გაუმარჯოს დიდი ოქტომბრის სოციალისტური რევოლუციის 54-ე წლისთავს!

პროლეტარებო ყველა ქვეყნისა, შეერთდით!

ЛЕЛО

1971 წ.
№ 223 (4473)
ნოემბერი, კვირა.
ფასი 2 კაп.

საკავშირო ცკ ფენისტრთა პროფსოციალ პრაქტიკული და სპორტის კომიტეტისა და პროფესიონალურ რესპუბლიკურ პროფსოციალ ორგანო

ЛЕЛО Орган Комитета по физической культуре и спорту при Совете Министров ГССР и республиканского Совета профсоюзов

გაზეთი გამოდის 1924 წლის 13 აპრილიდან

რა მწვანეთი რეზიდენტი

ასპინძა

დამთავრდა რაიონის ჩემპიონატის ფეხბურთის და ვოლეიბურთის. ფეხბურთის ჯგუფში ვერ შეძლეს ჩემპიონობა ასპინძის ფეხბურთელებმა. ჯგუფის ჩემპიონად ცხრა ქულით გამოვიდა ახალციხის „ტორპედო“ (12:1) ხოლო თანაბარქულ რეზიდენტებს, ხიდი დღეს ადგილობრივი გუნდის — „ასპინძის“ და „ტრიალეთის“ თამაშმა განაპირობა ასპინძელების მოგება — 8:3. ამრიგად, ცხრა ათასი მოქმედი ბატონი ცხრილის — 17 ქულა დააგროვა 10 მაჩხის წინააღმდეგ ქულა, ოლიმპ 11 შეხვედრის შედეგი, აქვთ მოსკოვის დინამოელებს.

ასული ვიზიტი — 71

● მოსკოვი, 4 ნოემბერი. გუშინ და დღეს აქ გაიმართა პოლიტბიუროს ასულ წევრთანაგის მონაწილეობით ცალკეული ხელმძღვანელი ეროვნის ქვეყნების წევრთანაგის ასულ წევრთანაგის ასულ მოლაპარაკება ცხრა ათასი (12:1) სხვა თანაბარქულ რეზიდენტებს, ხიდი დღეს ადგილობრივი გუნდის — „ასპინძის“ და „ტრიალეთის“ თამაშმა განაპირობა ასპინძელების მოგება — 8:3. ამრიგად, ცხრა ათასი მოქმედი ბატონი ცხრილის — 17 ქულა დააგროვა 10 მაჩხის წინააღმდეგ ქულა, ოლიმპ 11 შეხვედრის შედეგი, აქვთ მოსკოვის დინამოელებს.

ნ. იაშვილის ნახატი.

მოჭადრაკეთა კერა

სპარტელიან დაბადების 100 წლისთავი რომ ოვეიტ, ქალაქის მეჭადრაკეებმა ბევრ ახალ კარგ ჭაბედებასთან ერთად რაიონის სპორტული ცხოვრების მშენებლობასაც ჩაუდგნენ სანდრეულად. დღესასწაულს მსოფლიოს ჩემპიონი ნ. გაფრინდაშვილი დაესწრო.

სპარტელიან ჭადრაკშირეებმა, ახალგაზრდობამ ეტაპური მონაწილეობა მიიღეს მშენებლობაში. ახლა კლუბი სწორედ სპარტელის ჭადრაკშიის 50 წლისთავის პატივსაცემად დღეებში გაიხსნა. მასპინძლობა ცალკე მიიწვიეს ჭადრაკის დედოფალი და კლუბიც მას გაახსენეს.

უკვე დიდეი მოზეობა, ჩინარ მოჭადრაკეთა სკვეიტ, გაბრიელი შენახბრებები, ტურნირები, შეხვედრები ცნობილ ჭადრაკეთან. კლუბს აქვს საკმარი ინვენტარი.

ვაისად სპარტელის კლუბში სპარტელების ყველა პირველობის ერთ-ერთი ხანგრძლივობის ტურნირი გაიმართება.

* * *

სტრაიკი: სპარტელის ახალი კლუბი, რომელიც ახალგაზრდა ტრენერ ი. ცაცუას პროექტით აღირ. ბეკეთის ფოტო.

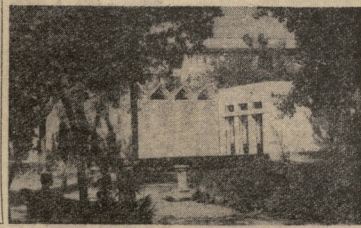

1.800.000 დოლარად

ევროპიონის და მიუნხენის ოლიმპიადის საორგანიზაციო კომიტეტს შორის დადებულ ხელშეკრულების ძალა თანახმად, რომ ოლიმპიადა ცოდვერ ეკრანებზე უნდა ვენის. საბანიოდ ევროპიონ 1800000 დოლარის, ბადებიდან. ასეთივე ხელშეკრულებას გაფორმება კანადის სპორტულ კომპანია სპორტ, მაგრამ ეკი თანშეების ორგანიზატორებს მხოლოდ 280000 დოლარის გადახდის. ევროპიონი მიუნხენის ოლიმპიადის ჩვენებების ნებართვა მიიღო კომპანია 6ბ.-ს. ეს უფლება მას 120 ათასი დოლარი დაუჯდა. ვარაუდობენ, რომ ხელ საგულვებელი არხებით თანშეების ორგანიზატორები მიიღებენ 5500000 დოლარს, რომლის დიდი ნაწილი საერთაშორისო ოლიმპიურ კომიტეტს გადაეცემა.

კულტურული მომსახურების თვის

მიუნხენის ოლიმპიადის საორგანიზაციო კომიტეტმა 126 ქვეყნის ეროვნულ ოლიმპიურ კომიტეტებს გაუზავნა ოფიციალური მიწვევა იმ კულტურულ ღონისძიებებზე, რომლებიც ოლიმპიადის დღეებში გაიმართება. ამ მიზნით მიუნხენის გარეუბნებში მოეწყობა ახალგაზრდული ბანაკი, რომელშიც 5000 კაცი იცხოვრებს.

ფესტივალის მიწერილები მიეწერებიან ხელოვნების სხვადასხვა ქვეყნების წარმომადგენლებს. ფესტივალის ფარგლებში გაიმართება ხელოვნების ეროვნული ფესტივალი, რომელიც ოლიმპიადის ოფიციალური ნაწილის დაწყებამდე ერთი კვირით ადრე დაიწყება.

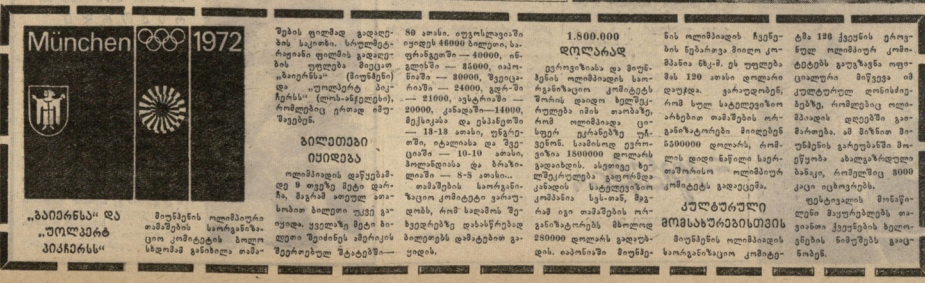

„ბაიერნა“ და „ულულერგ პიკერსი“

მიუნხენის ოლიმპიური თამაშების საორგანიზაციო კომიტეტის ბიური ხანდაზმულ თანამშრომლებს ფულადად გადაუხდის ხელფასს. სპორტული რეპორტიორი ფილმის გადაღების უფლება მიეცათ „ბაიერნას“ (მიუნხენი) და „ულულერგ პიკერსს“ (ლონდონი), რომლებიც ერთად იმუშავებენ.

ბილეთების იყიდება

ოლიმპიადის დაწყებამდე 9 თვეზე მეტი დარჩა, მაგრამ ათეულ ათასობით ბილეთის უკვე გაიყიდა. ყველაზე მეტი ბილეთი შეიძინეს ამერიკის მეეროვნულ შტატებში— 80 ათასი. ლოკალიზაციით იყიდეს 46000 ბილეთი, საფრანგეთში — 40000, ინგლისში — 35000, იაპონიაში — 30000, შვეიცარიაში — 24000, გერმანიის — 21000, ავსტრიაში — 20000, კანადაში—14000, მექსიკას და ესპანეთში — 13-13 ათასი, ფინეთში, იტალიას და შვედეთში — 10-10 ათასი, ბოლანდიას და ბრაზილიაში — 8-8 ათასი...

თამაშების საორგანიზაციო კომიტეტი ვარაუდობს, რომ საერთაშორისო ბილეთების დახმარებით გაყიდის.

სარბიელზეც და ოქმებშიც...

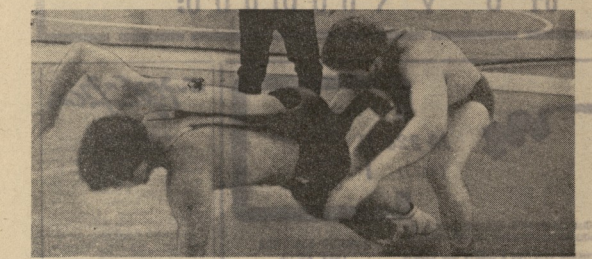

ამას წინათ ფალავანთა კლუბში (თბილისი) ჩატარდა რესპუბლიკის უძლიერეს მოჭიდაობა ბორცვიანში თავისუფალ ჭიდაობაში. მოეწყობაც იმისა, რომ ამპლუაში ბევრი მეფეს წამყვანი სპორტსმენი არ მონაწილეობდა, მაგრამ ეტლებით ნეოსპორტის ბრძოლებში სპინტერები და რაც მთავარია, უაღრესად დაძაბული იყო.

მაგალითად, 57 კგ წონის ჭაბუკ გორიოლი უძლიერეს ხარისხად ვერ გამოვლინდა. თბილისს ეკუთვნოდა — სოხუმის ნიჭიერმა ნ. ლეკიშვილმა და ა. პოპოვმა („შრომითი რეზერვები“) ჭიდაობა ფრად დაამთავრეს. ჯერ კიდევ აშკარა უპირატესობა ჰქონდა ლეკიშვილს, მაგრამ ბოლო წუთებში ოქმის და ეს ფაქტიურად გამარჯვების საკითხი. ! ამჯერ მოკლედ ვეუბნებით, რომ ნელისაც უფრო ცოტა სპორტული ქნა ალი-ნაირად.

ასეთივე ჯნიი დაფვნდა გამარჯვებული ქეციძის წონაში (100 კგ). თბილისის „ბურევესტნიკის“ წარმომადგენელმა ლ. ნოზაძემ ვერ გაუძლო ნიჭიერი ბათუმელი ვ. ლეკიშვილის ტემპს და ადრევე დაკარგა მათ ძველი „ცეცხლის“ გამოშუშების. გამოიკვეთა, რომ მეორადნიერის ხაზები საკარისი ჯერა ნორმის და თამაშელების დაძაბვა ბოლო წუთებამდე.

მინარწევეთა რიცხვი თანაბარი არ იყო. ზოგიერთ წონის კატეგორიაში პრეტენდენტთა სამეირის ვაში ბრძოლა ფაქტიურად არსეი ყოფილა, ზოგან კი საკმაო ვეტი მონაწილეა ითქმება და, ცხადია, წარმატების მოქმედი გრ. ორიდ ძნელი იყო.

48 კგ წონის კატეგორიაში ერთმანეთს პირველობის ეკუთვნილი ორი თბილისელი შეხვდნენ — ბრწყინვალე ფიზიკური მონაცემების ფლობის ქალაქის ჩემპიონი ნ. კოტრიკაძე და ტექნიკურად ვარჯიშული ნ. ლობჟანიძე. ორთაბრძოლა ხუთ წუთამდე გაგრძელდა (5 წუთია და 45 წამში) და ! ადვილი მოიპოვა. საბოლოოდ, თბილისის „სპარტაკის“ წარმომადგენელ ზ. ჯიღარხიშვილმა (68 კგ) გამარჯვების მესამეულად ! ბრძოლის ჩატარება მოუხდა. მან ერთი შეხვედრა წონიდან მოიკლო, მაგრამ — ეკლესიის და ერთიც ერეკ დამთავრებულ ნახევარფინალში ზურაბ ჯაფარიძის ნებისმიერ ტექნიკურ ხერხებს ვერაფერი დაუპირისპირა.

ზ. ჯაბაძე,
შეკიბრების მსაჯი.

* * *

სურათებზე: სპარიოელის ახალგაზრდები ნ. პარტენიანი და ლ. სარჩიმელი.

ა. ტარიის ფოტო.

ტექნიკური შედეგები

ვეტლებით ჯიდაობები

ნაკრებ კოლექტივს შორის

1. თბილისი, 2. ბათუმი, 3. ქუთაისი, 4. სოხუმი, 5. ახალციხე, 6. თელავი, 7. ხიდი.

სპორტსაზოგადოებებს და უწყებებს შორის

1. „ბურევესტნიკი“, 2. „დინამო“, 3. „სპარტაკი“, 4. „ტორპედო“, 5. ვაჟკაცობა.

პრიზიორები

ქალის კატეგორიაში. 1. ს. პარტენიანი (ბაზა), 2. ს. ორიენთანი, 3. ა. სუფიაური (ორივე — თბილისი).

ქალის ვიდაობა. 1. ს. ორიენთანი (ბაზა), 2. ე. ვეფხვაძე, 3. ნ. ლობჟანიძე (ორივე — თბილისი).

ქალის ჯიდაობა. 1. ს. პარტენიანი, ე. ალდილაძე (ბაზა), 2. ორიენთანი, ლ. ჯორჯიკი (თბილისი), 3. ხ. ჯაფარიძე, დ. ბახტაძე (თბილისი).

ვაჟის ჯიდაობა. 1. ს. ლ. ჯ. სარჩიმელები (ბაზა), 2. ვ. ეფხვაძე (თბილისი), ვ. ჯორჯიკი, 3. ჯ. ჯოლავა, ვ. წილოსანი (ბაზა).

ვაჟების ჯიდაობა. 1. პარტენიანი, ს. სარჩიმელი, 2. ალდილაძე, ჯოლავა, 3. ჯ. ლეკიშვილი, ზ. სარჩიმელი (ორივე — ბაზა).

10 კოლექტივის შეჯიბრება დიპლომტრიალეტიკა ნაკტიკა ოდვილარბრივი რიცხეტვა სამეველო სკოლის გუნდსა და ფიზკულტურისა და სპორტის რაიონული კომიტეტის გარდამავალ თასის მოიპოვა.

შ. ჯაბაძე.

კრიზი ლამაზი თამაშისთვის

მოჰპირაკე ქალთა XXXI საკავშირო ჩემპიონატში თბილისელი ისტატის ც. კობაიძის მწერნიერი გაბედნიერა. ფილ რის ადრეე ვიცნობდით, მაგრამ ჩემთან ამსოლიტ ვერ ვიმეორებდით. ახლა ფილ ბელი მრნიერა მიხვეის ხელი შეეწერო ერთ სატურნირო პრძოლაში.

კობაიძემ კარგად ითქი სტარტი და 8 ტურის შემდეგ თოლიერ ქულებით იყო. მან მოეკი ისტატის ზ. ბილეგონას, ა. მურატინას, მ. რანიეკის ყველი დაამთავრა შეხვედრები ზ. ბატლაღეიშვილთან, ე. რუსეკიანთან და ნ. ტატიშვილთან. ამ შეხვედრებში ნ. ჯაფერი პარტიებ ცილით დიდი ენერგია შეალია, ამიტომ ფინიშზე წარმატებული თამაშობდა. მიეზეგად ამისა, იგი მარც ნოხდა უსიამოვნო ინციდენტი. გასულ ტრამიან მეჯრეთი ტურნირების ფუნდელად იყო ოთამაშეს სსრ კავშირის XXXIII ჩემპიონატში ბახუმელი ნინა ბაგრატიონი.

სოჭის ტურნირი ითამაშეთ თბილისელი ისტატები ლილი კაკაბაძე და ნელი ჯაფერი, უნეველად კომპანიონობა თამაშება საერთო სიმპპოლი დაამშვიდა. თავდასაწყისიდან იცრნინეთ, რომ კაკაბაძე პრაქტიკულად ყველა პარტიაში ინიციატორის ფუნქციას ასრულებდა. ნელი ჯაფერი კი ზედმიწევნით ზუსტად ანგარიშობდა ვარიანტებს და ხშირად ახერხებდა ოპონენტის ცდომილების გამოყენებას.

ასეთ პარტიათა შორის ყურადღებას იპყრობს პარტია ისტატ ჯ. კოშელიანთან. ეს არის ჭეშმარიტად მხატვრული ტილო, რომელიც მნახველს არასდეს დავიწყებება. ელისო ისე ლამაზად, პირველად თამაშობდა, რომ საანგარიშო კომისიამ მის პარტიას „ხელოვნების ბრწყინვალე ნიმუშის“ მიაკუთვნა.

ნელი და ნინა აქეს, მით ვიმეტებ, რომ მასიან ერთად გამარჯვებისთვის 26 ბოლეტი ამრთვა.

* * *

გოგოსოში ტურნირის პრიზიორთა სიას:

48 კგ. 1. ზ. კოტრიკაძეი (თბილისი, ასპ.), 2. ნ. ტატიშვილი (თბილისი, „ბურევესტნიკი“).

52 კგ. 1. ნ. ქაშაძეს (სოხუმი, „ლოკომოტივი“), 2. ბ. აბესაძე, 3. ფ. ბაციაშვილი (ორივე — თბილისი, „ბურევესტნიკი“).

57 კგ. 1. ნ. ლეკიშვილი (სოხუმი, „დინამო“), 2. ა. პოპოვი (თბილისი, „შრომითი რეზერვები“), 3. ა. მასურაძე (თბილისი, „ბურევესტნიკი“).

62 კგ. 1. ლ. ლეკიშვილი (თბილისი, „შრომითი რეზერვები“), 2. ი. მასურაძე (თბილისი, ასპ.), 3. გ. ჯორჯიკაძე (თბილისი, „ბურევესტნიკი“).

68 კგ. 1. ზ. ჯაფარიძე (თბილისი, „სპარტაკი“), 2. ვ. ეფხვაძე (თბილისი, „ბურევესტნიკი“), 3. ბ. ანჯაფარიძე (თბილისი, „ბურევესტნიკი“).

74 კგ. 1. ზ. უინჯარეთი, 2. ი. ტუსაგეთი, 3. ბ. შენგელაია (საბეგე — თბილისი, „ბურევესტნიკი“).

82 კგ. 1. ა. თოქრია (თბილისი, „სპარტაკი“), 2. ი. ბუსპანელი (სოხუმი, „ლოკომოტივი“), 3. ი. კიკნაძე (თბილისი, ასპ.).

90 კგ. 1. ი. ალეკსიური (თბილისი, „ბურევესტნიკი“), 2. ნ. ბასანელიანი (თბილისი, „ბურევესტნიკი“), 3. ზ. ზუსანელი (თბილისი, „დინამო“).

100 კგ. 1. ი. ბერძენიშვილი, 2. ი. ფეშრაშვილი, 3. ვ. ლალაშვილი (ყველა — თბილისი, „ბურევესტნიკი“).

100 კგ-ზ ზემოთ. 1. ნ. ზუხაძე (სოხუმი, „დინამო“), 2. ი. თაბეშრიძე (ბათუმი, „დინამო“).

* * *

სურათებზე: 82 კგ წონით კატეგორიის მოკიდებულების ა. თოდრიას და ი. ბუსპანელის ღინოფურ შეხვედრის მოიგრძა. გიორგი თოდრიამ.

ზ. ჯაღარხიშვილის ფოტო.

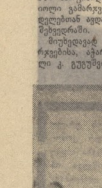

ხუთივე ფინალში გამარჯვების მიუხედავად

მაღალი ჭიდაობითა რეპუბლიკური პირად-გუნდური შეჯიბრებები საქართველოს ქალაქ უძლიერესი ისტატი ნონა ბერაძეც ეჯიბრებოდა. მთავარი მეტოქეები კი ყველა თბილისის ის ჭაბუკი ქალები იყვნენ, რომელთაც ბოლო ორ წელიწადში ბევრჯერ შეხვედრიან ერთმანეთს. ნონა ბერაძე ამჯერ ხუთივე ბრძოლა მოიგო, მაგრამ ეს გამარჯვება ადვილად არ მოპოვებია. ნონა ბერაძე ფინალში ხუთივე ბრძოლა ტექნიკური ხერხებით მოიგო, მაგრამ ეს ფინალური ბრძოლები ყველაზე ხანგრძლივი იყო. ნონა ბერაძე ფინალში ხუთივე ბრძოლა ტექნიკური ხერხებით მოიგო, მაგრამ ეს ფინალური ბრძოლები ყველაზე ხანგრძლივი იყო. ნონა ბერაძე ფინალში ხუთივე ბრძოლა ტექნიკური ხერხებით მოიგო, მაგრამ ეს ფინალური ბრძოლები ყველაზე ხანგრძლივი იყო.

ნონა ბერაძე ფინალში ხუთივე ბრძოლა ტექნიკური ხერხებით მოიგო, მაგრამ ეს ფინალური ბრძოლები ყველაზე ხანგრძლივი იყო.

ფოლკლორული ანსამბლი ჩიტაობაში

საინტერესო შეხვედრა

სოფელ საირხის დაწყებითი სკოლის კოლექტივი პატრონაჟ სტუდენტებთან ერთად 160 კგ-ზე მეტი ფრინველი გაზარდა. ამ ფრინველის ნახევარი ჩვენ ვაჩუქეთ ბავშვთა სახლს, ნახევარი კი გავყიდეთ. ამ ფულით ვიყიდეთ ფეხსაცმელი, ტანსაცმელი, საკანცელარიო ნივთები და ა. შ

მშვიდობა სქესი და ფეხბურთი

ჩვენს რედაქციას საკმაო ხნირად მოსდის წერილები, რომელთა ავტორები 14-15 წლის გოგონები არიან. მათ ითანხმებენ რაღაც ახალგაზრდა კაცებიც და ერთხმად ითხოვენ, გვეცნობებინა თუ არა ქალებს ფეხბურთის თამაში და თუ არა — რატომ? ამ ფილტრს უსმენდით მთელ რიგ ჯენტლმენ ქალად ფეხბურთის ფედერაციებს, იმართება ერთიანი ჩემპიონატები, სხვადასხვა ხახის საერთაშორისო შეხვედრებიც სჭირის წერილობითაც მოწაფეებთან ხშირად ხდებიან ხოლმე ახლანდელ მოღვაწე მსახიობებიც და ა. შ.

ჩვენ ვეცადეთ ფეხბურთის მოტრფიალე გოგონებს ქალის ორგანიზმზე წარმოებული სხვადასხვა სპეციალი-ფიზიოლოგიური ცნობები, რომ სპორტის მთელი რიგი სახეობანი, მათ შორის ფეხბურთიც, მავნებელია და ამიტომ არაა შესაწყნარებლი მათი კულტივირება. სპეციალისტებმა ეს დაადგინეს ხელოვნული ცხოვრებით დაფიზიკური შეხედულებით, რომელიმე წესით ცხოვრებით დაფიზიკური წვრთნით.

ჩვენ ვეცადეთ ამ საკითხის გარკვევა ისეთი ადამიანებისგან, რომელთა ცხოვრებაც ფეხბურთის ირგვლივ ტრიალებს, ანუ ფეხბურთელებისგან, ვინაიდან ამ საკითხის ირგვლივ ბევრი ლაპარაკი ისმის, მაგრამ ნამდვილი ფაქტები ძალიან ცოტაა