პროლეტარებო ყველა ქვეყნისა, შეერთდით!

ლელო

საქართველოს სსრ საორგანო საზოგადოებათა და ორგანიზაციების კავშირისა და პროფკავშირთა საქართველოს საბჭოს ორგანო

ДЕЛО

Орган Союза спортивных обществ и организаций Грузинской ССР и Грузинского республиканского совета профсоюзов

11 მარტი

ხელის, № 50 (1901) 1962 წ. ბაზრობის 10-18 დეკ. ფასი 3 კაპ.

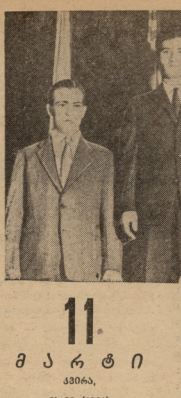

წარმატება ჰოკეისა და სათხილამურო რბენაში

ვილნიუსში გრძელდება სტუდენტთა საერთაშორისო ზამთრის თამაშები. უკვე გამოვლინდნენ ჩემპიონები სპეციალურ სლალომში. ქალთა შორის ოქროს მედალი მოიპოვა ფრანგმა ე. პრინცმა, მეორე ადგილზეა ვინერბერგერი (ფრ.), მესამეზე — ზეხენრაიტერი (ავსტრია). კაცებში უკეთეს ხუთეულში მოხვედრა (გზურ) და ეკსტაზმა (ფინეთი), რომლებმაც გაიკეთეს 1-11 ადგილები. მესამე ადგილზე ლეონიდ ივანოვი მოტანილი. სლალომისტთა შეჯიბრებაში სულ ექვსი გამოვიდნენ ჩვენი ქვეყნის წარმომადგენელი, სამაგიეროდ წარმატება ხვდათ წილად სამჯოთა პოეტისტებს, რომლებმაც აწარმოეთ 5:0 დაამარცხეს შვედ სპორტსმენებს. 20 კილომეტრზე სათხილამურო რბენაში სპორტსმენებმა ა. ვორონინმა, ვერტელსა — გორელლე გ. კარპოვი, ბრინჭოსა — ი. კოზერევსკაია (მოსკოვი).

რეფერე მ. გოგოლაძე ლ. გოგოლაძის მომზადებული.

საქართველოს მთელმა რიგმაორგანიზაციებმა დაუწყეს სპეციალური პრიზები, რომელთაგან ა. ბოლოთი მოსპორტაციის საზეიმო დახურვაზე მიიღეს. საქართველოს ალპ. ცენტრალური კომიტეტის მიერ დაწესებული იყო პრიზები ამ პრეზიდენტრიგონებისათვის, რომელიც ამ შეჯიბრებაზე შესანიშნავებულნენ ოსტატობას. ორივე პრიზი ბაკურიანელებს, ჩვენი ქვეყნის ჩემპიონს ი. ჯანგობეგოვსა და სამჭიდრო IV ადგილზე გამოსულ შ. კობაძეშვილს დარჩათ.

გაზეთი „ბაზრა ეოსტოკის“ სპეციალური პრიზი, რომელიც დაწესებული იყო იმ უძლეველისა ზამთრისთვის, რომელიც სპეციალურ სლალომში პირველ შეასრულებდა ოსტატობას, მიიღო ი. ჯანგობეგოვმა, მაზე მიიღო კომპიონის პირველობის ორკომის ხუთეულის სლალომში გამარჯვებისათვის „ლენინსკოე ზნამია“ პრიზი გადაეცა ორჯერად უძლეველს პირველობისა ვ. სანიოვს, ფერნალ „ლიანდის“ პრიზი — სპორტკიადის უფროსზე ახალგაზრდა მონაწილეს ვაჟთა შორის ა. ივანოვს, ხოლო „მოლიდეკ გრეზნის“ პრიზი — გოგონათა სერიდანვე ვ. ივანოვას, ჰბუტათა გივანტერ სლალომში ვ. კრესტოვიან I-II ადგილის გაიოფისათვის გაზეთ „ახალგაზრდა კომუნარის“ ქილდო მოიპოვა ბ. ქანიაძემ.

ჩემპიონის პრიზი ა. კერავაძემ მიიღო ყურნალ „დრუზის“ ქილდო, ვ. პოპრუნინიმ (ლიანსკოთა გიგანტურ სლალომში პირველი ადგილისათვის) — „ვეჩერნი ომსკოლსის“ პრიზი, ხოლო საქართველოს სპორტული პრესის ფეხოსანთა პრიზი მიიღო ნ. ფალავანმა, როგორც სპორტკიადის უკეთესმა წერილმოწვეულმა მონაწილემ. კომკავშირის პირველმა რაიკომმა და სპორტკავშირის რაისაბჭომ სპეციალური პრიზი გადასცეს ვ. წულაძეს ტრამპლინიდან ხტომაში საუკეთესო ტექნიკისათვის.

საქართველოს სპორტკავშირის პრეზიდიუმის თავმჯდომარემ გ. სიხარულიძემ სახელობით პრიზები გადასცა ჩვენი ქვეყნის ჩემპიონს ი. ჯანგობეგოვს მწერთნელ ვ. კოზაბაშვილსა და ჰბუტათა შორის გაგანტურ სლალომში გამარჯვებულ ბ. კახიანს აღმზრდელ გ. ჯაფარიძეს, პრიზიორის სპორტკავშირის თავმჯდომარემ გ. ლაზარეშვილ ფასიანი ფასიანი ფასიანი

დაძაბულ, მაგრამ უშინაარსო ბრძოლაში

ასეთი რამ იშვიათად ხდება ხოლმე. მატჩის დაწყებიდან არა წუთიც კი არ იყო გასული, რომ თბილისის „დინამოს“ გუნდის წევრის ვ. უცარუელიძეს უკვე 3 ფარიანი ჰქონდა მიღებული. რა მოხდა? როგორ მოიხერხა სიმეონია კიევის მოთამაშის ბაქუნის ასეთ სარეკორდო დროში სამი შეცდომის დაშვებას? ამასთან, სამივე ფარიანი მიღებულ იქნა არა საკუთარ ფარზე გაგდებული ბრძოლის შედეგად, არამედ რივნოი შეტევის დროს მოწინააღმდეგეს დარტყმამ. მართლაც გასაკვირი რამაა. შეტევა დაღმავლობის და უპასუხისმგებლობის არ ესახება არავის. მითუმეტეს ვ. უცარუელიძეს, რომელიც ჩვენი კალათბურთის ერთ-ერთ წამყვან ფიგურად ითვლება.

მაგრამ ფაქტი ფაქტად რჩება, მეორე წუთზე უცარუელიძე უკვე სამფარიანია იყო. მან შეასწორა თავისი თავიც და პარტნიორების მოქმედება, რაც გარკვეული დადი დასახსომებელი ხასიათის მიღებას ხელს უწყობდა.

ჯარიმის მიღების თითქვისა ბრძოლები არსებობის, მაგრამ უველაზე უფრო სწორი და გონივრული ის, რომელიც ხელს უწყობს მოწინააღმდეგის შეტევების მიღწევაში. ასეთი ჯარიმა სპორტიც არის და თამაშის არსიდან გამომდინარეობს. უცარუელიძემ კი (და არამარტო მან ერთმა) ჯარიმების უმრავლესობა მიიღო ის, სადაც შეცდომა მის მოწინააღმდეგეებს უნდა დაეშვათ, კერძოდ კი შეტევის დროს.

შეცდომა შეცდომას ჰგვანს. პირველმა წარუმატებლობამ შესანიშნავი დანიშნულება გამოუწვია გუნდის სხვა დანარჩენ წევრებსაც და თამაშის მიღება ნერვიულ, ფონტურსა და, რაც მთავარია, უშინაარსო ხასიათი. კარგი, რომ კიევის „სტროიტელი“ არ იყო სანძოფილი გუნდებე და „დინამოს“ დანიშნულება შეშფოთებით მიეგება. ამასთან უცრიელები თბილისში თავიანთი ცენტრალური თავდასხმელის, ვაღებინის გარეშე მნიშვნელოვნად (მან ტრავმა მიიღო ლენინგრადში თამაშის დროს) და ეს ფაქტიც საკმაოდ ამცირებდა კიეველი მაზსების.

ამ მატჩში შეცდომები უმთავრი იყო და იგი უმთავრესად დინამოელთა მხრიდან მოდიოდა. „სტროიტელი“ თამაშობდა მთელი გუნდით და სულით, მონდომებით და მან ღირსეული შეხვედრაში ზაფხული შესაძლებლობის მაქსიმუმი ჩააქსოვა. „დინამოს“ ხელიდან გარე ცივი ნიობით, გუნდი სტრატეგიად, მთელ შედეგებად უტევდა მოწინააღმდეგეს და ამტკიცებდა ერთხელ კიდევ, რომ ბოლო ხანებში ეს ერთ-ერთი ყველაზე ძლიერი გუნდია.

გამოსარკვევია კალათბურთელთა საკავშირო პირველობის მორიგი კვლევების ტაბულები.

მოსკოვში თამაშობდნენ ადგილობრივი „დინამო“ და რიგის ამილეთა კოლექტივი. გამამჟვენ ტაბულებში კალათბურთელებმა მიიღეს:

„ლენინგრადში ერთმანეთს შეხვდნენ ადგილობრივი სკა და სვეტლოგორსკის „ურალაშო“. მატჩი მოიგეს სვეტლოგორსკის კალათბურთელებმა — 81:70.

• • •

ᲗᲐᲛᲐᲨᲔᲑᲘᲡ ᲪᲮᲠᲘᲚᲘ

ᲐᲕᲔᲠᲫᲘ

	თ.	მ.	ჭ.
სკა (რიგა)	8	8	0
„დინამო“ (თბილისი)	7	6	1
სკა (მოსკოვი)	8	5	1
„სპარტაკი“ (ლენინგრ.)	8	5	3
„სტროიტელი“ (კიევი)	8	5	3
„ლატვია“ (ტარტუ)	7	4	3
„დინამო“ (მოსკოვი)	9	4	5
ვეფხი (რიგა)	7	3	4
„ურალაშო“ (სვერდ.)	8	3	5
„ბერი“ (თბილისი)	7	1	6
სკა (კიევი)	7	1	6
სკა (ლენინგრადი)	8	1	7

• • •

კიევში გრძელდება კალათბურთელ ქალთა საკავშირო პირველობა. მორიგი ტურის შეხვედრათა შედეგები ასეთია:

(ნოვოსიბირსკი)-„ტექსტილშიკი“ (ტაშკენტი) — 55:47, „სპარტა ი მოლოტი“ (მოსკოვი)-„ინჟინერ-სტროიი“ (კიშნიოვი) — 66:49, უსპა (ტარტუ)-„პერგამენტი“ (ლენინგრადი) — 49:43, „პერგამენტი“ (ლენინგრადი)-„დინამო“ (მოსკოვი)—53:51, ტბტ (რიგა)-სკა (ლენინგრადი) — 45:25, „პოლიტკლიკი“ (კიშნიო)-„პერგამენტი“ (რისტოკი) — 69:54.

• • •

ᲡᲣᲠᲐᲗᲖᲔ: დინამოელი ლ. მოსკოველი მოწინააღმდეგის ფარიანში.

ფოტო მ. ზარგარიანისა.

კოლექტივებში უნდა ჩაეფიქრდეს მუშაობა

ახალი ზღუდეების გადასალახავად

ცხადია ხალისიანი ფიზიკური პარტიული ორგანიზაციის ბიურომ დაიფიქრა, ა. გახარიას თაოსნობით ფიზკულტურული აქტივისტები შეკრიბოსო ენერგიული კოლექტივის მუშაობის შემდგომი გეგმა-პროგრამის სათანადებლად მუშაობენ.

გასულ წელს ფიზკულტურული კოლექტივის თავის მუშაობაში სერიოზული წარმატებებს მიაღწია. კალათბურთის, ვოლეიბოლის, ფრენბურთის, მძლეოსნობის, სპორტული ჯოგრაფიისა და შაშის სექციები 110 და მეტი პროცენტით ასრულებს...

მიეცემოდათ იმისი, რომ ფაბრიკის ფიზკულტურულ კოლექტივს მრავალი მიღწევა აქვს, საშსვეთად შეკრებილი ახალგაზრდები მთელი სერიოზულობით სახელნენ კოლექტივში არსებული ნაკლოვანებების აღმოფხვრის გზებს. ნაკლოვანებები კი ფიზკულტურულ მუშაობაში ცოტა როდია.

ფიზკულტურელთა რაოდენობრივი ზრდის მაგა ფაბრიკაში საკმაო ოდენობით არის, — ამბობს პარტბიუროს მდივანი ა. გახარია და გაანგარიშის, — ფიზკულტურულ კოლექტივის განმტკიცებისა და რაოდენობრივ-თვისობრივი ზრდისათვის ფიზკულტურულ აქტივს სერიოზული მუშაობა დაჭირდება. და კიდევ ერთი მართალია, ვვლევ სპორტულ სექციის თვით ფაბრიკის ფიზკულტურულ - ხალხიდან ინსტრუქტორები ხელმძღვანელობენ, მაგრამ მათი ცოდნა-ერუდიციისათვის არაფერ ზარგისებს. მუშა-მოსამსახურეთა შორის სპორტით ტანვარჯიშის დანერგების მიზნით ფაბრიკაში ჯერ კიდევ სრულიად არაფერი გაკეთებული.

ჩვენც ვეთანხმებით ცხადიად მუხალეებს. მათ ფიზკულტურულ სპორტულ მუშაობაში ჯერ კიდევ ბევრი აქეთ გასაკეთებელი. პირველი ნაბიჯი უკვე გადადგა: ფიზკულტურელმა აქტივისტებმა დახარეს ნაკლოვანებათა გამოსწორების გზები. ახლა კი საჭიროა მეტი ენერგიით და მონდომებით მოეკიდოთ ხელი ამ საქმეთა საქმეს, გადალეხოთ ახალი ზღუდეები და ნაყოფიც აქ დაიფიქნეს.

გ. ირინეული

ᲐᲮᲐᲚᲒᲐᲖᲠᲓᲐ ᲡᲐᲮᲔᲚᲝᲑᲘᲡ ᲒᲐᲛᲐᲠᲯᲕᲔᲑᲘᲡᲐᲗᲕᲘᲡ

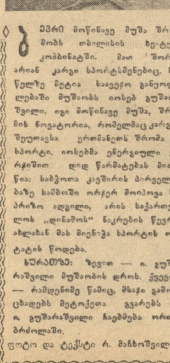

ბევრი მოწინავე მუშა, შრომობს თბილისის ბეღურის კომბინატში. მათ შორის არიან კარგი სპორტსმენებიც. ხან წელსწე ნიტია ხავერეი გამოფილებით მუშაობს თიხის გუშაობაშეული. იგი მოწინავე მუშა, შრომის ჩაკეთება, რომელსაც კარგად შეუთავსა ერთობლივ შრომა და სპორტი. თიხებს ეწერებოდნენ გარშემო დიდ წარმატებას მიაღწია. სამჭოთა კავშირის ჩემპიონობაც ხამჯერ მოიპოვა. ახლა ის ოთხერ ოთხერ მოიპოვა სპორტის ოსტატის წოდება.

ᲡᲣᲠᲐᲗᲖᲔ: ზემოთ — ა. გუშაშვილი მუშაობის დროს. ქვემოთ — რამდენიმე წამიც. მხარი გამოაცხადებს მეტოქეთა გვარებს და ა. გუშაშვილი ჩემპიონი ორჯერ ბრძოლაში.

ფოტო და ტექსტი ო. მიხეიშვილისა.

ᲨᲔᲛᲓᲒᲝᲛᲘ ᲬᲐᲠᲛᲐᲢᲔᲑᲘᲡᲐᲗᲕᲘᲡ

ᲡᲐᲠᲔᲡᲞᲣᲑᲚᲘᲙᲝ ᲛᲐᲒᲐᲖᲘᲜᲘᲡ
„ᲨᲠᲝᲛᲘᲡ ᲛᲔᲒᲝᲑᲠᲔᲑᲘᲡ“

IV ᲬᲚᲔᲜᲘ

□

გაერთიანებულია 9126 მოსწავლე. შეკმნილია და მუშაობს ცენტრალური სექციები სპორტის 17 სახეობაში.

ადგილები ელიდებელებების ტრადიციად შეიქნება სამეში თიხის ისახელა თბილისის № 5 პროფესიული ტექნიკური სასწავლებლის კოლექტივმა.

1961 წელს თბილისში პიონერთა სოფლის მეურნეობის სასწავლებლების პირველი რესპუბლიკური სპარტაკიადა. ქუთაისში სპარტაკიადა ტექნიკური სასწავლებლების მოსწავლეთა სპორტული მუშაობაში ჯერ კიდევ ბევრი ნაკლოვანებაა. ამიტომ ამ სპარტაკიადაზე ფიზკულტურულმა აქტივისტებმა დახარეს ნაკლოვანებათა გამოსწორების გზები. ახლა კი საჭიროა მეტი ენერგიით და მონდომებით მოეკიდოთ ხელი ამ საქმეთა საქმეს, გადალეხოთ ახალი ზღუდეები და ნაყოფიც აქ დაიფიქნეს.

გ. ირინეული

და. „შრ. რეზერვების“ ყველაზე დიდი ღონისძიება შაშში იყო მე-14 რესპუბლიკური სპარტაკიადა 19 სახეობაში, რომელშიც მონაწილეობდა 1342 მოსწავლე. პროფტექნიკური განათლების მე-7 სპეციალური სპარტაკიადაში ჩვენი რესპუბლიკის ნაკრები გუნდები 15 სახეობაში მონაწილეობენ და სამატჩო საერთო პირველი ადგილს დაისაკუთრეს.

პროფტექნიკური განათლების სისტემის ხაზით ჩატარებულ ტექნიკური სასწავლებლების პირველ საყვარშირო სპარტაკიადაზე ჩვენი რესპუბლიკის ტექნიკური სასწავლებლის ნაკრებმა გუნდმა ლიხსულად მოიპოვა პირველი ადგილი და გარდამავალი თასი.

წარმატებებთან ერთად მომხსენებელმა აღნიშნა ნაკლოვანებებიც. ტანვარჯიშსა და მძლეოსნობაში არც ერთი ოსტატი არ იქნა მოპოვებული, ზოგიერთ სასწავლებელში ფიზმეცნიერის გაკვეთილები ჯერ კიდევ დაბალ დონეზე ტარდება, არარეგულარულად იმართება ცალკეულ გამაჯანსაღებელ ვარჯიშებს, წესრიგი არა სპორტელი ბაზები.

კამათში გამოსულმა ამხანაგებმა ი. ბიბილეიშვილმა, ო. ცოცქირიძემ, ი. ზაქარიამ, კ. ტყებუჩავამ, ა. კიკნაძემ, ა. ლეკიშვილმა, დ. კვალიშვილმა, ხ. ტატიშვილმა, ა. ვარრეიშვილმა, მ. ცილქალანძემ და სხვებმა ილაპარაკეს ხაზოვანდების წინაშე დასახული ამოცანებისა და მათი განხორციელების ძირითალ გზებზე.

პლენუმმა მიიღო სათანადო დადგენილება.

ფ. ქვრივიშვილი

სულ ცოტა დრო დარჩა ფეხბურთში 1962 წლის მსოფლიო ჩემპიონატის დაწყებამდე. ჩვენი პლანეტის 16 საუკეთესო გუნდი ჩავა ჩილეში, სადაც 30 მთის დაიწყება ფინალური ბრძოლა ვიღაც ჩიტის თასისთვის, სულ ცოტა ორ კვირას მაინც გასტანს. ეს ხანგრძლივი პაუზა — ოქროს კალენდარის ნაკლი მსოფლიოს ფეხბურთის ფანატებს. ამ პაუზაში გაკვირვებული ფეხბურთელი პრესის — ოქროს კალმოსანის ვინაობაზე ფიქრობს, ფიქრობენ ამ კვეყნების, რომელთა ეროვნულმა ნაკრებმა ამ ჯილდოს მოპოვება ჩილეს ტურნირში მონაწილეობის უფლება. ფინალისტთა შორის თითქმის არ არიან წინასწარ განწირული, სულერი გუნდები, მაგრამ თვითეული მათგანის მშობლებს უფლებები აქვთ ნებისმიერ თავის ბიჭეს უწოდონ უსაყვარლესი სახელები, მშობლებ ვერავინ ვერ ბედავს ვინმეს ეწოდოს ნაპოლეონი, ბისმარკი ან ჰიტლერი. ჩვენი გაზეთის დღევანდელი ნომრიდან ვიწვევთ ფეხბურთელების ბიჭებს 16 ფინალისტის შესახებ, მათი ქვეყნებისა და ჩვენი გუნდების ბიჭებს, შემდეგ გამოქვეყნდება განსულიერი მსოფლიო 6 ჩემპიონატის ისტორია, სხვადასხვა ხასიათის ათეული ფაქტები, ცნობები ჯ. რიმეზე, სადაც თასებიანები სპორტის ტრიბუნიდან სულ მცირე ხანი დაჭერა, მაგრამ ჭერ კიდევ გვიქმნის დრო სასაუბნელოდ გამოვიყენოთ როგორც სპორტის გუნდის კაპიტანი, ისე მშობლის სხვა ფორმებიც. მომავალი მოგზაურობა ევროპაში რამდენიმე მილს გვიჩენებს სწორად ავიღოთ თუ არა ჩვენ ეს გაკეთილი. რუსეთთან დამარცხების შემდეგ ჩვენ ალან შვედეთთან დავრჩით ნიჭიერ პოზიციებზე, რომ დიდი წარმატებისთვის საკმარისია ერთეული ვირტუოზების აღმოჩენა, დადგა დრო ავირჩიოთ ერთ-ერთი — ან ძველი კერძი, ან თამაშის პრაქტიკული უმარილებისა და მაქსიმალური სარეზერვისთვის პრინციპებზე თუ გვინდა ვიქონიოთ შანსი ჩილეში".

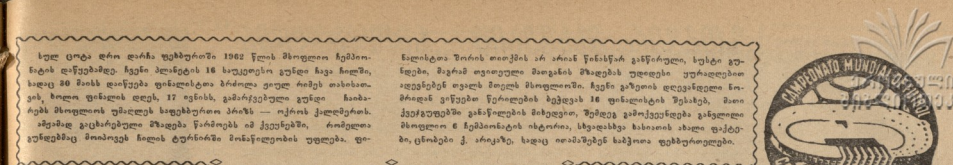

ოქროს ჩემპიონის იმედები

ურუგვაის ეროვნული ნაკრების მთავარმა მწვრთნელმა ხუან ვარელამ კორესპონდენტს ამას წინათ ასეთი ოფიციალური განცხადება გააკეთა გაზეთების წარმომადგენლობითობის: „მსოფლიო პირველობის უმთავრეს პრეტენდენტებად მე მიმაჩნია პარაგვაია, ინგლისი და სსრ კავშირი. პრაზილიელ ფეხბურთელებს ან ლიტერატურ თავიანთ შესანიშნავი თვისებები და სრული შანსი აქვთ ეს სპეციალ დაამტკიცონ ჩილეში. რაც შეეხება ურუგვაის გუნდს, მას სრული საფუძველი აქვს იფიქროს საპრიზო ადგილებზეც".

ვინ იცის, შემთხვევით ჩავარდა ამ წინააღმდეგობაში ურუგვაელთა მწვრთნელი, თუ განჩრახ ამტკიცებენ თავის ნათქვამს, თუ პირველი სამი ადგილის პრეტენდენტებად მას მართლა მიაჩნია პარაგვაია, ინგლისი და სსრ კავშირი, როგორც დაიტყვა ხ. ქ. კორასთან საპრესო ადგილ თავის გუნდისათვის?

მაგრამ ასეა თუ ისე, ურუგვაის ნაკრები მსოფლიო პირველობის მომავალი ფინალისათვის ემზადება ისე, როგორც არასდროს. ამ ქვეყანაში დღეს ყველაფერი ემსახურება ერთადერთი მიზანს: ნაკრების მზადებას ჩილისათვის. საამისოდ აქ მთლიანად ისეთ უცდერეს ხალხიანობის დასაწყისი გადაწყვეტილებაც კი, რომ ეროვნული ჩემპიონატ

საქართველოს პირად-გუნდური
პირველობა
თბილისუაან ჭიდაობაში

ზოგჯერ მსაჯებიც „ცსოდავდნენ“

შსაჯოა უმნიშვნელო შეცდომამ ზოგჯერ შეიძლება დიდი ზიანი მიაყენოს მცირე მასშტაბის შეკრებას, რასსაზღვრული პირველობის დროს კი, როცა ჩემპიონობის ბედი წყდება რომელიმე წონით კატეგორიაში, მას შეუძლია სამართლიანი აღშფოთება გამოიწვიოს მაყურებლისა და მონაწილეთა შორის.

საქართველოს პირად-გუნდური პირველობის გათამაშებაზე, რომელიც ლენინის სახელობის სპორტულ დარბაზში მიმდინარეობდა, ადგილი ჰქონდა ასეთ შემთხვევას: უმნიშვნელო წონის მოჭიდავე ბათუმელი ზ. არანდაც ბერაიას გიორგოსა ხალიჩიას ჩემპიონობის ერთ-ერთ პრეტენდენტს თანაღისუ ა. მენაბდოშვილს. მან გაიმარჯვებისა მიიღო და მოახლის შემდეგ ამოქმედა. მერეც წუთზე მან შეხვედრა მოიგო, მაგრამ საქმე იმაშია, რომ მანამდე მსაჯობა შეწყვიტეს ჰიდიობა არანეპრანსაკუთრებულის მისაცემად (ვ. ჩოგოშვილის დამარცხება ენერგიული ტექნიკით) და დაიწყო პრიტეტიკა. შედეგად გაიმარჯვა მენაბდოშვილმა.

ასეთი ფაქტები ხშირად ხდება ხოლმე ფეხბურთის მატჩებზეც. ასეთ შემთხვევაში ხალხი ხშირად ისმენს ხოლმე ასეთ რეპლიკებს: „ეს მსაჯი ფულს იღებსო“, „ეს მსაჯი ჩვენი მოწინააღმდეგის ნათესავიაო“ და ა. შ. ასეთი ეჭვები ხშირად ბადებს ხოლმე ხალხში ცუდ განწყობილებას.

ამ ფაქტებიდან გამომდინარე, ჩვენ ვფიქრობთ, რომ ყველა ასეთი ეჭვის თავიდან ასაცილებლად საჭიროა ყველა მსაჯის ხელფასის გაზრდა. ამ ღონისძიებით ჩვენ ვერ ავიცილებთ ყველა ეჭვს, მაგრამ ბევრს მაინც ავიცილებთ.

ამ საკითხის გადაწყვეტა ჩვენ ფედერაციის ხელმძღვანელობას მივანდეთ.

სამართლიანობის აღსადგენად

თავისი სიტყვა თქვა იაპონის პარლამენტის ა ნ ა ხ დებულებაში, ამ ქვეყნის ოლიმპიური კომიტეტის პრეზიდენტმა და XVIII ოლიმპიური თამაშების საორგანიზაციო კომიტეტის პრეზიდენტმა ქალბატონმა ეიკიჭი კასაის. ეი მისი სიტყვები: „საერთაშორისო შეხვედრებში ადგილი ღი ო ან უნდა ჰქონდეს რასი. ბრიც. ფეოდოლიერ ან რელიგიურ დისკრიმინაციას. ოლიმპიური წინააღმდეგობები არ უნდა მოქმედებდნენ საერთაშორისო შეხვედრებზე, სადაც ყოველგვარი ადამიანი მეგობრობა. მე ძალზე გულსტკივა, რომ უკანასკნელ ხანებში ადგილი ჰქონდა საერთაშორისო კონკურენციებში ჩართული სპორტსმენების გაწვევის ცდებს.

ამჟამად მაქვს, რომ მთელ ოლიმპიურ თამაშებზე ტოკიოში მონაწილეობის უფლებას მიიღებენ ყველა სახელმწიფოს სპორტსმენები“.

კოლექტივი

ᲣᲙᲐᲜᲐᲡᲙᲜᲔᲚᲘ ᲒᲐᲛᲝᲪᲐᲮᲝᲕᲜᲐ

ᲣᲙᲐᲜᲐᲡᲙᲜᲔᲚᲘ ᲡᲐᲐᲗᲔᲑᲘ!

გუნიო დამთავრდა დარჩენილი შეხვედრებიც. წონითი კატეგორიების მიხედვით ჩემპიონები გახდნენ: ა. ცუკიძე, ზ. ჭეკილაშვილი, ო. ოკუნეშვილი, ა. ცხოვრებოვი, გ. თევზაძე.

გუნდურ ჩათვლაში სპორტული ოქროები შეიძლება თანაბრადვერებით განაწილდეს: თბილისი, ბათუმი, ქუთაისი.

შეჯიბრების დეტერილებით ინფორმაციას იხილეთ შემდეგ ნომერში.

• • •

სპორტსმენზე. სპორტის ოსტატის შენელაისა (ზესპოლის) და შეილის ჭიდაობის მოსვენი. მარკვნე ზეკით — ცხოვრებოვს ათტაც ფაქტაშვილი და... ქალა მოაქ მოვეზეღით.

ფოტო ი. იუნკეროსი.

რედაქტორი ი. უგულავა

ხვალ!

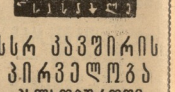

სსრ კავშირის პირველობა კალათბურთში

„დინამო“ (თბილისი) — ვეფხი (რიგა)

დასაწყისი 19 ს. 30 წ.

საქართველოს სსრ პილტაციური და მეცნიერული ცოდნის გამავრცელებელი საზოგადოების თბილისის საკალათ განყოფილების სპორტული დარბაზი (ლენინის ქ. № 23).

ზეპირი ჟურნალი „სპორტი“ № 2

ეურნალში მონაწილეობენ: ა. არახამიასკაია — „სსრკ ხალხთა ზამორის I სპარტაციადის მეფეგები“. ოსტატობის კანდიდატი თ. გორგაძე — „ტოკიოშის პრეტენდენტი ტურნირი“, გ. ზარაშიე — „საქართველოს ხელოვნელი გუნდი და მისი პერსპექტივები სსრკ პირველობაში“.

ეურნალის შემდეგ ნაწილებში იქნება კონფერენცია.

დასაწყისი 19 საათზე.

გამოდის ორშაბათობით, ოთხშაბათობით, ხუთშაბათობით, პარასკევობით და კვირაობით. რედაქციის მისამართი: თბილისი, ელჩაჩის დაღმართი № 12. მისამართი: ტელეფონები: რედაქტორის — 3-35-82, პასუხისმგებელი მდივნის და განყოფილებების — 3-35-09. გამოშვების — 3-01-06.
საქართველოს ... მაჩხიშვილის.
...ეტის პილტაციური კომპანიტი „კომუნისტი“, თბილისი, ლენინის ქ. № 14.
უე-05683