ᲙᲐᲠᲚᲝᲡ ᲛᲐᲠᲥᲡᲘᲡ ᲡᲐᲮᲔᲚᲝᲑᲘᲡ, ᲛᲔᲪᲜᲘᲔᲠᲔᲑᲐᲗᲐ!

ᲡᲐᲥᲛᲔ

ᲡᲐᲥᲐᲠᲗᲕᲔᲚᲝᲡ ᲡᲡᲠ ᲡᲐᲠᲙᲘᲡᲣᲚᲘ ᲡᲐᲖᲝᲒᲐᲓᲝᲔᲑᲐᲗᲐ ᲓᲐ ᲝᲠᲒᲐᲜᲘᲖᲐᲪᲘᲔᲑᲘᲡ ᲙᲐᲕᲨᲘᲠᲘᲡ ᲓᲐ ᲞᲠᲝᲤᲡᲐᲥᲪᲘᲘᲠᲝᲑᲐ ᲡᲐᲥᲐᲠᲗᲕᲔᲚᲝᲡ ᲠᲔᲡᲞᲣᲑᲚᲘᲙᲣᲠᲘ ᲡᲐᲑᲭᲝᲡ ᲝᲠᲒᲐᲜᲝ

ᲓᲔᲚᲝ

Орган Союза спортивных обществ и организаций Грузинской ССР и Грузинского республиканского совета профсоюзов

1

მ ა რ ტ ი

ᲗᲕᲘᲗᲤᲐᲡᲐᲮᲘ,

№ 43 (1894)

1962 წ.

ᲒᲐᲛᲝᲪᲔᲛᲘᲡ ᲛᲔ-18 ᲬᲚᲘᲡ,

ᲤᲐᲡᲘ 3 ᲙᲐᲞ.

პრეს-კონფერენცია მიეძღვნა ხალხთა ზამთრის სპარტაკიადას

გუშინ, საქართველოს სპორტკომიტეტის სასახლეში შეიხსნა პრეს-კონფერენცია, რომელიც მიეძღვნა სსრ კავშირის ხალხთა ზამთრის სპარტაკიადას. სპარტაკიადის მთავარმა მსაჯმა, საქართველოს სპორტკომიტეტის თავმჯდომარემ პრეს-კონფერენციაზე შეიკრიბილ კორესპონდენტებს უამბო ხალხთა სპარტაკიადისათვის გუნდებისა და ბაზების მშადებლობის შესახებ. მან აღნიშნა, რომ შეიძლების ამჟამად ეს ობიექტები მოსკოვის, ლენინგრადის, რსფსრ-ს, უკრაინის, ბელორუსიის, ყაზახეთის, ლატვიისა და სხვათა გუნდები. ბაქოსაკენ დღეს ჩაფრინდა სპარტაკიადის მონაწილე ოჩერიელები და ტრამპლინიდან მატიკუნები.

სსრ კავშირის ხალხთა ზამთრის სპარტაკიადის სტარტი მიეცემა 3 მარტს.

მაგიდის ჩოგბურთელთა საქართაშორისო ტურნირზე

რუმბონიის ქალაქ კონსტანცაში ტარდება საერთაშორისო ტურნირი მაგიდის ჩოგბურთში. გუნდური პირველობა უკვე დამთავრდა. ვაჟთა შორის გაიმარჯვა რუმბონიის გუნდმა, რომელმაც ფინალში დაამარცხა უზბეკელი ჩოგბურთელები — 5:4. აქვე უნდა შევნიშნოთ, რომ საბჭოთა კავშირის გუნდმა მართალია, ქვეჯგუფის წრფასში შეხვედრაში მოიგო რუმბონიის გუნდს, მაგრამ ფინალში მაინც ვერ მოხვდა.

ქალთა შორის პირველ ადგილზე არიან უნგრეთის სპორტსმენები, რომლებმაც ფინალში გაიმარჯვეს. მოიპოვეს საბჭოთა ჩოგბურთელებთან — 3:1.

ᲝᲠᲘ ᲚᲘᲓᲔᲠᲘ

ᲮᲣᲚᲣᲜᲘ. 28 თებერვალი. (ტელეფონით, ჩვენი სპეც. კორ.). დღეს დილით მოეწყო გადაბეთელ პარტიების დამთავრება. ბლაგიძე მოეწია დებუტის, ხოლო რაზოკსან — გიორგაძეს (თბილისი) თამაშის გაგრძელებელად მოქალაქი და შაჰივე უკიშეს შეთანხმდნენ.

ხალხის შეჯა მესაე ტური. ერთანეთს შეხვდნენ ჭანტურია. ბლაგიძე, გერგენიძე-ნიკოლაძე, გურგენიძე კარგად გათამაშა დებუტი და სარჩნინი პოზიციური უპირატესობა მოიგო. ჩიქოვანი ბევრ ფრად ანდობებდა სულების გაცვლებას და უკვე წაგებულ მდგომარეობაში ფრის გადაცალა. ბლაგიძემ დამთლიებაში ოსტატურად გამოიყენა ტატიური შესაძლებლობა და გაიმარჯვა.

გაფრანდაშვილი შეხვდა მაქაულაძს, მოწინააღმდეგემ გათამაშეს ძველნაირი დაცვა. გაფრანდაშვილმა კარგად გათამაშა და ნაწილები დებუტი და პოზიციური უპირატესობა მოიგო, მაგრამ შემდეგ თამაშის ვეება ვერ გამოსწია. თუმცა გაფრანდაშვილმა შეძლო კიდევაც მხეთი ორ პაწია და მოიგო ორნები, მაგრამ მაქაულაძე, რომელიც ცალრაზე მოქცა, ზუსტად იცავდა თავს. თამაში გადადა დამთლიებაში, სადაც მაქაულაძეს უპირატესობა აქვს.

შეშოვის კარგად ითამაშა ენგელია და 46-ე სულაზე დაამარცხა მერაძე (წყალტუბო). რაზოკსან-ენგელიას პარტია უთანით დამთავრდა. გიორგაძემ (თბილისი) მოუგო ლილეს (ფოთი), მაქაულაძემ (ამბროლაური) — გიორგაძეს (ქუთაისი), ლომაიამ — ვეფხაძეს (ქუთაისი), ბაკურაძემ (თბილისი) — ლეჩხიძეს (ხობი), ხოლო ბაკურაძემ — გიასოვს (ბათუმი).

ბუნებეს უპირატესობა ჰქონდა აქვს წერილობითაც, ხოლო ლიმანაძეს — არჩევანთან.

ხანი ტურის შემდეგ გერგენიძეს ეს ბალეიძეს 8.5 ქულა აქვთ თითოეულს, შეშოვს და რაზოკსან — 2.5 ქულა თითოეულს.

ხვალ დილით დამთავრდება გადადებული პარტიები, ხოლო საღამოს გაიმართება მეოთხე ტური.

ᲛᲔᲡᲐᲛᲔ ᲩᲔᲛᲞᲘᲝᲜᲐᲢᲘ

4 მარტს ფინალის ქალაქ ბიმენთანში მოეწყობა მსოფლიოს მეხუთე პირველობის გათამაშება ხმამაღალ თამაშეთა ორკესტრში — „ბატონობაში“ (სიმღერები რბენა და სპორტი). შეკრიბებაში მონაწილეობას მიიღებენ სსრ კავშირის, ფინეთის, შვეიცის, ნორვეგიის, პოლონეთის, გერმ., ავსტრიის, აშშ-ს, საფრანგეთის, იტალიისა და სხვა 12 ქვეყნის წამყვანი ოსტატები.

საბჭოთა სპორტსმენებსა გარეთ კრიის გავეგზავნებენ ფინეთში. გუნდის შემადგენლობაში არიან ჩვენი ქვეყნის ჩემპიონი ა. პრიკლონსკი, ავრეთვე ე. რუხაძე, ვ. მელანინი, გ. ჯუნდიშვილი და ნ. ბუჭუნაძი.

ᲫᲐᲠᲗᲕᲔᲚ ᲛᲝᲛᲬᲐᲠᲘᲔᲑᲐᲗᲐ ᲬᲐᲠᲛᲐᲢᲔᲑᲔᲑᲐ

ამას წინათ მოსკოვში დამთავრდა ჭეშმარიტ ფუტბოლის მოყვარეთა ყველა ტურნირი.

თანმდევად ჩატარდა დაშინი მოყვარეულთა ასპპრეზობა, რომელშიც საბჭოთა კავშირის ჩემპიონმა, თბილისელ ისტატ ვ. კოხტაძის (საბჭოთა არმია) პირველების მოსაპოვებლად ორჯერ მოუხდა შეხვედრა ბელორუსიის წარმომადგენელ ა. ნიკანორეთან (ლენინო). გადამწყვეტი პრაქტიკა პირველი სპორტმეისე გამარჯვებით დამთავრდა.

რამოსტატ ქალთა შეკიბრებაში ვეფხვიან გეთმარჯვა მოსკოველმა ა. ზაბელინამ („დინამო“), ვიცეპრიზის ტიტულისა იყო სარატოველი ი. სისკინი („ბურევესტნიკი“). ეს ასაკოვანი მოყვარულთა შორის სიუკეთესო ლიპონიდა შედეგი იყო. ფინალში ლენინგრადელი ი. ბელაკი ჭეშმარიტად ვერ გაუძლო მოსკოველ ა. სისკინი („ბურევესტნიკი“).

ეს ასაკოვანი მოყვარულთა შორის სიუკეთესო ლიპონიდა შედეგი იყო. ფინალში ლენინგრადელი ი. ბელაკი ჭეშმარიტად ვერ გაუძლო მოსკოველ ა. სისკინი („ბურევესტნიკი“).

ორი კვირის წინ დამთავრდა კალათბურთელთა საკავშირო შეჯიბრების წრფასწარი თამაშები „ა“ ლიგის ოსტატთა ჯუნდეში შორის (ცაცხვეში). ფინალურ ტურნირში მონაწილეობის უფლება მოიპოვა ჩვენი ქვეყნის 12-მა უძლეურესმა კოლექტივმა: რიგის სკა-მ, მოსკოვის ცსკა-მ, თბილისის „დინამომ“, რიგის ვეფხ-მა, კიევის „სტროიტელმა“, ლენინგრადის „სპარტაკმა“, სვერდლოვსკის „უროლმაშმა“, ტარტუს „კალევამ“, კიევის სკა-მ, ლენინგრადის სკა-მ, თბილისის „პოლიტეხნიკმა“ და მოსკოვის „დინამომ“.

დღეს, ფინალურ ტურნირში პირველ კოლექტივები ეწვევნენ გაიმარჯვეს ბრძოლას სამეთაო კავშირის ჩემპიონის თჯრის მეფლეხისათვის. ტურნირი ჩატარება ორ წრედ. გუნდები თითო შეხვედრას ჩატარებენ საკუთარ და თითოს — მოწინააღმდეგის მოედანზე.

ქვეშით მოგვაქვს კალათბურთელთა XXIX ჩემპიონატის ქალენდარი (მატჩის თვეში) ფინალში გასული გუნდებისათვის.

1. „დინამო“ (თბილისი) — ცსკა (მოსკოვი), სკა (ლენინგრადი) — „დინამო“ (მოსკოვი), 2. **„ბურევესტნიკი“ (ბაქოსი)—ცსკა (მოსკოვი)**, სკა (რიგა)—ვეფხ (რიგა), 3. „სპარტაკი“ (ლენინგრადი) — „დინამო“ (მოსკოვი), სკა (ლენინგრადი) — „სტროიტელი“ (კიევი), ვეფხ (რიგა) — „კალევა“ (ტარტუ), 4. სკა (რიგა) — „უროლმაში“ (სვერდლოვსკი), 5. „სპარტაკი“ (ლენინგრადი) — „სტროიტელი (კიევი), 6. **„დინამო“** (თბილისი) — სკა (კიევი), 7. „დინამო“ (მოსკოვი) — „კალევი“ (ტარტუ), „სპარტაკი“ (ლენინგრადი)—„უროლმაში“ (სვერდლოვსკი), 8. **„ბურევესტნიკი“ (ბაქოსი)—სკა (კიევი)**, 9. „დინამო“ (მოსკოვი)—სკა (რიგა), „დინამო“ (თბილისი) — „სტროიტელი“ (კიევი), სკა (ლენინგრადი) — „უროლმაში“ (სვერდლოვსკი), 10. ცსკა (მოსკოვი) — „კალევი“ (ტარტუ), 11. **„ბურევესტნიკი“** (ბაქოსი) — „სტროიტელი“ (კიევი), 12. ცსკა (მოსკოვი) — სკა (რიგა), „დინამო“ (თბილისი) — ვეფხ (რიგა), 14. სკა (კიევი)—სკა (ლენინგრადი), **„ბურევესტნიკი“** (ბაქოსი) — ვეფხ (რიგა), 15. „უროლმაში“ (სვერდლოვსკი) — „კალევი“ (ტარტუ), 16. სკა (კიევი) — სკა (რიგა), 17. „სპარტაკი“ (ლენინგრადი) — ცსკა (მოსკოვი), **„სტროიტელი“** (კიევი) — სკა (რიგა), 19. სკა (ლენინგრადი) — ცსკა (მოსკოვი), 20. „სპარტაკი“ (ლენინგრადი) — ვეფხ (რიგა), 22. სკა (ლენინგრადი) — ვეფხ (რიგა), **„ბურევესტნიკი“** (ბაქოსი) — „დინამო“ (მოსკოვი), 23. „კალევი“ (ტარტუ) — სკა (კიევი), 24. „დინამო“ (თბილისი) — „დინამო“ (მოსკოვი), 25. „კალევი“ (ტარტუ) — „სტროიტელი“ (კიევი), **„ბურევესტნიკი“** (თბილისი) — „უროლმაში“ (სვერდლოვსკი). 26. „სპარტაკი“ (ლენინგრადი) — სკა (კიევი) 27. „დინამო“ (თბილისი) — „უროლმაში“ (სვერდლოვსკი).

ᲨᲔᲜᲘᲨᲕᲜᲐ: თამაშები ჩატარდება პირველად დასაწყებელი ვადებით მოედანზე.

ᲣᲮᲣᲛᲐᲕᲚᲝᲕᲐᲜᲘ ᲒᲐᲛᲝᲛᲔᲪᲐ ᲒᲐᲡᲣᲚᲘ ᲬᲚᲘᲡ ᲮᲔᲮᲜᲘᲡ ᲡᲐᲮᲐᲠᲗᲕᲔᲚᲝᲡ ᲡᲮᲕᲐᲓᲐᲡᲮᲕᲐ ᲡᲞᲝᲠᲢᲣᲚᲘ ᲛᲝᲜᲐᲪᲔᲛᲔᲑᲘᲡᲐᲗᲕᲘᲡ. ᲘᲜᲤᲐ, — ᲗᲛ. ᲛᲔᲪᲜᲘᲔᲠᲔᲑᲐ ᲓᲐ ᲒᲐᲛᲝᲒᲝᲜᲔᲑᲘᲡ ᲡᲐᲮᲚᲛᲬᲘᲤᲝ ᲝᲠᲒᲐᲜᲘᲖᲐᲪᲘᲔᲑᲘᲡ ᲓᲐᲛᲤᲣᲫᲜᲔᲑᲚᲔᲑᲘᲡ ᲙᲝᲛᲘᲢᲔᲢᲘᲡ ᲞᲠᲔᲖᲘᲓᲘᲣᲛᲘᲡ ᲬᲔᲕᲠᲔᲑᲘ ᲓᲐ ᲡᲮᲕᲔᲑᲘ ᲞᲘᲠᲔᲑᲘ ᲛᲘᲘᲦᲔᲑᲔᲜ ᲛᲝᲜᲐᲬᲘᲚᲔᲝᲑᲐᲡ ᲡᲐᲥᲐᲠᲗᲕᲔᲚᲝᲡ ᲡᲡᲠ ᲡᲐᲮᲚᲛᲬᲘᲤᲝ ᲡᲐᲖᲝᲒᲐᲓᲝᲔᲑᲐᲗᲐ ᲓᲐ ᲝᲠᲒᲐᲜᲘᲖᲐᲪᲘᲔᲑᲘᲡ ᲙᲐᲕᲨᲘᲠᲘᲡ ᲓᲐ ᲞᲠᲝᲤᲡᲐᲥᲪᲘᲘᲠᲝᲑᲐ ᲡᲐᲥᲐᲠᲗᲕᲔᲚᲝᲡ ᲠᲔᲡᲞᲣᲑᲚᲘᲙᲣᲠᲘ ᲡᲐᲑᲭᲝᲡ ᲝᲠᲒᲐᲜᲝᲡ ᲒᲐᲛᲒᲔᲖᲐᲠᲓᲔᲑᲘᲡ ᲓᲐ ᲞᲠᲝᲤᲡᲐᲥᲪᲘᲘᲠᲝᲑᲐ ᲡᲐᲥᲐᲠᲗᲕᲔᲚᲝᲡ ᲠᲔᲡᲞᲣᲑᲚᲘᲙᲣᲠᲘ ᲡᲐᲑᲭᲝᲡ ᲝᲠᲒᲐᲜᲝᲡ ᲒᲐᲛᲒᲔᲖᲐᲠᲓᲔᲑᲘᲡ ᲓᲐ ᲞᲠᲝᲤᲡᲐᲥᲪᲘᲘᲠᲝᲑᲐ ᲡᲡᲠ ᲙᲐᲕᲨᲘᲠᲘᲡ ᲓᲐ ᲡᲐᲥᲐᲠᲗᲕᲔᲚᲝᲡ ᲡᲡᲠ ᲡᲐᲮᲚᲛᲬᲘᲤᲝ ᲡᲐᲖᲝᲒᲐᲓᲝᲔᲑᲐᲗᲐ ᲓᲐ ᲝᲠᲒᲐᲜᲘᲖᲐᲪᲘᲔᲑᲘᲡ ᲙᲐᲕᲨᲘᲠ

ფიზკულტურა სამუშაოდ სრულყავს!

ფიზკულტურა და სპორტი

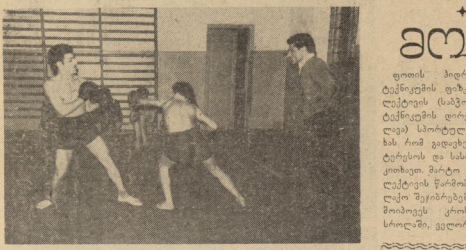

მოწინავეთა რიგებში

ფოთის მიღარმელიორაციული ტექნიკუმის ფიზკულტურული კოლექტივის (საბჭოს თავმჯდომარე, ტექნიკუმის დირექტორი გ. კვაშილავა) სპორტული მოღვაწეთა ნუსხას რომ დაუკვირდეთ, ბევრ სახელგანთქმულ და სანიშანდეთ ამოვიკითხავთ. მარტი 1961 წელს ამ კოლექტივის წარმომადგენლებმა სრულად შეეხმაურნენ გამართვებით მოპოვეს ერთ — 2-ზა, II — 15-ბა, III — 40-ბა და ა. შ. მომ

საქალაქთაშორისო შეხვედრა

თბილისში გაიმართა საქალაქთაშორისო მატჩი კრივში თბილისი—ქუთაისი, რომელშიც პირველად გამოვიდნენ უმცროსი წონის მოკრივეები. ოფიციალური წონის მოკრივეები: ი. ოყანისანი (თბილისი) და ი. რატიანი (ქუთაისი). მონაწილენი ყოველგვარი დაზგერვის გარეშე ეკვდნენ ერთმანეთს. მაგრამ შესამჩნევ უპირატესობას ვერც ერთმა ვერ მიაღწია. მხოლოდ მესამე რაუნდში გასტეხა ქუთაისელმა მოკრივემ მოწინააღმდეგის შეუპოვრობა და პირველი ქულა მოიტანა თავის გუნდს ქულ მოწინააღმდეგის გამოცდილების გამო, შეეშინათი ბრძოლით ადრინდა თბილისელი მ. მამაძოყრიშვილისა და ზ. ზატეიანის შეხვედრა. ბრძოლა მინიმალური უპირატესობით მოიგო თბილისელმა მოკრივემ. ქვეშინეს და მძიმე წონების თბილისელმა ჩ. აკოფოვმა და ი. ჩოგოშვილმა მოწინააღმდეგენი არ პყოფნათ და მათ მოგებები ჩაეთვალათ. თბილისელმა მოკრივეებმა გაიმარჯვეს—8:2.

ღონისძიებაზე, რომ ქუთაისის გუნდი შეჯიბრებაზე მოემზადებული ჩამოვიდა, რის გამოც საქალაქთაშორისო მატჩმა დაკარგა სიმაღლე და ინტერესი. მსგავს ღონისძიებებში მონაწილეობის მეტი პასუხისმგებლობით უნდა მოეკიდონ ქუთაისელი მოკრივეები, ვინაიდან მათ შეუძლიათ ხარისხიანი და ტექნიკური კრივის დემონსტრირება.

ზ. კვირიკაშვილი

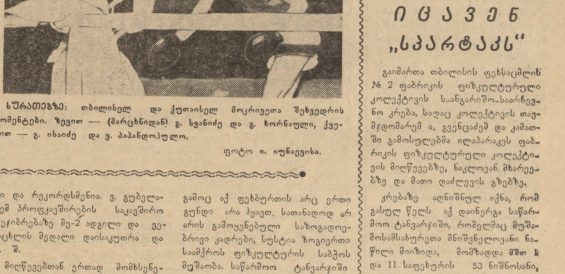

სურათებზე: თბილისელ და ქუთაისელ მოკრივეთა შეხვედრის მომენტები. ზედით — (მარცხნიდან) გ. ხვაბიანე და გ. ხორაველი, ქვევით — გ. ისპანი და ვ. პაპანდოპულო.

ფოტო ი. იუნვიეს.

კრივი

გამოიაღელეგი იცავენ „სპარტაკს“

გიმართათ თბილისის ფეხსაცმლის № 2 ფაბრიკის ფიზკულტურული კოლექტივის სანგარიშო-საარჩევნო კრება, სადაც კოლექტივის თავმჯდომარემ გ. გვენცაძემ და კამათში გამოსულებმა ილაპარაკეს ფაბრიკის ფიზკულტურული კოლექტივის მიღწევებზე, ნაკლოვან მხარეებზე და მათი დაძლევის გზებზე.

კრებაზე აღნიშნულ იქნა, რომ ბოლო წელს ამ დაინერგა სწორი მოთ ტრენირები, რომელსაც მეზობლობისახელოვნო მნიშვნელოვანი ნაწილი მიიზიდა, მიაშიდები ამო ჯ და II საფეხურის 53 ნიშნისანი, 1 პირველი, 6 — მეორე და 55 — მესამეთანრიგისანი, საზოგადოებრივი კლასების რიცხვს შეემატა 55 ახალი ინსტრუქტორი და მსაჯი.

ნაკლოვანებათაგან აღინიშნა ის, რომ საწარმოო ტანვარჯიშები ჯერ კიდევ ვერ თანმიმდევრულად არაა ჩაბმული, რაშიც განსაკუთრებითა ბრალები მე-5 სამეცრავლო სამწრო. ფაბრიკაში ნაკლები ყურადღება ექცევა ტურნირს, ეკსკურსიებს, ადგილი აქვს სეკციათა მეცადინეობის ნაშლას. ჯერ კიდევ ცუდად მუშაობენ საზოგადოებრივი ინსტრუქტორები, ბიონი ფაბრიკის ზოგიერთი სპორტსმენი, მოუხედავად იმისა, რომ ისინი „გამოთავისნ“ ეკუთვნენ, გამოდიან „სპარტაკის“ შეკრებებში. უსენ ორან ელოსიპედისტი ლ. პეტროსიანი, მოკრივე ვ. ვარანინი და სხვები.

ჯ. გორგოშვილი

კოლექტივი აჯამებს მუშაობას

რომ ფიზკულტურულ-სპორტული მუშაობის ძირითად რგოლს ფიზკულტურული კოლექტივი წარმოადგენს, ბოლო პლენუმებზეც ხაზი გაესვა. ამიტომაც ამ კოლექტივის მესაჭე კომენტატორებიც უეჭველად ძირითადად ამ საკითხებზე მსჯელობს დღეებში.

მომხსენებელთ, აბრეშუმის კომბინატის ფიზკულტურის სპეციალ თავმჯდომარე გ. ყანჩაველი და კამათში გამოსულნი: მუშა, სპორტის ოსტატი ა. ჩუკუბიძე, ეკონომიური კონტრაქტის მდივანი ნ. დეისაძე, პირველთანრიგისანი კალათბურთელი გ. ლილოსანიძე, ჯიდაოსის შეკრების სპორტის ოსტატი ფ. ჩანავიე, № 1 საქსოი საწარმოს უფროსი გ. გასაძე, კომბინატის დისპეტჩერ თამარ ჯოჯუაშვილი და კალათბურთელი ა. ხოფერაძე და სხვები.

ყველა მათგანი ხაზს უსვამდა იმას, რომ ფიზკულტურული მუშაობის ორგანიზებაში ბოლო პერიოდში მნიშვნელოვანი ნაბიჯები გადაიდგა. ამ ნაბიჯებიდან აღსანიშნავია ის, რომ ფიზკულტურული მუშაობა ფაქტიურად ორ ფეხზე დადგა. ამის ნათელი მაგალითია ის, რომ ამ წლის 1 იანვრისათვის კომბინატში ფიზკულტურული მუშაობით დაკავებული იყო 1.500 კაცი, ანუ ყველა მუშა-მოსამსახურის 30 პროცენტი. ამ ციფრის ფონზე ნათლად ჩანს, რომ ფიზკულტურული მუშაობის ფართო ასპარეზი ჰქონდა კომბინატის ფიზკულტურულ აქტივს.

ამ ასპარეზის ფარგლებში ფიზკულტურული მუშაობის ორგანიზების ფორმებიც მრავალფეროვანი იყო. ამ ფორმებიდან ყველაზე ეფექტიანი აღმოჩნდა ფიზკულტურული სეკციები. ამ სეკციებში ჩაბმული იყო 1.000 კაცი. ეს სეკციები ორგანიზებული იყო ფეხბურთის, კალათბურთის, ფარიკაობის, ტანვარჯიშის, ჭადრაკის, ტენისის, ჯიდაოსის, ბადმინტონის, ფრენბურთის, ბილიარდის, ნიჩბოსნობის, ნაკრებ გუნდებში

საბჭოთა აჭარა

ვიქტორ გოლკოვი. წარსულში ცნობილი ჭიათელი მოკრძალე, რომელსაც არავინ შესანიშნავი გამარჯვება მოუპოვებია დიდ ახალგაზრდობაზე. ამჟამად თავის გამოცდილებას ხალისით უზიარებს ახალგაზრდობას.

სურათზე: ვ. გოლკოვ ამეცადინებს ნორჩ მოკალთეებს.

ვეროვნული ბიბლიოთეკა

მ. ბასბის ახალი გუნდი

დღევანდელი ინგლისური ფეხბურთის ერთ-ერთ ყველაზე ღირსშესანიშნავ პიროვნებად ითვლება მოტლსბორელი მწვრთნელი მ. ბასბა, რომელიც ლივერპულელთა თავის საქმის დიდ მეცნიერად.

პირველად მ. ბასბის ყურადღება მიიპყრო 1950 წლის მსოფლიოს ჩემპიონატის წინ, რომელიც ბრაზილიაში გაიმართა. მან მაშინ აკრძალა ინგლიის ნაკრების წევრებს შტატების ნაკრების წეწრაში, როგორც ცნობილია, ფეხბურთის სამყაროში ამ პრივილეგიას არავითარი ავტორიტეტი არა აქვთ. მაგრამ მიხდა საოცარება. ამ ჩემპიონატში ბრეინელებმა ყველასათვის მოულოდნელად სძლიეს ინგლისელებს და დაამარცხეს მათ ფინალში გასელის შესაძლებლობა.

ჩემპიონატის შემდეგ მ. ბასბი დაუბრუნდა თავის კლუბს—„მანჩესტერ იუნაიტედს", რომელიც მისი ხელმძღვანელობით პირველზრისხოვან გუნდად ის ინგლისის ორგზის ჩემპიონად იქცა. მაგრამ გუნდი 1958 წელის თებერვლის საჰაერო კატასტროფაში მოხვდა, რომლის დროსაც მ. ბასბი კინაღამ

ნან „მანჩესტერ—იუნაიტედს", ამიტომ თავდაუდევლად მთავარის შემცველად ბასბის მოამზადა ახალგაზრდა ფეხბურთელები, რომელთა შორის ყველაზე უფროსი 21 წლისაა.

ერთადერთი ვეტერანი ახალ „მანჩესტერ იუნაიტედში" იქნება მ. ბასბის საყვარელი მოჭადრაკე რა ჩარლტონი, რომელიც გადარჩა მიუნხენის კატასტროფას და ახლ წარმატებით თამაშობს ინგლისის ნაკრებში.

მეტიუზი და სივორი

ამ დღეებში ინგლისელი მომაშილველები ეწვევიან ფეხბურთელ სტენლი მეტიუზს და თხოვეს მას ახალი გამოეცხა მსოფლიო ჩემპიონატის მოსალოდნელ შეხვედრების შესახებ. თვით მეტიუზს ორჯერ აქვს მოპოვებული მთავარსარდლის პატივი მსოფლიო ჩემპიონატებში—1950 და 1954 წლებში. ორივე ეს ტურნირი ინგლისელთათვის სავალალო შედეგით დასრულდა, რასაც მეტიუზი ერთგული ნაკრების მომხრეებისადმი წერილ უფერადღებობას მიაწერს. როგორც მეტიუზმა განაცხადა, იგი ბევრს ვერაფერს იტყვის უცხოეთის წასვლან ნაკრებ გუნდებზე. რომელთა ახლანდელ შემადგენლობას იგი გაზეთებიდან და ფილმებიდან თუ იცნობს.

საბავშვოდ, იგი მოიწვია ინგლისის ნაკრების სამგულდაგულო მზადების მსოფლიო ჩემპიონატისათვის, რაც უთანათანად

პასუხობენ ქურნალისტებს

მოცულია. თუ გავითვალისწინებთ იმასაც, რომ ახლანდელი ნაკრები დაკომპლექტდა საუკეთესო ფეხბურთელებისაგან და კარგადაც შეთამაშებელი, მისგან ნიშნად წარმატებას უნდა ველოდეთ. ყოველ შემთხვევაში, დასძინა მეტიუზმა, ინგლისელები ამჯერად უკეთეს ადგილს დაიკავებენ, ვიდრე ოდესმე.

✦

იტალიელ ჟურნალისტებს ესაუბრნენ გამოჩენილ ფორვარდს ო. სივორის და თხოვეს მას გამოთქმა თავისი შეხედულებანი ინგლისელი ნაკრების შესახებ.

სივორის მაღალი შეფასება მისცა არგენტინის და ურუგვაის გუნდებს, მაგრამ იგი თავს იკავებს დასასახელოდ ახალი მსოფლიო ჩემპიონატის მთავარი ფავორიტი.

ფეხბურთის ახალი ამბები

ლონდონი. ინგლისის პრესა ფართო კომენტარის უკეთებს მომავალ მსოფლიო ჩემპიონატს. ეი რიგად განაწილება მასში სპორტის ადგილები გაზეთ „დეილი ექსპრესის" მიმომხილველის აზრით: 1. ბრაზილია, 2. სპორტი, 3. ინგლისი.

მონტევიდეო. ზოგიერთი ურუგვაელი სპეციალისტი მკაცრად აკრიტიკებს ეროვნული ნაკრების ხელმძღვანელობის გადაწყვეტილებას ევროპაში ამოგზაურის შთაგონილი ჩემპიონატის წინ. ეს მათ საშინაო გადაწყვეტილებად მიაჩნიათ, რომელიც კარგს არაფერს უქადის ეროვნულ ნაკრებს.

ბუენოს-აირესი. როგორც არგენტინის ფეხბურთელთა ეროვნული ნაკრების წყვრთნელმა ს. ლირესმა განაცხადა, მას ჰკვეთ თავდასხმის ორი საფეული, რომელზეც დაკონცენტრირებული თამაშობი ინგლისის ნაკრებისა.

მათს შორის უნდა აირჩეულ იქნას ერთ-ერთი. პირველი საფეული რთისასახელოდ-პირიც, მეორე: ჯიტტ-სოსა-ბელენი.

ჟნევა. ჩეხოსლოვაკია-ურუგვაის ფეხბურთელთა ნაკრები გუნდების მატჩის ჩასატარებლად, რომელიც 22 აპრილს დანიშნული, მიწვეული არიან საჰეთამო მაჯები, 18 აპრილს აქვე დანიშნულ ჩეხოსლოვაკია-გერმანიის დემოკრატიული რესპუბლიკის მატჩს უბრალებელებენ რეზერვის მაჯები.

რიო-დე-ჟანეირო. როგორც ბრაზილიის ეროვნული ნაკრების ხელმძღვანელობამ განაცხადა, მოსალოდნელ ჩემპიონი 3 და 6 მაისს ლისაბონში შეხვდება პორტუგალიის ნაკრებს, რის შემდეგ ისინლონში გაემგზავრება და 12 და 16 მაისს თამაშობს უელსის ნაკრებთან.

ფილმს გადაიღებს არგენტინული ფირმა

მომავალ მსოფლიო ჩემპიონატი ჩილში არსებულ ინტერესს იწვევს, მაგრამ გულუბრყვილოდ უცხოელებისა, ცხადია, მოელებელია საშუალებას დაესწრონ მის მატჩებს. როგორც ყოველთვის, ცხრიც დიდ გამოსავალსა ჭკვიანების ფრანცუზული შორის ჩემპიონატის გადაღებაზე.

როგორც სანტ-იაგოდან ეუწყებიან, მსოფლიო ჩემპიონატის ყველა მატჩის გადაღების უფლება შეისყიდა ერთ-ერთმა არგენტინელმა ფირმამ. ამასთან გამოცხადდა, რომ ევროპის ქვეყნებში ნებადართული იქნება მხოლოდ ფილმების ჩვენება, რომლებსაც ეწოდებათ „მატჩების უშუალო ტრანსლაციის დრო, რომლის ტექნიური პირობების გამო ასეთი ტელეგადაცემა არ შეიძლება სრულ ყოფილი იყოს და ამიტომ არგენტინელთა გადაღებულ ფილმებს დაინტერესებული ქვეყნები მაინც შეიძენენ.

ჩემპიონთა თასზე

26 თებერვალს გაიმართა განმარეთებითი მეთხუთმეტურნირი მატჩი ევროპის ქვეყნების ჩემპიონთა თასზე ფეხბურთში. ინგლისის ჩემპიონმა „ტოტენჰემ ჰოტსპურმა" თავის მინდორზე მიიღო ჩეხოსლოვაკიის ჩემპიონი „დუკლა".

როგორც ცნობილია, ამ გუნდის პირველი მატჩი დამთავრდა ჩეხების ბარათების უცნაური შეფარებით გავიდა სანეკდოტოდ.

რედაქტორი ი. უგულავა

1-2 მარტი

კალათბურთი

სსრ კავშირის პირველობა (ვაკე ველი)

1 მარტი — „დინამო" (თბილისი) — ცსკა

2 მარტი — „ვარკვილინები" (თბილისი) — ცსკა

დასაწყისი 19 ს. 30 წ.

გაზეთი გამოდის სამშაბათობით, ოთხშაბათობით, ხუთშაბათობით, შაბათობითა და კვირატობით. რედაქციის მისამართი: თბილისი, ელისაქიძის დალანი № 12.
დეპეშებისათვის—თბილისი, „ლელო". ტელეფონები: რედაქტორის — 3-35-82, პასუხისმგებელი მდივნის და განყოფილებების — 3-35-09. გამოშვების — 3-01-06.

საქართველოს კ პ ცენტრალური კომიტეტის პოლიგრაფიული კომბინატი „კომუნისტი", თბილისი, ლენინის ქ. № 14.

ფას 05672

საგზოთა სპორტსმენების უპირატესობით

სხვ.-ჯერმანეთში (საერანეთის გარშემო მთიანეთებიდან საერთო-შორისო შეჯიბრება, რომელიც მოაწყო შემთო სპორტულმა კავშირმა „სპუტნიკმა". გამარჯვებისათვის იბრძოდნენ პარიზის, მოსკოვის, ლონდონის, ვენეციისა და სხვათა სამთიმოხილიმურენი. ყველა დისტანციაზე გამარჯვებულები გამოვიდნენ საბჭოთა სპორტსმენები ვ. მელნაიცი და გ. მიტევი, რომლებმაც პოპოვის გარემოცული პრიზი — „სპუტნიკი" მიხი.

მინიმალური ანგარიშით

ეკიპაჟის ჩემპიონობა თასი კალათბურთში

✦

გაიმართა კალათბურთში ევროპის ჩემპიონთა თასის გათამაშების მორიგი კალენდარული შეხვედრა ქალაქ გენდის შორის. ეროვნების ხელმძღვანელ ბელგიელთა ჩემპიონი — სოფიას „ლილიანი" და საშუალო ევროპის ჩემპიონი ლენინგრადის სკა. ეს იყო ლენინგრელ კოლექტივების პირველ კალენდარული მატჩი და იგი ლენინგრელ გაიმარჯვა.

სანინგრებსო და დამპუდ სპორტულ პრაქტიკაში გამარჯვების სასწორი ხან ერთი, ხან მეორე გუნდის მხარეს იხრებოდა. ინიციატივა მეტიულად ეკუთვნოდა კოლექტივებს ერთ ოცდა ორი წუთის განმავლობაში ბურთი ორჯერ ხელიდან ხელში გადაწყდა, როდესაც არმიელმა სპორტსმენებმა გადამწყვეტი ბურთი მოიპოვეს მოწინააღმდეგის კალათში. შეხვედრა მთიგი ლენინგრადის სკამ — 63:61.

ამ გენდების განმარეთებით შეხვედრა შედგება ლენინგრადში, სადაც ეკიპაჟი ეკუთვნის ბრაზილიელებში მოსილ ინტერესს იწვევს ფეხბურთის ახალი ამბები ევროპიდან. პირველი სამეცნიერო ცენტრი ფეხბურთელები, რომელთა შორის ყველაზე უფროსი 21 წლისაა.

ერთადერთი ვეტერანი ახალ „მანჩესტერ იუნაიტედში" იქნება მ. ბასბის საყვარელი მოჭადრაკე რა ჩარლტონი, რომელიც გადარჩა მიუნხენის კატასტროფას და ახლ წარმატებით თამაშობს ინგლისის ნაკრებში.

მეტიუზი და სივორი

ამ დღეებში ინგლისელი მომაშილველები ეწვევიან ფეხბურთელ სტენლი მეტიუზს და თხოვეს მას ახალი გამოეცხა მსოფლიო ჩემპიონატის მოსალოდნელ შეხვედრების შესახებ. თვით მეტიუზს ორჯერ აქვს მოპოვებული მთავარსარდლის პატივი მსოფლიო ჩემპიონატებში—1950 და 1954 წლებში. ორივე ეს ტურნირი ინგლისელთათვის სავალალო შედეგით დასრულდა, რასაც მეტიუზი ერთგული ნაკრების მომხრეებისადმი წერილ უფერადღებობას მიაწერს. სრულ უფერადღებობას მიაწერს. ყოველ შემთხვევაში, დასძინა მეტიუზმა, ინგლისელები ამჯერად უკეთეს ადგილს დაიკავებენ, ვიდრე ოდესმე.

✦

იტალიელ ჟურნალისტებს ესაუბრნენ გამოჩენილ ფორვარდს ო. სივორის და თხოვეს მას გამოთქმა თავისი შეხედულებანი ინგლისელი ნაკრების შესახებ.

სივორის მაღალი შეფასება მისცა არგენტინის და ურუგვაის გუნდებს, მაგრამ იგი თავს იკავებს დასასახელოდ ახალი მსოფლიო ჩემპიონატის მთავარი ფავორიტი.

პასუხობენ ქურნალისტებს

მოცულია. თუ გავითვალისწინებთ იმასაც, რომ ახლანდელი ნაკრები დაკომპლექტდა საუკეთესო ფეხბურთელებისაგან და კარგადაც შეთამაშებელი, მისგან ნიშნად წარმატებას უნდა ველოდეთ. ყოველ შემთხვევაში, დასძინა მეტიუზმა, ინგლისელები ამჯერად უკეთეს ადგილს დაიკავებენ, ვიდრე ოდესმე.

✦

იტალიელ ჟურნალისტებს ესაუბრნენ გამოჩენილ ფორვარდს ო. სივორის და თხოვეს მას გამოთქმა თავისი შეხედულებანი ინგლისელი ნაკრების შესახებ.

სივორის მაღალი შეფასება მისცა არგენტინის და ურუგვაის გუნდებს, მაგრამ იგი თავს იკავებს დასასახელოდ ახალი მსოფლიო ჩემპიონატის მთავარი ფავორიტი.

ფეხბურთის ახალი ამბები

ლონდონი. ინგლისის პრესა ფართო კომენტარის უკეთებს მომავალ მსოფლიო ჩემპიონატს. ეი რიგად განაწილება მასში სპორტის ადგილები გაზეთ „დეილი ექსპრესის" მიმომხილველის აზრით: 1. ბრაზილია, 2. სპორტი, 3. ინგლისი.

მონტევიდეო. ზოგიერთი ურუგვაელი სპეციალისტი მკაცრად აკრიტიკებს ეროვნული ნაკრების ხელმძღვანელობის გადაწყვეტილებას ევროპაში ამოგზაურის შთაგონილი ჩემპიონატის წინ. ეს მათ საშინაო გადაწყვეტილებად მიაჩნიათ, რომელიც კარგს არაფერს უქადის ეროვნულ ნაკრებს.

ბუენოს-აირესი. როგორც არგენტინის ფეხბურთელთა ეროვნული ნაკრების წყვრთნელმა ს. ლირესმა განაცხადა, მას ჰკვეთ თავდასხმის ორი საფეული, რომელზეც დაკონცენტრირებული თამაშობი ინგლისის ნაკრებისა.

მათს შორის უნდა აირჩეულ იქნას ერთ-ერთი. პირველი საფეული რთისასახელოდ-პირიც, მეორე: ჯიტტ-სოსა-ბელენი.

ჟნევა. ჩეხოსლოვაკია-ურუგვაის ფეხბურთელთა ნაკრები გუნდების მატჩის ჩასატარებლად, რომელიც 22 აპრილს დანიშნული, მიწვეული არიან საჰეთამო მაჯები, 18 აპრილს აქვე დანიშნულ ჩეხოსლოვაკია-გერმანიის დემოკრატიული რესპუბლიკის მატჩს უბრალებელებენ რეზერვის მაჯები.

რიო-დე-ჟანეირო. როგორც ბრაზილიის ეროვნული ნაკრების ხელმძღვანელობამ განაცხადა, მოსალოდნელ ჩემპიონი 3 და 6 მაისს ლისაბონში შეხვდება პორტუგალიის ნაკრებს, რის შემდეგ ისინლონში გაემგზავრება და 12 და 16 მაისს თამაშობს უელსის ნაკრებთან.

ფილმს გადაიღებს არგენტინული ფირმა

მომავალ მსოფლიო ჩემპიონატი ჩილში არსებულ ინტერესს იწვევს, მაგრამ გულუბრყვილოდ უცხოელებისა, ცხადია, მოელებელია საშუალებას დაესწრონ მის მატჩებს. როგორც ყოველთვის, ცხრიც დიდ გამოსავალსა ჭკვიანების ფრანცუზული შორის ჩემპიონატის გადაღებაზე.

როგორც სანტ-იაგოდან ეუწყებიან, მსოფლიო ჩემპიონატის ყველა მატჩის გადაღების უფლება შეისყიდა ერთ-ერთმა არგენტინელმა ფირმამ. ამასთან გამოცხადდა, რომ ევროპის ქვეყნებში ნებადართული იქნება მხოლოდ ფილმების ჩვენება, რომლებსაც ეწოდებათ „მატჩების უშუალო ტრანსლაციის დრო, რომლის ტექნიური პირობების გამო ასეთი ტელეგადაცემა არ შეიძლება სრულ ყოფილი იყოს და ამიტომ არგენტინელთა გადაღებულ ფილმებს დაინტერესებული ქვეყნები მაინც შეიძენენ.

ჩემპიონთა თასზე

26 თებერვალს გაიმართა განმარეთებითი მეთხუთმეტურნირი მატჩი ევროპის ქვეყნების ჩემპიონთა თასზე ფეხბურთში. ინგლისის ჩემპიონმა „ტოტენჰემ ჰოტსპურმა" თავის მინდორზე მიიღო ჩეხოსლოვაკიის ჩემპიონი „დუკლა".

როგორც ცნობილია, ამ გუნდის პირველი მატჩი დამთავრდა ჩეხების ბარათების უცნაური შეფარებით გავიდა სანეკდოტოდ.

მინიმალური ანგარიშით

ეკიპაჟის ჩემპიონობა თასი კალათბურთში

✦

გაიმართა კალათბურთში ევროპის ჩემპიონთა თასის გათამაშების მორიგი კალენდარული შეხვედრა ქალაქ გენდის შორის. ეროვნების ხელმძღვანელ ბელგიელთა ჩემპიონი — სოფიას „ლილიანი" და საშუალო ევროპის ჩემპიონი ლენინგრადის სკა. ეს იყო ლენინგრელ კოლექტივების პირველ კალენდარული მატჩი და იგი ლენინგრელ გაიმარჯვა.

სანინგრებსო და დამპუდ სპორტულ პრაქტიკაში გამარჯვების სასწორი ხან ერთი, ხან მეორე გუნდის მხარეს იხრებოდა. ინიციატივა მეტიულად ეკუთვნოდა კოლექტივებს ერთ ოცდა ორი წუთის განმავლობაში ბურთი ორჯერ ხელიდან ხელში გადაწყდა, როდესაც არმიელმა სპორტსმენებმა გადამწყვეტი ბურთი მოიპოვეს მოწინააღმდეგის კალათში. შეხვედრა მთიგი ლენინგრადის სკამ — 63:61.

ამ გენდების განმარეთებით შეხვედრა შედგება ლენინგრადში, სადაც ეკიპაჟი ეკუთვნის ბრაზილიელებში მოსილ ინტერესს იწვევს ფეხბურთის ახალი ამბები ევროპიდან. პირველი სამეცნიერო ცენტრი ფეხბურთელები, რომელთა შორის ყველაზე უფროსი 21 წლისაა.

ერთადერთი ვეტერანი ახალ „მანჩესტერ იუნაიტედში" იქნება მ. ბასბის საყვარელი მოჭადრაკე რა ჩარლტონი, რომელიც გადარჩა მიუნხენის კატასტროფას და ახლ წარმატებით თამაშობს ინგლისის ნაკრებში.

მ. ბასბის ახალი გუნდი

დღევანდელი ინგლისური ფეხბურთის ერთ-ერთ ყველაზე ღირსშესანიშნავ პიროვნებად ითვლება მოტლსბორელი მწვრთნელი მ. ბასბა, რომელიც ლივერპულელთა თავის საქმის დიდ მეცნიერად.

პირველად მ. ბასბის ყურადღება მიიპყრო 1950 წლის მსოფლიოს ჩემპიონატის წინ, რომელიც ბრაზილიაში გაიმართა. მან მაშინ აკრძალა ინგლისის ნაკრების წევრებს შტატების ნაკრების წეწრაში, როგორც ცნობილია, ფეხბურთის სამყაროში ამ პრივილეგიას არავითარი ავტორიტეტი არა აქვთ. მაგრამ მოხდა საოცარება. ამ ჩემპიონატში ბრეინელებმა ყველასათვის მოულოდნელად სძლიეს ინგლისელებს და დაამარცხეს მათ ფინალში გასელის შესაძლებლობა.

ჩემპიონატის შემდეგ მ. ბასბი დაუბრუნდა თავის კლუბს—„მანჩესტერ იუნაიტედს", რომელიც მისი ხელმძღვანელობით პირველზრისხოვან გუნდად ის ინგლისის ორგზის ჩემპიონად იქცა. მაგრამ გუნდი 1958 წელის თებერვლის საჰაერო კატასტროფაში მოხვდა, რომლის დროსაც მ. ბასბი კინაღამ

ნან „მანჩესტერ—იუნაიტედს", ამიტომ თავდაუდევლად მთავარის შემცველად ბასბის მოამზადა ახალგაზრდა ფეხბურთელები, რომელთა შორის ყველაზე უფროსი 21 წლისაა.

ერთადერთი ვეტერანი ახალ „მანჩესტერ იუნაიტედში" იქნება მ. ბასბის საყვარელი მოჭადრაკე რა ჩარლტონი, რომელიც გადარჩა მიუნხენის კატასტროფას და ახლ წარმატებით თამაშობს ინგლისის ნაკრებში.

ვეროვნული ბიბლიოთეკა

ვიქტორ გოლკოვი. წარსულში ცნობილი ჭიათელი მოჭადრაკე, რომელსაც არავინ შესანიშნავი გამარჯვება მოუპოვებია დიდ ახალგაზრდობაზე. ამჟამად თავის გამოცდილებას ხალისით უზიარებს ახალგაზრდობას.

სურათზე: ვ. გოლკოვ ამეცადინებს ნორჩ მოკალთეებს.

საბჭოთა აჭარა