საქართველოს სოციალ-დემოკრატიული მუშათა პარტია

პროლეტარეთო ყველა ქვეყნისა შეერთდით!

ერთობა

პირველ 19 სექტემბერი 1920 წ.

ფასი 10 მანეთი

ბაზეთი დიდს თვეში 250 მანეთი, ცალკე ნომერი ყველგან 10 მანეთი განცხადების ფასი ბირველ გვერდზე ჰექტრის სტრაქონი 15 მანეთი, მეოთხე გვერდზე 10 მანეთი. ხანგრძლივიანი განცხადება წინასწარ. ნაწილი ზომის (15 × 2) 300 მანეთი. ნასამართ განცხადებს არ დაიბეჭდება. ფულადი და კანტორის თანხა ერთობის ქ. № 4. მესაბეჭდავი რუსთაველის ქუჩის № 18-თან. ტელეფონი 16—62.

№ 213 ორგანო საქართველოს სოციალ-დემოკრატიულ მუშათა პარტიის ცენტრალური კომიტეტისა. № 213

მუშათა დელეგაციის გული

საბჭოთა რუსეთმა უარი სთქვა საქართველოს მუშათა წარმომადგენლების მიღებაზე. თავისუფალ კომუნისტურ ქვეყანაში, სადაც სოციალიზმის საფუძველი თურმე ღრმათ არის ჩაყრილი, მუშათა წარმომადგენლობა არ შეიძლება დაშვებულ იქნეს, იმიტომ რომ გასაგზავნელ ფულს აძლევს დემოკრატიული რესპუბლიკის მთავრობა, რომელიც ამავე მუშებზეა დაყრდნობილი. საინტერესოა ვინ ფულით გაგზავნიდენ ბალშევიკები რუსეთიდან მუშათა დელეგაციას რომელიმე ქვეყანაში? საქართველოს მუშათა დელეგაციი თურმე არ არის მუშათა კლასის წარმომადგენელი, რადგან მასში არ შედიან კომუნისტები.

კარგი, დავეთანხმოთ ერთი წუთით ამ განმარტებას. ვოქვათ ეს დელეგაცია წარმომადგენელია ნაწილის, ყოველ შემთხვევაში მასში არ არის ერთი მცირედი ფრთა ქართველ კომუნისტების. მერე, განა თუნდ ბუშათა კლასის დიდ უმრავლესობას არ აქვს უფლება თავის მეზობელ მუშათა კლასთან მივიდეს? ესეც არ იყოს, ქართველი კომუნისტები ხომ ისევდაც იქნობენ რუსეთის მდგომარეობას. ეგენი ხშირათ არიან რუსეთში, თუმცა იქით განგზავრება ბევრს ეზარება.

და ამიტომ საჭირო იყო ვიეცნო რუსული ინათაც, ვინც იმპერ მართველ პარტიის თვალსაზრისსე არ დგას და თავის შეხედულება შეეფინა არა ნათქვამით, არამედ თვალით ნახულით.

წარმომადგენლობას ბზაენის მთავრობა საქართველოსი და ამიტომ მუშათა დელეგაცია ზედმეტია, ეს ყურით მოთვრეული საბუთია. წარმომადგენელი მიდის მთავრობასთან მოსალაპარაკებლად და ურთიერთობის დასაპირათ, მუშათა დელეგაცია მიდიოდა მუშებთან მოსალაპარაკებლად და ურთიერთობისთვის აზრის და შთაბეჭდილებების გასაზიარებლათ. ცხადია ასეთი საბუთი საბუთათ ვერ გამოდგება.

მაგ რაშია საქმე?

ჩვენ გვგონია, მიზეზი სულ სხვაგან უნდა ეძებოთ. საბჭოთა რუსეთის შინაური მდგომარეობა არც ისეთი სახარბიელია, რომ მისი მნახველი გადაიბარიოს და მიიზიდოს, კომუნიზმი შეიყვარიოს. პირიქით, იგი შეიძლება წერილობით მოხსენებაში ლაპარაკი გამოყვანილია, სინამდვილეში მეტათ შავი ფერადებით წარსულებ მუშათა დელეგაციის წინაშე და შემდეგ გარეთაც გავიდეს ეს არა ხელსაყრელი შთაბეჭდილება, ისე როგორც გიოტანა ეს ინგლისის, იტალიის და სხვა დელეგატებმა. ეს მოსაზრება საესებით ეთანხმება იმ გარემოებას, რომ რუსეთის კომისარები დღეს ოდიდათ ამეღლებენ თვით რუსეთის მოძალადეებს წასვლას რუსეთიდან, თუ ისანი პირველადნილი კომეხისტები და კომისარებს აგენტები არ არიან. რუსეთის ამბების ვიტანის ეშინიათ ამ სოციალისტური სამოთხის შემმეწველთ. ასეთი დასკვნის გამოიტანს ამეფლ ყოველი მუშა და მოეალეკე, რომელიც ამ მოუოფლელ ფარ ამოიკითხავს საბჭოთა რუსეთისას და განსაკუთრებით გაეცნობა საინფორმაციო ბიულოს ანსნაგანმარტებას. ასეთ განმარტებას სჯობდა სულ არაფერი თქმულიყო.

მუშათა კლასი, თუნდაც სხვა აზრის და მიმართულების, მაინც მუშათა კლასია და ზედამარეობით დანიშნული სოციალიზმის განსახორციელებლად. განა რომელიმე სოციალისტი არ მიეკარებს ასეთი კოლასს წარმომადგენლოს? საბჭოთა რუსეთმა თავის წინააღმდეგ ქცევათ დაგვანახვა, რომ მიუხედავად სიზოვი ხელშეკრულებისა, ის დიდი რუსეთის, მრავალნილოონ მტხოვრებლებიანი რუსეთის ბატონ პატრონი პატარა საქართველოს ვერ უსწორებს თვალებს, და მასთან უჩინალო ფეზობლური ურთიერთობის დამყარებაც ვერ მოუხერხებია.

თავისთავათ ცხადია ჩვენ ზორის შეუძლებელია ლაპარაკი იმაზე, რომ საქართველოს აენოს საბჭოთა რუსეთს ფიზიკური ძალით. ამის საქართველოს დემოკრატიულ დაუშვებლათ თვლის და ასევე რომ არ იყოს, თვით მცირერიცხოვანობის გამო მაინც ვერას გაიწყობდა. მაგრამ მცირედი რიცხვით, იგი ძლიერია თავის პოლიტიკური გეზით და რეგულიერული შენაზით, იგი ძლიერია იდეურათ და ამ იდეურ შეხვედრას, თუნდაც სანფორმაციო მიზნებით, დიდი რუსეთის დიდმა კომისრებმა ამყოფინეს კარებს ჩაკეტვა.

მათი ნებაა. საქართველოს პროლეტარიატი ამით არ გაიდგება რუსეთის ჩუზეის არც მტერი, არც ორგული. იგი განაგრძობს თავის გზას ალსაოთა სოციალ-დარობისას. მაგრამ იგი კიდეც უფრო განამტკიცებს იმ აზრს, რომ გზა სოციალიზმისაკენ, მისგან რჩეული, უფრო სწორია და მიზანშეწონილი, ვინემ გზა საბჭოთა კომისრების კომუნისტური ექსპერიმენტებისა.

ევროპის სოციალისტური დელეგაცია საქართველოში

ბელგიელი დელეგატები

კამილ ჰოისმანსი

დაიბადა 1871 წ. სწავლა მიღებული აქვს ლიეჟის უნივერსიტეტში. 1891—1896 წლების განმავლობაში დაწერილი აქვს ბევრი ნაშრომები ფილოლოგიურ დარგში. 1896 წლიდან ის სოციალისტი ჟურნალისტია. 1905 წ. მას ირჩევენ ინტერნაციონალის ბიუროს მდივნათ. ამ 15 წლის განმავლობაში ის მთელ თავის ენერგიას ამ მუშაობას ანდომებს. 1906 წელს მას ირჩევენ ბრიუქელის კომუნის საბჭოს წევრათ. 1910 წლიდან ის ბელგიის პარლამენტის წევრია.

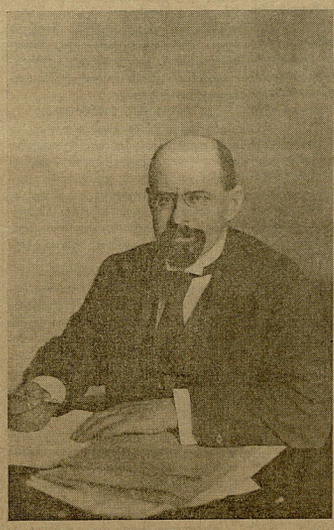

ემილ ვანდერველდე

დაიბადა 1866 წ. ის ბელგიის მუშათა პარტიის დამაარსებელი და ლიდერს მასში მონაწილეობას 1885 წლიდან. ბელგიის პარლამენტის წევრია 1894 წლიდან ფლანდრიდან.

ის ბელადია ბელგიის მუშათა კლასისა და უდიდესი გავლენა და პატივის ცემა აქვს მოპოვებული არა მარტო მუშათა წრეებში, არამედ—მთელ ბელგიაში.

ის მუდმივათ ბელგიის მუშათა პარტიის ცენტრალური კომიტეტის წევრია, მუდმივათ ილებდა მონაწილეობას ინტერნაციონალურ კონგრესებზე.

ომამდე იყო ინტერნაციონალური ბიუროს თავმჯდომარე. 1916 წლიდან ის მთავრობის წევრია.

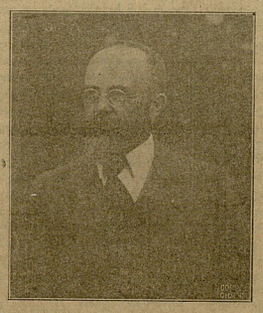

ლ. დეგრუპერი

დაიბადა 31 მაისს 1870 წ. პარტიაში შეეკვა 1888 წ. დეკემბერში. ბრტალის ხელმძღვანელ კომიტეტის (ცენტრალურ კომიტეტის) წევრია 1898 წლიდან. პროფესიონალურ კავშირის (სინდიკატების) ცენტრალურ კომიტეტის წევრია 1904 წლიდან. 1902 წლიდან თანამშრომელობს პარტიის მთავარ ორგანოს „ხალხი"—არის აგრეთვე ინტერნაციონალის აღმასრულებელ კომიტეტის წევრი და ბრიუსელის უნივერსიტეტის პროფესორი.

ევროპის სოც. დელეგაც. მოეგზავნოს ეროვნისაკენ

19 სექტ. დილით დელეგაცია მიეგზავნება საბუნერო ბანთ ყაზბეგში, ს

ლი საქართველოს წარმომადგენელი დაწესებულება, თქვენ ნახეთ ამჟამი მეუშაოთ კლასის უპარტიო პოლიტიკური ორგანნეტაცია—მუშათა სამეო, თქვენ გაიგენინეთ უმაღლესი ორგანნ პარტიული ორგანიზაციის—სოკ. სოც დემ. პარტიის ცენტრალური კომიტეტი, ახლა ეცნობეთ უმაღლეს ცენტრის ჩვენი პროფეესიონალური ორგანიზაციებისს. თქვენ შეგიძლიათ დაინახოთ, რომ ყველა ეს ორგანოები სულდგმულობენ და ხელმძღვანელობენ ერთი იდეით, იმიდეით, რომელისთვისაც იბრძოდით და იბრძვით თქვენ. ჩვენ გიცნობდით თქვენ, თქვენ კი ვერ გვიცნობდით აქამდეა. ინტერნაციონალში ჩვენ შეგადიოდი როგორც რუსეთის მუშათა კლასის შემადგენელი პატარა ნაწილი. რევოლიუციამ მოიტანა დიდი ცვლილება. ისტორიულმა განვითარებამ ჩამოვაშორა რუსეთს. იქაურმა მუშათა კლასმა ბალშევიკების მეთაურობით გადაუხვია კლასთა ბრძოლის გზას და სამოქალაქო ომის ცეცხლში დაჭკაფა სოციალისტური პრინციპები. საქართველოს მუშათა კლასი იცავდა ამ პრინციპებს ერთგული დამოუკიდებლობის ფარგლებში.

საქართველოს პირველი მგალითია ისტორიაში, როცა მუშათა კლასი თავის ხელში აღებული ძალაუფლებით სინამდვილეში აჭარებს პროგრამა-მანიმუმს სარეთაშორისო სოციალისტური დემოკრატისას. საქართველო ერთად ერთი ქვეყანა, სადაც მუშათა კლასი წარმოდგენს მთელი ერის ინტერეტებს, სადაც იუნიფიკაციას ახდენ ოფიციალურ ბდენ თავიანთ მდგომარეობას, ხოლო წვრილი კვეშრები კი ეფდან ჩამორეგნალნი იყვნენ. ჩვენში კი მსგალი კვეშრები ძლიერ ცოტა არის. წვრილ კვეშრებთან შედარებით. უკანასკნელნი კი ბევრან დაჩაგრულნი რჩებიან, ვინაიდან არ ყოფ ერთი სისტემა, რომელითაც მოამატება მომხდარიყო. ჩქარ-ჩქარა მოამატება კი საშუალებას აძლევდა ვეპრესებ ცხოვრება ‖ გაეყვანრეპიათ და საკუნნელზე ფასები გიფასებდეთ. ამით კი სახელწიფოს ეკონომიურ და ფინანსიურ მდგომარეობაა ‖ საშუშროება მოელოდა და შემათა მდგომარეობა უარესდებოდა. ეი ეს იყო მხედველობაში მიღებული. რაკი შარშან ამრიელში შეიკრიბენენ პროფეესიონალურ კავშირთა წარმომადგენლები და გადაამწყვიტეს დიერისებთან ისეთი დაწესებულება, რომელიც წინდაწინ შემოშვებულ სლტემით აწარმოებდა ომიანებას. დაარსდა სატარიფო პალატა. სატარიფო პალატაში 10 წარმომადგენელი არის მუშებიდან, 10 მოწწყვლისიდან, ხოლო ვინაიდან მრწყველობის 70 პროცენტი საბელეწფოს ხელშია, ამიტომ მსხვილი წარმოებიდან არის მხოლოდ 3 წარმომადგენელი. სატარიფო პალატას მიდგმ ცხოვრების გაძვირება აქვს მიღებული და ამისა ‖ მიხედ[illegible]ულებუბს ‖ ‖ ‖

განყოფილების მრჩეველმა კანდიდატამ განაცხადა, რომ რუსეთთან—ეკონომიურ სატრანზიტო ხელშეკრულების პროექტი ორივე მხრის თანასწორ პასუხისმგებლობის სფეროშია ყოფილი. მომავალში, როდესაც ეკონომიური დამოკიდებულება რუსეთისა და საქართველოს შორის, მიუხედავად პოლიტიკური მიმართულების სხვადასხვაობისა, ორივე სახელმწიფოს სწორად გაგებულ ინტერესებზე იქნება აგებული, იმედი უნდა ვქონიოთ რომ ეს საფერო ხელშეკრულება ძალაში შევიდა. (დ. ს.).

ახალი ამბები

→ ნაგლეს მონეტიზაცია. ფინანსთა სამინისტრო ამზადებს ნაგლის მონეტიზაციის პროექტს.

→ საგადასახადო ფინდი. სახელმწიფო ბანკი იფიქრებს: თანხებად მოგებული დადგენილებასა აგვისტოს 31 სახელმწიფო ბანკზე შემოდის 25% წმინდად მოგებიდან, რომელსაც მთავრობა სხვა და სხვა საგებრო ოპერაციებიდან იღებს.

→ ეროვნული უქმეები. შუოთის სამინისტროს მიმართა სომეთთა, მაჰმადიანთა და ებრაელთა ნაციონალური საბჭოებს წინადადებები, რათა დიფეფინენლივ აცნობოს სამინისტროს, თუ რომელი დღე ითვლება მათ ეროვნულ უქმეთ. ასეთ დღეებში ხსენებულ ეროვნების შუმბობისაგან განთავისუფლენენ.

→ კანონების გადახანგვა. რუსბუნდოკანონების გადასასინჯავად დანიშნული კომისია შემდეგ კანონპროექტებს შედგენს შუოდა: 1) კანონპროექტი სამოქალაქო ეროვნების შესახებ და 2) ბუოგრეთა სამოქალაქო რეგისტრაცია მატრიკული აღმოწერილობის მაგალ.

→ ბრძოლა გადაწდებ ხანთან. სექტემბრის 9, მთავრობამ მოიხსენა ინ ზინ-ვან საქმეთა მინისტრის მოხსენება საგანგებო კომისიის მიერ გადადგმულ სენის წინააღმდეგ სახრძოლველად შემოწმებულ ზომების შესახებ, დაადგინა: 1) მიეცნოს გზათა მიმოსვლის მინისტრს მოაწყოს ბათომსნი, სამტრედიაში და თფილისში სამგზავრო მატარებლების დეზინფექცია 2) მიეცნოს ჯანმრთელობის დეპარტამენტს ყოველდღიურად გამოუშვას საგანგები ბიულეტენები ბაკოსში გამოსაცხადებად გადმდგს სენთან ბრძოლის შესახებ.

→ ხენაში. ზაფხულის დასვენების შემდეგ სენტიკა საკასაკონ დეპარტამენტის სხდომები განსახილა. სისხლის სამართლის დეპარტამენტში უკვე რამოდენიმე სხდომა შესდგა. ამ დღეებში განსახილველ საქმეებზე ა ბ ა ნ ა ს ა ნ ა ს ა ნ ა ს

განცხადებანი

დავკარგე

13 ივვისტოს სასტ. „ორიანტეს“ და ახოვი დ-ნის ბანკის რიონში საღამოს 4—5 საათამდე

ოქროს ძეძვი 3 თვლით

მნახველს ვთხოვთ მოგვიტანოს სასტ. „ორიანტეს“ № 58. **ხარჯად მიიღებს 5000 მან. და მეგა.**

პარტა 500 ცალი

იყიდება ალექსანდროვის ქუჩა № 36. იკითხეთ დურგალი გიგო. (3059 2—1)

დაკარგულია

ს. ფ. ბ. საწერო ბარათი 1-ლი რაიონიდან მიღებული № 3580. ვიცხადებ გაუქმებულად. (3047—1—1)

იყიდება

სახლი ახალი აშენებული შიგნე რესტორანით ბრიგადირის ქუჩა № 6 ვიგზლის ახლოს. (3053—1—1)

ექიმი

ი. ა. ტერ-ოვაკიმოვი

გადავედი კირონის ქუჩიდან **მიხეილის პრ. № 23** ვარანცოვის ძეგლის ახლოს და განახლა ავადმყოფების მიღება. სპეციალურად **სიფილისი,** ვენერიული ავადმყ. (გონორეიტუფი და ქრონიკული ტრიპერი) და კანის ავადმყ. („606“ და 914 შეშხაპუნებით) ავადმყ. მიღება დილის 12—2 საათ. და საღამოს 6—8 ს. ქალების საღამოს 5—6 საათ. (თ. 2577)

ექიმი

კ. ტყეშელაშვილი

დაბრუნდა და ლეპულობს ავადმყოფებს: **საშარდე და სასქესო ორგანოთა სნეულებანი. კანის, ვენერიული** და **სიფილ. (914 და 606 შეშხაპუნება)** საღამოობით 6—7 $^1/_2$ საათ. მიბიელის საავადმყოფოსთან ბეღლიის ქ. № 1. (12 ოქტ.)

ექიმი

დ. ვ. ჯაბასიშვილი

დაბრუნდა და იღებს შინაგან და ბავშვთა სნეულებიან ავადმყოფთ ყოველ დღე საღამოს 4—6 ს-დის პოეტსნოვის (მიხეილის) პროსპ. 3. 64 (საავადმყოფოს ახლოს) ტელეფონი 14—60. (18—ოქტ.)

ექიმი

გვინრის ასპიან ბ. ვოლფი

(ქუთაისიდან)

ლეპულობს ყურის, ცხვირის და ყელის სნეულებიანებს ავადმყოფებს: საღ. 4—7 . ბოლქანოვის პრ. № 76 (მიხეილის). ტელეფონი 7—38. (11—ოქტ.)

ექიმი

ლ. ვ. დიმენტი.

ლეპულობს ავადმყოფებს ყოველ დღე **სპეციალურად შინაგან და ქალის ავადმყ.** დილის 9—10 საათ. საღამოს 5—7 საათ. ნიკოლოზის ქ. № 75, კირონის ახლო ტელეფ 11—51. (11—ოქტ.

დოქტორი

გ. გ. მეგრაგიანცი

შინაგანი ავადმყოფობა—ქალები და გულისა. იღებს ახალ რენტგენ-ელექტრო კაბინეთში. გამოკვლევები და **წამალიც ხსიეებით. ბებუთოოვის ქ. № 23, ტელეფ 7—92,** მიღება ყოველ დღე **9—12 ს. და საღამოს 6—8** საათამდე.

11 ოქტ.

ექიმი

ა. დ. კეკელია

სპეციალურად: სიფილისი (შეშხაპუნება „606“ და „914“) ვენერიული და კანის სნეულებანი. ავადმყოფების მიღება: ყოველ დღე დილის 9—11 ს. და საღ 5—7 ს. მისამართი: მიხეილის პრ. № 116, სასტუმრო „ნოგ“ პირველპარ. ტელეფონი 14—28. 11 ოქტ.

ექიმი

გ. ვ. რამენდიკი

დაბრუნდა და განახლა ავადმყოფების მიღება. მკურნალი შინაგან ბავშვიანის და სპეციალურად კუბისა და ნაწლავების სნეულებათა. ავადმყოფების მიღება დილის 11—12 საათ. და საღამოს 5—7 საათ. მიხეილის პრ. № 121 ტელეფონ-

ექიმი

ა. ლევენშტეინი

შინაგანი და ნერვიული ავადმყოფობანი (სპეც. ფილტვების, გულის და კუჭ-ნაწლავების ავადმყ.) რენტგენის და ელექტროსული კაბინეტი. კირილოვის ქ. სახ. № 5, გოკიელოვისა, ბინა № 3, მიღება დილის 11—12 საათ. და საღ. 4—7 საათ. ტელეფონი 12—46.

2913—თ.

ექიმი

ე. ი. ჯალანდაძე

ლეპულობს. შინაგანი ავადმყოფობანი დილის 8—12 საათამდე ვენერიული, სიფილისით (წამ. „606“ და „914“) ბუშტის და საშარდის ავად. 5—7 საათ საღამ. გუნების ქ. № 6, მოსკოვის ქ დასაწყისი, ზენელის ავფთიაქთან ახლოს.

(2446 —თ.

ქ. გ. ვართანოვი

სპეციალურად კანის და ვენერიულ სნეულება (სიფილისი „606“ და „914“ შეშხაპუნება). მიიღება: დილით 8—9 საათ. საღ. 5—7 საათ. ქალები 2—3 ს. სტრანის ქ. № 9, ვიგზლის ქუჩის კუთხე, რკინის გზის სამმართველოს პირველპარ.

(2264 —თ.)

ექიმი

ი. ი. ჭეიშვილი

დაბრუნდა და განახლა სიფილისით (შეშხაპუნება „606“ და „914“) ვენერიული (ტრიპერი) და კანის სნეულებიან ავადმყოფთა მიღება საღ. 5—7 საათ. მისამართი: დიდი მთავრის ქუჩა № 72 ალექსანდროვის საავადმყოფოს პირველპარ.

(14 ოქტ.)

ექიმი

ალექსანდრ ანასიანის ვ. ვოლფი

(ქუთაისიდან)

ლეპულობს ქალისა და შინაგან სნეულებიან ავადმყოფებს დილით 12—2 ს. საღ. 5—7 ს. ბებლიის ქ. № 5, ტელეფ. 10—55

(11—ოქტ.)

ექიმი

ი. ა. ლომოური

შინაგან და ბავშვთა ავადმყოფობით შებყოფნილთა ლეპულობს დილ. 10—12-დე და საღამოს 6—7 საათ. კირქის (კირონის) ქუჩა № 6. ტელეფ. 6—80.

(4— სექტ.)

ექიმი

ნ. ა. არუთინოვი

სპეციალურად სიფილისი (606 და 914 ვენერიული ტრიპერი, შარდის ორგანოების ოპერაცია ნეიტოკოკი (ხაშარა ბილის). ნოვო-ბებუშოოვის ქ. № 5. ს. სახლ. ს ფასა, პიტერ დიდის ქ. ზეკით. (მარალელურად). მიღება დილით 9—12 ს. საღ. 5—6 ნახ. საათამდეი. (2722—»)

ექიმი ლ. ა. სარალაძე

ლეპულობს შინაგან და ბავშვთა სნეულებიან ავადმყოფთ საღამოს 6—7 საათამდეი ჩერქეზოშვილის ქუჩა № 87, ტელეფონი 3—19. აფეროლის აფდიტორიის ახლ.

(2383—»)

ექიმი

ნიკოლოზ მაჯვილაძე

განაახლა შინაგან სნეულებით ავადმყოფთა მიღება ყოველ დღე დილის 8—9-მდე და საღამოს 5—7 საათამდე. მისამართი: მოსკოვის ქ. № 11, ზენელის აფთიაქის მახლობლად.

(თ. 2528)

ექიმი

ნ.ლ. ტურისოვილი

ლეპულობს ქალისა და შინაგან სნეულებიან ავადმყოფებს ყოველ დღე. ბარდა პარასკევისა, შუადღის 1—2 დ საღ. 4—5 ს. ჩერქეზოვის ქუჩაზე № 22 ყოფილი სასულიერო სასწავლებელი. ტელეფონი 14—ბ. (თ. 293)

ექიმი

გ. ი. ოკროპირიძე

ლეპულობს შინაგან სნეულებით ავადმყოფებს **საღამოს 4—6** საათამდეი. **რუსთაველის ქ. № 22,** (ალექსიანი)

სამკურნალო

თოლეტრონის, რენტგენის და სინათლით

მიხეილ გედევანიშვილისა

დღისით 12—2 საათ., საღ. 6—8 საათ ანის საწოლები. ყორლანოვის ქ., 20,

ოზურგეთში

ექიმი

ს. ვ. აბაშიძე

ლეპულობს ავადმყოფებს შინაგან სნეულ: (გულის, ფილტვების და კუჭ-ნაწლავეანი) სიფილის შეხაპუნება „914 და 606“. ქ. სიმაშვილის სახლში.

(თ. 2634.)

კერძო სამკურნალო

სპეციალურად ვენერიულ, ხაშარდე ორგანოების, სიფილისით და კანის სნეულებით ავადმყოფთათვის

ექიმი

ე. ვ. მეძინარიშვილისა

შეშხაპუნება „606“ და „914“.

ავადმყოფების მიღება ყოველ დღე 9—3 ს. ფასი 50 მან. უსახსროთათვის უფასოდ 9—11 ს. მისამართი—კუთხე პლეხანოვის (მიხეილის) პროსპექტისა და კირქის (კირონის) ქუჩ. № 22. ტელეფ. 10—87. (2824—თ.

ექიმი **მ. ა. ფაფრანი**

სპეციალურად სიფილისი და **მაჩარ ზ** ლეგეები (შეშხაპუნება „606“ და „914“) ვენერიული (ტრიპერი) და საშარდე ; რგანოების სნეულებანი. ავადმყოფების მიღება ყოველ დღე დილის **8—11 და 5—8** საათამდეი. ქალების **4—5** ქვირაოთანი მხოლოდ დილითი. მისამართი: **ალექსანდრეს ქ. № 33.** (1288 25 4)

საქართველოს სატრანსპორტო საზოგადოების

გამგეობა

ამით აცხადებს, რომ ვიარის მამდინარე სექტემბრის 19 ს დილის 12 საათზე საზოგადოების მინაზედ (რესპუბლიკის ქუჩა № 8) დანაშნულია **აქციონერთა საზოგადო კრების გაგრძელება.** (3062—1—1

წიგნის მაღაზია

„განათლება“

ოლას ქ. № 6. ტელეფონი № 3—44. (მეოთეოზორიანეს სახლების პირდაპირ).

იყიდება განათლების სამინისტროს მიერ მოწონებული

სახელმძღვანელოები და რვეულები

აგრეთვე ყველა ქართული გამოცემები იმავე ფასებში, როგორც წარმოებენ საზოგადოებაში. (2986—2—2)

საორგანიზაციო კომიტეტი

გურიის სავაჭრო ბანკის

ქ. ლანჩხუთში კირიოლი თანხით 3,000,000 მან.

ამით აცხადებს, რომ ვიარის, ამა სექტემბრის 26 დილის 10 საათზე. აღგილობრივ თეატრის შენობაში, დანიშნულია ბემოხსენებული ბანკის აქციონერთა დამფუძნებელი კრება, რომელზედაც გაირჩევა შემდეგი საკითხები:

1) გუნიის საგვარო ბანკის გახსნა ქ. ლანჩხუთში და მიღება ლანჩხუთის საურთიერთო ნდობის საზოგადოების აქციონერთა თუ პასიენტა.

2) ახლად დაარსებული ბანკის წესიერი ხარჯი-ალრიცხვა.

3) ბანკის გამგეობის, საბჭოსი და სარეკვიზიო კომისიის არჩევა.

4) სხვა და სხვა კითხვები.

შენიშვნა: თუ აქციონერი რაიმე მიზეზით ვერ ესწრება საზოგადო კრებას, შეუძლია მას თავისი უფლება სხვ ს გადასცეს, ისევ ხმის უფლებიან აქციონერს, მაგრამ ერთსა და იმავე პირს არ შეუძლია საზოგადოთ ორ ვექილობაზე მეტი ქონდეს. ვექილოთა ხმის მისაცემნო უნდა დაიწეროს წერილის სახით, რაიც უნდა წარედგინოს საორგანიზაციო კომიტეტს და მათ რწმუნებულებს არა უგვიანეს სამი დღისა საზოგადო კრების დღეზე.

გურიის საკ-ბრო ბანკის საორგანიზაციო კომიტეტი ქალ. ლანჩხუთში.

(3037—4—2)

ახალციხას სამაზრო ეროგის გამგეობა

იწვევს სამსახურზე,—მაზრაში ადგილების დასაკავებლად:

ექიმებს, ექიმების თანაშემწეს, ფარმაცევტებს დაგეგია ალექს

ფერშლებს სამსახურის პირობები: ექიმებს 13500 მან. ფარმაცევტებს, ბებია ქალებს, ექიმების თანაშემწეებს, 6726 მან. თვეში. თხოვნები „კურიერულ“ ფოტ უნდა იყოს მ-ცემული ერობის გამგეობის სახელზე არა უგვიანეს 25 ენკენისთვეს ამა 1920 წლის.

ერობის **გამგეობა.** (3042—3—3)

პირველი ქ. თბილისი საბუსჰალტერო კაბინეტი

ჯგუფი ბუსჰალტერებისა, რომელნიც მსახურებენ მსხვილ დაწესებულებების საპასუხისმგებლო ადგილებზე, ლეპულობს ყოველ გვარ საბუსჰალტერო საქმეთაოს: როგორც მაგალითად: 1) ანგარიშების შედგენა, 2) რეგისტრი და დანნეულ ანგარიშების გამორკვევა, 3) სწორი მოთხოვნარეშების დაყენება იტალიურ ორმაგ სისტემაზე ყოველ გვარ სავაჭრო და სამრეწველო დაწესებულებაში და 4) კონსულტაცია ბუსჰალტერიის ყოველგვარ საკითხებზ.

- სამეშოოს ასრულებენ ქართულ, სომხურ და რუსულ ენებზე. კაბინეტი ღიაა საღამოს 5—7 საათ. ეკორანობით დილის 10—12 საათ. ალექსანდრეს ქ. № 1. რეფერენციის ქ. ეკუთხ. (2950—6—3)

განცხადება

სკოლების უფროსთ, მასწავლებელთ. ერობათ, გაგეგობათ, თემებს და სხ.

ქართული ბეჭდვითი ამსანაგობის გამოცემანი

უკვე გასასყიდად გამოვიდა შემდეგი წიგნები:

1) **ნოე ჟორდანია**—თხზულებანი 1 და 2 ტომი, თითო 110 მ.
2) **ყარიბი**—„წოვილი წიგნი“ ბუსოულ ენაზე,—120 მ.
3) **პროფ ხვ. ავალიანი**—მსოფლიო ისტორია. ახალი საუკ.—120 მ.
4) **ივ. ელიავშვილი**—ფოდა-ბუნების ძირითადი კანონები—20 მ.
5) **ალ. წერეთელი**—მსოფლიო ისტორია დაწყებითი კურსი 1 ნაწ. 100 მ.
6) **მიხ-ეე.** მსოფ. ისტ. 2 ნაწ.—120 მ.
7) **სეით იაშვილი**—ბოტანიკა 1 ნაწ —70 მ.

ხელის მომწერთათვის უკვე გამოვიდა: **ნ. ჟორდანია**—თხზულებანი III ტომი. ხელის მომწერი შეუძლიანთ სტამბის კონტორაში მიიღონ.

ინბეჭდება და მოკლე ხანში გამოვა:

1) **ივ. ელიავშვილი**—ბუნების სარკე 1 ნაწ.
2) **ალ. წერეთელი**—მსოფლ. ისტ. დაწყ. კურსი 3 ნაწ.
3) **სეით იაშვილი**—ეფროპა (გეოგრაფია).
4) **იაკობ ზედგინიძე**—Методическая христоматия 1 და 2 ნაწ.
5) **მიხვე.** ქართული ა-ბანი
6) **ა. ჩხენკელი**—ბუნება, მიწა, წყალი, ჰაერი.
7) **ს. დათუნაძე**—არითმეტიკული ამოცანათა კრებული. მთელი რიცხვები, გაბნაზოის 1 კლ. კურსი.
8) **კარაევეაზ**—ფიზიკა, თარგ. სვანძისა.
9) **პროფ. ხვ. ავალიანი**—მსოფლიო ისტორია მე-19-ე და 20 საუკ. დასაწ.

ყველა სახელმძღვანელო მოწონებული და ნებადართული სკოლებში სახმაურებლად განათლების სამინისტროს სასწავლო კომიტეტის მიერ.

წიგნების შეძენა შეიძლება ქართული ბეჭდვითი ამხანაგობის სტამბაში (თბილისი, რუსთაველის პრ. № 26). ვინც ბითუმად შეიძენს: 1) 100 ცალზე არა ნაკლებს, დადგმობა—20 % დაკლებით; 2) 50 ცალზე არა ნაკლებს—10 % დაკლებით; 3) საკმისოოდ მიღებას მსურველთ მიმართონ გამომცემლობას ზემოთ ნაჩვენებ მისამართით. **ქართული ბეჭდვითი ამხანაგობა.**

(3023—2—3)

ქართული დრამის დირექცია

იწვევს თანამშრომელთ ქალ—ვაჟებს გამოცდა მოხდება სამშაბათს 21 სექტემბერს დილის 10 საათზე ქართული დრამის თეატრის სცენაზე (ყოფილ არტისტ. საზოგადოების თეატრი) პირობებნი გაგება იქვე ყოველ დღეს 2—2$^1/_2$ საათამდე. სამსახური ნაწილის გამგე—დირექტორთან. სამსახური ჯამაგირიანია

(6. 4—3)

მუშათა მაგიდა

აცხადებს, რომ 20 ენკენისთვედან დირიდება შაჩარი ფხენილი 50 მან., რაფინადი 100 მან. მარილი 8 მან. ჩაი 150 მან. ბრინჯი 35 მან. ვირაანეკი, წყაროული 2 ცალი თითო 2 მან. და 50 კაპ. შაჩარი მიეცემა $^1/_2$ გირ. ფხენილი $^1/_2$ რაფინადი ხელზე, მარილი 2 გირ. ჩაი $^1/_4$ გირ., ბრინჯი 1 გირ. წყლები დარიგებისა იგივეე, რაც პურზე. ჯგუფების წარმომადგენლებს უნდა ჰქონდეთ რწმუნებები.

(6. 3—2) **მუშათა მაგიდა.**

სახლი

მამული, ეგარაკი, სავაჭრო დაწესებულება და ყოველგვარი საფასურები შესაძლებელია სწრაფად და ხელსაყოფელ ფასებში

იყიდოთ ან გაყიდოთ

ინტელიგენტთა ჯგუფის დახმარებით, რომელსაც აქვს მოწყობილი დიდი კლიენტურა. დავითის ქ. № 3. ბინა 2, გოლოვ. პრ. კუთხეში. (3057 1—1)

მომდინარე წლის 1 სექტემბრიდან თფილისის ცენტრალურ შენობაში (ბლეხანოვის ბროსპ.) გაიხსნა

ფოსტა-ტელეგრაფის კურსები

სადაც ამზადებენ ფოსტა ტელეგრაფს ყველა სპეციალობის მოხელეებს: კურსებზე მიიღება საკარათველოს ყოველ ქართული ენის კარგად მცოდნე მოქალაქე 18 წლიდან 25 წლამდე. რომელიც სექტემბრის დამლეგამდე შემოიტანს თხოვნას ფოსტა-ტელეგრაფის სამმართველოსა შემდეგი მოწყობებით: 1) განათლების არა ნაკლებ ფუძალეს პირდ. დაწყებითი სასწავლებლის მთელი კურსისა(, 2) დამადების მეტრიკას, 3) ჯანმრთელობის (სიერობა ან საქალაქო ექიმებისაგან) 4) ორი შემოწმებული ფოტოგრაფიული სურათი. კურსებზე და პრაქტიკული მეცადინეობა გაგრძელდება ერთი წელიწადი. მოწმაფეებს მიეცემათ ფუნდების სტიპენდია თვეში 1000 მანეთი. მოწაფეები კურსების ღირსეულად დამთავრებისთანავე ნაგე ჩაირიცხებიან სახელმწიფო სამსახურში. (6. 3—3)

სახალხო განათლების სამინისტროს ნებართვით დაარსებული

პირველი ქართ. ბუსჰალტერიის კურსები

ალ. გ. საათაშვილისა

(წელიწადი მეოთხე)

ყველა საგნები სპეციალურად ქართულ ენაზეა. პირობის გაგება შეიძლება დილის 10—12 საათ. და საღ. 4—6 ს. თფილისი, დუშეთის ქუჩა, № 9, წყნეთის ქ. ახლოს. ტრანზ № № 5 და 9. 3052—1—1)

ქალ. ლანჩხუთი

ამა წლის სექტემბრიდან დაარსდა სახელმწიფო ოთხ წლიანი

სასოფლო-სამეურნეო სასწავლებელი ნ. ჟორდანიას სახელობის

პირველ კლასში მიიღებიან მოწმობით დაწყებითი სკოლებში სწავლა დამთავრებულნი 14—16 წლისა. განსაკუთრებულ შემთხვევაში მიწათ-მოქმედების მინისტრის ნებართვით შეიძლება წლოვანების შეცვლა. პირველი კლასში მიიღება არა უმეტეს 30 მოწაფისა თუ მ ურველთა რიცხვი აღემატება 30, მაშინ ჩარიცხვა მოხდება შეჯიბრებითი გამოცდებით. მოწაფეთა მიღება დაიწყება 20-ს და გაგრძელდება 25 სექტემბრამდე. ასურეოელებსა საპარო საბუთები სწავლის და წლოვანების შესახებ უნდა გამოგზავნონ სასწავლებლის გამგის სახელზე ქ. ლანჩხუთში. სწავლა დაიწყება 1 ოქტომბერს. ზოგადი და სამეცნიერო-მეცადეველი საგნების მასწავლელმოთა მოწვეულია გამოცდილი მასწავლებლები ლანჩხუთის ეაკეთა და ქალთა გიმნაზიებიდან.

(3048—3—1) **სასწავლებლის გამგე: ა. ებრალიძე.**

მეორე ქართული კლუბი

ვიარის 19 ენკენისთვეს ბენეფისი ლოტბარის

გრ. იოს. იხილჩიკისა

ორკესტრი გადადებულია. დაწყრილებით პროგრამაში.

(6. 1—1) დასაწყისი 9 საათზე.

თბილისის მაზრის ეროსკაში

თავისუფალია მედაკო სანიტარული განყოფილების გაგზის და მაზრის მილიციის ურისის ადგილები. თხოვნები მიიღება გამგეობის სახელზე რუსთაველის პროსპექტი № 6. (3055—1—1)

მონდოგილოგა

რომელიც მეჩონდა მიცემული ნიკო ძმობშვილზედ, (მკ. სოფ. შუა ხიგში) მეგადაკვრის მამელის შესახებ (დუშეთის მაზრისა) დღეიდან ვიარეგზეულად ვიცხადებ. პატივისცემით კონსტანტინე იგიე ილარ ბარილის ძე **ლილაძე.**

(3056—1—1)

სახ. გვარდიის საგაჭ.ბეთ ბათალიონი მწუხარებით აუწყებს ამხანაგებს, მეგობრებს და ნათესავებს, რომ 11 სექტემბერს ცხინვალის მიმართულებით ყაჩაღთა ბრძოლებში შეტაკების დროს მოკლულ იქნენა საკავალერიოსო ამხანაგი ოფიცერი

იოველ ლევანის ძე აგაჩანდაძე

რომლის გასვენება სამშობლოში მოხდება 18 სექტემბერს. დაკრძალვის დღე ცალკე იქნება გამოცხადებული. (3049—1—1)

ღრმად დამშუხრებული მეფლელ მეფდელი იაონე ჩარგეიშვილი, შვილები ნინეიდა, კალიტატატ და ეკინენა, რძლები: ქაბული და ეფფა, სიძეები: ივანე საოლარაძე და ვოლად მერ ჩიხლაძე, შვილის შვილები: კუტუტი ჩარგეიშვილი, მარეანა, კუკუოა და ლუტუ სალარაძეები აუწყებენ ნათესავთ და ნაცნობთ გარდაცვალებას ხან მოკლე ავადმყოფობის შემდეგ დაფეფლეული ეა ეკვიარეულესი

ნინო ალექსის ასულისას

რომლის გამოთხოვებისა და დაკრძალვის დღე დანიშნულია 19 სექტემბერს დილი ა კვირას ნაშუადღევს სამ საათზე სოფელ კონტუფაში.

ეულრმეს მ.ლობას მოვახსენებთ ყველა ნაცნობია და მეგობრებს ვინც თავს მოგბრძანებენ და ან დეშეშით და წერილებით პატივი გვეკა და თანაგრძნობა გამოგვიცხადა ჩვენთვის ძვირფას

ნიკუშა მესხის

გარდაცვალების და დასაფლავების დღეს. განსაკუთრებით ნაძალადევის ახალგზრდა მარკესისტების კოლეტივეს, რომელმაც ჩვენი უქვირფასესი შვილის დასაფლავებაში ეხერეალე მონაწილეობა მიიღო.

დეუ მამა ლიდა და ლენტორ მესხი. (3057—1—1)

ისიდორე სოფრომის ძე ვარაზაშვილი და შვილები თამარი და სოსიკო აუწყებენ ნათესავებს, ნაცნობებს და მეგობრებს, რომ მათთვის მარად დაეკვეწარის და სათაყვანებელოს

ვერა ვარაზაშვილის

გარდაცვალებიდან ორი წლის თავზე კვირას, 19 სექტემბერს, სოფ. ცხრუკვეთის ეკლესიაზე და თფილისში ანჩისხატის ტაძარში გადახდილი იქნება წირვა და პანაშვიდი. (3004 2—2)

დაბუშუხრებულნი: მეფლელ ალექსანდრე, ოდრიოვთ დაობლებული ქალიშვილი თამარა, სიმაძრი გიგო, სიდეიდრი ანუშკა, მეუღლი: სარალ და ბარეანა, მაზლები: ანდრო, არტემი, თომა, ნიკოლოზი, აკაკი და სიძე პროკოფი კოლანდაძე აუწყებენ ნათესავთ და ნაცნობთ, რომ კვირას, 19 სექტემბერს ახალი ტლეფონ სოფ. მეფრეთში წმ. გიორგის ეკლესიაში ვადადებელი იქნება დილით 12 საათზე წირვა და პანაშვიდი მათთვის ძვირფასი და დაუვიწყარი

ვენერა აფრასიონის ასულის ლომთათიძისა.

(3039 1—1)

ეკონომიკა

ბოლოთხოვით ყველგან

გუნებგით დაჯილდოვებული საუკეთესო ხარისხის

ვონიავი

გაწმენდილი პერის არაყი და ტკბილი სასმელები

დ. ი. კალანდაძისა

ბითუმად და წვრილად გაშეგება თვით ქარხანაში ვაგზლის ქ. № 5. (2980 – 15 – 4)