პროლეტარელი ხალხის ერთიანობის!

ლელო

№ 204 (8434)

18 ოქტომბერი. ოთხშაბათი. 1967 წ.

ფასი 3 კაპ.

საქართველოს სსრ საორგან ხელოვნებათა და ორგანიზაციების კავშირისა და პროფკავშირის რესპუბლიკური საბჭოს ორგანო

ЛЕЛО Орган Союза спортивных обществ и организаций Грузинской ССР и республиканского Совета профсоюзов

გაიცემის 24-ე წელი.

საინფორმაციო ცნობა

საქართველოს სპორტკავშირის საბჭოს IV პლენუმის შესახებ

გუშინ, რუსთაველის სახელობის თეატრის მცირე დარბაზში შედგა საქართველოს სპორტული საზოგადოებათა და ორგანიზაციების კავშირის IV პლენუმი.

პლენუმზე — სსრკ კავშირის ხალხთა IV სპარტაკიადის შედეგების შესახებ" გაიკეთა საქართველოს სპორტკავშირის პრეზიდიუმის თავმჯდომარემ პ. სხპაძემ.

პლენუმის მუშაობაში მონაწილეობა მიიღეს: საქართველოს სსრ მინისტრთა საბჭოს თავმჯდომარის მოადგილემ პ. სიხარულიძემ, საქართველოს კომპარტიის ცენტრალური კომიტეტის განყოფილების გამგემ ლ. ლაშკარაძემ და საკავშირო და რესპუბლიკური ორგანიზაციების მინისტრებმა, უწყებების ხელმძღვანელებმა, სპორტული საზოგადოებების აქტივისტებმა.

პლენუმის მუშაობა გაგრძელდა სამ დღეს.

პირველი მოხსენებით პლენუმზე გამოვიდა საქართველოს სსრ მინისტრთა საბჭოს თავმჯდომარის მოადგილე პ. სიხარულიძე, საქართველოს კომპარტიის ცენტრალური კომიტეტის განყოფილების გამგე ლ. ლაშკარაძე და საკავშირო და რესპუბლიკური ორგანიზაციების მინისტრები: ო. ლაზარაშვილი, ვ. ჯაფარიძე, ი. ბოლქვაძე (სპორტის დამსახურებული ოსტატი), პ. ჯაიანიძე (საქართველოს ატლეტიკის ფედერაციის პრეზიდიუმის წევრი), ი. ჯაფარიძე (საქართველოს ფეხბურთის ფედერაციის პრეზიდიუმის წევრი), ჯ. ჯაშიაშვილი (კოლმეურნეობა "მშრომელის" მეთაური), ნ. ბაქრაძე (ქალაქ ქუთაისის აღმასკომის აღმასრულებელი კომიტეტის თავმჯდომარის მოადგილე), ნ. ბერიძე (ქალაქ ბათუმ

გავიმარჯვებთ ოლიმპიადაში

1. ფაქტი ჯიუტია

სპორტის ნებისმიერ სახეობაში ჩემპიონატის ან ოლიმპიადის წინ ყველა გუნდის ლიდერი ცდილობს, ზუსტად განსაზღვროს, რა ადგილს დაიკავებს მისი გუნდი. ეს ბუნებრივიცაა, რადგან ამ ადგილის მიხედვით ხდება ხოლმე ჯილდოების განაწილება. ამ ადგილის მიხედვით ხდება ხოლმე ჯილდოების განაწილება. ამ ადგილის მიხედვით ხდება ხოლმე ჯილდოების განაწილება. ამ ადგილის მიხედვით ხდება ხოლმე ჯილდოების განაწილება.

ვოლტ თვალით

ტამპერესა და ჰელსინკში...

ფოტო ავტორის პერსონალური კორესპონდენტის ბ. ზარბაილისა

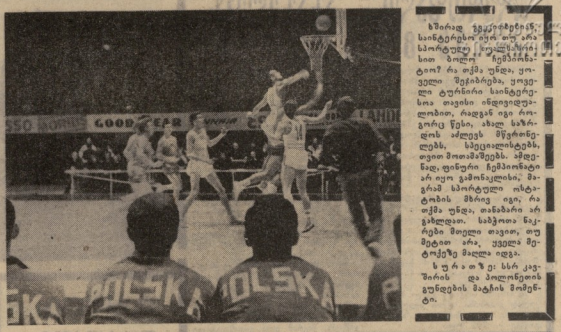

ხშირად ვფიქრობდით, საინტერესო იქნა თუ არა საორტოლე ჯოგუნაურის ასპარეზობა ბოლო ჩემპიონატებზე რა თქმა უნდა, ეთანული ჩემპიონები, უთავესი ტურნირის საინტერესო თავები იმედგადაგვეწურა, რადგან იგი ბოლო წელი, ახალ სახელოს ძალეს წყვრთნელებს, სპეციალისტებს, თვით თითამაშეებს. ამდენად, ფინური ჩემპიონატი არ იყო გამონაკლისი, მაგრამ საორტოლე ოსტატობის მხრივ იგი, რა თქმა უნდა, თანაბარი არ გახლდათ. სპეციალისტები მთელი თვით, თუ მეტად არა, ვვეულ მეტრეულზე ვალელ იყვნენ.

ს უ რ ა თ ე ბ ი სის კალათბურთის და პოლიციების გუნდების მატჩის მომენტი.

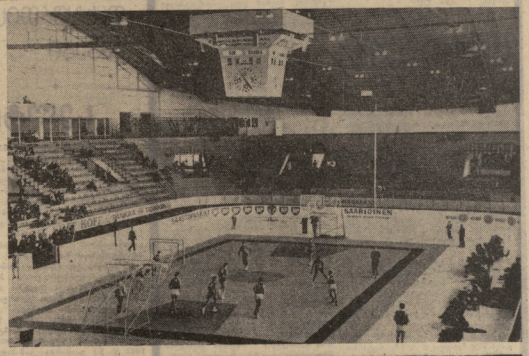

მისი სტილია სისწრაფე, თავდასხმითი ზედამიანური რეაქცია და მოიწენტის შინაგანი ალღო. ივი ბურთზე ხვრავია, რიცა ამას კონკრეტული სიტუაცია მოითხოვს და ამჟიდან, იდხვე ფლეგმატურია. რიცა მოიჩივი ადეი კენტისთვის ემახვიდა, ზურან საკვანძოდ ფინეთში „სპეციალია რაკეტა" და „ლოკომოტივი სანქტ-პის მეკვეთ" შეარქვეს, ეს ნათქვამი არ არის მხოლოდ შეეარებულებლის ნაყოფი. მას, სავუდველ უფიქს ფინეთში ალრედიტებული უცხოელი ვუნაკლებების ხშირი ატტაკებს საკვდელიანის ტაღანტით, კალათბურთის საერთაშორისო ფედერაციის დაცვ-პრეზიდენტმა ნ. ბემოვიმ ერთხელ სპეციალია ვუნაკლისტებთან საუბარში თქვა: ჩვენ ხშირად არასდროს ვიცით, ასეთი მოქნილი და სახიფათო მცველი. ვიცე-პრეზიდენტის მოსაზრების სისწორე საერთაშორისო ფედერაციის საქმით დაკმაყოფილება, როცა ფინას ჩემპიონატის საუკეთესო მცველის ჯილდო ვადასცა.

ს უ რ ა თ ე ბ ი „რეკვლით" საკვდელიძე წარმატებით ავკიდგენის სპეციალია გუნდის იერიშს.

გენადი ვოლნოვის ამავე კალათბურთში დაფუძნებელია. მან წლების მანძილზე მხიბლი ტალა ნაკრების და საუკეთესო კლუბის დროებას ახლა ამბობენ, რომ ვოლნოვის „ვარსკვლავი" ნელ-ნელა კრიგის ელვარებასა. ძნელი დასაკრებელია, რადგან ვოლნოვი მეფიზ იყო და რჩება ვოლნოვად. შესაძლია წლები (იგი ხომ ნაკრების ვეტერანია) მის თამაშს ერთგვარ დალს ანკებს, მაგრამ ნაკრებში ამ დიდებული კალათბურთელის რილი დღესაც განუზომელია.

ანატოლი პილიაოდა — ევროპის ჩემპიონატის საუკეთესო თავდასხმელი და მსოფლიოს სიმბოლური ნაკრების მთავარი ბეჭედი, თანამედროვე 30 კალათბურთში უმაღლესის მნიშვნელობის მოკვლია, მასზე მხოლოდ ამერიკელი სარანდი დასარკვეულ და თამაშად ადარებენ კალათბურთის ისტორიის ერთ-ერთ ყველაზე ძლიერ მოთამაშეს. ამ ორ ვარსკვლავს, ნუ დავივიწყებთ, რომ პილიაოდას მომავალი წინა აქვს; ივი მხოლოდ 20 წლისა და თავისი 110 კილოგრამიანობის (პილიაოდას სიმაღლეა 2 მეტრი) უდარესად მოქნილი და სპორტია.

ს უ რ ა თ ე ბ ი ის პარტნიორი — ვიაჩესლავ ჩეპრიაკოვი ე. ზიდეკთან და ი. ბობროვსკისთან ერთად ნაკრების ბრძოლაში; პარტნიორი — პილიაოდას მორიგი 2 ქულა.

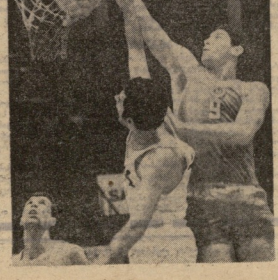

კალათბურთელთა ევროპული ჩემპიონატი ტრადიციულად ფინეთის 2 ქალაქში ჩატარდა: ტამპერეში და ჰელსინკში. ასპარეზობდნენ 1 შესარჩევი ჯგუფის გუნდები. ფინეთის დედაქალაქში კი — II ჯგუფის წარმომადგენლები, ჯგუფებში გამარჯვებულმა 4 გუნდმა საბაკეო პრობლემის ბრძოლა ჰელსინკში განაგრძო.

ფინელი გულშემატკივრები და ტურნირის ხარისხიანობით კომპეტენტი სტუმარ-მაყურებელად შეხვდნენ ჩემპიონატის მონაწილეებს და, რა თქმა უნდა, საუკეთესო ხარისხით. ასეთი დიდებული ატმოსფერო ბოლო დროებში ხშირად ვერსად ხასიათდებოდა... „ოთხმოცი" დიდი ხარისხით ტრადიციები აქვს, თუმცა არც ისე ხანგრძლივი. 2 წლის წინ იგი სახელოა პიკერების ტრიუმფის მოწმე გახდა, წლეულს კი საუთარ ჯერკვე შეამწარა კალათბურთი მსოფლიოს ჩემპიონთა ძალა და უნარი ტემპერეში უდაბნოს, 7-თავიანი „ოთხმოცის" მარილაც რომ სწვალობს ბედი!

ფინელები ფორმების ფინიშიც, „ოთხმოცს", ოლიმპ ჰჯერად ჰელსინკის ხარისხის სახახლეში მოეწყო. ეს სახახლე თავის ტამპერეს ძმაზე უფრო გრანდიოზული და... ახალგაზრდაცაა. ჰელსინკის „ოთხმოცი" ორგანულად ეწერება იმ ხარისხულ ხნახმაზს, რომელმაც 1952 წელს ოლიმპიურ თამაშებს უმასპინძლა.

ს უ რ ა თ ე ბ ი: ტამპერეს (ზემოთ) და ჰელსინკის (ქვემოთ) „ოთხმოცის" შიგნით ხშირი ჩემპიონატის დღეებში.

ეროვნული ბიბლიოთეკა

„დედუფალი“ ასაჩქარებს კიდევ ერთ ნაკრებს

მშობიარე 17 ოქტომბერი ქალაქის მეორე მიღიის, შენობიდან მზის ბანაობენელ ქალაქი გუშინ პრიორიტეტი ჩაბნელ „ბუთი ღიმილის ჩანაწერით“. საქციანთო კრონში წარმოიქმნება 1200 ტონა ნახშირი. საქმეში ჩაბმულია ორმოცდაათი მეორე ბრიგადა. ტრანსპორტირებულ სპორტსმენს ლეანდ ცალები დახედნობა. ზოგიერთი ხუთ ბრიგადა ერთ ასეთ ამ უსაქმეთი ბრიგადირის და სხვისად ეს ჯილდოები ცხრეების ბრალი იყო.

როგორც ცნობილია, მებადარი ცხენ სპორტსმენი ბაიათი ადის ეროვნული ლიმპიონის ჯილდოს ფლობის უფლებისთვის. ეს რასობრივი დისციპლინაში წინააღმდეგ საერთო ბრძოლის სულისკვეთებითაა ნაკარნახევი.

პოლიციის მეკი ამერიკელი სპორტსმენები ეწვევიან ჩვენს ქალაქს. ამერიკელი ბეჭდვილი და ტელევიზიის წარმომადგენლები ორი მოწვევა და ზანე სპორტსმენების მოეწვიოდა. „ჩვენ არ გვსურს ბიზნესი ამ ამერიკის, რომელიც ნეგროების ჩაგვრას და ბრალ ებრალებით, მისი ეროვნული შეილებისთვის, დედა კი არა, დედინაცვალია“, — განაცხადა პოლიციამ.

და-ივა მაჩაბრი ბიჭების ბრალ ეშმა, პაპალიოლი ზანეი სპორტსმენი, მსოფლიო რეკორდების ავტორი 100-და 440 იარდზე რბენაში და ესტაფეტებში, 23 წელის ტ. ს. ხმიო, ხმობის სპორტსმენი ლა ეკუთნის ამ ერთ-ერთ ზანგისთან განსაკუთრებით, რომ თუ ზანეი ლიდერები მხარს დაუჭერენ პოლიციას, იგი პირველი შეუპასუხებს ამ ჯილდოებიდან.

„თავად ვიხარებთ, — თქვა ხმობამ, — როგორც შეიძლება ბევრი ამერიკელი ვიხარებთ, მაგრამ ეს ჯილდო ჩვენ ბრძოლის ნაწილია და ჩვენ არ შეგვიძლია ამ ბრძოლის ნაწილის უარყოფა. ჩვენ ვიბრძვით ჩვენი ხალხის უფლებისთვის და ამ ბრძოლის ნაწილია ის, რომ ჩვენ ვიბრძვით ჩვენი სპორტის უფლებისთვის. ამ ბრძოლის ნაწილია ის, რომ ჩვენ ვიბრძვით ჩვენი ხალხის უფლებისთვ