ჯვრის ხმა

№3 მარტი 1990 წ. გაზეთი გამოდის 1989 წლის 28 ნოემბრიდან ფასი 35

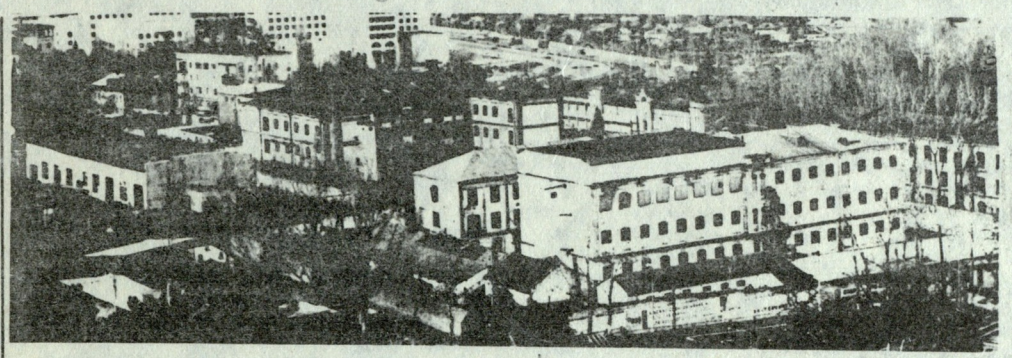

ორთაჭალა „გუბერნსკის“ ციხე

გადავარჩინოთ პოლიტპატიმარი გურიანი !
(ყოფილ პოლიტპატიმარ რ. წ. ხაირულოვის წერილი)

მე, რ. წ. ხაირულოვი, ყაზანის მაშარი, 1975 წ. დავამთავრე ვ. ლენინის სახელობის ყაზანის სახელმწიფო უნივერსიტეტის სალამოს ფაკულტეტი, სრულად აღვიქვამ ჩემი სიტყვების მნიშვნელობას და მზადა ვარ სრული პასუხისმგებლობით მოვეკიდო ჩემს ჩვენებებს, ოღონდ, მხოლოდ კეთილსინდისიერი ჟურნალისტების წინაშე.

1978 წლიდან 1988 წლამდე ვიმყოფებოდი ორენბურგის კოლონიებში. ჩემი იქ ყოფნის დროს მოწმე გავხდი ისეთი უკანონობისა, რომელიც ხდებოდა ოვისუფლების აღკვეთის ადგილებზე, რომ ჩემს თავს ვფიქრობ ვალდებულად გაზვუხმაო მათ შესახებ საგმაგიროებას, მითუმეტეს, როცა მრავალრიცხოვანი თავდასხმების შემდეგ ჩემი სიცოცხლე საფრთხეშია.

ციხის ადმინისტრაცია განსაკუთრებული სისასტიკით სდევნის კავკასიელი ხალხის შვილებს. მე მინდა მოგითხრო ერთ-ერთ მათგანზე.- გურიაზე, რომელსაც შეესახებ "კიდეს" ეძახდნენ. ის და სხვა მისი თანამემამულეები მსგავსად უარს აცხადებდა მგლური კანონებით ცხოვრებაზე, რომელიც გაბატონებულია ციხეებში: ნებას არ აძლევდა ერხუაო, იცავდა სუსტებსა და მოხუცებს, სამეიცინო დახმარებას უწევდა ავადმყოფებს. თვითონ მეც რამდენჯერმე გადამარჩინა გარდაუვალ სიკვდილს. თავისი პატიმრობის დროს გურიანი სისხლის სამართლის დამნაშავეებად პოლიტპატიმრად გადაიქცა, რისთვისაც ციხის ადმინისტრაციის მხრივ სასტიკ დევნას განიცდის. იგი წლობით ჰკავდა გამომწყვდეული წიგნში, თავისთან ლაქიების შეშვებით აგდებდნენ მასზე ყალბ ბრალდებებს, უმასხრებენ პატიმრობის ვადას, ბანით დაუმიარეს თვალი. მე მოვუწოდებ საგმაგიროებრიობას იბრძოლონ მის გასამართლებულად, სანამ ის ჯერ კიდევ ცოცხალია. რადგან, ყველა ჩვენთანაგანის სიცოცხლე საფრთხეშია, მასხრივი თვითნებობა ფიზიკურად ძლიერი პატიმრობის ხასიათიდან ავადმყოფებსა და სუსტებზე, ცუდ დაბეზღებები, გამუდმებული მკვლელობის შეშარა, ბაღობა, ხანძრები, დაუსრულებელი წლობით წიგნ-ში დაკავება, ყველაფერი ეს დაუსჯელი რჩება. ამას გარდა - სრული აწგისაწინააღმდეგო რეჟიმის გამო, აუქმებული მეტერი მავფულობით, სასმელი წყლის უქონლობა, ყველაფერმა ამან ციხე ჯურღმულობისა და ციხეშირული წყლულის კერად გადაქცია. ეს მაშინ, როცა სამეფოს გაზეთები წერენ, თითქოს ტუბერკულოზი ცხს არსებობი შეიძლება ეწოდოს როგორც ბაქტერიოლოგიური იარაღი ქოლერის, ტიფის, ციხეშირული წყლულის დროებე, ამ დროს კი ჩვენი კოლონიის ჯარალ-პოკოვნიკებმა შეძრნეს ჩერნობილზე უფრო საშიში ბაქტერიოლოგიური რეაქტორები.

მასალები მასობრივ უკანონობაზე, პატიმრების არაადამიანურ პირობებზე მე არაერთხელ გადავეცი ყველა ცენტრალურ გაზეთს, ჟურნალ "ოგონიოკს" და სახელმწიფო უშიშროების კომიტეტს, მაგრამ მათგან პასუხი არ მიმიღია. სხვათაშორის ეგრეთ წოდებული საბჭოთა ოფიცრები, ფიქრობდნენ, რომ ჩვენ აქედან ცოცხალი ვერ გამოვიდოდით, გულახლიარ გამოგვიცხადებდნენ ხოლმე:" რომ მათ სსრკ ცხ-ში ჰყავთ თავიანთი ბანჯგვიანი ბელი ". ჩემს სიფიცხეზე მრავალჯერ თავდასხმის შემდეგ იძულებული გავხდი საკუთარ ტანზე ტატუიროვკა გამეკეთებინა საკისტი ოფიცრებისა და გამყიდველი პროკურორების გვარები: მოსკოვში სსრკ სკ-ს შეტყობინება, ოფიცრის ფორმას შეფარებული ბერიას მოხრეები საქმის დიდი ციფრით ხიცავენ პატიმრებს შიმნილობა და ტუბერკულოზით.

პოკოვნიკები: სტრელნიკოვ ი. გ. ამჟამად მუშაობს მოსკოვში, გორუნოვი, ლეიტრიევი ვ. ს. აიპბულოვ იური აბდულას ძე (მას სამეიცინო სამსახურის უფროსის მოადგილე) ბელნიკოვი ვ. პ. ფედოროვი. ;

კაპიტნები: ბაიაცი ვ. ა. , აკსიუტინ ს (სკკუთარი ბელით სიკვდილამდე მიჰყავს პატიმრები)

მოვუწოდებ ყველა ხალხებს, მშვიდ ქვეყნის საზოგადოებრიობას გადაარჩინოთ საბარბაროსო ციხე/კიდე, სანამ ის ჯერ კიდევ ცოცხალია, რომელიც მრავალი წლია იბრძვის ადამიანის უფლებებისათვის ორენბურგის კოლონიებში.

-გაავგმაცნეთ ამ კოლონიებში პატიმრები და გამშვებები ხალხი საერთაშორისო ორგანიზაციებიდან და მოუსყიდავი ექიმები საერთაშორისო წითელი ჯვრიდან

- ორენბურგიდან 120 კილომეტრზე I კოლონიის საკონცენტრაციო ბანაკ აკი-ბულაკში იმყოფება გასამართლებულთა სასჯელი.... მიაქციეთ ყურადღება, სანამ კვალი არ წაუწიოთ.

- გადაეცით ჩემი ქალაქები და ფაქტები აკადემიკოს საბაროვს, ტელიანს, გრიგორიანს, ელიცინს, სოლუენიცინს.

23 ოქტომბერი 1989 წ.

მიმართვა მსოფლიო საზოგადოებრიობას

ჩვენი უკანასკნელი მონაცემებით გურიანი იმყოფება ხაბაროვსკში. ჩვენ მოვუწოდებთ მსოფლიო საზოგადოებრიობას, კეთილი წლის ყველა ადამიანს, გადავარჩინოთ უმიშარი სამართალდამცველი "პურესტროიკის" პატიმარი გურიანი და გამოვგიჯოთ ის ჯალათების ხელებიდან.

საქართველოს ჰელსინკის ჯგუფის
საბერიო მეგიან გამოსახურია

12 ნოემბერი 1989 წ.

თბილისი

გაზეთ "პატიმრის ხმის" რედაქციას

გაცნობებთ, რომ ჩავიკიდე თქვენს მიერ გამოცემული გაზეთის ერთი ნომერი და სრულიად სამართლიანად მიმაჩნია ის წერილები თუ სამივრები, რომლებიც იქ ეწერა. ძალიან გული მწყდება, რომ ჩვენ პატიმრებს არ გვაქვს საშუალება გვქონდეს კონტაქტი თქვენს რე ბაქციასთან. იქედან გამომდინარე, რაც თქვენი გაზეთიდან ამოვიკითხე ვეთანხმები იმ აზრს, რომ ისეთი სასჯელები, როგორიცაა კერძო საქართველოში, დამახასიათებელია ყველა ქართველისათვის, მე მგონი შრომა-გამასწორებელ კოლონიას თავისუფლად შეიძლება ეწოდოს შრომა-გამამაჯუნებელი კოლონია, რადგანაც იქ არ არსებობს არცერთი ისეთი პირობა, რომელიც პატიმარს დაამცირებდა მომავალში დამდგარიყო ისეთ გზაზე, რომელიც სასარგებლო იქნებოდა საზოგადოებისათვის. ჩემი აზრით ადამიანი იქ მოხვედრისთანავე თუ საზოგადოების მტერი არ გახდა, ყოველ შემთხვევაში გულგრილი მაინც ხდება საზოგადოების მიმართ. მე რა თქმა უნდა პირველ რიგში მხედველობაში მაქვს ჩემი თავი და არც ვმალავ, ვინაიდან ჩემი პირველი მტერი ჩემს თავადი გახდა. მერე კარგში ვიყავი, როცა ქურდობა დამიბრალეს, ისიც მეშობლის გაფუჭებული საათის ქურდობისათვის. ეს ამბავი თითქმის მთელმა რაიონმა გაიგო, გამიწარეს გაზეთში, იმსჯელეს ყველა სკოლებში, საქარხნოებში და თითხმეტი წლის ბავშვი გადავიქეცი იმად, რომ თითით საჩვენებელი ვიყავი ყველასათვის, როგორც საშიშროები მოხვედრილი ციხეში. ამან რა თქმა უნდა თავისი გავლენა მოახდინა ჩემზეც. სკოლის დამთავრების წემდეგ მე უკვე წეგნებულად ვქურდობდი. 1984 წლის 4 მარტს დამიჭირეს და მომისაჯეს ექვსი წელ საერთო რეჟიმის შრომა-გამასწორებელ კოლონიაში მოხვედი, საიდანაც მე ვადაზე ადრე 1988 წლის 26 აპრილს გავთავისუფლდი. მოვიყვანე ცოტი და ჩვენ ვარჩიეთ ცალკე ცხოვრება, მაგრამ ცხოვრებას აქვს თავისი კანონები, რომლებიც არსებობისათვის აუცილებელია. მე კი საშუალოზე არ მღებულობდნენ ორი სპეციალობის ნებინეს, ვიყავი შიგაგნის ძრავის შემკეთებელი და ფოტოგრაფი. თქვენც კარგად იცით, რომ ნასამართლეები კაცი გულზე არავის უხატია. ბოლოს როგორც იქნა მიმიღეს საყოველთაოზე ჩემი პროფესიით, იმ შემთხვევაში თუ გეგმას ასი პროცენტით შევასრულებდი. ჩემი ხელფასი ყოველთვის ნეარგენდა 39 მანეთს, მასალა კი ჩემი ფულით უნდა შეძენილა. მოკლედ მე ამაზე თავს ალარ შეგაწყენდი, ვინაიდან თქვენთვის უკვე გასაგები იქნება ჩემი ეკონომიკური მდგომარეობა. ამას ისიც უნდა დავამატო, რომ ორმოცდაათ მანეთს ყოველ თვეში ბინის ქირას ვიხდიდი. სხვა ხარჯებს ალარ ჩამოვთვლი. ბოლოს ყველაფერი იმით დამთავრდა, რომ ისევ დავიწყე ქურდობა. ვქურდობდი არსებობისათვის, მე სხვა გამოსავალი არ მქონდა. ეხლა ისევ დამიჭირეს, მე არ ვამბობ, რომ უსამართლოდ ვარ დაჭერილი. ეს რომ მეთქვა, თქვენში მოსალოდნელი თანაგრძნობის მაგიერად მიმღს გამოვიწვევდი, მაგრამ შეიძლება თამამად ვთქვა, რომ ის სასჯელი, რომელსაც მე გამომიმანეებენ, უფრო მეტი დანაშაულია, ვიდრე ჩემი ქურდობები. უნდა დავამატო, რომ ჩვენი სასჯელები სრულიად არ შეესაბამება ჩვენს დანაშაულებს. მე ჩემი თავი მაგალითისათვის მოვიყვანე თორემ რამდენია ჩემისთანა, შეიძლება ითქვას სატრაფოში მყოფი პატიმრების 90 პროცენტი. თქვენც კარგად იცით, ხელა პატიმრების ურყევში გაგზავნა, არ არის მწყრო კონტაქტები ოჯახებთან. მოკლედაღიანი წეხედრა ოთხ თვეში ერთხელ, გრძელვადიანი ექვს თვეში ერთხელ და ესეც რიგესაც წწავედ დგას ქარაფოვნა გარავლების საკითხი, იწყრება ქარაფები ოჯახები, ჩჩებიან ბავშვები უმამოდ, ბევი უედეროდაც, რადგან ჩვენ პატიმარი დედებიც ბრძოდ გვყავს, ხოლო სასჯელს იხდიან და გამოდიან სულიერად და ფიზიკურად გატეხილი ადამიანები.

რას წარმოადგენს ჩვენს ქვეყანაში პატიმარი ? მას არ გააჩნია არავითარი უფლებები, ის სრულიად დწწყვეტილია ღვთისაგან ბოძებულ თავისუფლებას. შეიძლება ნახვის უფლებაც კი არა აქვს თავისუფლად. მისთვის პური კი ცალკე ცხებაა. თუ შეიძლება მას პური ეწიოს. მაგალითისათვის მოვიყვან წულუკიძეს, ჩვენთან ერთად სატრიდ არ შეიძლებოდა, როდესაც პურს გულს გამოვაცილებდით და ხელს მოვუქნევდით, თითებშუა წვეთ-წვეთად მოდიოდა წყალი, მაგრამ მოგვკერ ისიც კი გვეწყრებოდა. აგრეთვე მოპქონდა სპეციალურად გამოწყობული პროდუქტები პატიმრის ბაღანის გასაკეთებლად, დაგრილი ასანთის ღერებივით კარტოფილი, ქაღალდის ფურცლებივით ხახვი და სხვა, საიდანაც კეთდებოდა ისეთი საჭმელი, რომელსაც დარწმუნებული ვარ ჩვენი უფროსები თავის ეზოს ძაღლსაც კი არ აკადრებდნენ საჭმელად. არაფერი განსხვავებულ არ იყო ჩემს მიერ წიგნში ამოკითხული გერმანული კონცლაგერის "აპელაციისა" და ჩვენი პრაქტიკა, ოღონდ ჩვენთან პრაქტიკა კი არ ნერიტავდნენ, არამედ რეალურად მტკიცედ უფრთხობით დაუძურებული პატიმარი, რომელიც ჩაის საკრეფად ვერ გაგიშვებდა. კარტერებში კი ვერავითარ განსხვავებას ვერ ვხედავ, მე არ მაქვს მეტი ცნობები, თუ რამდენი უჯდება საბერძნეთის პატიმრის შენახვა დღიურად, მაგრამ ვიცი, რომ ეს დაახლოებით საბოლოდ კაპიკამდე მიდის, შეიძლება არც ამდენი არ არის, აქედან უკვე წარმოდგენა გაქვს, რომ პატიმრის საყოფაცხოვრებო თუ საარსებო პირობები საბერძნეთის დიდად არ აინტერესებს. მაინტერესებს სტატისტიკური მონაცემები საგზაფარგლეთის საპატიმრობები თუ ციხეს ვინმე თავს, ჩვენთან კი ასეთი შემთხვევები შეხვედა და მეც პირადად მეგონა შევსებინა მას, ხელა შემთხვევები, როდესაც პატიმრები სამართლიანად გაუხმიან სასჯელის მოხვას, რადგან მათ წამებითად აქვთ შეკეთებული საქმეური სასჯელის სისასტიკე, ყოფილა ისეთი შემთხვევებიც, როდესაც პატიმრები იყენებენ მოკლული იმ დროს, როდესაც ისინი უკვე აღარ აპირებდნენ გაქცევას, მაგალითისათვის მოვიყვან ერთ ფაქტს: ჩვენი ზონის ჩაის ბრიგადირად ერთი მეგრელი პატიმარი გაიქცა, მე ბუსტად არ მახსოვს მისი სახელი და გვარი, მაგრამ მახსოვს და შემიძლია გავასაზღვრო ის ხალხი, რომელიც იმ დროს იქ იყვნენ და მასთან ერთად ცხოვრობდნენ. პატიმრობა გაახლებით ოდესაც მეგრი გაირბინა და უფრ მოეგო გონს, ხელები ასწია და გაჩერდა, ყარაულში მყოფმა სალდათმა კი ავტომატის ჭერი მიუწვა რა თქმა უნდა პატიმარი "ცხრამეტი წლის ატაკაგირა" ადგილზე გარაიცვალა. მას წახეკარი თავი და სახე ალარ ჰქონდა. ყარაულში მყოფ სალდათს "მკვლელის" კი ამის გულისათვის ორკვირიანი შვებულება მისცეს და მადლობაც გამოუცხადეს. "მადლობა" ალბათ ამ სიტყვას წაწიის წინ გამოუცხადებდნენ და ტანსაც კი დაუკრავდნენ ჩვენი ყველაზე მეტად დამწყნარებელ მთავრობის ენაგადმოგდებული მკვლელები და მონები.

ასეთი შემთხვევა ხდება არაერთი და ორი. ჩემის აზრით, აღამიანები, მიუხედავად იმისა, რომ ყველას სხვადასხვა ხასიათი აქვს და ემოციური გრძნობებიც მეტ-ნაკლებად აქვთ განვითარებული, თითქოს ერთნაირად ეწვევიან დროის კაწრებს და მათი სიწაწყის გრძნობა დანაშაულის მიმართ თანდათან ქრება გარემოსთან შეგუებულობით და მიუხედავად გამჭირვებისა, იმ სამყაროს გამუდმებული ნახვით ხდება, სადაც მეტ ნაწილს ოჯახს მოწყვეტილი აქვთ. ამაში მე მეორი თქვენც დამეთანხმებით, რომ ყოფილა ისეთი შემთხვევები, როდესაც ციხეში მოხვედრილი უდანაშაულო ადამიანი გარეთ ჩამოყალიბებული, მოზრდილებული დამნაშავე გამოსულა. მე როდესაც პირველად დამიჭირეს 18 წლის ვიყავი და ყველაფერს ძალიან ვჯავრობდი. ორი წლის შემდეგ თითქმის აღარ გამვიდიდი არაფერს მიუხედავად იმისა, რომ გავჭირვებით ვცხოვრობდი, მე შევეჩვიე, გარე სამყაროს მოწყვეტილი ვიყავი და ვფიქრობდი ბოლომდე, ვიხსენებდი ბავშვობას და იმ ბედნიერ წლებს, როდესაც გარეთ ვიყავი, მაგრამ ეს ჩემში ალარ იწვევდა სურვილ გაწვდებს და მე თვითონ მიკვირდა, თუმც ასეთი გულიცი ეარ მეჯლი ჩემი წარსულის მიმართ. გამთავისუფლების შემდგომი ამბავი კი თქვენ მეთოდ მონათხრობიდან იცით, მე იძულებული ვიყავი ისევ მექურდა, ჩემი ბიჭის დაბადებამ კი თითქოს შეცვალა ჩემი ცხოვრება, მე უკვე ვფიქრობდი როგორმე სწავლანარდი მეცხოვრა, მაგრამ ბაინც დამიჭირეს წიწაო ნაკლებად ტურფებებისათვის, მე კიდევ ვამბობ, რომ ჩემი გაგერა სრულიად სამართლიანია, მაგრამ სასჯელი? თვენახევრის ბავშვი და არასრულწლოვანი მეუღლე, რომელი უფრო დასჯილი იქნებიან, მე თუ ისინი. იქნებ ამაზე მიპასუხოთ.

ახლა კი ისევ მინდა პატიმრების საერთო თემას დავუბრუნდე, მე მინდა ვთქვა რამ ვთქვა ქალებზე. ხაგანასაკით მინდა აღვნიშნო, რომ მეტი ყურადღება უნდა მიექცეს ქარხნელ დედებს და დეტს. მათ მიმართ უნდა იყოს დაწესებული მხოლოდ და მხოლოდ ადმინისტრაციული სასჯელები, რა თქმა უნდა ეს მამაკაცებზედ კარგი იქნებოდა, მაგრამ პირველ რიგში ქალებზე ვიღაპარაკებ, რომელსაც ვახსენებ ადმინისტრაციულ სასჯელებს, მხედველობაში მაქვს საყვედურები, სამუშაოები, სადაც მიიღებენ ხელფასს მნიშვნელოვანი დაქვითვით, იქნება ჯარიმები, პირობითი სასჯელები, რომელიც გაითვალისწინებს განმეორებით დანაშაულის შემთხვევაში მხოლოდ და მხოლოდ ადმინისტრაციულ სასჯელებს და არ ექნება არავითარი საერთო დღეკვირეულ სასჯელთან. რაც შეეხებათ ჩვენ მამაკაცებს, მოგვეცით სამუშაოება მეტი კონტაქტი გვქონდეს ოჯახებთან. შეგვიძლიათ ეგრეთწოდებული შრომა-გამამაჯუნებელი კოლონიები, ჩასახლებულ სადაც საშუალება გვექნება, ვიცხოვრით ოჯახებთან ერთად, ვისაც სურვილი გვექნება, შემოვიდეს ჩვენი სასჯელები და ჩვენ ყურადღებას მიექცეს ახლად გაჩაისუფლებული პატიმრების ყოფაცხოვრების საკითხებს. უფრო სწორი იქნება და გაკეთდეს, რომ საჭირო მხედი ამ ადმინისტრაციული აპარატის შეცვლა.

მე რომ საშუალება მქონდეს ჩემს თავს მე თვითონ გამოვუტანდი სასჯელს, ჩემი სტატია იწყება ორიდან და ადის ათამდე. მე სიტყვებით მოვიხდიდი ჩემს სასჯელს ერთ ან ორკვირიან კამერაში, სადაც საშუალება მექნება მქონდეს წიგნები, სახელმძღვანელოები. მეექნება საშუალო როგორც ეს საბჭოთა გაერთიანების ქვეყნებში ხდება, რადგან გამოვიმუშაო რაიმე ხელობა, რომ ციხიდან გამოსვლისთანავე ადვილად ვიშოვნო სამუშაო. თავები ერთხელ მაჩვენონ ჩემი ციხეში ყოფნის ორი წლის განმავლობაში ვიყო სრულიად მარტო, ან ერთ პატიმართან ერთად, რადგან მეტი დრო მქონდეს ჩემს თავთან ჩაფიქრების. ეს ყველაზე სწორი სასჯელი იქნებოდა ჩემს ბიჭისთვის. მე გთხოვთ თუ შეგიძლიათ დამეხმაროთ, აქ დაგროვილ ხელმას მხოლოდ ის გაიგებს, ვინც თვითონ დანაშაულებია თავისუფლების სიხარულს, ვინც უზომოდ იცრავს გულში დარის და წადილს და ვერც კერავინ წარმოადგენს რამდენად უსაშველო შეიძლება იყოს ეს დარი და წადილი, ვერავერი ანაწმდაურებს აქ დაკარგული წლების სიმკაცრს გულში სამუდამოდ დარჩება მტკივანი და ცარიელი ადგილი მის ღელში შეუვსებელი და დაუამებელი. ამ წუთში უძლური ვარ ვძლიო ჩემს თავში სიძულვილისა და გაბოროტების გრძნობას ასე ერთბაშად, რომ მოგდვადა არც მიტევების გრძნობა არსებობს, არც შეწყალების. ადამიანი ერთხელ ცხოვრობს ამქვეყანაზე, დავბებიც კი უფრო ბედნიერები არიან ჩვენზე. მათ არ იციან, რომ აკვარიუმის გყვეები არიან, ისინი თავისუფლების იქუმიით იკვებებიან. ცხოვრება წამიერია, წარსული თითქოს არც ყოფილა, იგი სიმწარივითაა, აღარ განმეორება. ჩვენ კი რა ვიცით ჩვენი ხვალინდელი დღის შესახებ. სხვისი გამხრწვება ადვილია, ეძყვი უნდა გამამგრე უსაშველო არაფერი გგრძს, გამხნევი გექნება ტკბილი ოჯახი, გეყოლება ბევრი შვილები, და გაგავიწყდება დღევანდელი სატკივარი, რადგან და რანაირად. ბეძღებს კი ბუში წლის მერე ჩვენი საპატიმროდან გამოსული ადამიანი თავის გამოფიტი და ფიზიკურად მოსხპარი სხეულით ამ სურვილების ასრულებას ? ვისთვის იქნება ჩვენი არსებობა საგნირო, ალბათ ოჯახისათვის, მაგრამ მერე რა, მხრიური გრძნობები ცხოველებსაც კი გააჩნიათ, წყდება უკანასკნელი ძაფები რწმენის და წმრობის. გული კი იკუმშება იმ სინანულით, რასაც წლობა სელა ტოვებს ჩემს სულში. ალარ მგონია როგორმე დამთავრეს საშველი ყველაფრის თავიდან დაწყებისა, ჩემი ერთადერთი ხსნა და სასჯელი ის არის, რაც მეთოდ გთხოვეთ. გთხოვთ გამიწიოთ შეამდგომლობა, წინააღმდეგ შემთხვევაში შემამცირონეთ წერილით. ახლა კი ვამთავრებ წერას, იქნებ როგორმე მოვახერხო ოქვენთვის გადმოცემა.

პატივისცემით ლაშა ლაშარის ძე ხოკაწამეიილი

ქუთაისის ციხე
კამერა № 53

3. III. 90

სტატია 150, ზესკმე წაწილი
ორიდან ამამდე სავამრი

მე ვერ დავეთანხმები ლაშა ხოკაწამეილის იმაში, რომ სამეფოს სახელმწიფოს პატიმარი 70 კაპიკი უჯდებოდეს. გარდა თავისუფლების აღკვეთისა პატიმარს, როგორც ბოლას ისე ამუშავებდნენ ყოველგვარი არამდარეობის გარეშე. ამასთან, მე მინამრწინა, რომ სამეფოს სახელმწიფო ბუღამ ვალში იქნებოდა პატიმრების წინაშე, რამდენიც მისგან მიყენებული ზარალი პატიმრებისადმი, კერძოდ პატიმრობა ყოველგვარი უფლებების შელახვა, მათი ჯანმრთელობის მოშლა, მორალური და სულიერი ტრამვის მიყენება, მეფამ აუნაზღაურებელი ბარჩება სამეფოს კომუნისტური იმპერიის მიერ

მევიდი გასილაური

ყველასათვის ცნობილია სამეფოს საქართველოს წინაგან საქმეთა სამინისტროს, იუსტიციის სამინისტროს, სახელმწიფო უშიშროების კომიტეტის, საქართველოს კომპარტიის რაიონული საკუთარი ერისა და ხალხის წინაშე. ამ ბოლო დროს, განსაკუთრებით კი 9 აპრილის შემდეგ შეიმჩნევა ამ ორგანოების ეროვნულ პოზიციებზე გადახრა, რაც თავისთავად სასიხარულოა ყველა ქართველი პატრიოტისათვის. 9 აპრილის ღამეს ქართველმა მილიციამ თავის თავზე იწვნია სამეფოს კომუნისტური იმპერიის ულიმელოება, სისასტიკე, არაადამიანური კანონები თუ წესები, რამაც წამოჭრა დაანახა მათ თავიანთი და საქართველოს მოწური მდგომარეობა, საკუთარი დანაშაული თავის თავის, ღმერთისა და საკუთარი ერის წინაშე.

მევრი აღამიანი, რომელიც შეეხოდა წინაგან საქმეთა ორგანოებში და სურდა პატიოსნად, ეთიკურ-სინდისიერად ემსახურა საკუთარი ხალხისათვის, ისინი ბოლოს და ბოლოს მაინც ექცეოდნენ ეშმაკის გავლენის ქვეშ, ვინაიდან სამეფოს კომუნისტური წყობილების სისტემა ისეთ პრინციპზე იყო აწყობილი, რომ ეშმაკის ძალა თითქმის ყოველთვის იმარჯვებდა ხოლმე.

ამჟამად, რომლებიც მხოლოდ ფორმალურად მარიონეტულად ასრულებდნენ თავის მოვალეობას, ხელმოდა ძიებას უფრო ეხმარებოდნენ ვიდრე თავის კოლეგებს, რითაც ისინი ხშირად ეგრეთ წოდებულ "წასულების" როლშიც გამოდიოდნენ.

მე გული ითუსტევს ქართულ მილიციას წამოვიდ ეროვნულ პოზიციებზე დგომას, სამეფოს მილიციის ფორმის გამოცვლას, რაც უარყოფით ელემენტებს იწვევს ყველა პატიმარში, თუ ნამაგიმრალი და ხალხის უმეტეს ნაწილში, ვუსურვებ ისეთ სამუშაო პირობებსა და ჯამაგირს, რომელსაც ეშმაკი ვერ გადასძლევს.

მევიდი გასილაური

---

4 მარტს თიანეთში აიღეს რაციონის შეწობის წინ მდგარი ლენინის ძეგლი. ვუიოცავთ თიანეთის კომპარტიის რაიონულ კომიტეტს ამ ისტორიული ამბავის და ვუსურვებთ მად მარქსისტულ-ლენინური იდეალისაგან და კომპარტიის მანდატებისაგან განთავისუფლებას.

"პატიმრის ხმის" რედაქცია

ღია წერილი ქალაქ კოლონიიდან
ბატონ პრეზიდენტს

ამ წერილს გწერთ ქალაქ კოლონიიდან. არსებული ჯოჯოხეთის შორის ყველაზე საშინელი ჯოჯოხეთიდან.

ბატონო გივი ! აქ ცუკრის ბაგიერ ღუდს ტრეფი და ვაება. განუკითხავობა ერთმანეთში არეული სამართალი და უსამართლობა, ციცვა და უტიფრობა.

ამასწუთისი თქვრი დაბე გაგაცნობე ამ ჯოჯოხეთში. დაბე ეს ყველაზე საშინელი დროა აქ. დრო, როდესაც ჩვენი საკუთარ თავთან მარტო და იწყება ნამდვილი სასამართლო. სასამართლო საკუთარ თავთან. ამ დროს დეტალურად იხსენებ წარსული პერიოდის წლებს, თვეებს, დღეებს, წუთებს და ეძებ შეცდომას, რომლის საშუალებასაც დღეს აქ იხდი.

ბატონო გივი! ვეძებ მიზეზს და გაოცებას, როგორც მხსნელს ისე ვეღირები. ასეა აქ ყველა სამუშაოდ წერილებაშია, ბალიში მივდივარ. ბერეშეთე უმიზნო საღამოა. მაშინ როდესაც საღამოს საათებს ოჯახის მოღასა და პატარობას ვანდობებით, შვილების ფერებასა და ალერსში ვატარებით, აქ ვეძებთ მიზეზს, სულ უმნიშვნელო მიზეზს, რათა განიმუხტოს დაგროვილი ნერვები და ამოსთქვას ყველა ბურნიერი მოდგარმა ბოლომ. იწყება ენით აუწერელი ჯოჯოხეთი.

ბატონო გივი! აქ ყველა ქალს 20-30 წლით ადრე ეწყება სიბერე და პირველად ეს მაის ფერზე ეტყობა, სახეზე, რომელსაც უსაშველო ღარების ღაღი ატყვია.

უშველიან ბატონო გივი ქალებს, უშველიან მაგ უპატრონოდ მიტოვებულ შვილებს და რაც მთავარია ღანგრევას გადაარჩინეთ ქართული ოჯახები. ეს თქვენ, მხოლოდ თქვენ შეგიძლიათ.

ბატონო გივი ! ამ ჯოჯოხეთში თავშეყრილია ღამნაშავეებიც, უდანაშაულონიც, მაგრამ ღამეებულნი აქაურობისათვის ყველა ერთვაა, ერთვაა რაგაშაც, მე კიდევ ვიმეორებ, საკუთარ სასამართლოზე საშინელი სასამართლო ჯერ არ არსებობს. საკუთარ თავთან მარტო ღარჩენაზე უარესი სასჯელი დედამს ჯერ არ ღაუგონია. საკვდილი ჯობია ბატონო გივი, ერთხელ საკვდილი ჯობია ყოველდღეები-წელა საკვდილს. ეს საშინელი ტანჯვაა და ამ ტანჯვას გასუძლებთ, მაგრამ რის ფასად ? რაში გავრჩებით სასჯელის მოხდის შემდეგ ? გამოვაგდებენთ კი ყოველივე ამის შემდეგ ოჯახს, შვილებს, საზოგადოებას ?

ბატონო პრეზიდენტო ! რა არის ღანაშაული იმაზე მეტი საშინელება, როდესაც ბორნო შენს გარეშე ბედნიერება (თუ მას ბედნიერება შეიძლება ეწოდოს უღეთი), როდესაც შენს პირველ მთაშობასს ამ კედლებში ეცნობი და ხანდახან ხელის შევლების, მოკვლების საშუალებაც არ არის. რა არის იმაზე მტანჯველი და რანაირი სასჯელია იმაზე უარესი, როდესაც შენი შვილი, უნეწიერ ღავაკაცებული მიდის საბედნიერო საკაიფებლო ვალის მოსახედად და გაცილების ღრის მას ღედის ხშირი ხელების კვალი არ მიჰკვეთა თან. ყოველივე ეს მე გადავიტანე ბატონო გივი. თუ ამას გადატანა ჰქვია.

რა არის იმაზე მეტი საშინელება, როდესაც შენს უსაყვარეს საშინროში ასეთ სასიკეთო ძვრებია და არის საბიღარი 9 აპრილი, 15 ივნისი, არის მარწყვი, ბოლნისი, ცხინვალი და არაფრის გაკეთება, ღახმარება, თანადგომა არ შეგიძლია. ეს უმაღლესი სასჯელია ბატონო გივი.

რისთვის ვიხდით ქალაქ უზრაველესობა სასჯელს? გაღალვება, ქრთამი, ნაძეგნებლობა. ვინ ვართ პატიმრები ? ბუღალტრები, პირადი მრევლები და ა. შ. სად არიან ძირითადი, ნამდვილი ღამნაშავეები ? რა თქმა უნდა უსამართლო პერიოდის გმირები გარეშ, საკუთარ ოჯახებში, ჩვენ კი... ეს იყო უსამართლო, უმიზნო ცხოვრების პერიოდში. დღეს ხომ სულ სხვა ცხოვრებაა ღაწყებული, სამართლებრივ სახელმწიფოს ვაშენებთ და თუ ეს ასეა, მაშინ ამ სახელმწიფოს წესებსა ჩვენგან, პატიმრებისაგან უნდა ღაწყებულიყო, უნდა გაგმიღიყო ჩვენი ცოდვა-ბრალი და იმ უსამართლო პერიოდის ტვირთი უნდა მოგვხსნოდა ბატონო გივი! უნდა მოგვხსნოდა, რადგანაც უსაშველოდ მძიმეა ეს ტვირთი, თან გადაგვიშენს.

ბატონო გივი! რამდენიმე კაცს ღნერთისთვის შეუჩივია ძალიან გვიჭირს ჩვენი ცხოვრების ტვირთის ზიდვა და გვიშველეთ. ღნერთმა მოხსნა ყველას ტვირთი, აური ერთმანეთში და მოხვნელებს უთხრა, რომელიც ყველაზე მსუბუქი მოგეჩვენოთ, ის აიღეთ. ყველამ მსუბუქი ტვირთი აიკიდა და წახეს, რომ თავ-თავისი ტვირთი აუღია ისევ ყველას. საკუთარი ტვირთი მსუბუქია ბატონო გივი ! ჩვენ კი ჩვენს სუსტ ზურგზე ამდენობით სხვისი ტვირთიც გვაწევს და ძალიან ძნიელი იგი. გვიშველეთ, ბატონო გივი, გვიშველეთ სხვისი ტვირთის მოხსნასა და ღანთავისუფლებაში.

ღრმა პატივისცემით პატიმარი, სამი ვაჟის ღედა გვენეტაძე წაწული ილიას ასული. გასამართლებული 96[1] მუხლით 1985 წელს, სასჯელი 10 წლით (ღროებით იზოლირება) სასჯელის მოხდით სპერით რეჟიმის კოლონიაში.

საქართველოს სახალხო ფრონტის გამგეობის
თავმჯდომარეს ნ. ნათაძეს

უკანონო პატიმრობაში მყოფ ქარიელ ბაქიძის ძე ფოცხვერიას (ქ. ქუთაისის № 2 საგამომძიებლო იზოლატორი. ციხეშიდის საკანი)

ს ა გ ა ზ ე თ ო

წყალწაღებული ხავსს ეკიღებოდა და მეც შიმშილობის 27-ე ღღეს, გადავწყვიტე მოგბარებოდ თქვენ, რადგან ღაბის ხალხში ხმა ღა ბევრიც იწერება, რომ მგდომარეობა ჩვენთვის ცუდია და თითქოს ქართველი ადამიანი უსამართლოდ არ დაიჩაგრებაო.

სამწუხაროდ, ეს არ ითქმის ქუთაისის მიღიციაზე, მისი წეფით ღევნაძესთან. რადგან, ჩემი დაკავების წუთიდან ავტომანქანის ამოყენებით ღამთავრებული, დაიწყო ჩემზე დაინტერესება, რომ როგორმე გავეშვით ციხეში. გამოძიებარე იქიდან, რომ აღრე 3-ჯერ წასამართლები ვარ.

მართალია პროკურორი ბოშიხიძე იკავებდა თავს სანქციის გაცემაზე, მაგრამ მაინც გააცემინეს, რადგან ჩემი აზენა-განმარტებით ვიყავი "ათასწვრიღან" მაღამიანი, ხოლო ბილიციის თანამშრომლება გაბიძავილმა, პირდაპირ განმიცხადა აქ აღწერა იყოო, აი ცნობაში. აგერ ხელთამანებიც შენიაო, თან დაგინახე კიდეც და ასეთი მოტივებით, ეჭვიტანილობის საწქვით ქურდობისათვის გამომისტუმრეს ციხეში.

რადგან, წევხედე ქუთაისის მხრიდან, ასეთ დაინტერესებას ჩემდამი(რომელიც დანაზვიდანვე წავიდა)მე ღღემდე არ მიმიცია სწორი ჩვენება (თუ, ასეთსავე სარჩენებს არ ჩავთვლი) გამოძიებისათვის, რატომ არ მივეცი ? მე, საერთოდ, ჯერ ვერ ვეწიობი ქუთაისს, ამ აუღელვებ ციხ-სიმაგრეს (ამაზე ქვემოთ). სწორედ ამიტომ მოგმართავთ თქვენ და ბილია ყოველივე სიმართლე(ღეტალებშიც კი) მოგწერით.

საქმე იმაშია, რომ მე მართლა ვიყავი "ათას წვრილმან" მაღამიანი (როგორც აზენა-განმარტებაში მაქვს) და ჩემთან ერთად იყო ჩემი ცოლიშვილის მეგობელი მერი ბუხრაძე (6 წვილის ღედა). ჩვენ საბედისწერო ერთად წამოვედით 1989 წლის 13 ოქტომბერს.

მინდა, სწორად გამიგოთ, არ ვაპირებ თავი მამაკაცობის შაგკრად მოგაჩვენოთ, რადგან წარსული მართლა მძიმე მაქვს. მამა აღრე გარღაცვლილა, ვიყავი 5 წლის, ღედა ერიგით ბუღალტერია, ორი ძმა ვართ და ეკონომიურად გვიჭირდა. მე რადგან მაახლობლობა არ შემეძლო, გამოუნაგ ღმა და ქურდობას მივყავი ხელი. მაშინ პატარა ვიყავი და მეამაყებოდა კიდეც საკუთარი ფული, რომ მქონდა. შემდეგ შევეჩვიე და აღმა, არც ეხლა შეგაწუხებდით, მაგრამ ჩემს ცხოვრებას რაღაც სხვა ელფერი მოეფინა. ჩემთვის მოულოდნელად გავიცანი ჩემზე (27 წლის) 7 წლით უმცროსი გოგონა, ირინა მურთაძის ასული ასათიანი. მის ოჯახს ჩემი სახელის გაგონებაც არ უნდოდა, მაგრამ სიყვარული ყველა წინააღმდეგობას ღაბავს და ჩვენც შევუღლდით 1985 წლის 5 დეკემბერს.

თავიდაბის ჯერ, რომ ამბობენ მე მასაც ვერ მოვესწარი, რადგან 1986-87 წლის რესპუბლიკაში, როდესაც ადმინისტრაციულმა ორგანოებმა მიიღეს " პარტიული დავალება", რათა ნებისმიერი შეთხზული მოტივით დაეპრუნებინათ ციხეში ყველა, ვისაც ოღესმე უქურდია.

მეც ბალიანი ვიყავი და რადგან, ცოლის მოყვანის შემდეგ, თითქმის ჩაკეტილი ვიყავი სახლში და გამოვრიხე ყველა პროვოკაციული მოქმედება. მიპყვებით და პირდაპირ უცხადებენ(მეც): პარტიული დავალებაა უნდა დაგიჭიროთ, აირჩიე,რომელიც გინდა, ან წარკოტკი, ან ნარკოტი. მეც ვყავი ასე დაკავებული 18 ღღე (თითქოს წვრილმანი ხელიგნობით) და გამომიშვეს 1985 წლის 30 დეკემბერს, თან ადმინისტრაციული ბედამხვევლობა გამიმინეს, მაგრამ ღიღხანს არ გამირკვებიათ ჩემი ყურება, რადგან 1986 წლის 7 იანვარს (ე. ი. ერთ კვირაში) სახლიდან წამიყვანეს, უფროსს უნდა გასაუბრებაო და გამიხსნეს 4 თვის წინანდელი მოხდარი ამბავი, ბერეშეთის ბილიციას ვყავი დაკავებული და გამომიშვა, როგორც არავითარ ხელიგნობას ადგილი არ ჰქონია. ქუთაისის მილიციამ, ამას კიდევ მიუკოწიწა, თითქოს მილიციის მუშაკები გამკრავხოს და ასე 5 წლიანი ნებით გამისტუმრეს ციხეში. გადამარწმნა იმაში, რომ საქმეს აშკარად ეტყობოდა შეხხვენი რომ იყო. რა ვქნა მოიოს. რადგან უკვე 8 თვე ვიმყოფებოდი იზოლატორში, მოსამართლემ ხელიგნობის I ნაწილით მომისაჯა წელიწადი. მაგრამ რა, ჩეპრესიას მაინც ვერ გადავრჩი და უკვე 12 ღეკ მაკლია გაწმავისუფლებას (როგორ შეიძლება მეუღლე წარმოიგინოთ), როცა კოლონიიდან გადმიყვანეს ხშირიხის N 1 საგამომძიებლო იზოლატორში. რატომ ? მაშინ საკავშირო მასშტაბით იყო გამოსული ხელი (რომელიც ღღეს აღ არსებობს), ვინც კოლონიაში ხელიგნობას არღვევს ადმინისტრაციულ წესებს. მეც ამ ხელით მომისაჯეს 2 წელი. რა უნდა დამეწყინა ამდენი 3 თვეში ? მაგრამ კარგი, მაშინ ჩემს გარეშ, ასობით და ათასობით ადამიანი გაწიციხეს, ჩემსავით რეპრესიას.

ასე დამაციეს 23 ღღის მოყვანილ მეუღლეს ჰხლით. ბილიციამ აღ ვეწიობი, მილიციას და გამოძიებას). გაწმავისუფლდი 1989 წლის 7 იანვარს, მჭირდა ადმინისტრაციული ბედამხვევლობა, არცერთი ღარღვევა აღ მქონია და ცხოვრებაში პირველად ღავიწყე მუშაობა კოოპერატივ " " მხატვარ-გამფორმებლად. ასე ბეჭნიერად მილიდა თვეები, მეუღლე ჭეხმძიმეთ იყო, თან ბოლო თვეში, როცა მართლა ჩემთვის ტრაგიკული ღღე 13 ოქტომბერი ღაღგა. ჩემი ღაკავების თაობაზე მეუღლეს წაკერილი მწოდიარობა ჰქონდა და ბიჭი ძლივს გადაურჩენიათ (ეს თითონ მილიციამ მითხრა). ეს ჩემი ღაკავებიდან მე-3 ღღეს მოხდა. ე. ი. ბავშვი ღაიბადა 16 ოქტომბერს. (ვამაცხვილებ ყურადღებას, მიგმთ რომ მაგ მილიციას არაფერი ჭამია).

ეხლა ვიწყებ რა მოხდა 13 ოქტომბერს, რა როგორ იყო, ყოველივე სიმართლეს და სისწორეს. (რაც გამოძიებას შეგნებულად არ ვეუბნებოდი ღღემდე და აწი ვნათოთ.

მე და ჩემს მეუღლეს იმ ღღით გადაწყვეტილი გვქონდა გვეყიდა კარის საკეტები, რადგან შეღებვის შემდეგ არ გვეკეტებოდა საწოლის და ბარის, ბაღაროზე გასასვლელი კარები (ასე იქნება ღღესაც), კიდევ გარეული კარები ჩამოსაკიდი. ღილით მერე შუბრაძე მოვიდა ჩვენთან, მეღუღე, რადგან შეუღლეზ ჭრძნობდა თავს, თან ბერიმ მეც ღუსტრის ყიდვა მინდაო, გადავწყვიტეთ ერთად წასვლა.

ერთად წამოვედით სახლიდან ღაახლოებით პირველი იქნებოდა ღაწყებული. გზად კიდევ შევიარეთ შამართან მყოფ ჩაინეულობის მაღამიანში. შემდეგ მივედით ამ "ათას წვრილმანში" მაღამიანი, ავტოქარხნის რაიონში. მაღამია ღავაშვაღიეთ, მოსაწონი არაფერი იყო, მერი მივიდა მოლარესთან, ჰკითხა ღუსტრაზე. თან უპასუხა საქარაქო კომიტეტის განაწილებით არისო. ჩვენ გამოვედით, მერის ნაცნობი ქალი ნეხვდა იქვე, ალბათ ურჩია, წორეშ ჩვენ მოვედიდით უკან. მერიმ მითხრა: შენ აქ(მაღამიის წინ)დამიცადე მე ავალ, ეზოთან სახლობში მივალ და მალე მოვალო. ასე ღავლილით ერთმანეთს, არ გასულა წუთიც აღმა და მკვეთრი მუხრუჭების ხმა გაგიგონე, შევხედე მილიციის თანამშრომლების ორ მანქანას, მართალია ჩემს იქით(100 მ-ში) გაჩერეს და გადმოვლიდნენ, მე, თავის მორიგების მიხედით, თან მერის შევხედები მეთქი, გავეშართე საწყობისკენ ეზოში. რომ შევედი ეზოში, და ვინახე მერი ბურგით ღგას ჩემსკენ და კორპუსის ბოლო წია. მეც გავეშართე იქით. კორპუსის ბოლო შესასვლელ თან იღგა ავტომანქანა ტიგული 06, როცა მივუახლოვდი წენიშნენ რულთან მილიციის თანამშრომლები, რომ უნდა გავლენილი ავტომანქანაა, გავიგონე მეძახის: მოდი თქო. მე ჯერ თითქოს არ გამიგონია, მერე გადმოვიდა მანქანიდან და კვლავ ღამიძახა: მეც მივედი, მკითხება აქ რა გინდაო, მე ვუპასუხე რაც მინდოდა. თან შენ მაღამიანი კი არა საქურდოდ იყავით და ხელი მოსკიდა. მე გავუსწორდი, ჯერ გავიქეცი ხელა თუ არ ხი (მერის მიმართულებით), შემდეგ გამახსენდა იქითაც მილიცია რომ იყო და გამოვიქეცი ეზოსკენ, გამიძახნიკი ჩახტა მანქანაში და გამომეკიდა, მე ეზოშივე მეორე კორპუსის შესასვლელში შევირბინე, ორი სართულის შემდეგ ვიფიქრე, სად გავრბივარ, ცნობით მაინც მიცნობს, ან რა მაქვს გასაქცევითო და შემოვბრუნდი, ქვეშით გამიძახნიკი შემომხედა, მე არავითარი წინააღმდეგობა არ გამიწევია, ხელი გადამიბრუნა, მეორე ხელი ფაში ჩამაცვი (მართო იყო), ასე ვიღექით ეზოში ღაახლოებით 5-10 წუთი.

გამიძახნიკი ყვირიდა, ქურდი ღავაკავეთ, ამ ყვირილზე ხალხი შეიყარა, ფანჯრებიდან იყურებოდნენ მეზობლები, მე ხალხს მივმართავდი, არაფერი მომიპარავს და არც არაფერი ღამიშავებიათქო, თან გამიძახნიკს ეუბნებოდი, გაალე მაჩუქნა ჩაგიგდები, გაქცევა რომ მდომოდა გავიქცეოდიქო. (ნეტა გაქცეულიყავი). ამ ხალხში მერი და მისი წაცნობი ქალიც ღავინახე, მერის ვანიშნე არაფერი თქვათქო, მიგმთ რომ აგრი არ ეჭნებოდა, გამიძახნიკი ჩემიც გამშვები უკვე ალარ იყო.

შემდეგ მოვიღნენ მილიციის მუშაკები და წამიყვანეს ავტოქარხნის რაიგანყოფილებაში. მაჩქარაშივე ღაიწყეს ცემა, არ მაღაპარაკებდნენ. როგორც შემდეგში შევიტყვე, სადაც გამიძახნიკი მგგარა, იმ წესასვლელში მომხდარა ქურდობა. რადგან მე ღამინახეს, თან იმ ეზოში ღამაკავეს (მართალია სხვა კორპუსში) გადმოვიღნენ იურიზე, ღამიწყეს ხელთამანის ჯიბეში ჩატენვა, მე ყვირილი ღავიწყე, ჯიბეები ამოვიბრუნე და ეს წყვილი ჩაეხალა, შემდეგ შევყავარ ოთახში, სადაც ჩხრეკა ჩამიტარეს. შემოვიის ქვემორიგე(სახელე ვიცნობ) და იქ ხის გაჯობის ბატარეაში ტენიდა ამ ხელთამანებს(ცალია), რომელიც ხელი ეკიდა და ღაადგი მაგიდაზე. ამის შემდეგ გაგიის 5-10 წუთი, შემოკყავთ ორი მოქალაქე და იწყებენ ჩხრეკას. მე, მოქალაქეებს შემოსვლის თანავე გავაცანსვიებინე ყურადღება ხელთამანებზე, რომელიც ისევ მაგიდაზე ეგდო. მათაც ასევე სთქვეს და მოაწერეს ხელი, ეს წყვილიც არ გაჯავიდა. ყოველივე ამის შემდეგ, საათზე მეტი იქნებოდა გასული, შემოვიის გაბიძავილი და შეუწერეს: ხომ იცით მალამიანი ვიყავით, იქ აღწერა იყო, აი ცნობა ამასაც ამბობს, მეორე ხელთამანი პაპიეზები რომ ღაადგე, ისიც მოვიტანე. შემდეგ ეს უკვე მეორე ღღეს ღამიპირისპირეს გაბიძავილი და წამკრა ამბობს ამ პაპიეზიდან გამოსული ღავინახეთ, სადაც ქურდობა მომხდარი.

აი ასე წამკრა უწდაო კიდევ ღამლუპონ, მე თავიდანვე ვამეწერე ახსნა-განმარტებაში, რომ ვიყავი მალამია "ათას წვრილმანში", ოღონდ შეგნებულად არ ღამინახეთია მერი შუბრაძე, რადგან, რომ ვიცი მაგათი ამბავი, შემეშინდა არ გა . მერი შუბრაძე არის ერთადერთი ვინც იცის სიმართლე თუ სად ვიყავი მე.

ამიტომ ვხსნი აქ ყველაფერს და მერის ვინაობასაც ვასახელებ, რადგან ქუთაისის არც მილიციას ეკნობი და არც გამოძიებას. პროკურორი ბოშიხიძეც იყო მოსული, მაგრამ არც მისთვის მითქვამს სიმართლე, რადგან ვფლობი, რომ ბჭილისიდან ჩამოვიდოდა ვინმე, მე ღამერის ღღიღანვე ვშიმშილობ, ხოლო ოფიციალურად 19 ოქტომბრიდან.

ჩემთან მოსვლას, არ გთხოვთ, რადგან აქ გიწერთ ყველაფერ სიმართლეს, მხოლოდ იმას გთხოვთ, რომ მერი შუბრაძე ღაიკითხოს, ვინმე თბილისიდან ჩამოსულიყოს გან(კვლავ შიში).

ნუთუ ასე უნდა მეშინოდეს სიმართლის თქმა ღღევანდელ პერიოდში ? დემოკრატიის და ხალისუფლო თქმის ხანაში ?

აღრე ნასამართლობებზე თუ ღა.. ბევრი იწერებოდა და იწერება, რომ შეექმნათ პირველ რიგში სატხოვრებელი პირობები, მაგრამ დემოკრატია შორს არის ქუთაისიდან. რა დემოკრატიაზეა ლაპარაკი, როცა თვეებეს რამდენი წელია უპყრია მოწოპოლია და გაწაგებს როგორც სურს. მე ღარწმუნებული ვარ, რომ თვეზეძე ყველა ორგანიზაციაზე ახდენს ზეგავლენას და მითუმეტეს მილიციაზე, კიდევაც მითხრეს მილიციაში თვეზეძეა ღაინტერესებული და ჩვენ რაი...

ისევ დიქტატურა, ისევ ზეგავლენა და მე კვლავ მსხვერპლი უკანონობისა?

ამისათვის მოგმართავთ თქვენ მერი შუბრაძის წახვა ძნელი არ არის, აღრე იყო ჯაფარიძის ქუჩა № 4, ეხლა თამარ მეფის ქუჩაა, ნომერი მგონი 10. რადგან ამ ღაკითხვამ უნდა გაგაწყვიტოს ჩემი ბედი, ჩემი ოჯახის და აწლად შობილი გიორგისი, აწი მაინც ღაგიწერებოდე სიმართლე, გამამარჯვეინონ შვილი, რომ ამომიღებენ გულს ბოლომდე.

გთხოვთ ჩაკერით და ღამაგებინოთ სიმართლე.
ვეღი თქვენს ჩარევას და ობიექტურობას.

მომწერავი: გ. ღ. ფოცხვერია(№ 2 იზოლიატორი, შიხეშიდის საკანი)

14. XI. 89 წ.

ეროვნული ხსნის მთავარი კომიტეტის სახელზე გამოგზავნილია უამრავი პატიმარ ქალთა წერილები, საჩივრები, თხოვნა-შეწყალებები. ჩვენ ამოვიწერეთ და გაგაცნობთ მათ ოჯახურ ბეგომთარეობას, ჭილუანებას, სისხლის სამართლის კოდექსით მიყენებულ მუხლებს, სასჯელის ზომებს და სხვა ცნობებს.

კელეშვილი რუსუდან ავთანდილის ასული, დაბადებული 1963 წელს, მცხოვრები მახარაძის რაიონში. გასამართლებულია 1986 წელს, მისჯილი აქვს 9 წელი. მუხლი 105. ჰყავს ორი შვილი, 5 და 2 წლის, რომელიც იზრდებიან მოსუცებულ ღედასთან, იხოვს საქმის გადასინჯვას და ხელმეორედ განხილვას.

გუნაშვილი ლია ღიმიტრის ასული, დაბადებული 1962 წელს, მცხოვრები ბოღნისის რაიონში, არის მეუღლესთან გაცილებული. ჰყავს ერთი შვილი, 7 წლის. გასამართლებული არის 1985 წელს. მისჯილი აქვს 7 წელი. მუხლი 105. მასთან ერთად იგივე მუხლით სასჯელს იხდის მისი ღაც – მაყვალა ღიმიტრის ასული გუნაშვილი, დაბადებული 1943 წელს(მარტოხელა), ჰყავთ მოსუცებული შვილები, რომელთანაც იზრდება მისი შვილი. გუნაშვილი ლია და მისი ღაც არიან არასწორად გასამართლებული, იხხოვენ ღახმარებას.

ჭილაშვილი მაყვალა-გიორგის ასული, პატიმრობაში იმყოფება 1984 წლის 11 აპრილიდან, გასამართლებულია კალინინის რაიონის სახალხო სასამართლოს მიერ. 19. 190 მუხლის II ნაწილით, რომაც მისჯილი აქვს 10 წელი, 6 წელი უკვე მეუსრულია, ხხოვნობს საქმის გადასინჯვას და ხელმეორედ განხილვას.

მსკლაძეული მ. ვ. სამწიაშვილი გასამართლებულია 1987 წელს, 19-190 მუხლის II ნაწილით. სასჯელის ზომა 7 წელი. ჰყავს მცირეწლოვანი შვილი 9(ცხრა) წლის, 1980 წლის 26 ღეკემბერს ღაბადებული, რომელიც ალრიცხვაშია ქალაქის № 1 ბავშვისპანსიონში, ღავადებულია ფილტვებით. მის შვილს აპეკუნობას უწევს მამიდა მეუღლის და ხანდაზმული ჯანმრთელობის ას. სამწიაშვილი, რომელიც ცხოვრობს მისანკიოვის II ჩიხი № 4-ში. ჰყავს მეუღლე ფილტვებით ღაავადებული, ღიაბეტიკი, ტუბერკულოზი ფილტვების ღია ფორმაში . ჯემაღი ჰაკეტს ძე სამწიაშვილი ღღეისათვის არსებობს თუ არა ისიც არ იცის.

ბურნაშვილი ვეფხია გრიშას ასული, ღაბადებული 1960 წელს, მცხოვრები გორის რაიონში, არის მარტოხელა ღედა, ჰყავს ორი შვილი, რომლებიც იზრდებიან მოსუცებულ მშობლებთან. არის გასამართლებული 1985 წელს, მისჯილი აქვს 8 წელი, მუხლი-252, II ნაწილით. იხხოვს ღახმარებას.

მაია ვალერიანის ასული ხიხლაშვილი ღაბადებული 1968 წელს ქ. ხშიროსში. გასამართლებულია 252-ე მუხლის 1 ნაწილით. მისჯილი აქვს 5 წელი. ჯავს ღამნაშავე არ სცნობს.

ნანა შალვას ასული შალამბერიძე, ღაბადებული 1963 წელს, ქალაქ მაიაკოვსკში. გასამართლებული 1985 წელს 105-ე მუხლით. მისჯილი აქვს 6 წელი. ჰყავს მოხუცი და პენსიონერი მშობლები. იხხოვს შეწყალებას.

ნანა შარვაშიძის ასული ბერიძე, ღაბადებული 1935 წ. მცხოვრები ქ. ხშიროსში. ჰყავს ორი შვილი და 4(ოთხი) შვილიშვილი. გასამართლებული 19-190-II ნაწილით. სასჯელი 3 წელიწადნახევარი. 11 თვეა იხდის სასჯელს. იხხოვს შეწყალებას.

ლიანა გრიგორის ასული გვასალია. ღაბადებული 1943 წელს, ქ. სენაკში. ჰყავს 3 შვილი. გასამართლებული 104-მუხლით, 1984 წელს. სასჯელის ზომა 15 წელი. ინანიებს ღანაშაულს და იხხოვს შეწყალებას.

ბაყვაღა წინარეის ასული ჭეიშვილი გასამართლებული 1984 წელს 19-190 მუხლით. მისჯილი აქვს 10 წელი. ძიებას და გასამართლებას თვის არასწორად, იხხოვს საქმის გადასინჯვას და გათავისუფლებას.

მოღეზაძე ბეღიკ ღაბადებული 1947 წელს, ქ. ცხინვალში. გასამართლებული 19-190. II ნაწილით, 153-II ნაწილით იხხოვს საქმის ხელმეორედ გადასინჯვას და გათავისუფლებას.

აფაქიძე ანა არჩილის ასული ღაბადებული 1942 წელს ქ. სოხუმში. ჰყავს შეღღე და ორი შვილი. გასამართლებულია აფხაზეთის უმაღლესი სასამართლოს მიერ 96[1] მუხლით. მისჯილი აქვს 12 წელი. სასამართლოს გადაწყვეტილებას თვის არაკანონიერად და არასწორად. იხხოვს საქმის გადასინჯვას და გათავისუფლებას. სურს უარი თქვას საბჭოთა მოქალაქეობაზე, რისი უფლებაც აქვს.

ქილავან ვალიკის ასული ჭილიტაშვილი, 63 წლის, მეორე ჯგუფის ინვალიდი. გასამართლებულია 96[1] მუხლით. სასჯელი 11 წელი. სასჯელს იხდის 1986 წლის 8 ივლისიდან. გამოძიებას და გასამართლებას თვის არასწორად, იხხოვს საქმის გადასინჯვას და გათავისუფლებას.

ლალი ტარასის ასული ბუკებაშიანი გასამართლებულია 105-ე მუხლით. სასჯელს იხდის 1986 წლის 29 სექტემბრიდან. ჰყავს 3 მცირეწლოვანი შვილი. არის ბუნების სტიქიით ღამარაცებული. ბიწა ღაუწერია წყალღიღობამ. ბავშვებს უხდებათ მის სხვადასხვა წამოსავებთან ცხოვრება. სასჯელს იხდის უკვე 3 წელიწადი და ოთხი(4) თვე. იხხოვს შეწყალებას და გათავისუფლებას.

იმედა ნიკოლოზის ასული ჭოჭოხაშვილი-გელაშვილი, პატიმრობაში აყვანილია 1986 წლის 2 ნოემბერიდან. 1987 წლის 10 ღეკემბრის სასამართლოს განაჩენით 19-190[II], 153[II], 112[II] ნაწილით მისჯილი აქვს 9 წელი თავისუფლების აღკვეთა. თვის რომ უსამართლოდ.

რასწორად არის გამოძიებული მისი საქმე. იხხოვს გამართლებას: არის მეორე ჯგუფის ინვალიდი.

გვენეტაძე ნაწული ილიას ასული, ღაბადებული 1941 წელს. გასამართლებულია 1985 წლის 29.XI. 96[1] მუხლით, ათი (10) წლით თავისუფლების აღკვეთით. ჰყავს მოწუღი ღედა, მეუღლე, სამი (3) შვილი და 1 შვილიშვილი. იხხოვს გათავისუფლებას.

ზერგელაშვილი სვეტლანა მეღენჭის ასული ბესტაფონში მცხოვრები. 54წლის. ჰყავს ავაღყოფი მეუღლე, ორი (2) შვილი, ავაჰმისოფი ღედა. გასამართლებულია 1985წ. 25 ნოემბერს, ბესტაფონის რაიონის სახალხო სასამართლოს მიერ. 19-190[II] მუხლით მისჯილი აქვს 9 წელი.

საბჭოთა მილიციის და პროკურატურის მოგიერთი ძიების ხერხები და მეთოდები

ეჭვის საფუძველზე დაკავებებულ პიროვნებას, რომელსაც ცდებულ სიკვდილის პირამდე, რათა ელიარებინა დანაშაული, რომელიც მას არ ჩაუღენია.

თუ პიროვნება ალიარებდა დანაშაულს, გამომძიებელი აიძულებდა ამ პიროვნებას თავის თავზე აეღო ამის მსგავსი სხვა დანაშაულობები, რათა ჩამდენიმე თუმანობაში და გაუხსნელი დანაშაულები მოეხსნა თავიდან. როგორც აღრე იბეჭდებოდა საბჭოთა მილიცია ღიღი ჩარხმატებით ამთმევდა თავს დამნაშავეების ჭიშაღმდეგ ბრძოლას, რომ საბჭოთა კავშირში ყველაზე წაკლები იყო გაუხსნელი დანაშაული.

1989 წლის სექტემბერში ს. უ. კ.-ის ახალმა შეხმა კრიუჩკოვმა განაცხადა, რომ სუკ-ს ჩამოსცილდა იდეოლოგიური მართველობა და ამის წესამაბისად ჩამოსცილდა ყველა ოქრსა და რესპუბლიკების სუკ-ის ორგანოების განყოფილებებს. მაგრამ ამასთან დაკავშირებით კრიუჩკოვმა თქვა, რომ სუკ-ში იქნებება კონსტიტუციის ღაცვის სამმართველო.

კონსტიტუციის ღაცვის უფლებამოსილება ჩვენს ქვეყანაში გაარჩია კონსტიტუციური ზედამხედველობის კომიტეტს. მოქმედება ოფიციალური პირის თუ ღაწესებულების, რომელიც ითვისებს კონსტიტუციის ღაცვის უფლებამოსილებას, თვითმარქვია და თვითმართველურია.

როვალ პიმენოვი
"მეხრიაულის" თავმჯდომარე
გაგეთი "ნაბატი" № 1, 1990 წ.

პატიმრების წერილები იბეჭდება ავტორთა სტილის ღაცვით

რედაქტორი: მევუდი ბასილაური

მისამართია: თიანეთის რაიონი, სოფელი ბაღებისხევი, მევუდი ბასილაურს