პროლეტარებო ყველა ქვეყნისა, შეერთდით!

ლელო

№ 108 (3592)

4 ივნისი სამშაბათი. ფასი 3 კაპ.

1968 წ.

საქართველოს სსრ სპორტულ საზოგადოებათა და ორგანიზაციების კავშირისა და პროფკავშირთა რესპუბლიკური საბჭოს ორგანო

ЛЕЛО Орган Союза спортивных обществ и организаций Грузинской ССР и республиканского Совета профсоюзов

გამოცემის 24-ე წელი.

ეროვნული ბიბლიოთეკა

საქართველოს რეკორდი!

გუშინწინ თბილისის „სპარტაკის“ აუზში გაიმართა დედაქალაქის მოცურავეთა შეჯიბრება სტაიერულ დისტანციებზე — პროგრამაში იყო გაცურვები 800 და 1500 მეტრზე. დინამოელი თინა ლეკვეიშვილი გულაღმა 1500 მეტრზე ცდილობდა ძალას. მან 22.54,3 აჩვენა, რაც საქართველოს ახალი რეკორდია.

სპორტული სამყარო

◆ ტურინი, 3 ივნისი. მძლეოსანთა აქ გამართულ საერთაშორისო შეჯიბრებაში წარმატება მოიპოვა ხარკოველმა ჰოკეის მსტომელმა გ. ბლიზნეცოვმა — 510 სმ. II ადგილი ერთნულიანი რეკორდით (501 სმ) დაიკავა იტალიელმა რ. დიონისიმ. სიგრძეზე ხტომაში უფერული შედეგით (748 სმ) გაიმარჯვა მოსკოველმა ი. ტერ-ოვანესიანმა. ორი წარმატება იზეიმა მინსკელმა მ. ველოზოვსკიმ — 800 მეტრზე (1.49,7) და 1500 მეტრზე რბენაში (3.48,0). 400 მეტრზე თარჯიმნებში ბადალი არ ყოფილა დნეპროპეტროვსკელ ვ. სკომოროხოვს — 52,3. სიმაღლეზე ვაჟთა ხტომაში I ადგილზეა მოსკოველი ვ. სკვორცოვი (209 სმ), ხოლო მეორეზე — მისი თანაქალაქელი ს. მარტინოვი — 203 სმ. 100 მეტრზე რბენის ფინიშთან პირველი მიიჭრა ვ. საპეია (გომელი) — 10,5 წამი. 110 მეტრზე თარჯიმნები მოიგო ევროპის ჩემპიონმა, იტალიელმა ვ. ოტოზმა — 13,5 (წლეულს საუკეთესო შედეგია ევროპაში). II ადგილი დაიკავა მოსკოველმა ვ. ჩისტიაკოვმა — 13,9.

◆ ლონდონი, 3 ივნისი. შვედმა ვ. ლომბრობოლემა გ. პეტერსონმა კოვენტრი — ლესტერის ნახევარმარათონზე გამარჯვებით გუშინ სალიდერო მდგომარეობა განიმტკიცა ინგლისის ტრადიციულ ველოტურში: დაყოფილი სტარტით 40,6 კმ-ზე დროზე რბოლაში მან 59.07,0 აჩვენა. III ადგილზეა კიშინიოველი ი. პოლუპანოვი, ხოლო ომსკელი ვ. სოკოლოვი მეხუთეა (1.00.13). 8 ეტაპის ჯამში ეს უკანასკნელი პეტერსონს 8 წუთითა და 13 წამით ჩამორჩება. VIII ეტაპის პირველი ნახევარი (სტოკ-ონ-ტრენტი — კოვენტრი, 108 კმ) მოიგო ინგლისელმა ბეტინსონმა — 2:32.19. მას სულ ცოტათი ჩამორჩა ტარტუელი კლაასეპი. ამ ეტაპზე შვედებთან II ადგილის გაყოფით საბჭოთა გუნდმა შეინარჩუნა ლიდერობა — იგი 2 წუთითა და 15 წამით უგუბს უახლოეს მეტოქეს — ინტერნაციონალურ გუნდს.

◆ ბოლონია, 3 ივნისი. ჯოვანინის თასზე აქ გამართულ საერთაშორისო შეჯიბრებაში სარატოველმა რაპირისტმა ი. სისიკინმა II ადგილი დაიკავა (ტურნირში 8 სახელმწიფოს 72 სპორტსმენი მონაწილეობდა). ფინალში მან 3 ბრძოლა მოიგო და ორიც წააგო — შეჯიბრებაში გამარჯვებულთან, პოლონელ ვ. ვოიდასთან და 25 წლის რუმინელ ი. დრიმბასთან. III ადგილზეა პოლონელი რ. პარულსკი.

◆ **მანჩესტერი**, 3 ივნისი. საკონტინენტთაშორისო საფეხბურთო თასის მფლობელი „მანჩესტერ იუნაიტედის“ (ინგლისი) და არგენტინის „ესტუდიანტესის“ ორ მატჩში გამოვლინდება. მეტოქეები შეთანხმდნენ, რომ პირველი თამაში 4 სექტემბერს გაიმართება ბუენოს-აირესში, ხოლო მეორე — 25 სექტემბერს, მანჩესტერში.

კიდევ ერთი კომპლექსური...

დღეს თბილისში სტარტს იღებს კიდევ ერთი კომპლექსური ღონისძიება: იწყება საქართველოს საშუალო სპეციალური საწვავლებლების მოსწავლეთა IV რესპუბლიკური სპარტაკიადა.

აი, ამ შეჯიბრების გრაფიკი:

სპორტული ტანვარჯიში. 4-6 ივნისი. თბილისის განათლების განყოფილების დარბაზი (პეტრიაშვილის ქ. № 7).

მძლეოსნობა. 4-6 ივნისი. „დინამოს“ სტადიონი.

ცურვა. 4-6 ივნისი. საქართველოს სპორტკავშირის ზამთრის საცურაო აუზი (ი. ჭავჭავაძის პრ. № 49-ბ).

ძალოსნობა. 4-6 ივნისი. ლენინის სახელობის დარბაზი (კონსტიტუციის ქ. № 6).

ველოსპორტი (საგზაო კეცილო). 4-6 ივნისი. გორის გზატკეცილის მე-3 კმ.

ჭართული ჭიდაობა. 8-10 ივნისი. ლენინის სახელობის დარბაზი.

კალათბურთი. 11-18 ივნისი. კიროვის სახელობის პარკის სტადიონი.

ფრენბურთი. 11-18 ივნისი. თბილისის სპორტკავშირის მოედნები.

ᲒᲔᲓᲜᲘᲔᲠᲘ ᲠᲝᲛ ᲒᲐᲛᲝᲓᲒᲔᲡ...

ჭეთინოს მამა სპორტის დიდი ტრფიალია. პატარაც გატაცებით მისჩერებია ცისფერ ეკრანზე ფეხბურთელთა, განსაკუთრებით კი ტანმოვარჯიშეთა და ფიგურული ციგურაობის ოსტატთა ბრძოლას. ერთი რამ უკვირს გოგონას: როგორც კი ფეხბურთის მატჩი მთავრდება, მამა საწერ მაგიდას მიუჯდება და გაცხარებით წერს უჯრებიან ცხრილში რაღაც ციფრებს.

ერთ დღეს ჭეთინომ მამის საწერ მაგიდაზე სამი უცნაურწარწერებიანი ბილეთი ნახა.

— რა არის, მამიკო, ეს?

— ოლიმპიური ლატარიის ბილეთები.

— რა არის ოლიმპიური ლატარია?

— გაიზრდები და გაიგებ.

— პატარა ხომ აღარ ვარ, მალე საბავშვო ბაღში წავალ. მითხარი, რა, მამა!

— ოლიმპიადა ის არის, მსოფლიოს ბევრი ქვეყნის სპორტსმენები ერთმანეთს რომ ეჯიბრებიან. გამარჯვებულებს ოქროს, ვერცხლისა და ბრინჯაოს მედლებით აჯილდოებენ.

— მერე ეს არის ოლიმპიური ლატარია?

— დამაცა, გეტყვი. სპორტული ლატარიის ბილეთები იმიტომ გამოუშვეს, რომ ჩვენი ოლიმპიელები ყველაზე უკეთ გამოვიდნენ თამაშებში, შეჯიბრებისთვის უფრო კარგად მოემზადონ, რომ კიდევ უფრო გამრავლდეს სტადიონები, სპორტის სასახლეები, დარბაზები, საცურაო აუზები და კიდევ ბევრი რამ.

— მივხვდი, სამი ბილეთი იმიტომ იყიდე, რომ უნდა ააშენო ერთი სტადიონი, ერთი სპორტის სასახლე, ერთიც საცურაო აუზი?

— არა, შვილო. ეს სამი ბილეთი ბედნიერი რომ გამოდგეს, ჩვენ მოვიგებთ ავტომანქანა „ვოლგას“, მერე ოლიმპიური ლატარიის ბილეთებით მოგებული ტურისტული საგზურებით ვიმოგზაურებთ რომელიმე უცხო ქვეყანაში, იქ საერთაშორისო შეჯიბრებას დავესწრებით...

— რა კარგი ყოფილა ოლიმპიური ლატარია!

ზ. ჯანდიერი.

ᲞᲝᲡᲙᲝᲕᲘᲡ ᲠᲔᲒᲐᲢᲘᲡ ᲤᲚᲐᲒᲛᲐᲜᲔᲑᲘ

საბჭოთა ნიჩბოსნებმა კვირას ხედრო-საზღვაო ფლოტის ცენტრალური საწყლოსნო სპორტული კლუბის გუნდი, რომელიც ადრე სსრ კავშირის ნაკრების — ევროპის ჩემპიონატის ბრინჯაოს პრიზიორის ძირითად ბირთვს შეადგენდა. ამჟამად „ყალგირისის“ რვაანში გადავიდა ამ საზოგადოების ცნობილი ოთხეული — ევროპის ჩემპიონი მესაჭიანი ოთხიანებით რბოლაში. მესაჭეობა ვეტერანმა ზ. იუნკამ იკისრა.

რვიანებით შეჯიბრების სტარტიდანვე როსტოკელი (გდრ) სპორტსმენები დაწინაურდნენ, მაგრამ მათ მალე გაუსწრეს საბჭოთა ნიჩბოსნებმა. წინ ხან მეზღვაურების ნავი მიდიოდა, ხან „ყალგირისისა“. „ყალგირისმა“ გაიმარჯვა შესანიშნავი შედეგით — 5.54,0. სსრ კავშირის ჩემპიონმა გამარჯვებულთან 4,2 წამი წააგო და 0,1 წამი ძლივს მოუგო გერმანიის გუნდს.

წლეულს მოსკოვის რეგატაში გამოდიოდნენ ბულგარეთის, გდრ-ის, რუმინეთისა და შვეიცარიის ნიჩბოსნები. სამახსოვრო მედლები სტუმრებსაც ხვდათ. განსაკუთრებული მოწონება დაიმსახურეს ბულგარელებმა ვ. ალექსიევამ, ხ. ტოშევამ, ე. კოსტოვამ და გ. დიმიტროვამ, რომლებმაც ოთხადგილიან წყვილმოსასმელიანთა ასპარეზობაში ბრწყინვალედ დაფარეს კილომეტრიანი დისტანცია. მოწონება ხვდათ შვეიცარიელებს მ. ბიურგენსა და მ. შტუდახს, რომლებიც ფინალში ეფექტურად გაექცნენ მეტოქეებს — სამ საბჭოთა ნავს. შვეიცარიელებმა — მსოფლიოსა და ევროპის ჩემპიონებმა — უკვე რამდენიმე სეზონია არ იციან მარცხი. აქ მეორე იყო მოსკოველ არმიელთა გუნდი — ო. ტიურინი და ე. ედანოვიჩი.

შეჯიბრების შემდეგ ბიურგენმა თქვა: „მე შემიყვარდა მოსკოვი, მოვეწონა თქვენი რეგატა, სიამოვნებით ვეჯიბრები ძლიერ საბჭოთა სპორტსმენებს და მუდამ მზად ვარ მათთან ახალი შეხვედრებისთვის“.

ᲙᲘᲓᲔᲕ ᲔᲠᲗᲘ ᲙᲝᲛᲞᲚᲔᲥᲡᲣᲠᲘ

ᲡᲐᲥᲐᲠᲗᲕᲔᲚᲝᲡ ᲠᲔᲙᲝᲠᲓᲘ!

გუშინწინ თბილისის „სპარტაკის“ აუზში გაიმართა დედაქალაქის მოცურავეთა შეჯიბრება სტაიერულ დისტანციებზე — პროგრამაში იყო გაცურვები 800 და 1500 მეტრზე. დინამოელი თინა ლეკვეიშვილი გულაღმა 1500 მეტრზე ცდილობდა ძალას. მან 22.54,3 აჩვენა, რაც საქართველოს ახალი რეკორდია.

ᲡᲐᲥᲐᲠᲗᲕᲔᲚᲝᲡ ᲡᲐᲛᲧᲐᲠᲝ

◆ ტურინი, 3 ივნისი. მძლეოსანთა აქ გამართულ საერთაშორისო შეჯიბრებაში წარმატება მოიპოვა ხარკოველმა ჰოკეის მსტომელმა გ. ბლიზნეცოვმა — 510 სმ. II ადგილი ერთნულიანი რეკორდით (501 სმ) დაიკავა იტალიელმა რ. დიონისიმ. სიგრძეზე ხტომაში უფერული შედეგით (748 სმ) გაიმარჯვა მოსკოველმა ი. ტერ-ოვანესიანმა. ორი წარმატება იზეიმა მინსკელმა მ. ველოზოვსკიმ — 800 მეტრზე (1.49,7) და 1500 მეტრზე რბენაში (3.48,0). 400 მეტრზე თარჯიმნებში ბადალი არ ყოფილა დნეპროპეტროვსკელ ვ. სკომოროხოვს — 52,3. სიმაღლეზე ვაჟთა ხტომაში I ადგილზეა მოსკოველი ვ. სკვორცოვი (209 სმ), ხოლო მეორეზე — მისი თანაქალაქელი ს. მარტინოვი — 203 სმ. 100 მეტრზე რბენის ფინიშთან პირველი მიიჭრა ვ. საპეია (გომელი) — 10,5 წამი. 110 მეტრზე თარჯიმნები მოიგო ევროპის ჩემპიონმა, იტალიელმა ვ. ოტოზმა — 13,5 (წლეულს საუკეთესო შედეგია ევროპაში). II ადგილი დაიკავა მოსკოველმა ვ. ჩისტიაკოვმა — 13,9.

◆ ლონდონი, 3 ივნისი. შვედმა ვ. ლომბრობოლემა გ. პეტერსონმა კოვენტრი — ლესტერის ნახევარმარათონზე გამარჯვებით გუშინ სალიდერო მდგომარეობა განიმტკიცა ინგლისის ტრადიციულ ველოტურში: დაყოფილი სტარტით 40,6 კმ-ზე დროზე რბოლაში მან 59.07,0 აჩვენა. III ადგილზეა კიშინიოველი ი. პოლუპანოვი, ხოლო ომსკელი ვ. სოკოლოვი მეხუთეა (1.00.13). 8 ეტაპის ჯამში ეს უკანასკნელი პეტერსონს 8 წუთითა და 13 წამით ჩამორჩება. VIII ეტაპის პირველი ნახევარი (სტოკ-ონ-ტრენტი — კოვენტრი, 108 კმ) მოიგო ინგლისელმა ბეტინსონმა — 2:32.19. მას სულ ცოტათი ჩამორჩა ტარტუელი კლაასეპი. ამ ეტაპზე შვედებთან II ადგილის გაყოფით საბჭოთა გუნდმა შეინარჩუნა ლიდერობა — იგი 2 წუთითა და 15 წამით უგუბს უახლოეს მეტოქეს — ინტერნაციონალურ გუნდს.

◆ ბოლონია, 3 ივნისი. ჯოვანინის თასზე აქ გამართულ საერთაშორისო შეჯიბრებაში სარატოველმა რაპირისტმა ი. სისიკინმა II ადგილი დაიკავა (ტურნირში 8 სახელმწიფოს 72 სპორტსმენი მონაწილეობდა). ფინალში მან 3 ბრძოლა მოიგო და ორიც წააგო — შეჯიბრებაში გამარჯვებულთან, პოლონელ ვ. ვოიდასთან და 25 წლის რუმინელ ი. დრიმბასთან. III ადგილზეა პოლონელი რ. პარულსკი.

◆ **მანჩესტერი**, 3 ივნისი. საკონტინენტთაშორისო საფეხბურთო თასის მფლობელი „მანჩესტერ იუნაიტედის“ (ინგლისი) და არგენტინის „ესტუდიანტესის“ ორ მატჩში გამოვლინდება. მეტოქეები შეთანხმდნენ, რომ პირველი თამაში 4 სექტემბერს გაიმართება ბუენოს-აირესში, ხოლო მეორე — 25 სექტემბერს, მანჩესტერში.

ᲙᲘᲓᲔᲕ ᲔᲠᲗᲘ ᲙᲝᲛᲞᲚᲔᲥᲡᲣᲠᲘ...

დღეს თბილისში სტარტს იღებს კიდევ ერთი კომპლექსური ღონისძიება: იწყება საქართველოს საშუალო სპეციალური საწვავლებლების მოსწავლეთა IV რესპუბლიკური სპარტაკიადა.

აი, ამ შეჯიბრების გრაფიკი:

სპორტული ტანვარჯიში. 4-6 ივნისი. თბილისის განათლების განყოფილების დარბაზი (პეტრიაშვილის ქ. № 7).

მძლეოსნობა. 4-6 ივნისი. „დინამოს“ სტადიონი.

ცურვა. 4-6 ივნისი. საქართველოს სპორტკავშირის ზამთრის საცურაო აუზი (ი. ჭავჭავაძის პრ. № 49-ბ).

ძალოსნობა. 4-6 ივნისი. ლენინის სახელობის დარბაზი (კონსტიტუციის ქ. № 6).

ველოსპორტი (საგზაო კეცილო). 4-6 ივნისი. გორის გზატკეცილის მე-3 კმ.

ჭართული ჭიდაობა. 8-10 ივნისი. ლენინის სახელობის დარბაზი.

კალათბურთი. 11-18 ივნისი. კიროვის სახელობის პარკის სტადიონი.

ფრენბურთი. 11-18 ივნისი. თბილისის სპორტკავშირის მოედნები.

ᲒᲔᲓᲜᲘᲔᲠᲘ ᲠᲝᲛ ᲒᲐᲛᲝᲓᲒᲔᲡ...

ჭეთინოს მამა სპორტის დიდი ტრფიალია. პატარაც გატაცებით მისჩერებია ცისფერ ეკრანზე ფეხბურთელთა, განსაკუთრებით კი ტანმოვარჯიშეთა და ფიგურული ციგურაობის ოსტატთა ბრძოლას. ერთი რამ უკვირს გოგონას: როგორც კი ფეხბურთის მატჩი მთავრდება, მამა საწერ მაგიდას მიუჯდება და გაცხარებით წერს უჯრებიან ცხრილში რაღაც ციფრებს.

ერთ დღეს ჭეთინომ მამის საწერ მაგიდაზე სამი უცნაურწარწერებიანი ბილეთი ნახა.

— რა არის, მამიკო, ეს?

— ოლიმპიური ლატარიის ბილეთები.

— რა არის ოლიმპიური ლატარია?

— გაიზრდები და გაიგებ.

— პატარა ხომ აღარ ვარ, მალე საბავშვო ბაღში წავალ. მითხარი, რა, მამა!

— ოლიმპიადა ის არის, მსოფლიოს ბევრი ქვეყნის სპორტსმენები ერთმანეთს რომ ეჯიბრებიან. გამარჯვებულებს ოქროს, ვერცხლისა და ბრინჯაოს მედლებით აჯილდოებენ.

— მერე ეს არის ოლიმპიური ლატარია?

— დამაცა, გეტყვი. სპორტული ლატარიის ბილეთები იმიტომ გამოუშვეს, რომ ჩვენი ოლიმპიელები ყველაზე უკეთ გამოვიდნენ თამაშებში, შეჯიბრებისთვის უფრო კარგად მოემზადონ, რომ კიდევ უფრო გამრავლდეს სტადიონები, სპორტის სასახლეები, დარბაზები, საცურაო აუზები და კიდევ ბევრი რამ.

— მივხვდი, სამი ბილეთი იმიტომ იყიდე, რომ უნდა ააშენო ერთი სტადიონი, ერთი სპორტის სასახლე, ერთიც საცურაო აუზი?

— არა, შვილო. ეს სამი ბილეთი ბედნიერი რომ გამოდგეს, ჩვენ მოვიგებთ ავტომანქანა „ვოლგას“, მერე ოლიმპიური ლატარიის ბილეთებით მოგებული ტურისტული საგზურებით ვიმოგზაურებთ რომელიმე უცხო ქვეყანაში, იქ საერთაშორისო შეჯიბრებას დავესწრებით...

— რა კარგი ყოფილა ოლიმპიური ლატარია!

ზ. ჯანდიერი.

ᲞᲝᲡᲙᲝᲕᲘᲡ ᲠᲔᲒᲐᲢᲘᲡ ᲤᲚᲐᲒᲛᲐᲜᲔᲑᲘ

საბჭოთა ნიჩბოსნებმა კვირას ხედრო-საზღვაო ფლოტის ცენტრალური საწყლოსნო სპორტული კლუბის გუნდი, რომელიც ადრე სსრ კავშირის ნაკრების — ევროპის ჩემპიონატის ბრინჯაოს პრიზიორის ძირითად ბირთვს შეადგენდა. ამჟამად „ყალგირისის“ რვაანში გადავიდა ამ საზოგადოების ცნობილი ოთხეული — ევროპის ჩემპიონი მესაჭიანი ოთხიანებით რბოლაში. მესაჭეობა ვეტერანმა ზ. იუნკამ იკისრა.

რვიანებით შეჯიბრების სტარტიდანვე როსტოკელი (გდრ) სპორტსმენები დაწინაურდნენ, მაგრამ მათ მალე გაუსწრეს საბჭოთა ნიჩბოსნებმა. წინ ხან მეზღვაურების ნავი მიდიოდა, ხან „ყალგირისისა“. „ყალგირისმა“ გაიმარჯვა შესანიშნავი შედეგით — 5.54,0. სსრ კავშირის ჩემპიონმა გამარჯვებულთან 4,2 წამი წააგო და 0,1 წამი ძლივს მოუგო გერმანიის გუნდს.

წლეულს მოსკოვის რეგატაში გამოდიოდნენ ბულგარეთის, გდრ-ის, რუმინეთისა და შვეიცარიის ნიჩბოსნები. სამახსოვრო მედლები სტუმრებსაც ხვდათ. განსაკუთრებული მოწონება დაიმსახურეს ბულგარელებმა ვ. ალექსიევამ, ხ. ტოშევამ, ე. კოსტოვამ და გ. დიმიტროვამ, რომლებმაც ოთხადგილიან წყვილმოსასმელიანთა ასპარეზობაში ბრწყინვალედ დაფარეს კილომეტრიანი დისტანცია. მოწონება ხვდათ შვეიცარიელებს მ. ბიურგენსა და მ. შტუდახს, რომლებიც ფინალში ეფექტურად გაექცნენ მეტოქეებს — სამ საბჭოთა ნავს. შვეიცარიელებმა — მსოფლიოსა და ევროპის ჩემპიონებმა — უკვე რამდენიმე სეზონია არ იციან მარცხი. აქ მეორე იყო მოსკოველ არმიელთა გუნდი — ო. ტიურინი და ე. ედანოვიჩი.

შეჯიბრების შემდეგ ბიურგენმა თქვა: „მე შემიყვარდა მოსკოვი, მოვეწონა თქვენი რეგატა, სიამოვნებით ვეჯიბრები ძლიერ საბჭოთა სპორტსმენებს და მუდამ მზად ვარ მათთან ახალი შეხვედრებისთვის“.

ᲙᲘᲓᲔᲕ ᲔᲠᲗᲘ ᲙᲝᲛᲞᲚᲔᲥᲡᲣᲠᲘ

„შშბა“ ძლიერია, მაგრამ...

საბჭოელი გვაკვალებს

ჩვენმა კორესპონდენტმა სთხოვა სპორტკლუბ „უშბას“ გამგეობის თავმჯდომარეს, ქარხანა „მაგნიტოფონის“ დირექტორს **ო. გვახარიას** პასუხი გაეცა რამდენიმე შეკითხვაზე. ვბეჭდავთ ამ ინტერვიუს.

● რას გვეტყვით კლუბის განვლილი გზის შესახებ?

— ძნელი და საპატიო სპორტკლუბის სავალის მოპოვება. დებულებით, ეს წოდება მხოლოდ უმაღლესი მაჩვენებლების მქონე ფიზკულტურულ კოლექტივს ენიჭება. დაგისაზელებთ მთავარ მოთხოვნებს: ფიზკულტურასა და სპორტში გაერთიანებული უნდა იყოს მუშა-მოსამსახურეთა სულ ცოტა 40 პროცენტი, 80 პროცენტი საწარმოო ტანვარჯიშში უნდა იყოს ჩაბმული. აუცილებელია სპორტის 12-15 სახეობის, პირველ ყოვლისა, ცურვის, ტანვარჯიშის, მძლეოსნობის, ფეხბურთის და ძალოსნობის დანერგვა, სავალდებულოა ბავშვთა კომპლექსური სპორტკოლის შექმნაც. თუ გავითვალისწინებთ კიდევ მრავალ სხვა მოთხოვნას, იოლი წარმოსადგენია, რა რთული გზა გავიარეთ.

● რა მიგაჩნიათ კოლექტივის წარმატებათა საწინდრად?

— ერთსულოვნება და მონდომება.

● როგორი მაჩვენებლებით დაამთავრეთ შარშანდელი წელი?

— გეტყვით მხოლოდ მთავარს. „განთიადის“ საბუნებისმეტყველო სპარტაკიადაში ჩვენმა სპორტსმენებმა ჩემპიონობა დაიცვეს, ბურთულეში I ჯგუფის კოლექტივებსა და სპორტულ კლუბებს შორის. ამ საზოგადოების ნაკრებში ჩვენი 54 წარმომადგენელი შედის. კლუბის ფრენბურთელი ვაჟები და მოცურავეები რესპუბლიკის პროფკავშირთა სპარტაკიადის ჩემპიონები არიან. ხარკოვში, „ბ“ კლასის წყალბურთელთა საკავშირო პირველობაში III სპარიზო ადგილზე გავედით. სსრ კავშირის ხალხთა IV ხაიუბილეო სპარტაკიადის ფინალურ შეჯიბრებებში რესპუბლიკის ღირსებას ჩვენი კოლექტივის სამი წარმომადგენელი იცავდა. ყოველივე ამან განაპირობა, რომ „განთიადის“ ცენტრალური საბჭოს კოლექტივების სოციალისტურ შეჯიბრებაში II ადგილი მოვიპოვეთ.

● ფიზკულტურისა და სპორტის პროპაგანდაში რა ღონისძიებებს ანიჭებთ უპირატესობას?

— მასობრივი ხასიათის შიდასაკოლექტივო პირველობებს, საჩვენებელ და ამხანაგურ შეხვედრებს. მიღწეული წარმატებების საზეიმოდ შეჯამებას კოლექტივის წინაშე.

● უფრო ზუსტად?

— გადასვდეთ შიდასაკოლექტივო შეჯიბრებების შედეგებს და დარწმუნდებით, რომ მასობრიობა ტექნიკურ მიღწევებზე ნაკლებ როდი გვაინტერესებს. ეს უძლიერესთა შერჩევის საიმედო გზაა. სათანადო მნიშვნელობას ვანიჭებთ ამხანაგურ მატჩებსაც. ფრენბურთელები და კალათბურთელები ატარებენ შესვედრებს სოხუმში, ბათუმში, ბორჯომში... ლატვიის ოთხ ქალაქში მართავენ მატჩებს და თავადაც უწევენ იქაურ სპორტსმენებს მასპინძლობას ჩვენი ფეხბურთელები. მოცურავეები რიგის ვეფ-თან მეგობრობენ. წყალბურთელები შარშან იურმალავიას ეწვივნენ ამხანაგური შეხვედრების ჩასატარებლად. ყველა წარმატების ამბავს გადავცემთ ადგილობრივი რადიოკვანძით; წლის შედეგებს მუშა-მოსამსახურეთა საერთო კრებაზე ვაჯამებთ.

● ცურვის გარდა, რა სახეობები იწვალებს ბავშვთა კომპლექსურ სპორტსკოლაში?

— წყალბურთი, მაგიდის ჩოგბურთი, ძალოსნობა, მძლეოსნობა, ფეხბურთი, კალათბურთი და ჭადრაკი. ჯგუფები ძირითადად ჩვენივე მუშა-მოსამსახურეთა შვილებითაა დაკომპლექტებული. ზაფხულობით მათთვის ვაწყობთ გამაჯანსაღებელ სპორტულ ბანაკებს. შარშან ბათუმში 100-ზე მეტმა მოცურავემ და წყალბურთელმა დაისვენა.

● რას გვეტყვით საშუალო და უფროსი ასაკის მუშა-მოსამსახურეებთან ფიზკულტურული მუშაობის შესახებ?

— ბევრი ჩაბმულია საწარმოო ტანვარჯიშში. შექმნილია თევზაობის, ნადირობისა და ტურიზმის სექციები. ყველას შეუძლია ცურვისა და გამაჯანსაღებელ ჯგუფში მეცადინეობა. ხშირად ტარდება პირველობები. კოლექტიური გართობა დასვენების უკეთ მოწყობაში დიდად გვიწყობს ხელს ბუნდიანი სამუშაო კერა. ყველა ღონისძიებას სათავეში უდგას სპორტკლუბთან შექმნილი ფიზკულტურულ-გამაჯანსაღებელი კომისია და მისი აქტივი.

● როგორ გესახებათ სამერმისო გეგმები?

— სპორტკლუბის სახელი ბევრს გვავალებს. ამიტომ სამერმისო გეგმები კიდევ უფრო მრავალფეროვანია. უახლოესი ამოცანა კი ის გახლავთ, რომ მცხეთაში დავამთავრებთ წყალჯოგარდობის სადგურის, ღია და დახურული სპორტული ბაზების, მშრომელთა დასასვენებელი სახლის მშენებლობას.

ყოველი დღე — ჯანმრთელობის დღე

თუ კაცი კარგ გუნებაზეა, დილას და სისუსტეს არ გრძნობს, შრომაც სახალისოა და ნაყოფიერი. სწორედ ამიტომ ვუთმობთ დიდ ყურადღებას მასობრივ-გამაჯანსაღებელ ღონისძიებებს.

საქარხნო კომიტეტი მხარში უდგას სპორტკლუბის გაძვეობას. საერთო ძალით წყდება ყველა საწარმოსთვის საერთო ამოცანა. ეორთობლივად ვიბრძვით, რომ ყოველი დღე მშრომელთა ჯანმრთელობის დღედ ვაქციოთ. ამ საქმეში საამქროთა ფიზორგებისა და პროფორგების შეთანხმებული მუშაობაც დიდ დახმარებას გვიწევს — მათი ზრუნვის შედეგად სისტემატურად იზრდება გამაჯანსაღებელ ჯგუფებსა და სექციებში მომეცადინეთა რიცხვი. სასადილო შესვენების დროს იმართება ელვატურნირები ფრენბურთში, კალათბურთში, მაგიდის ჩოგბურთში, ძალოსნობაში, ცურვაში, ჭადრაკში. საამისოდ ბაზები და ინვენტარი საკმარისი გვაქვს.

ჩვენი საწარმოს მშრომელებს მოსწონთ ზაფხულისა და ზამთრის სპარტაკიადები. ამ სპარეზობათა მაღალ დონეზე და მასობრივად ჩატარებისთვის საქარხნო კომიტეტთან შექმნილია საორგანიზაციო კომიტეტი, რომელსაც თავისი „რწმენებულები“ ჰყავს საამქროებში. ფიზკულტურა და სპორტი დიდად უწყობს ხელს შრომითი მაჩვენებლების ამაღლებას, პროდუქციის ხარისხის გაუმჯობესებას. უაღრესად შემცირდა ავადმყოფობის გამო სამუშაო დღის გაცდენის შემთხვევები.

წლეულს ახალი გეგმები დაესახეთ. ქარხნის სოციალისტურ ვალდებულებებში მნიშვნელოვანი ყურადღება დაეთმო ფიზკულტურულ და სპორტულ მუშაობას, სპორტკლუბის ინტერესებს. თვალსაჩინოდ გავეზარდეთ სასწავლო-სპორტული, გამაჯანსაღებელი ღონისძიებისა და ინვენტარისთვის გამოყოფილი თანხის რაოდენობა.

ტ. ჯანიაშვილი,
საქარხნო კომიტეტის თავმჯდომარე, „განთიადის“ ცენტრალური საბჭოს პრეზიდიუმის წევრი.

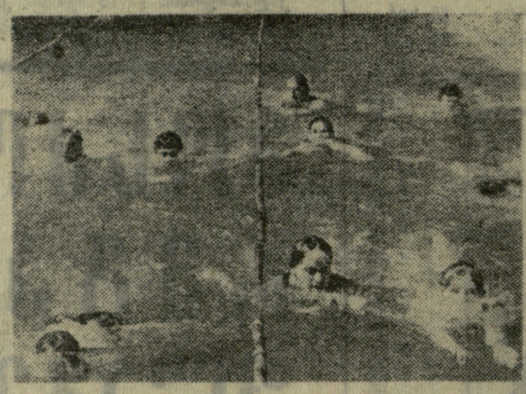

უოველდღე ასეა სპორტკლუბ „უშბაში“ — აუზში, ფრენბურთისა და კალათბურთის მოედნებზე, დარბაზებში დილიდან საღამომდე არ წყდება ფიზკულტურელთა საქმიანობა. სურათებზე: მარცხნივ — ნორჩი მოცურავეების ვარჯიში; მარჯვნივ — ფრენბურთის ბადესთან. ფოტო ვ. ზარგარიანისა.

მთავარი ძალა აქტივია

ჩვენი საქმიანობის მთავარი დასაყრდენი საზოგადოებრივ-ფიზკულტურული აქტივია: „უშბას“ წარმატებები უშუალოდაა დაკავშირებული მის ნაყოფიერ მუშაობასთან. ყოველ 12-15 ფიზკულტურელზე — ერთი საზოგადოებრივი მუშაკი, — ასეთია სპორტკლუბის მოთხოვნა, ჩვენთან კი ერთი საზოგადოებრივი მუშაკი 8-10 ფიზკულტურელს უძღვება.

ფიზკულტურელთა შორის საქმის მოყვარულ და უნარიან აქტივისტებს ვარჩევთ. მათთვის ტარდება სავანგებო სემინარები, სადაც მომავალი საზოგადოებრივი ინსტრუქტორები, მწვრთნელები, მსაჯები და ფიზორგები სავალდებულო პროგრამას გადიან, თეორიულ ცოდნასთან ერთად მუშაობის პრაქტიკულ ჩვევებსაც იძენენ. შემდეგ ყოველ მათგანს ვანიჭებთ შესაბამის წოდებას.

აქტივი ხელმძღვანელობს ყველა სპორტულ და გამაჯანსაღებელ ღონისძიებას. საზოგადოებრივი მუშაკები საათებში უდგანან სექციებს, ეწევიან ფიზკულტურისა და სპორტის პროპაგანდას საამქროებში. მათი დახმარებით სისტემატურად მზადდება რადიოგადაცემები სპორტულ თემაზე, გამოდის საგანგებო კედლის გაზეთები.

სწორედ აქტივის დახმარებით მივაღწიეთ თვალსაჩინო წარმატებებს წლევანდელთა მომზადების საქმეში. შარშან 17 ახალგაზრდა მუშამ ნორმატივი „ოქროზე“ ჩააბარა, ამდენივე წევრკამდელმა კი ვერცხლის ნიშანზე. წევრკამდელებთან მუშაობისას საზოგადოებრივი მწვრთნელები განსაკუთრებულ ყურადღებას აქცევენ ცურვას, მძლეოსნობას, სროლას, ველოსპორტს, ძალოსნობას, სათხილამურო სპორტს.

სპორტკლუბთან შექმნილია კომკავშირულ-ფიზკულტურული აქტივი, რომლის მთავარ მიზანს აღმზრდელობითი მუშაობის მაღალ დონეზე დაყენება შეადგენს. სპორტულ სექციებში, ჯგუფებში, გუნდებში სისტემატურად ტარდება საუბარი სხვადასხვა საინტერესო საკითხზე. საქმიანი კავშირი გვაქვს ბავშვთა კომპლექსური სპორტსკოლის აღსაზრდელთა მშობლებთანაც.

გავაცნობთ რამდენიმე სამაგალითო აქტივისტს. ესენი არიან: ფიზორგი საწარმოო ტანვარჯიშში, ტექნოლოგი ე. ბაკურაძე, ფეხბურთის სექციის ხელმძღვანელი, საქართველოს უმაღლესი საბჭოს დეპუტატი, მღვარავი ი. ბოგდანოვი, ზეინკალი გ. ართილაყვა, წყალბურთელთა მწვრთნელი, ინჟინერი გ. კაპანაძე, მოჭიდავეთა თავკაცი, ზეინკალი გ. კენჭიაშვილი, მოჭადრაკე, ტექნოლოგი გ. ალავერდაშვილი, კალათბურთელი, მღვარავი გ. პოხინენკო, მშობელთა აქტივის კომიტეტის წევრი, ხარატი ლ. გალუსტოვი.

გ. ფარულავა,
ფიზკულტურის უფროსი ინსტრუქტორი.

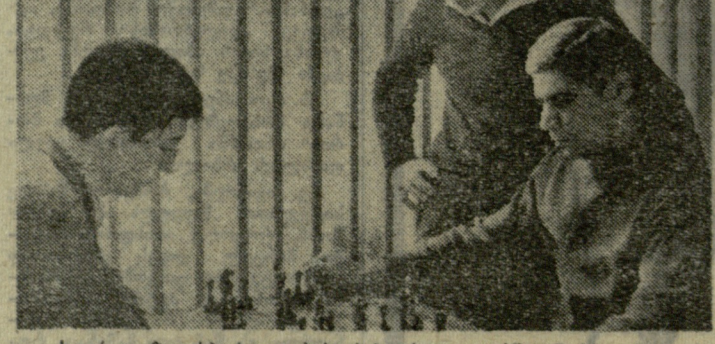

სურათზე: სპორტკლუბის საჭადრაკო ოთახში ხშირად იმართება საინტერესო შეხვედრები.

ფოტო თ. გაჩეჩილაძისა.

ჩემი კოლექტივი ჩემი სიამაყეა

ათ წელზე მეტია სპორტსმენი ვარ. ხშირად ხანგრძლივი დროით მიწევს შეკრებაზე ან რომელიმე ტურნირზე გამგზავრება. ამ დროს ჩემს სამუშაოს თანაბრად ინაწილებენ ამხანაგები, — საქმეს უჩემობას არ დაიჩრევენ.

კოლექტივის, მეგობრების ასეთი მხარდაჭერა ძალ-ღონეს მმატებს, მამხნევებს. მეც მუდამ ვცდილობ არ შევარცხვინო ისინი. გუნდის ინტერესებისთვის ველოსპორტს ზოგჯერ სხვა სახეობაზე „ვცვლი“. შარშან, მაგალითად, მძლეოსნობაში ვცადე ბედი და... „განთიადის“ საქალაქო კროსი მოვიგე. შემდეგ რუსთავში პრეზიდიუმის რესპუბლიკურ სპარტაკიადაში გამოვედი — 800 მეტრზე რბენაში ჩემპიონობა მოვიპოვე, 400 მეტრზე კი II ადგილი დავიკავე. ბაკურიანში, სადაც თბილისის პირველობა ჩატარდა სათხილამურო სპორტში, III ადგილი მხვდა წილად. კალათბურთელთა და ჩოგბურთელთა შეჯიბრებებშიც გამოვუდგარ...

ამ „ნაირსახეობამ“ სარგებლობაც მომიტანა — ველოსპორტში საგრძნობლად გავაუმჯობესე მაჩვენებლები.

ჩემი კოლექტივი ჩემი სიამაყეა. მისი სახელის დასაცავად არც კლავე დავზოგავ თავს.

ვ. პოდოლსკაია,
სპორტის ოსტატი.

კვლავაც წარმატებას გისურვებთ

სსრ კავშირის სპორტულ საზოგადოებათა და ორგანიზაციების კავშირმა ამ 8 წლის წინ მიიღო დადგენილება საწარმოებში სპორტული კლუბების შექმნის თაობაზე. ახალი ნაბიჯის მიზანი ფიზკულტურულ-სპორტული მოძრაობის შემდგომი აღმავლობა და მახსობრიობის ზრდა იყო. ამჟამად ჩვენს რესპუბლიკაში რვა საწარმოს ფიზკულტურული კოლექტივი ატარებს სპორტკლუბის სახელს. „უშბა“ სულ ახლახან შეუერთდა მათ ოჯახს.

... დღის წესრიგში იმთავითვე ბაზების საკითხი დაისვა. ქარხნისავე ტერიტორიაზე გამოიყო ადგილი. ჯერ სპორტთამაშების კომპლექსური ბაზა მოიწყვეს, შემდეგ საჭადრაკო კლუბი ააგეს. ძალოსნებსა და მაგიდის ჩოგბურთელებსაც მიუჩინეს ბინა. ბოლოს მწყობრში ჩადგა საცურაო აუზი (25×10) ათობით. ამავე ბაზებზე დაკომპლექტდა და მუშაობა დაიწყო ბავშვთა კომპლექსურმა სპორტსკოლამ, სადაც მალე მთავარი ადგილი ცურვამ დაიკავა.

ამ სპორტსკოლის მოცურავეებს, ველოსიპედისტებს, ფრენბურთელებს, კალათბურთელებს, ფეხბურთელებს, მძლეოსნებს და მაგიდის ჩოგბურთელებს ბევრჯერ უზეიმიათ წარმატება. დაუფასებიათ კიდეც. სსრ კავშირის პროფკავშირთა სპორტსაზოგადოებების ცენტრალურმა საბჭომ ქარხანა „მაგნიტოფონის“ ფიზკულტურულ კოლექტივს სპორტკლუბის სახელი მიანიჭა. ხალხმრავალმა საწარმომ ზეიმით აღნიშნა სპატიო წოდების მოპოვება. ახალშექმნილ სპორტკლუბს „უშბა“ დაერქვა.

საწარმოს ფიზკულტურელთა გზას სპორტკლუბის ოთახში თვალსაჩინო ადგილზე გამოფენილი ცხრილებით, თასებითა და ვიმპელებით, სიგელებითა და დიპლომებით, ქარხნის რეკორდსმენთა და ჩემპიონთა სურათებით შეგიძლიათ გაეცნოთ.

ამჟამად სპორტკლუბის გამგეობის ხელმძღვანელებისა და აქტივის გულისყური წლევანდელ სპორტღონისძიებათა კალენდარზეა გადატანილი. წლეულს შეჯიბრებები განსაკუთრებით მრავალფეროვანი იქნება. პირველი წარმატება უკვე მოიპოვეს: „განთიადის“ ქალთა I ბასკეტბურთაში III სპარიზო ადგილი დაიკავეს; ჩოგბურთელებმა ამ სახეობის ჩემპიონობა იზეიმეს.

დაბოლოს ვიტყვით, რომ „უშბა“ 800-ზე მეტ ფიზკულტურელს ითვლის.

მ. გაჩეჩილაძე.

ბათუმელი
ფეხბურთელი

ორშაბათობით, ოთხშაბათობით და პარასკევობით

ფასი 3 კაპ.

ბათუმი

ბათუმი — ფოთი 2:0 (1:0)

ბათუმი: ნ. ბერიძე, ა. ბაბილოძე, ა. ბაბილოძე, ა. ბაბილო

ყოველი მხრიდან

გადალახავენ თუ არა „სპრინტერთა კედელს“?

რას ნიშნავს „სპრინტერთა კედელი“? — ასე უწოდებენ ზუსტად 10 წამს — 100 მეტრზე რბენაში ნაჩვენებ შედეგს. ჩვენს დროში ასეთი წარმატებით თავის მოწონება მხოლოდ აი, ამ 11 მძლეოსანს შეუძლია:

არმინ ჰარის (გფრ) — 1960 წ. ციურიხი;
ჰარი ჯერომს (კანადა) — 1960 წ. სესკატუნი;
ჰორაციო ესტევესს (ვენესუელა) — 1964 წ. კარაკასი;
ბობ ჰეიეს (აშშ) — 1964 წ. ტოკიო;
ჩენ ცზია-ციუანს (ჩინეთის სახალხო რესპუბლიკა) — 1965 წ. ჩუნცინი;
ჯიმ ჰაინს (აშშ) — 1967 წ. მოდესტო;
ვილი ტერნერს (აშშ) — 1967 წ. მოდესტო;
ენრიკე ფიგეროლას (კუბა) — 1967 წ. ბუდაპეშტი;
პაულ ნეშს (სამხრეთ აფრიკის რესპუბლიკა) — 1968 წ. კრეგერსდორფი;
ჩარლი გრინს (აშშ) — 1968 წ. ლაურენსი;
ოლივერ ფორდს (აშშ) — 1968 წ. ალბუკერკი.

როგორც დასავლეთგერმანული სპორტული სააგენტო „შპორტ ინფორმატიონ-დინსტი“ იუწყება, ამ მორბენლებიდან მხოლოდ ხუთი ან, უკეთეს შემთხვევაში, ექვსი კაცი მიიღებს მონაწილეობას მექსიკის ოლიმპიურ ტურნირში.

ჰარი, ჰეიესი და ესტევესი უკვე ჩამოცილდნენ აქტიურ სპორტს. ნეშმა, — წერს სააგენტო, — შეიძლება მხოლოდ დიდი ბრიტანეთის სახელით შეძლოს გამოსვლა, რადგან სამხრეთ აფრიკის რასისტულ რესპუბლიკას ოლიმპიადაში მონაწილეობის უფლება არა აქვს.

თუმცა ეს უძლიერესი მორბენლები მეხიკოს სარბიელზე ვერ გამოვლენ, სპეციალისტები იმ აზრისა არიან, რომ იქ 100 მეტრზე რბენაში შეჯიბრება „ყველა დროის ყველაზე საინტერესო ასპარეზობა“ იქნება.

ოლიმპიური პროგრამის ამ სახეობაში ოქროს მედლისთვის იბრძოლებენ არა მხოლოდ ფიგეროლა, ჰაინსი, გრინი, ტერნერი და ფორდი, არამედ კიდევ 10-12 კაცი მაინც. დავასახელოთ, მაგალითად, იაპონელი იჯიმი, რომელმაც სულ ახლახან 10,1 წამი უჩვენა. ან მადაგასკარელი უანლუის რაველომანანტსოა, რომელმაც 100 მეტრზე ორჯერ უჩვენა იგივე შედეგი.

ძალიან ძლიერია კუნძულ იამაიკის ორი სპრინტერი — ლ. მილერი და მ. ფრეი. წარმატების ასეთივე შანსები აქვთ სამხრეთ ამერიკის, აფრიკის და ავსტრალიის სპრინტერებს. ხ. ურიბემ (კოლუმბია) უკვე მიაღწია 10,1 წამს. მას ბევრით როდი ჩამორჩებიან კუბელი მძლეოსნები სანჩესი, მონტესი და რამირესი, რომლებისთვისაც 10,2 წამი ჩვეულებრივ ამბად იქცა. ანგარიშგასაწევი მორბენლები არიან აფრიკელები კონე (სპილოს ძვლის ნაპირი) და სანგა (ქენია).

ავსტრალიელთა შორის სპეციალისტები აღნიშნავენ ნიჭიერ ახალგაზრდა სპრინტერებს: ლეის, ლევისს, ნორმანს და ედის. ახალგაზრდა ჩილიელ მორბენალ მორენოსთან და ტრინიდადელ რობერტსთან ერთად ისინიც ჩაებმებიან ოქროს, ვერცხლისა და ბრინჯაოს მედლებისთვის ბრძოლაში.

უფრო ცუდადაა საქმე ევროპაში. ევროპელი ფავორიტებიდან ახახელებენ მხოლოდ გვადელუპელ ზანგს რ. ბამბიუკს, რომელიც საფრანგეთის ღირსებას დაიცავს. მეხიკოს მძლეოსნური ტურნირის ორგანიზატორებმა უკვე განაცხადეს, რომ იმედი აქვთ „სპრინტერთა კედლის“ გადალახვისა, — მაღალმთიანეთმა და გაიშვიათებულმა ჰაერმა ხელი უნდა შეუწყოს მოკლე დისტანციებზე მორბენლებს.

პროფესიული კრივის წინაალმდეგ

შვეიცარიაში ორ წელზე მეტია გრძელდება გაცხარებული დავა პროფესიული კრივის თაობაზე. რამდენიმე წლის წინ შვედმა მოკრივემ ი. იუჰანსონმა მსოფლიოს აბსოლუტური ჩემპიონობა მოიპოვა პროფესიონალთა შორის, მაგრამ შვეიცელებს ვერც ამან შეაყვარა პროფესიონალთა სასტიკი ბრძოლა.

ახლახან სტოკჰოლმის ტელევიზიამ გადასცა დოკუმენტური მასალების სერია პროფესიულ კრივზე. ეს მასალები მაყურებელს უამბობდა, რომ მსოფლიოს პროფესიულ რინგზე ყოველწლიურად კლავენ და ამახინჯებენ 100 მოკრივეს მაინც. ის, ვინც ცუდი ჯანმრთელობის გამო დატოვებს რინგს, უკვე აღარაფერს უნდა ელოდეს. ასეთები ავადმყოფის დატაკი ცხოვრებისთვის არიან განწირულნი, მათთვის არ არსებობს არც პენსია, არც დახმარება. განსაკვირი როდია, რომ ბევრი ყოფილი პროფესიონალი მოკრივე სიცოცხლეს თვითმკვლელობით ამთავრებს.

შვეიცის პრესა, რომელმაც კამპანია გაშალა პროფესიული კრივის წინაალმდეგ, ხაზგასმით აღნიშნავს: სპორტი ახლა ჯანმრთელობის წყარო კი არა, საქმოსნების გამორჩენის წყაროა, რომლებიც სისხლიან სპექტაკლებში იხვეჭენ ფულსო.

იმ მიზნით, რომ გამოეკვეთათ ქვეყნის მოსახლეობის აზრი პროფესიულ კრივზე, ხელისუფლებამ გადაწყვიტა თავისებური რეფერენდუმი ჩაეტარებინა (გასაგებია, რომ პროფესიულ კრივს დამცველები გამოუჩნდნენ. ისინი ამტკიცებენ: კრივი მამაცთა ბრძოლაა, რომელიც მაყურებელს ძალიან მოსწონსო). და აი, გამოქვეყნდა გამოკითხვის შედეგები. შვედების ნახევარზე მეტმა პროფესიული კრივის წინააღმდეგ გაილაშქრა. გაზეთები წერენ, რომ შვეიცარიაში უკვე მომზადდა პროფესიული კრივის აკრძალვის კანონპროექტი და უახლოეს ხანში იგი პარლამენტს გადაეცემა განსახილველად.

დანცერის უკეთესი იოლი „ჩემპიონობა“

დასავლეთ ევროპის სპორტული პრესა „ვენელი ფიგურისტის ემერიხ დანცერის ახალ წარმატებას“ იუწყება. აღმოჩნდა, რომ მსოფლიოს ჰამგზის ჩემპიონმა ფიგურულ ცოცურაობაში ახლა მსოფლიო ჩემპიონობა მოიპოვა პროფესიონალთა შორისაც. როგორც ცნობილია, დანცერმა ჟენევის მსოფლიო პირველობის დამთავრებისთანავე დატოვა სამოყვარულო სპორტი. ახლა იგი ფრიველორით სიმღერებით იხვეჭს ფულს და ეძებს შესაძლებლობას, რომ რაც შეიძლება ძვირად მიყიდოს თავი რომელიმე ყინულის რევიუს.

დანცერი არც მალავდა, რომ სწორედ ამ მიზნით მიიღო მონაწილეობა ლონდონის „ემპაირ პულის“ დარბაზში გამართულ პროფესიონალთა ჩემპიონატში. ჰავალდებულო პროგრამით შეჯიბრება არ ჩატარებულა. ნებისმიერ ციგურაობაში დანცერმა უმაღლესი შეფასება მიიღო: ოთხჯერ — 9,9 ქულა, ერთხელ — 9,7.

ჩემპიონატის დამთავრების შემდეგ თავად დანცერმა აღიარა, რომ საერთოდ, ეს შეჯიბრება არც შეედრება მოყვარულთა ასპარეზობას. „რა თქმა უნდა, სასიამოვნოა მხოლოდ ნებისმიერი პროგრამით გამოსვლა, სასიამოვნოა მსოფლიო ჩემპიონის სახელის მოპოვება, — თქვა დანცერმა, — მაგრამ გულახდილად უნდა ვაღიარო, რომ ეს ჩემი ყველაზე იოლი ჩემპიონობა იყო“.

„საფეხბურთო სასტუმრო“ არამგზაში

გრაზილიის ქალაქ არამგზაში ახლახან გაიხსნა საკმაოდ ორიგინალური სასტუმრო, რომელსაც მოსახლეობამ უკვე შეარქვა „საფეხბურთო სასტუმრო“. ამას თავისი მიზეზი აქვს.

სასტუმროში დგას ფეხბურთის კარის ფორმით დამზადებული საწოლები, რომლებსაც ბადეც აქვთ და ძელებიც. სტუმრებს ყოველ დილით მსაჯის სასტვენი აღვიძებს. სადილი ზუსტად 90 წუთს გრძელდება ფეხბურთის მატჩივით. ამას გარდა, ოთახების კედლები ფეხბურთელთა შეხვედრების ეპიზოდების ამსახველი ფოტოსურათებითა და ამავე თემაზე შექმნილი გრავიურებითაა დაფარული.

სასტუმროში არსებობს „მსოფლიო ჩემპიონატების დარბაზი“, რომელიც ისეა მოწყობილი, რომ სტუმარს ბრაზილიის ეროვნული ნაკრების 1958 და 1962 წლებში მოპოვებული ოქროს 2 მედალი მოაგონოს. იქვე განლაგებულია „სალონ-ჰელე“ და „ბარ-გარინჩა“. სასტუმროს მეპატრონეთა განსაკუთრებული სიამაყის საგანს წარმოადგენს „დარბაზი 1970“. ამ დარბაზის კედლებზე გაკრული სურათები და საბუთები ამტკიცებენ, რომ ბრაზილიელი ფეხბურთელები 1970 წელს მსოფლიო ჩემპიონობას მოიპოვებენ.

მ. ბოტვინივის აზრით

ამას წინათ მსოფლიოს ექს-ჩემპიონმა მ. ბოტვინიკმა მოსკოვის უნივერსიტეტში წაიკითხა ლექცია „ჭადრაკის თამაშის აგლორითმი“. ლექციის მერე მან ბევრ კითხვას უპასუხა. აი, ზოგიერთი კითხვა-პასუხი:

● **თქვენი აზრით, ვინ იქნება საჭადრაკო გვირგვინის პრეტენდენტი?**

— რეალური შანსები აქვთ სპასკის, კორჩნოისა და ლარსენს. ვფიქრობ, უპირატესობა პირველ ორს უნდა მივანიჭოთ.

● **სპასკი — ლარსენის მატჩში ვინ გაიმარჯვებს?**

— ვფიქრობ, სპასკი. ჩემი აზრით, იგი უფრო ღრმა მოჭადრაკეა.

● **მართალია თუ არა, თითქოს ამუამად საბჭოთა მოჭადრაკეები უფრო სუსტად თამაშობენ, ვიდრე 5-6 წლის წინათ?**

— ეს თუ მე მეხება, თანახმა ვარ, მაგრამ იზიარებენ თუ არა ამ შეხედულებას სხვები, არ ვიცი.

იქნება „64“!

მოსკოვი, 3 ივნისი (ტელეფონით). სსრ კავშირის ჭადრაკის ფედერაციის პრეზიდიუმზე ამას წინათ გამოცხადდა, რომ ა. წ. 1 ივლისიდან გამოვა საკავშირო საჭადრაკო-საშაშო გაზეთი „64“.

გაზეთი ყოველკვირეული იქნება. მის რედაქტორად დამტკიცებულია მსოფლიო ჩემპიონი ტ. პეტროსიანი.

გაზეთი „64“ ადრეც (1935-1941 წ. წ.) გამოდიოდა. იგი კვლავ ვრცლად გააშუქებს საჭადრაკო ცხოვრებას, ტურნირებს, თეორიის საკითხებს, გამოაქვეყნებს ამოცანებს, ეტიუდებს, გამართავს კონკურსებს და ა. შ.

როზუელი — პირველი

ლოგბურთელთა „ოპენ-ტურნირი“ გაიმართა ბორნემუტში (ინგლისი). პროფესიონალები ოღლად გაუსწორდნენ მოყვარულებს, რომელთაგან მხოლოდ კოქსმა (ინგლისი) მიაღწია მეოთხედფინალამდე.

ფინალში როზუელმა (ავსტრალია) მოუგო თანამემამულე ლეივერს (3:6, 6:2, 6:0, 6:3) და დაისაკუთრა პირველი პრიზი — 1000 გირვანქა სტერლინგი. ლეივერმა ამის ნახევარი მიიღო. ადრე მსოფლიოში უძლიერესად ცნობილი პროფესიონალი გონსალესი, რომელიც ახლა 40 წლისაა, მეოთხედფინალში დამარცხდა და 40 გირვანქა სტერლინგს დასჯერდა.

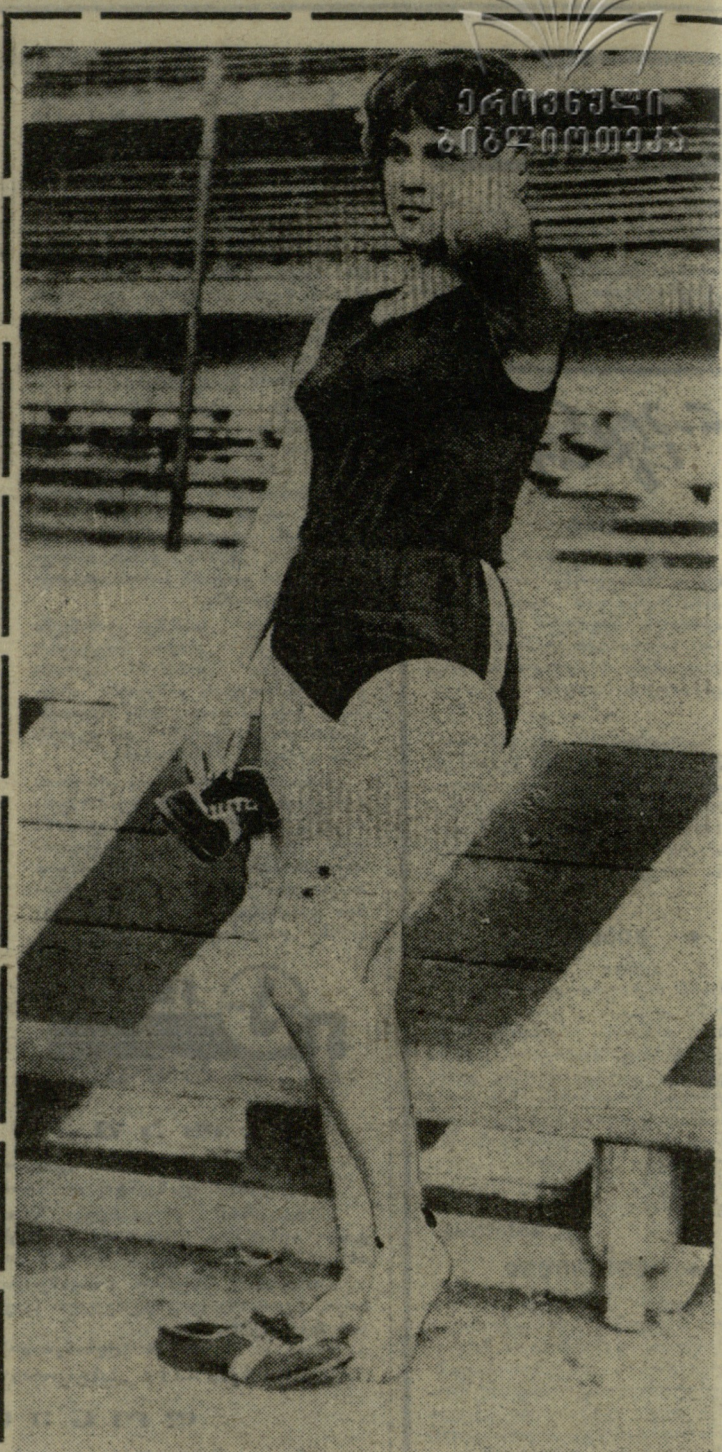

ერთვენჭლი ბიბლიოთეკა

სოხუმელი მოსწავლე ირინა პოპოვა სულ ერთი წელია, რაც რესპუბლიკურ ტურნირებში მონაწილეობს და წარმატებითაც. ეს ნიჭიერი მძლეოსანი საქართველოს დამსახურებული მწვრთნელის ა. კერსელიანის ხელმძღვანელობით სისტემატურად იმაღლებს შედეგებს სიგრძეზე და სიმაღლეზე ხტომაში, სპრინტში. ამას წინათ თბილისში გამართულ მოზარდთა I რესპუბლიკურ თამაშებში ი. პოპოვამ ხუთჭიდში იასპარეზა და ჩემპიონის სახელიც მოიხვეჭა.

სურათზე: ი. პოპოვა შეჯიბრების შემდეგ.

ფოტო ი. იუნაევისა.

ᲥᲐᲚᲘ ᲥᲐᲜᲥᲘ

● **ჰანოვერი**, 3 ივნისი. მსოფლიოს VIII საფეხბურთო ჩემპიონატის ფინალში ინგლისელებთან წაგების რევანში აიღო გფრ-ის ნაკრებმა, რომელმაც აქ ამხანაგურ მატჩში დაამარცხა ჩემპიონთა ეროვნული გუნდი — 1:0.

● **ლონდონი**, 3 ივნისი. ინგლისის ველოტურის VII ეტაპზე საბჭოთა მრბოლელები პირველად გავიდნენ ლიდერებში: პირად ჩათვლაში II ადგილზე გადაინაცვლა ოშსკელმა ვ. სოკოლოვმა.

● **ჟენევა**, 3 ივნისი. „5,5“ კლასში ევროპის ჩემპიონის წოდება მოიპოვა შვეიცარიელმა აფროსანმა ლუის ნოვერაზმა. საბჭოთა ეკიპაჟი (მესაქე კ. ალექსანდროვი, მატროსები — მისი ვაჟი ვლადიმერი და კ. მელგუნოვი) II ადგილით დაკმაყოფილდა.

● **მინსკი**, 3 ივნისი. წყალში მხტომელთა წინაოლიმპიური დიდი საერთაშორისო შეჯიბრება დამთავრდა თ. პოგოჟევას (ტრამპლინი) და იტალიელი კ. დიბიასის (კოჭი) გამარჯვებით. პოგოჟევას მწვავე ბრძოლის გადატანა მოუხდა 17 წლის კ. კელიარჰიზთან (გდრ), რომელმაც II ადგილი დაიკავა. III ადგილზეა მოსკოველი ვ. ანხინა. კოჭიდან ხტომაში ჩვენი ვაჟები უხეიროდ გამოვიდნენ: მათგან მხოლოდ 2 აღმოჩნდა 12 ფინალისტს შორის.

● **სოფია**, 3 ივნისი. ა. ზიმინამ (მოსკოვის ოლქი) და ვ. გოლუბნიჩიმ (სუმი) ბულგარული გაზეთის „ნაროდნა მლადეჟის“ პრიზზე აქ გამართულ დიდ საერთაშორისო შეჯიბრებაში გამარჯვება მოიპოვეს: ზიმინამ 800 მ 2 წუთსა და 7,2 წამში გაირბინა, ხოლო საბჭოთა მძლეოსნობის უბერებელმა ვეტერანმა 20 კმ-ზე სპორტულ სიარულში ბრწყინვალე დრო აჩვენა — 1:31.0. 6, ივანოვმა (მოსკოვის ოლქი) 200 მეტრზე რბენაში ჩვენი წლეულდელი სეზონის საუკეთესო დრო (20,8) აჩვენა, მაგრამ IV ადგილი დაიკავა. გაიმარჯვა პოლონელმა ვ. რომანოვსკიმ — 20,7. ქალთა შორის სიგრძეზე ხტომაში ვ. კირშენშტეინმა (პოლონეთი) — 657 სმ. აღსანიშნავია, აგრეთვე, შემდეგი შედეგები: ბირთვის კვრა — იუდიტ ბოგნარი — 17,08 მ, უროს ტყორცნა — დ. ჟივოცკი (ორივე—უნგრეთი) — 68,96 მ, სამხტომი — შ. ჩოკინი (რუმინეთი)—16,42 მ.

● **რიო-დე-ჟანეირო**, 3 ივნისი. ბრაზილიის ფეხბურთის მეფის პელეს კლუბმა „სანტოსმა“ სან-პაულუს შტატის ჩემპიონის სახელი მოიპოვა — უახლოეს მეტოქეს „კორინტიანსს“ 11 ქულით გაუსწრო. ამრიგად, ბრაზილიის ფეხბურთში ისევ აღდგენილია „სანტოსის“ ჰეგემონია.

რედაქტორი მ. კაკაბაძე.

საქართველოს ფიზიკური კულტურის ინსტიტუტი აცხადებს კონკურსს ფეხბურთის კათედრის მასწავლებლის ვაკანტური ადგილის დასაკავებლად — 1 ერთეული (ფეხბურთის, ჩოგბურთის და ხელბურთის სპეციალისტი).

კონკურსის ვადაა ორი კვირა დღიდან გამოცხადებისა.

მისამართი: თბილისი, ი. ჭავჭავაძის პრ. № 49.

ფსკილისის სპორტულ ბანზე

ძალოსნობა. ლენინის სახ. სპორტული დარბაზი. 4-5 ივნისი. საქართველოს პირადი პირველობა. დასაწყისი 17 ს.

რეგბი. „ლოკომოტივის“ სტადიონი. საქართველოს პირველობა. 6 ივნისი. მატჩი I ადგილისთვის: „დინამო“ (თბილისი) — „ლოკომოტივი“ (თბილისი). დასაწყისი 18 ს. 15 წ.