კპრლ©ბაბრმ ჯვლა ქვეყნისა, ჸეეჯნდითი

ლელო

საქპრაბსელის სსრ მინისტრთა საბჭოსთან არსებული ფიზკულტურის და სპორტის საქმეთა კომიტეტის და პროფკავშირთა საქპრაბსელის რესპუბლიკური საბჭოს ორგანი

Орган Комитета по делам физической культуры и спорта при Совете Министров Грузинской ССР и Грузинского республиканского Совета профсоюзов

№ 11 (373) პარასკევი, 16 სექტემბერი, 1949 წ. ფასი 30 კაპ.

მძლეოსანთა ახალი რეკორდები

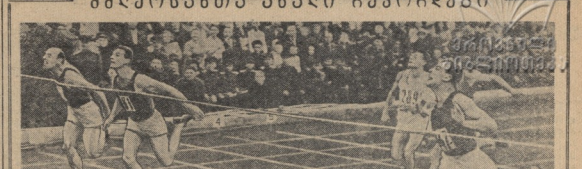

ოქტომბრის 32-ე წლისთავს— ღირსეული შეხვედრა!

ახლოვდება ოქტომბრის სოციალისტური რევოლუციის თქმაშეთორმეტე წლისთავი. ახალი წესისწინაი მიღწევებით ეგებება საბჭოთა ხალხი თავის საყვარელ დღესასწაულს.

დღითიდღე ფართოვდება წინასოციალისტური შეჯიბრება — საბჭოთა პატრიოტიზმის ერთერთი ბრწყინვალე გამოვლინება. ჩვენი ქვეყნის მშრომელები ამ ისტორიულად თარიღისათვის მრავალ საშეჯიბრო მეცნიერიან დედასაშობლოს. მოსკოვში, ქრემლში კიდევ ბევრი პატაკი გაიგზავნება. ისინი ჩვენს გასაოცარ ქარხნებებზე ამეტყველებენ, მათში საშობლოსა და სტალინისადმი ცხარეული სიყვარული გამოსჭვივის.

მომდინარე წინასოციალისტური შეჯიბრების დედაზრი — ომამდევ დროში ხუთწლიანი გეგმის ოთხ წელიწადში შესრულება. აქეთაქეთ არის მომართული მთელი საბჭოთა ხალხის ძალა, ყურადღება, მონდომება...

საბჭოთა კავშირის ფიზკულტურელები და სპორტსმენებიც ძალღონეს არ დაიშურებენ, რათა საყოველთაო ყურადღებაცით დღესასწაულის ახალი წარმატებებით შეხვდნენ მასობრივ-ფიზკულტურული და სპორტული მუშაობის დარგში.

სწყლულ შრომაში, სწავლასა და სპორტში. შეენელებლად ჩადება მასობრივი ფიზკულტურული მოძრაობა, ახალი რეკორდები ემატება სამშობლოს, ფართოვდება სპორტულ ნაგებობათა ქსელი.

საქართველოს დედაქალაქის საწარმოთა ფიზკულტურელების მოწოდებას მასობრივ-სპორტული მუშაობის უკეთ დაყენებისათვის სოციალისტური შეჯიბრების გაჭაღებისათვის რესპუბლიკის ფიზკულტურელები. მათ ეგიდით შობილი ოქტომბრის დღესასწაულისათვის შესრულება — წარმატებით ხორციელდება.

ორ თვეზე ნაკლები დრო დარჩენილი ამ ღირსშესანიშნავ თარიღამდე. ის ხარუზები, რომლებიც ჩვენს ფიზკულტურულ ორგანიზაციებს გააჩნიათ გეგმების შესრულებაში, მოკლე ვადაში უნდა იქნას აღმოფხვრილი.

ეჭვს გარეშეა, რომ რესპუბლიკის ფიზკულტურელი ორგანიზაციები ძალღონეს არ დაიშურებენ, რათა საყოველთაო ყურადღებით დღესასწაულის ახალი წარმატებებით შეხვდნენ მასობრივ-ფიზკულტურული და სპორტული მუშაობის დარგში.

ვეკრისის და მსოფლიოს პირველობაზე

ჩასხლოვაკიის დედაქალაქ პრაღაში 12 სექტემბერს დაიწყო საერთაშორისო შეკვრაძალის ფრენბურთში — მსოფლიოს ჩემპიონატი მამაკაცთა შორის და გვრილის პირველობის გათამაშება ქალთა შორის.

ორივე ფრენობრში საბჭოთა კავშირის სპორტსმენები მონაწილეობენ.

ჩვენი ქვეყნის ქალთა გუნდმა პრაღაში 10 სექტემბერს დაიწყო ვეკრისის პირველობაზე. ჩვენი ქალები ჯერ ისრაელის გუნდს შეხვდნენ და ადვილად მოიგო ანგარიშით 3:0 (15:1, 15:6, 15:4).

ამ დღეს საბჭოთა კავშირის ვაჟთა გუნდი პოლონეთ სპორტსმენებს შეხვდა. პირველი პარტია, რომელიც მეტად დაძაბული ბრძოლით ასათვალწინებდა, საბჭოთა ფრენბურთელების გამარჯვებით დასრულდა — 15:13. მაგრამ სპორტული ანგარიშით 3:0 (15:13, 15:4, 15:3).

ზუგდიდში მომდინარეობს სტადიონ-პიონერთის მშენებლობა, რომელიც 6.000 მაყურებელზეა გათვლილი. სტადიონში ლაშხა ბრეზენტებრული გაფორმება ქვრება (პროექტის ავტორი ბრეზენტების ი. კასრაძე). სურათზე: სტადიონის ტრიბუნების მშენებლობა

ფოტო კ. ფირმელიანისა

ᲛᲝᲡᲙᲝᲕᲘ. (ჩვენი კორ.). ბრწყინვალე შედეგებით აღინიშნა სპორტის დამთავრებული საკავშირო შეჯიბრების მძლეთა-მძლეობა. ჩვენი ქვეყნის საუკეთესო მოხალისეებმა, მეტოქეებზე ერთი ნაბიჯით წინ მიიწიეს. მიმდინარე წლის მძლეთა-მძლეობის სტადიონზე ახალ წარმატებებს მიაღწიეს.

შესანიშნავი შედეგი აჩვენა სპორტის დამსახურებული ოსტატის ა. კანაველ ფრთის ტაეროსანმა. მან წელს სამჯერ გაიუმჯობესა საკავშირო რეკორდი — ეკონომიურად ეფრო 58 მეტრით და 59 სანტიმეტრზე ტაეროსანა. ეს საკონკურსო კლასის შედეგი 43 სანტიმეტრით აჭარბებდა მსოფლიო რეკორდს.

მაყურებლები დიდი ინტერესით ელოდნენ სპორტის უკეთესი ახალგაზრდა ოსტატის თბილისელი ს. ხვიჩიას გამოსვლას. ნახტომი 200 მეტრზე რასაკვირველია, ხვიჩიას მოეცო გასელი წელს ჩემპიონს ზ. დუნაიენს, მაგრამ ბრძოლაში ჩატრდა ფრანკლი, სადაც ორგანება ასე განაწილდა: 1. სტენოვე, 2. ხვიჩია, 3. ფუნინი. ეს დიდი მიღწევა ნორჩი სპორტსმენისაგან, რომელიც პირველად მონაწილეობს, მოპრძოლებას ეუოდა.

ფენომენალურ შედეგებს ღებულებ ბრძოლებში მოსკოველი ა. ჩედანა, ამჟამად იგი შედ სპორტის ჩემპიონი და რეკორდსმენი. ჩედანამ 80 მეტრზე თარიღრებზე ცალი თავისი ძალა და ოპრის მეადგილე მოიპოვა გამონაკლისო სოფრძენ ტტომაში ისევ ჩედანამ გაიმარჯვა, — მისი შედეგია 5 მეტრი და 78 სანტიმეტრი.

მძიმეკლაბ ტ. ჯუნეგის პირველი რეკორდი 200 მეტრზე თარიღრებში დაამყარა, მისი შედეგი 24,0 წამი ეფრომპიონ ფუანსენეთი 10 წლის მანძილზე. ახალგაზრდა მძლეოსანმა რეკორდი 400 მეტრზე თარიღრებზე დაამყარა. მან მეკუნქტედ და თანაბარი გაიჩინა დისტანცია და შესანიშნავი შედეგი — 52,7 აჩვენა. ლასპიშვილი, რომ ე. ბუღანჩიის (52,9) და ლუტუკის (53,1) შედეგებზე წინანდელ რეკორდზე უკეთესია.

ახალი საკავშირო მიღწევა ამაღნიშნებელია 4X400 მ. დაამყარა ეურნალის გუნდმა (მოდია, ფუნსტრა, ბუღანჩია, ჩუგანი) — 3:16,0.

ამპანორაზეზე 4X200 მ. ქალთა ეთის მოსკოვის გუნდმა პირველი ადგილი მაგრამ, დღეოფინალი ამ სტიპენთან მაგრამ ახალ საკავშირო რეკორდი მაღწია — 42,1.

ლუნინგრადელ ქ. ლილუკის მიერ 13 წლის ნინაო დამყარებული რეკორდი 400 მეტრზე რბენაში (48,6) გაიმეორა მოსკოველმა ს. კომაროვამ.

შეიდი დღის სპორტრბენის ბრძოლებს შეეფინენ ჩვენი ქვეყნის უძლიერესების მძლეოსნების სპორტსმენ კაკორიდების ცხრილში 14 შესრულება შეიტანეს.

• • •

ᲡᲣᲠᲐᲗᲘᲡᲗᲕᲘᲡ: ზეგით — მამაცები ფინალური შეჯიბრება 100 მეტრზე რბენაში. მარცხნიდან მარჯვნივ — ნ. კარაულოვი, ვ. სუხარევი, ა. შელომცევი, ვ. კორაოვი, ლ. სანძე. ქვეგით — ნ. დემშინე მაღრის ტურნირის მოგებული. ფოტო ვ. სემენოვისა და ვ. გელეთანისა

თბილისის „დინამოს“ ორი მოგება

საკავშირო ჩემპიონატი კალათბურთში

ᲑᲐᲠᲐᲥᲝᲕᲘ. (ჩვენი სპეც. კორ.). 11 სექტემბერს ბარაყოში დაიწყო საბჭოთა კავშირის პირველობის გათამაშების კალათბურთში, რომელშიც მონაწილეობენ ჩვენი ქვეყნის უძლიერესი კოლექტივები.

საქართველოს სპორტული ღირსების საკავშირო ტურნირში დებუტ თბილისის „დინამოს“ და ოდესელი ბაზის გუნდი ფეხბურთელების ანსტიტუტის კლუბი ბუნდები.

ტურნირის პირველ დღეს თბილელმა დინამოელებმა დაამარცხეს ქ. ოდესის „მეცნიერებას“ კოლექტივი ანგარიშით 73:30, მერე შეხვედრა თბილელ და ოდესელ სტუდენტებთან ბაზარი. მაგრამ დამთავრდა დინამოელთა გამარჯვებით — 74:15.

—o—

უსხოეთის მიღწევებზე მაღლა

ამ დღეებში მოსკოვში ჩატარდა საკავშირო შეჯიბრება სრულიად. შეიარაღებული ძალების სპორტსმენებმა, სპორტის ოსტატებმა ე. კრეკნამ დაამყარა ორი ახალი საკავშირო რეკორდი. მან სამი მდგომარეობიდან (წოლით, დგომით და ჩიქით) სროლის ტრის მოაგროვა 1.093 ქულა 1.200 შესაძლებლიდან, რითაც ერთკომ საკავშირო რეკორდს 13 ქულით და მსოფლიო ოფიციალურ რეკორდს 47 ქულით გადააჭარბა. მანვე გათვალისწინა ჩვენი სპორტსმენების ტრენირების მსოფლიო რეკორდს 18 ქულით აღემატება.

მოსკოვის „დინამოსა“ და „ვაჟთაშის“ შეხვედრა დედაქალაქის ცენტრალურ სტადიონზე. სურათზე: მოედანი „ვაჟთაშის“ მოედანზე.

ფოტო ბ. პუშკინისა (საქფილმ).

საბჭოთა ფეხბურთელთა გამარჯვება

„ზენიტი“ (ლენინგრადი) — „ვაჟთაში“ (ᲗᲑᲘᲚᲘᲡᲘ)

ᲚᲔᲜᲘᲜᲒᲠᲐᲓᲘ. (ჩვენი კორ.). „დინამოს“ სტადიონის ტრიბუნები მაყურებლებს ვერ ატევებს, მოედანზე საჭიროპირობით ამბავდიდენ მატჩის მოპაზეებები ბედაკეშტის „ვაჟთაში“ და ლენინგრადის „ზენიტის“ გუნდები.

„ზენიტის“ ფეხბურთელებმა პირველ წუთებშივე ესპრეი ერიშეი მიიტანეს მოწინააღმდეგის საღარიშო ზერთის გატანის უფთო შესაძლებლობას. შემდეგ სტუმრები, რომლებმაც შესანიშნავ ღირსებები და თავით თამაშის მაღალი ტექნიკა გა-

მოამეცადეს, გადადიდნენ შეტევაზე. მერვთ ვეფერეულ მასპინძლებმა მოიცდაზე ტრაილებდა. ლეონიდ სამკერ ობსა თვითნ კარი სულ ღია, ალიცდის და სამოც ფარტაშეც მოსაგონ.

პირველი ნახევარი სტემპიონის შკარა უპირატესობით ჩატარდა. მაგრამ „ზენიტის“ დაცვითი ტაქტიკა გადაულაპარე აღმოჩნდენ. ტაიმი დამთავრდა უშედეგოდ — 0:0.

შეჯიდების მეორე ნახევარში მოგთამაშოდა რამდენიმე შეიცვალა. ზენიტელები ძლიერ გაპტრეფდნენ და ახლა უნებურებს მოეხედათ ლენინგრადელ თავდამსხმელებს ოპერაციის მოკვირაცხლე. მეკ წუთზე პირიტენ-კოლოკოკვის კომბინაციას კარგად ამთავრებს კომაროვი. „ვაჟთაშის“ მეკარემ, ბელა ბაკოს ბადიდან გამოაგზა პირველი ბურთი — 1:0. ლენინგრადელებმა თითქმის ფრთები შეისხეთ, მათ ბრძოლებელ კომბინაციებით დაიწყეს თამაში.

მე-13 წუთზე კომაროვმა ცირტუნებული ნახტომით თავიური გარტყმით გაიქნს მეორე ბურთი „ვაჟთაშის“ კარში. უნებრივება ცდილობენ ანგარიშის გაუვთოვან, მაგრამ ორივნელი ფეხბურთელები სილადით და ღელვით ქლიერ პირობენ. სტემპიონი არ ხობაგეთ თავიანთ ბაღაც და ენერგიულ სპასეთი ხერხებით სასტადიონ მთელ ეულ ჯეთ ცდა უცდებოდეთ ორნი მასპინძლების ენერგიული და სწორიანი თამაშით.

მატჩი დამთავრდა ლენინგრადის „ზენიტის“ გამარჯვებით ანგარიშით 2:0.

ᲚᲐᲖᲐᲠᲔ ᲒᲝᲒᲘᲨᲕᲘᲚᲘ,
საკავშირო კატეგორიის მსაჯი.

ᲛᲝᲙᲚᲔ ᲨᲔᲢᲧᲝᲑᲘᲜᲔᲑᲐ

12 სექტემბერს უნებრივი ფეხბურთელება სამშობლოში გაემგზავრნენ.

ფიზკულტურული მუშაობის გაუმჯობესება — ასწლეული ამოცანა

საქართველოს პარტორგანიზაციათა რესპუბლიკური საბჭოს პლენუმზე

12 სექტემბერს საქართველოს პარტორგანიზაციათა რესპუბლიკური საბჭოს პლენუმი, რომელსაც განხილული საკითხი პარტორგანიზაციის ამოცანების შესახებ ფიზიკური კულტურისა და სპორტის განვითარების საქმეში. მოხსენებითი მასალები პარტორგანიზაციათა რესპუბლიკური საბჭოს თავმჯდომარის პირველ მოადგილის ამხ. ი. გოლობაძე.

— საქართველოს პარტორგანიზაცია, — აღნიშნა მოხსენებაში ამხ. ი. გოლობაძემ, — წინათ ფიზკულტურისა და სპორტის ამაღლებისა და ფიზკულტურული ბაზების შენებლობის გასაუმჯობესებლად ბოლშევიკური ყურადღებისა და ზრუნვის გამო, ფიზკულტურული მუშაობა ხელმძღვანელობის გასაკეთილსინდისიერად პროცესებისა და სპორტული ორგანიზაციების საქმიანობის ხელმძღვანელობის დარად სპორტის საქმეში.

მიმდინარე წლის პროცედურების საპარი რესპუბლიკაში უნდა შეიქნეს 826 ახალი ფიზკულტურული კოლექტივი, მაგრამ გასული ნახევარი წლის განმავლობაში შეიქმნა და მოიყვანა 392, რაც ჯეროვნად შეადგენს 47,5 პროცენტს. შედეგად ამ საათში პროფკავშირების მონაწილეობით ჩატარდა მხოლოდ 80,000-მდე კაცი. სამწუხაროდ უნდა აღინიშნოს, რომ რესპუბლიკაში პროფკავშირთა წევრების მხოლოდ 13 პროცენტი ფიზკულტურულ მუშაობაში ჩაებმა. პროფკავშირების ზოგიერთი რესპუბლიკური კომიტეტები და ნებართ ყოფილთა სპორტიული საზოგადოებების სულხე შეჩერდნენ მხოლოდ ორგანიზაციულ ფიზკულტურული კოლექტივები, რესპუბლიკაში კარგი მუშაობის მაგალითს ითძლევა ტრაქტორ-ტრანსპორტების სამრთველოს ფიზკულტურული კოლექტივი, რომელიც ბაზებით წლიდან წლისკენ 1.036 კაცით გაიზარდა.

მაგრამ სამწუხაროდ, ამჟამად კოლექტივები თითქმის ნახევარი საქართველოში თითქმის ნახევარი საქართველოში თითქმის ნახევარი მასობრივი სპორტული საზოგადოებების ცენტრალის სპორტკლუბის ცენტრალის ფიზკულტურული მუშაობის ხელმძღვანელობა. ბევრი ნებაყოფილობითი სპორტული საზოგადოების

შრომასა და სპორტში საუკეთესონი

ფიზიკური კულტურა ახალგაზრდობის კომუნისტური აღზრდის, მათი ჯანმრთელობის გაკაჟების, შრომისა და სამშობლოს დაცვისათვის მუდამ მზადყოფნის ერთ-ერთი მძლავრი საშუალებაა. ეს კარგად შეეთვისებს ქუთაისის ავტოკარხნის ფიზკულტურელებსა, რომლებმაც ბევრი რამ გააკეთეს სპორტული მუშაობის მასობრივობისათვის.

ქუთაისელი მეავტომობილეები კარგ მაგალითებს გვიჩვენებენ არა მარტო სპორტულ მოედნებზე, არამედ წარმოებაშიც, დაზგებთან. ქვემით მოთავსებული მასალები მათ წარმატებებზე მოგვითხრობენ.

ჩვენი ძირეული კოლექტივი

1.372 წევრს თვლის სპორტული საზოგადოების „ტორპედო". ისინი ჩაბმულნი არიან სხვადასხვა სექციებში. უკანასკნელთა შემადგენლობაში სპორტული კოლექტივი. სანიმუშოდ შეგასახელებთ ფიზორგებში ა. ზარიაძეს (სარემონტო მექანიკურ საამქროში), ბ. ჯაჭვს (საავარიო საამქროში), ი. ბალმაშევილი (ბაზმსპეცი საამქროში) და სხვ.

მიმდინარე წელს უნდა მოგვეშალა დასახული პირველი სიმაღლეები 250 ნაბიჯისაკენ. მათგან 170 ტყვე მოპოვებულია. 70-მდე კაცი მოცულ ხანში დაამთავრებს ნორმების ჩაბარებას. მეორე საფეხურზე გეგმით გათვალისწინებული 25 კაციდან ნორმებს 19-ან ტყვე ჩააბარა. კარგადაა დაყენებული თანრიგობის მოპაექრების საქმეც. ქარხანაში 15 პირველი, 27 მეორე და 29 მესამე თანრიგისანია, ყველა ონინ მიმდინარე წელს არიან მოპაოებულნი.

სასტვმაოები მეშაოებს 7 სპორტული სექცია, საქმე ისე მოეწყვეთ, რომ გეგმების შესრულებულებად თვით ქარხნის მეშაოები ირჩევენ.

მნიშვნელოვან წარმატებებს მიაღწია ქარხნის ფიზკულტურელმა ორკესტრმა მიმდინარე სპორტული სეზონში. ჩვენმა კოლექტივებმა ქალაქში ორგანიზებული ორ ესტაფეტაში ქალაქში ორგანიზებული ორ ესტაფეტაში ქალაქში ორგანიზებული ორ ესტაფეტაში

ჩვენი ქვეყნის ფეხბურთის მოედნებზე

თავლასმის კარგი თამაში

„დინამო“ (თბილისი)—„დინამო“ (კიევი)

სულ ორი ნიშნობის ანგვრებდნენ და ბეური ხშირად ორი-სამი გადაცემის შედეგ კიეველი სპორტსმენი მარჯვნის ფლანგიდან ბურთს ბადეში ჩაგზავნიდნენ. მთელი პირველი ტაიმის განმავლობაში ორივე გუნდის მოთამაშეები ერთნაირად ხშირად ხვდებოდნენ ერთმანეთს,