პროლეტარებო ყველა ქვეყნისა, შეერთდით!

ლიტერატურა და ხელოვნება

საქართველოს საბჭოთა მწერლების კავშირის და ხელოვნების საქმეთა სამმართველოს ყოველკვირეული ორგანო

№ 37 (90), სამშაბათი, 6 ნოემბერი, 1945 წ. ფასი 1 მანეთი.

გაუმარჯოს დიდი ოქტომბრის სოციალისტური რევოლუციის XXVIII წლისთავს!
დღეგრძელობდეს და ჰყვავოდეს ჩვენი დიდი სამშობლო!

საკავშირო კ. პ. (ბ) ცენტრალური კომიტეტის მოწოდებებიდან დიდი ოქტომბრის სოციალისტური რევოლუციის XXVIII წლისთავისათვის.

ძლევამოსილი ოქტომბერი

მეორე მსოფლიო ომის დამთავრების შემდეგ საბჭოთა ქვეყანა პირველად მშვიდობიან ვითარებაში იხდის თავის უბრწყინვალეს სახალხო დღესასწაულს—ოქტომბრის დიდი რევოლუციის 28 წლისთავს.

ოცდარვა წლის წინად დიდმა რუსმა ხალხმა რუსეთის ყოფილ იმპერიაში მცხოვრებ სხვა მოძმე ხალხებთან თანამშრომლობით, ბოლშევიკური პარტიის ხელმძღვანელობით, დიდი **ლენინისა** და დიდი **სტალინის** წინამძღოლობით დაამხო მემამულურ-ბურჟუაზიული საზოგადოებრივი სისტემა და შეჰქმნა მსოფლიოში ყველაზე პროგრესული საზოგადოებრივი წყობილება—საბჭოთა სახელმწიფო.

ეს იყო თანამედროვე ცივილიზაციის ყველაზე უმაღლესი მონაპოვარი, რომელმაც საფუძველი დაუდვა კაცობრიობის ახალ ისტორიას.

სწორედ ამ სახელმწიფომ—საბჭოთა სოციალისტური რესპუბლიკების კავშირმა შეასრულა გადამწყვეტი როლი სიახლიანი აგრესიის ორი კერის—ბარბაროსული გერმანული ფაშიზმის და იაპონიის მილიტარისტული იმპერიალიზმის მოსპობაში და ამით იხსნა ხალხები მონობისაგან, კულტურა და ცივილიზაცია—დაღუპვისაგან.

მეორე მსოფლიო ომის წლებში მთელი სიცხადით კვლავ დადასტურდა საბჭოთა სახელმწიფოებრივი წყობილების და მეურნეობის სოციალისტური სისტემის გადამწყვეტი უპირატესობა. საბჭოთა წყობილება აღმოჩნდა ქვეყნის ეკონომიური და კულტურული აღმავლობის ორგანიზაციის საუკეთესო ფორმა მშვიდობიანი მშენებლობის პერიოდში და ხალხთა მთელი ძალების მობილიზაციის საუკეთესო ფორმა ძლიერი მტრის მოსაგერიებლად და გასანადგურებლად ომის წლებში.

დიდმა ოქტომბერმა ვზა გაუხსნა და ფართო სარბიელი გადაუშალა მილიონების ნიჭსა და უნარს. საბჭოთა წყობილებამ გამოავლინა და აამოქმედა ხალხის მანამდე მიმალული დაუშრეტელი შემოქმედებითი ენერგია, რამაც ჩამორჩენილი აგრარული ქვეყანა აქცია უძლიერეს სოციალისტური ინდუსტრიის, მოწინავე კოლექტიური მიწადმოქმედების და მაღალი კულტურის ქვეყნად.

საბჭოთა წყობილებამ შეუქმნა ყველა მოძმე ერს პირობები არნახული ეკონომიური და კულტურული აყვავებისათვის. საბჭოთა სახელმწიფოს ძლიერების ერთ-ერთი მტკიცე დასაყრდენი გახდა ხალხთა სტალინური მეგობრობა, ხალხთა ძმური თანამშრომლობა.

საბჭოთა წყობილებამ, სტალინური კონსტიტუციის ქვეყანამ, სადაც ყველა ერი, რასიული წარმოშობის მიუხედავად, თანასწორუფლებიანია, სადაც ერები ერთმანეთისადმი ურთიერთ პატივისცემითა და სიყვარულით არიან გამსჭვალული, სადაც ყველა ერის შვილისათვის უზრუნველყოფილია უფლება შრომისა, უფლება განათლებისა, უფლება დასვენებისა, შესაძლებლობა მუდმივი ფიზიკური და სულიერი სრულყოფისა,— წარმოშვა უდიდესი მორალური ძალა — საბჭოთა პატრიოტიზმი, უძლიერესი სიყვარული საბჭოთა ქვეყნისადმი, მისი წარსულისა, აწმყოსა და მომავლისადმი.

სწორედ სტალინური კონსტიტუციის ქვეყნის ეკონომიური, პოლიტიკური და მორალური უპირატესობის შეგნება აძლევდა დევგმირის ძალას. მოუსვრელ სულიერ სიმტკიცეს საბჭოთა ადამიანს ფაშიზმთან სამკვდრო-სასიცოცხლო დაძაბების დროს, როგორც ბრძოლის ველზე, ისე შრომის ფრონტზე.

ეს პატრიოტული შეგნება იყო წყარო მასობრივი გმირობისა, იმ საარაკო ვაჟკაცობისა, უშიშრობისა და გულადობისა, რომელიც ყველა ეროვნების საბჭოთა ხალხის შვილებმა გამოიჩინეს ფაშისტ ბარბაროსების წინააღმდეგ საშშობლოს თავისუფლებისა და ღირსებისათვის გაჩაღებულ გიგანტურ ბრძოლაში. სწორედ ამ შეგნებამ, ბელადის პირველ მოწოდებისთანავე, მთელი საბჭოთა ქვეყანა აქცია ერთ მთლიან მებრძოლ ბანაკად, კლდოვან ციხე-სიმაგრედ, რომლის სიმტკიცეს შეელეწა მტრის ჯოჯოხეთური სამხედრო მანქანა.

ჩვენმა ქვეყანამ ესოდენ ბრწყინვალედ გაიმარჯვა სწორედ იმიტომ, რომ მას ხელმძღვანელობს ბოლშევიკური პარტია, რომელიც შეჰქმნეს, გამოაწრთეს და განამტკიცეს ლენინმა და სტალინმა, საბჭოთა ხალხმა გაიმარჯვა იმიტომ, რომ მას წინ მიუძღვის სწორუპოვარი მხედართმთავარი და ბრძენი ბელადი—დიდი სტალინი.

ამიტომ არის, რომ საბჭოთა ადამიანი სამშობლოს სიყვარულთან ერთად თავის გულში განუყრელად ატარებს სიყვარულს ლენინ-სტალინის პარტიისადმი, სიყვარულს საბჭოთა ხალხის ყველა გამარჯვებათა ორგანიზატორისადმი, გენიოსი მხედართმთავრის დიდი **სტალინისადმი.**

გამარჯვებული და ძლევამოსილი საბჭოთა ხალხი, გამოვიდა რა ომიდან ფიზიკურად და სულიერად განმტკიცებული, კიდევ უფრო მეტი მხნეობით და ენთუზიაზმით ჩაება მშვიდობიან შემოქმედებით შრომაში. და ახლა ჩვენი სამშობლო შეუდრეკელი ნებისყოფით მიემართება წინ კიდევ უფრო ბედნიერი და უფრო მზიანი მერმისისაკენ.

გიორგი ქუჩიშვილი

საოქტომბრო

გრგვინავს ორკესტრი!
გრიალებს ვაშა!
გამარჯვებათა
გუგუნებს მარში!
დროშათა ალი,
წითლად კაშკაშა,
ლივლივებს დილის
ლაჟვარდის ზღაში!

მოდის, მოღელავს
მდინარე ხალხთა.
გუნდს ეჯიბრება
გუნდი სიმღერით,
დედა-თბილისი
მზით არახჩახლა,
გლოვა-სანანულს
მიეცა მტერი!

დიდება ხალხს და
ჩვენს გმირულ ჯარებს!
დიდება დანთქმულთ
ბრძოლისა ველად!
ჰქუხდეს, გრგვინავდეს
შერქვეშ თუ გარედ:
მრავალჟამიერ
ხალხთა ბრძენ ბელადს!

გიორგი კაჭახიძე

მათს ქუჩებში რომ სინათლე შეგეტანა

ვაზით მორთულ თქვენი სახლის აივნიდან
რახანია არ სჭენია ხალხს ხმა შენი;
დღე შრომაში ისე როგორ გაივლიდა,
რომ არ გეთქვა რამე სულის აღმაფრენი!

აქ ხარ ისევ... ამ გარემოს ვინ გაგთიშოს
ამ ხალხივით გულსავსე და გულნათელი!
მოხველ, კართან მოგაგებეს შენი პირშო —
სულ პატარა, ვაჟი ქორფა, უდარდელი.

გსურს მას დღესვე ვაჟკაცური ძალა ჰქონდეს,
შენი კოცნა დაჩენია შუბლზე ვარდად.
თქვენ ყიჟინით რომ ავსებდით გაშლილ ფრონტებს,
ის აქ ნათელ რიტრატივით დაიბადა.

დაჰყვა ჯანი და შემატა ოჯახს ღონე,
ქარ-მიდამო მხიარული ხმით დაჰფარა.
შენც ხმა მისი ბევრჯერ ფრონტზე გაიგონე,
ის მოჰქონდა ნიავსა და ცოლის ბარათს.

გაბედულად მოგივლია ბევრი მხარე,
მხნე და მარჯვე ცოტა იყო შენთან განა?!
თქვენ აღებდით ტყვე ქალაქთა მძიმე კარებს,
მათ ქუჩებში რომ სინათლე შეგეტანათ.

დაგვიბრუნდი დიდ ბრძოლებში გამოცდილი,
კვლავ გვეღირსა ტალავერში ერთად ჯდომა!
რა გულსავსედ დაგიხვდა და შემოგცინის
ჩვენი ქვეყნის დალოცვილი შემოდგომა!

საქ. საბჭოთა მწერლების კავშირის გამგეობის პრეზიდიუმმა ეროვნებათა საბჭოს არჩევნების სსრ. რესპუბლიკური კომისიის შემადგენლობაში ნამოაყენა სიმონ ივანეს-ძე ჩიქოვანის კანდიდატურა

საქართველოს საბჭოთა მწერლების კავშირის გამგეობის პრეზიდიუმმა თავის სხდომაზე განიხილა ეროვნებათა საბჭოს არჩევნების საქართველოს სსრ რესპუბლიკურ საარჩევნო კომისიის შემადგენლობაში კანდიდატის წამოყენების საკითხი.

საქართველოს საბჭოთა მწერლების კავშირის გამგეობის პასუხისმგებელმა მდივანმა ამხ. გ. ჯიბლაძემ წინადადება შეიტანა — წამოყენებულ იქნას საქართველოს საბჭოთა მწერლების კავშირის გამგეობის თავმჯდომარის ამხ. სიმონ ივანეს-ძე ჩიქოვანის კანდიდატურა. ამხ. ს. ი. ჩიქოვანი — გამოჩენილი ქართველი პოეტია. საქართველოს მშრომელნი იცნობენ მას, როგორც მრავალი შესანიშნავი პოეტური ნაწარმოების ავტორს და აქტიურ საზოგადო მოღვაწეს. ლიტერატურის დარგში წარმატებითი მუშაობისათვის პოეტი ს. ჩიქოვანი დაჯილდოებულია შრომის წითელი დროშის ორდენით. იგი დაჯილდოებულია აგრეთვე მედლით — „კავკასიის დაცვისათვის“.

ს. ი. ჩიქოვანის კანდიდატურას მხურვალედ დაუჭირეს მხარი მწერლებმა რ. გვეტაძემ და შ. დადიანმა.

საქართველოს საბჭოთა მწერლების კავშირის გამგეობის პრეზიდიუმმა ერთსულოვნად მიიღო დადგენილება: „წამოყენებულ იქნას საქართველოს საბჭოთა მწერლების კავშირის გამგეობის თავმჯდომარის პოეტ სიმონ ივანეს-ძე ჩიქოვანის კანდიდატურა ეროვნებათა საბჭოს არჩევნების საქართველოს სსრ რესპუბლიკური საარჩევნო კომისიის შემადგენლობაში“.

სსრკ უმაღლესი საბჭოს არჩევნები

სსრ კავშირის უმაღლესი საბჭოს პრეზიდიუმის დადგენილებით მომავალი წლის ათ თებერვალს მოხდება კავშირის საბჭოს და ეროვნებათა საბჭოს არჩევნები. ამ აღიარებს საბჭოთა ხალხი ახალ ისტორიულ ვითარებაში ატარებს. ჩვენმა ქვეყანამ სწორუპოვარი მხედართმთავრის, ხალხთა ბრძენი ბელადის ამხანაგ **სტალინის** წინამძღოლობით ძლევამოსილად დაამთავრა დიდი სამამულო ომი. იგი ამ ომიდან გამოვიდა უფრო მეტად შემჭიდროებული, უფრო მტკიცედ დარაზმული ბოლშევიკური პარტიის, დიდი მასწავლებლის — ამხანაგ სტალინის გარშემო და მთელ ძალთა და საშუალებათა სრული მობილიზაციით შეუდგა ფაშისტური ურდოების მიერ მოყენებულ ჭრილობათა მოშუშებას, სოციალისტური ეკონომიკის და კულტურის შემდგომ განვითარებას.

ამ გრანდიოზულ, საკაცობრიო მნიშვნელობის გამარჯვებათა წყარო და საფუძველი იყო ხალხთა სტალინური მეგობრობა. სამამულო ომის წლებში საბჭოთა ხალხი გმირულად იცავდა თავის მიწა-წყალს, იცავდა თავის უდიადეს უფლებებს, რომელნიც ოქროს ასოებით არის აღბეჭდილი სტალინურ კონსტიტუციაში.

სამამულო ომმა ერთხელ კიდევ შეამოწმა საბჭოთა ხალხის—ჩვენი ქვეყნის მუშების, კოლმეურნეებისა და ინტელიგენციის მორალურ-პოლიტიკური ერთიანობის ძლიერება; ბოლშევიზმის ტრადიციებისადმი ერთგულებით აღსავსე საბჭოთა ხალხმა გაანადგურა ომის კერები როგორც დასავლეთში, ისე აღმოსავლეთში და დაიწყო მშვიდობიანი შემოქმედებითი შრომა. ამ ახალ ვითარებაში იწყებს ჩვენი ქვეყანა საბჭოთა სახელმწიფოს უმაღლესი ორგანოს არჩევნებისათვის მზადებას.

ახალი არჩევნები იქნება საბჭოთა ხალხის ერთსულოვანი დარაზმულობის მორიგი გრანდიოზული საყოველთაო დემონსტრაცია. არჩევნები კიდევ უფრო დარაზმავს ჩვენს ხალხს ახალ-ახალ ისტორიულ გამარჯვებათა მოსაპოვებლად ბრძენი ბელადის ამხანაგ **სტალინის** ხელმძღვანელობით.

არჩევნებამდე სამ თვეზე მეტი დარჩა. მთელს კავშირში ფართოდ არის გაშლილი არჩევნებისათვის მოსამზადებელი მუშაობა. წინასაარჩევნო მუშაობის მთავარი ამოცანაა—„განვუმარტოთ ჩვენი საარჩევნო კანონი—„სსრ კავშირის უმაღლეს საბჭოს არჩევნების დებულება“ ყველა მშრომელს, განვუმარტოთ ყველა ამომრჩეველს მისი უფლება და მოვალეობა“ („პრავდა“). ეს მუშაობა არის საარჩევნო კამპანიის წარმატებით ჩატარების უმნიშვნელოვანესი წინაპირობა.

ამ საქმეში დიდია საბჭოთა მწერლის როლი. უმაღლესი საბჭოს პირველი მოწვევის არჩევნების დროს ქართველმა საბჭოთა მწერლებმა ფართო მონაწილეობა მიიღეს არჩევნებისათვის მზადებაში. ისინი აქტიურ პრაქტიკულ მონაწილეობას იღებდნენ მასობრივ-პოლიტიკურ მუშაობაში ადგილებზე, ფართოდ აშუქებდნენ ჩვენს პრესაში ამ მუშაობას და დიდ დახმარებას უწევდნენ კომუნისტებისა და უპარტიოების ბლოკის კანდიდატების აგიტაციას, მათ წარმატებას არჩევნებში. წარსული საარჩევნო კამპანიის პერიოდში შეიქმნა მთელი რიგი მნიშვნელოვანი მხატვრული ნაწარმოებებისა მოწინავე საბჭოთა ადამიანებზე, მათს შრომითს მამაცობაზე, ხალხისადმი ერთგულ მსახურებაზე.

მიმდინარე წინასაარჩევნო კამპანიის პერიოდში საბჭოთა მწერლის წინაშე უფრო ფართო ამოცანები ისახება.

საარჩევნო მზადება საბჭოთა მწერალს პრაქტიკული და შემოქმედებითი მუშაობის ფართო ასპარეზს უქმნის. მან უნდა იმუშაოს ენერგიის დაჭიმვითა და მთელი გაქანებით, რათა თავისი მხატვრული სიტყვით საპატიო ადგილი დაიჭიროს დიდ სახალხო კამპანიაში.

არჩევნებისათვის მზადება ახალ მასალასა და შთაგონებას მისცემს მწერალს. თვითეული მწერლის უნარსა და შესაძლებლობაზეა დამოკიდებული ის, თუ რამდენად მაღალმხატვრული იქნება მისი გამოხმაურება, რამდენად ინტენსიური და ეფექტიური იქნება მისი შემოქმედებითი მუშაობა.

ერთი აშკარაა—ამ დიდმა სახალხო არჩევნებმა, რასაც ახალ ვითარებაში მსოფლიო ისტორიული მნიშვნელობა აქვს, მოძრაობაში უნდა მოიყვანოს მთელი ჩვენი ლიტერატურული საზოგადოებრივობა, მან უნდა დარაზმოს ეს საზოგადოებრივობა ახალი ამოცანებისათვის საბრძოლველად და წარმოშვას ახალი შემოქმედებითი აღმავლობა. შთაგონება, ახალი მნიშვნელოვანი მხატვრული ნაწარმოებნი.

საბჭოთა მწერალი ხალხის მსახურია; ის არის ნამდვილი სახალხო შემომქმედი. ამიტომ იგი ყოველთვის დროულად უნდა ეხმაურებოდეს ხალხის ცხოვრებაში მომხდარ უმნიშვნელოვანეს მოვლენებს. ამ შემოხვევაში მან უნდა გვიჩვენოს ის დიდი ცვლილებანი, რომელიც ჩვენი ხალხის მატერიალურ და სულიერ ცხოვრებაში მოხდა მსოფლიო ყველაზე მოწინავე, ყველაზე დემოკრატიულ პრინციპებზე აგებული სტალინური კონსტიტუციის საფუძველზე. მან უნდა გვიჩვენოს ის უსაზღვრო სიყვარული თავისი მთავრობისა და მშობლიური პარტიისადმი, დიდი **სტალინისადმი,** რომლითაც აღსავსეა საბჭოთა ხალხი, რომლითაც აღსავსეა გული ყოველი საბჭოთა პატრიოტისა.

ტრიპტიხი სიცოცხლის ლეგენდისაგან ბიბლიიდან. გორგლიანი მარკს-ენგელს-ლენინ ინის ინსტიტუტის ფილიალის ფასადზე. შესრულებულ თამარ ჯაბაკელიის მიერ.

სადარაჯოზე. სურათი მხატვ. **შალვა მამალაძისა.**

გრიგოლ აბაშიძე

ჩვენი ვაშაც ქართული

ჩვენი ოქროს აკვანი
ჩვენი კარგი მამული!
მთვარით გადავერცხლილი,
თვალწარმტაცი მთაბარი,
მობიბინე ჯეჯილი —
ზღაპრულ რამის ფაფარი,
ტბად დამდგარი მინდორი.
ლაჟვარდგადახატული.

მთები ჰალაროსნები,
თოვლის ჩაჩქნიანები,
სიოს წყნარი ჩურჩული
უფსკრულებში დანთქმული,
ღელე ადიდებული,
დევის ღონით განთქმული,
და მქუხარე ჩანჩქერი
კლდეზე ნაჩქრიალები.

რქაწითელი ვაზები
მტევნებჩამოღვენთილი,
ნარინჯით და თურინჯით
დაზნექილი ტოტები.
ათასი წლის დათლილი
ბოლნისური ლოდები,
დაძანძული ჩუქურთმა,
კლდეში გამოკვეთილი.

მინდვრად ქვაც არსად არი,
წარსულს რომ არ გვაგონებს.
ბრძოლა იყო უწყვეტი
საქართველოს წარსული,
მუდამ ცეცხლში ბრუნავდ
მტრებით შემოგარსული
და მახვილით იცავდა
საოცნებო მთაგრეხს.

გმირნი თავდადებულნი
განა იყვნენ ცოტანი,
ზოგს ტყვია მოერია,
ზოგს შავბნელი საკანი,
არ სჩანდა ასპარეზი,
არ იყო გასაქანი,
ჯაჭვით იყო დაბმული
ქვეყნად ცეცხლის მომტანი.

მაინც ბორკილგაყრილნი
მზისკენ ხელებს იწვდიდნენ,
მაინც არა ტყდებოდნენ,
ბევრი ჭირის მნახველნი,

ერთ იმედად დაგუბდა
ხალხს რაც ჰქონდა ნაღველი,
ერთ სიწმინდედ დაგროვდა
ხალხს რაც ჰქონდა სიწმინდე.

სტალინ, ხალხთა ბელადო,
ეს სიწმინდე შენა ხარ,
შენ ხარ ქვეყნის ნათელი,
შუქი გაუქრობელი,
თავის გულის ცეცხლიდან
გზნებიდა ხალხი მშრომელი,
რომ მზის შუქი ნამდვილი
შენი მოსვლით ენახა.

უფრო დიდი არ ახსოვთ
ხალხებს სხვა აღტაცება,
შენი შუქით გამთბარი
ქვეყნად რამ გააცოცხლა!
სტალინ, ჭართლის გულიდან
აფრენილო არწივო,
შენი ფრთის ქვეშ ეღირსა
ერებს დავაჟკაცება.

და როდესაც დაიძრა
მტრების ურდო ვეროგი,
როცა აღგვას გვიქადდა
დამპყრობელი მკვეხარა,
იდექ ცეცხლის გრიგალში,
წარბიც არ შეგეხარა,
და სიმტკიცე გფარავდა,
როგორც ჯაჭვის პერანგი.

მტრის ჭალაქებს ხანძრები
გადახურე თაღებად,
ჩვენს სამშობლოს ჯავშანი
შემოავლე კედლებად,
შენ აჩვენე მტაცებლებს.
როგორ უნდა კვეთება,
როგორ უნდა ომი და
ხელში ხმალის ალება.

ახლა მტერი მოსისხლე
ფეხქვეშ გდია გართხმული,
ზღაპრად წავა, თქმულებად
შენი მთავარსარდლობა,
ყველა ხალხის დიდებას,
ყველა ხალხის მადლობას
გუგუნით უერთდება
ჩვენი „ვაშაც“ ქართული.

ახალი წიგნი ლენინზე

მოსკოვის სახელმწიფო ლიტერატურულმა გამომცემლობამ ამ დღეებში გამოსცა კრებული იმ მხატვრული ნაწარმოებებისა, რომლებიც უკანასკნელი ათეული წლების მანძილზე იწერებოდა დიდი **ლენინის** ცხოვრებისა და მოღვაწეობის შესახებ. კრებულს შესავალი წერილის სახით დართული აქვს სიტყვა ამხანაგი **სტალინისა,** რომელიც წარმოთქმული იყო 1924 წელს, 28 იანვარს, კრემლის კურსანტების საღამოზე.

საბჭოთა მხატვრული ლიტერატურის ოსტატებმა არა ერთგზის სცადეს გადმოეცათ ნათელი სახე ლენინისა, გადმოეცათ სახე ამ გენიალური გონების და ფოლადისებური ნებისყოფის ადამიანისა. ამ მხრივ მთავარ ყურადღებას იქცევს კრებულში დაბეჭდილი მოგონებანი მაქსიმ გორკისა. აქ მჭერმეტყველური სახეებით გადმოცემულია არა მარტო გარეგნული პორტრეტი ლენინისა, არამედ მთელი მისი შინაგანი სულიერი სიღრმე, მისი მაღალი პრინციპულობა და უძლეველი რწმენა რევოლუციის გამარჯვებისა.

ხსენებული კრებული შედგენილია იმ გვარად, რომ მასში ქრონოლოგიურად აღწერსულია უმნიშვნელოვანესი თარიღები ლენინის ცხოვრებისა. ს. შჩიპაჩიევის პოემა „სახლი შუშენსკოეში“, აგვიწერს ლენინის ცხოვრებას იმ ჩანებში, როცა იგი გადასახლებული იყო მინუსინსკის ყრუ მხარეში. შემდეგ დაბეჭდილია ა. კონონოვის მოთხრობა „დღესასწაული“, რომელშიც აღწერილია ლენინის ჩამოსვლა პეტროგრადში თვითმპყრობელობის დამხობის შემდეგ... მწერალი თხრობას იწყებს სადგურის მოედნის ასახვით: მუშები აღფრთოვანებით ხვდებიან ბელადს. „პროექტორის დამბრმავებელი შუქი გაეკრა ჯავშნისანს. ლენინმა მღელვარებით მაღლა ასწია ხელი. რა მელშიაც ქუდი ეჭირა. შემდეგ სწრაფი მოძრაობით ქუდი ჯიბეში ჩაიდო, ხელი წ-ნ გაიშვირა და დაიწყო სიტყვა. რომელიც არავის არ ჩაუწერია და არც არავის დავიწყებია“.

ა. კორნეიჩუკის პიესის („პრავდა“) ნაწყვეტს სმოლნის ინსტიტუტში გადავყვებართ; ლენინი რევოლუციის შტაბიდან მეთაურობს იერიშს ზამთრის სასახლეზე. აქ ნაჩვენებია როგორ ამზადებდნენ ლენინი და სტალინი ოქტომბრის დიად სოციალისტურ რევოლუციას. ცალკე თავები ა. ტოლსტოის მოთხრობიდან „პური“ გვიხატავს სამოქალაქო ომის მრისხანე წლებს, როცა ლენინი და სტალინი რაზმავდნენ მშრომელთა მილიონებს ინტერვენციის მოსაგერიებლად და ნორჩი საბჭოთა რესპუბლიკის მტრების გასანადგურებლად.

კრებულში ყურადღებას იპყრობს ნაწყვეტი ვ. ივანოვის მოთხრობიდან „პარხომენკო“ და ორი სურათი ნ. პოგოდინის პიესიდან „კრემლის კურანტები“.

კრებულში წარმოდგენილია არა მარტო რუაული პროზა და პოეზია, არამედ აქვე არის რჩეული ნიმუშები მხატვრულ ნაწარმოებთა იმ ციკლიდან, რომელიც სსრ კავშირის მოძმე ხალხთა მწერლებმა შეჰქმნეს დიდი ლენინის ცხოვრებისა და მოღვაწეობის შესახებ. აქ წარმოდგენილია ჯამბულის, მაქსიმ რილსკის, იანკა კუპალას, სამედ ვურგუნის, სულეიმან სტალსკის. ნაირი ზარიანის, სალომეა ნერისისა და სხვა მოძმე რესპუბლიკათა პოეტების ლექსები. სამამულო ომის წლებში დაწერილ ლექსში „ლენინი ჯავშნოსანზე“ ქართველი პოეტი ილო მოსაშვილი ხატავს ლენინის გრანდიოზულ სახეს მებრძოლი და შეუდრეკელი ლენინგრადის ფორზე:

„ქუჩებს დახედავს ლენინის თვალი
და ძველ ჯავშოსანს საომრად ჰფერავს,
დადგება ზედ და ბრძოლაში უხმობს
დიდი ოქტომბრის უწმინდეს კერას.
დადის, მის თვალზეც გამკრთალა რელი
უკლის მოედნებს, აღვიძებს ღამეს
და ლოცავს მშობლის უკვდავი გულით
მტერზე მომავალ შვილებს და მამებს.
როგორც ათასი ფოლადის პირი,
ათასი გული იწვის და ელავს,
ქალაქთა შორის—ქალაქი გმირი
მღელვარედ უსმენს საყვარელ ბელადს.
უსმენს და როცა უძილო ჩრდილი
ისევ მონახავს ბრინჯაოს ბინას,
ქალაქი-ციხე ადგება დილით
და მტერს აგემებს ცეცხლსა და რკინას“.

ეს წიგნი უძვირფასესი საჩუქარია საბჭოთა მკითხველისათვის იმ დღეებში, როცა ჩვენი ქვეყანა უდიდესი აღფრთოვანებით ზეიმობს დიდი ოქტომბრის რევოლუციის 28 წლისთავს.

ჰყვავის და იფურჩქნება ქართული ხელოვნება

უფრო ღრმა სურათოვნებით, უფრო მეტი ენამზიურობით

ოქტომბრის რევოლუციამ ქართულ მწერლობას დიდი და გიგანტური ნაბიჯი გადაადგმევინა, როგორც ხარისხობრივ, ისე შინაარსის მხრითაც.

ჯერ ერთი გააუხვა და გაამდიდრა ნაყოფიერება ქართული მხატვრული მწერლობისა, დარაზმა მთელი წყება ახალგაზრდა, თვალსაჩინო მწერლებისა პოეზიის, პროზის, დრამატურგიისა და კრიტიკის სფეროში, მოგვცა ისეთი კადრები, რომლებიც შინაობაშიც სიყვარულით იხსენიებიან და საქართველოს გარეთაც, მთელს საბჭოთა კავშირში მოწონებას იმსახურებენ. მათი ნაწარმოებები ითარგმნება და იბეჭდება როგორც დიდი რუსეთის ცენტრალური პრესის ორგანოებში, ისე სხვა მოძმე რესპუბლიკების ენაზეც.

ამავე დროს, ქართველი მწერლის სახელი ამჟამად კიდევ უფრო საპატიო და საპასუხისმგებლო სახელია, ვიდრე ეს ყოფილა ოდესმე საქართველოში. ქართველ მწერალს ამჟამად შეუძლია იყოს პროფესიონალი მწერალი და არ მიმართოს ამ ხელოვნებას სასხვათაშორისოდ, როგორც ეს იყო ოქტომბრის რევოლუციის წინად, როდესაც ბუნებრივი ნიჭით დაჯილდოებული და განათლებითაც მაღალხარისხოვანი მწერალი იძულებული იყო ემსახურნა სადმე „კაზიონი პალატაში“ და თავის დღენი ჩაეღამებინა საკანცელარიო რეგისტრაციებში.

ეს დუხჭირი გარემოება ქართველი მწერლისა საბოლოოდ ჩაბარდა ისტორიას.

ეს ერთი მხრივ.

მეორე მხრით კი, რაც მთავარია, ქართველი მწერალი ამჟამად მოწოდებულია სწეროს რეალისტურად, ნათლად და გასაგებად, სწეროს ის, რაც მან კარგად იცის, რაც ხალხს გამოადგება ცხოვრებაში მრუდისა და მართლის გასარჩევად, გზის გასაკვლევად, სწორი, სოციალისტური შეხედულების განსამტკიცებლად.

უმიზნო მხატვრული წერა, მხოლოდ ხელოვნური ვირტუოზობისათვის მწერლური ვარჯიშობა ამჟამად თვით ცხოვრების მიერ უკუგდებულია და თითქმის არავის აღარ აკმაყოფილებს.

სწეროს ის, რაც ხალხს გამოადგება, შეჰქმნას ხალხისათვის სასარგებლო მწერლობა, — აი რა ასწავლა ოქტომბრის რევოლუციამ ქართველ მწერალს და ისიც შეძლებისამებრ, კეთილსინდისიერად მიემართება ამ გზით.

კიდევ უფრო აამაღლოს ხარისხი მხატვრული მწერლობისა, სწეროს უფრო ღრმა სურათოვნებით, უფრო მეტის ენამზიურობით და შექმნას ჩვენი საამაყო ეპოქის შესაფერი, მოწუმენტური ნაწარმოებები — ასეთია მოწოდება საბჭოთა მწერლისა.

შალვა დადიანი,
სსრკ უმაღლესი საბჭოს დეპუტატი.

წარმვაცი პერსპექტივების წინაშე

დიდი ოქტომბრის 28 წლისთავს ქართული თეატრი ახალი მიღწევებით და წარმატები პერსპექტივებით ხვდება. ქართული თეატრალური ხელოვნება იმდენად გაიზარდა, რომ იგი არა მარტო საქართველოს საზოგადოებრიობის, არამედ მთელი საბჭოთა კავშირის მოწინავე თეატრალთა ყურადღების ცენტრში სდგას. ჩვენს თეატრებსა და მათ მუშაკებს, მათ მიერ შექმნილ სახეებს კარგად იცნობენ მთელ საბჭოთა კავშირში და საზღვარგარეთაც კი.

ქართული თეატრალური ხელოვნების ასეთი ზრდა, მისი იდეურ-მხატვრული წინსვლა ნაყოფია ლენინურ-სტალინური ნაციონალური პოლიტიკის განხორციელებისა, პარტიისა და ხელისუფლების ყოველდღიური დახმარებისა, განსაკუთრებით ჩვენი ქვეყნის სახელოვანი შვილის, დიდი **სტალინის** თანამებრძოლის **ლავრენტი პავლეს-ძე ბერიას** იმ განუწყვეტელი მზრუნველობისა, რომელსაც მთელი წლების მანძილზე უწევდა იგი ქართულ თეატრალურ ხელოვნებას.

მიმდინარე წლიდან იწყება ახალი საფეხური ქართული თეატრალური კულტურის ისტორიაში. ამას მოწმობს ისეთი ფაქტი, როგორიც არის ქართული თეატრალური საზოგადოების დაარსება: ამ საზოგადოებას მეტად საპასუხისმგებლო ამოცანები აქვს დაკისრებული. იგი მოწოდებულია აღძრას და გადასჭრას საბჭოთა თეატრის აქტუალური პრობლემები და მეცნიერულად გამოიკვლიოს, შეისწავლოს და დაამუშაოს ქართული თეატრის ისტორიის მეტად მდიდარი მასალა.

ასევე დიდმნიშვნელოვან მოვლენად უნდა ჩაითვალოს საქართველოს სახელმწიფო თეატრალური ინსტიტუტის არსებობა. უკვე ექვსი წელიწადია, რაც ეს ინსტიტუტი ქართული თეატრებისათვის ამზადებს მაღალ კვალიფიციურ ძალებს — მსახიობებს და რეჟისორებს. ინსტიტუტში კურსდამთავრებულნი მუშაობენ არა მარტო დედაქალაქში, არამედ საქართველოს სარაიონო ცენტრებში. ბევრმა მათგანმა უკვე გვიჩვენა მაღალი მხატვრული მომზადება და შემოქმედებითი უნარი. მთავრობის დადგენილებით, წელს თეატრალურ ინსტიტუტთან ჩამოყალიბდა სამეცნიერო საბჭო, რომელსაც აქვს უფლება მიანიჭოს საკანდიდატო ხარისხი ხელოვნებათმცოდნეობაში იმ პირებს, ვინც სათანადო მეცნიერულ შრომას წარადგენს და დაიცავს. ცხადია, ეს ფაქტი ხელს შეუწყობს ხელოვნებათმეცნიერების განვითარებასა და აღმავლობას ჩვენში.

საბჭოთა ხელისუფლებამ ქართულ თეატრს შეუქმნა ზრდისა და წინსვლის ყველა პირობა. ახლა ჩვენზე — ამ დარგის მუშაკებზეა დამოკიდებული თუ როგორ გამოვიყენებთ ამ პირობებს, როგორ გავამართლებთ ლენინ-სტალინის პარტიის, კერძოდ ხელოვნების დიდი მეგობრის, — **ლავრენტი ბერიას** ნდობას, იმ იმედს, რომელსაც ჩვენზე ამყარებს ჩვენი საზოგადოებრიობა.

აკაკი ხორავა,
სსრკ სახალხო არტისტი, სტალინური პრემიის ლაურეატი.

ქართული ხალხური შემოქმედება

ქართული ხალხური შემოქმედება, განსაკუთრებით ხალხური სიმღერები უდიდეს ყურადღებას იპყრობენ თავის მრავალფეროვნებითა და მელოდიურობით. იგი უაღრესად მდიდარია თავისებური კილოკავებითა და კოლორიტის ორნამენტული ჭრაგნებით. ხალხური შემოქმედების ეს ძვირფასი საგანძური, რომელიც ასეული წლების მანძილზე იქმნებოდა და ყალიბდებოდა, გამომზეურდა და ღირსეულად დაფასებული იქნა მხოლოდ დიდი ოქტომბრის რევოლუციის შემდეგ. ლენინ-სტალინის პარტიისა და საბჭოთა ხელისუფლების მეოხებით გამოვლინდა და გაიფურჩქნა საუკეთესო ნიმუშები ხალხური შემოქმედებისა—მუსიკის, ქორეოგრაფიის, სახვითი ხელოვნების და პოეზიის დარგში.

ოქტომბრის შემდეგ წარმოიშვა ახალი ფოლკლორი. მადლიერი ხალხი ადიდებს და უმღერის ჩვენი სამშობლოს გმირებს, უმღერის საბჭოთა ქვეყნის გამარჯვებათა ორგანიზატორს და სულის ჩამდგმელს დიდ **სტალინს.**

მხოლოდ რევოლუციის შემდეგ მიეცა უაღრესად ფართო გასაქანი თეატრალური შემოქმედის ინიციატივას. ამან უაღრესად კეთილმყოფელი ზეგავლენა მოახდინა ახალი ფოლკლორის განვითარებისა და აყვავების საქმეზე. ხალხურმა მთქმელებმა, ხალხის წიაღიდან გამოსულმა შემოქმედთა მთელმა თაობამ თავის ქმნილებებში გამოხატა ახალი, თავისუფალი შრომა და ცხოვრება ბედნიერი საბჭოთა ხალხისა. იდეურ-მხატვრული აღმავლობის ამ ნათელ სურათს იძლევა თვით ქართული ხალხური შემოქმედება.

დიდმა სამამულო ომმა წარმოშვა მთელი ციკლი ახალი ხალხური ლექსებისა, სამწუხაროდ ეს ფრიად საინტერესო ნიმუშები ახალი ფოლკლორისა ჯერ ისევ ჩაუწერელი და გაფანტულია.

საქართველოს ხალხური შემოქმედების რესპუბლიკური სახლის წინაშე უდიდესი ამოცანებია დასმული. ჩვენ ყოველმხრივ უნდა განვავითაროთ და ხელი შეუწყოთ ხალხური შემოქმედის ნაყოფიერ მუშაობას, აქეთ არის მიმართული ჩვენი საკონსულტაციო-მეთოდური მუშაობა.

გრ. კოკელაძე,
საქ. ხალხური შემოქმედების რესპ. სახლის დირექტორი, კომპოზიტორი

ახალი ქართული მხატვრობა

დიდი ოქტომბრის შთაგონებით შეიქმნა მაღალი იდეებით შეიარაღებული ახალი ქართული მხატვრობა. ამჟამად საქართველოში ინტენსიურ შემოქმედებითს მუშაობას ეწევა სამასამდე მხატვარი. ეს ფრიად სასიხარულო და ყველა კეშმარიტი პატრიოტის აღმაფრთოვანებელი მოვლენაა.

საბჭოთა გრანდიოზული მშენებლობების წლებში დავაჟკაცებული ქართველი მხატვრები ჰქმნიდნენ და ჰქმნიან დიდი მხატვრული ღირებულების და საზოგადოებრივი მნიშვნელობის ნაწარმოებებს, მარტო ის ფაქტი, რომ საქართველოს მხატვრებმა შეჰქმნეს დიდი **სტალინის** რევოლუციური, სახელმწიფოებრივი და სამხედრო მოღვაწეობის ამსახველი ისეთი ტილოები, რომლებიც დღეს დიდი პოპულარობით სარგებლობენ, როგორც ჩვენში, ისე რუსეთში, — მარტო ეს ფაქტი ცხადჰყოფს, თუ რა ღრმა იდეური და მხატვრული ევოლუციის გზა გაიარეს როგორც ძველი, ისე ახალი თაობის ფუნჯის ოსტატებმა.

ყაღმის ხელოვანთა კერა

თბილისის სამხატვრო აკადემია დიდი ოქტომბრის რევოლუციის ერთ-ერთი მონაპოვართაგანია ქართული კულტურის ფრონტზე; ის დაარსდა 1922 წელს მაისში. სამხატვრო აკადემიამ განვლილ წლების მანძილზე აღზარდა და მისცა ქართველ ხალხს სახვითი ხელოვნების—ყალმისა და საპრეთლის მაღალკვალიფიციური, ფრიად თვალსაჩინო ოსტატები.

ამჟამად თბილისის სამხატვრო აკადემია დაკომპლექტებულია საქართველოს საუკეთესო შემოქმედებითი და მეცნიერული ძალებით. 70-მდე მაღალკვალიფიციური პედაგოგი ფერწერის, გრაფიკის, ქანდაკების, არქიტექტურის და კერამიკის დარგებში ამზადებენ ქართული ხელოვნების კადრებს. აკადემიის მუშაობა უკანასკნელ წლებში თვალსაჩინოდ გაფართოვდა. ზოგიერთ ფაკულტეტთან, სახელდობრ, ფერწერის ფაკულტეტთან ოთხი სახელოსნოა ჩამოყალიბებული: პორტრეტის, ბატალურ ჟანრის, პეიზაჟური და თეატრალურ-დეკორატიული. უკანასკნელ წლებში ჩვენი ქვეყნის გაზრდილ კულტურული მოთხოვნილების შესაბამისად გარდაიქმნა აკადემიის ფაკულტეტთა პროფილები, ჩამოყალიბდა ინდივიდუალური სახელოსნოები, რამაც კარგი შედეგები მოგვცა: სტუდენტი მე-3 წლიდან ირჩევს ამა თუ იმ ჟანრს და შემდეგ ემაგრება ამა თუ იმ პედაგოგს სწავლის დასრულებამდე.

თბილისის სამხატვრო აკადემიამ გასულ წელს გახსნა მოსამზადებელი განყოფილება, სადაც აკადემიაში მისაღები კონტინგენტი მთელი წლის განმავლობაში ემზადება მხატვრულ დისციპლინებში. ეს ზომა გამოწვეულია იმ გარემოებით, რომ მთელ საქართველოში მხოლოდ ერთი საშუალო სამხატვრო სასწავლებელი არსებობს. ცხადია ის ვერ დაიტევს ყველა მსურველს. ამიტომაც აღძრულია საკითხი საშუალო სამხატვრო სასწავლებლების ქსელის გაფართოებისა, რის შემდეგაც მისაღებ კონტინგენტის დონე თვალსაჩინოდ გაუმჯობესდება.

უკანასკნელ წლებში გაუმჯობესებულია აგრეთვე სწავლების ხარისხი, გაზრდილია ფრიადოსანთა რაოდენობა, ამასთან დაკავშირებით აკადემიას უკვე ჰყავს სტალინის სახელობის სტიპენდიის ორი სტიპენდიანტი.

აკადემია სამამულო ომის წლებში დიდი თავდადებით მუშაობდა ფრონტისა და ზურგის მომსახურებისათვის. ბევრმა სტუდენტმა ისახელა თავი ფრონტზე და საბრძოლო დავალების წარმატებით შესრულებისათვის მიიღო ორდენები და მედლები. თვით აკადემია ომის წლებში უშუალო მხატვრულ მომსახურებას უწევდა ჰოსპიტლებს და სამხედრო ნაწილებს.

მაგრამ ეს წარმატებანი ვერ აკმაყოფილებს ჩვენი ქვეყნის გაზრდილ მოთხოვნილებებს, ჩვენ ჯერ კიდევ გვაქვს ნაკლოვანებანი. ოქტომბრის რევოლუციის მე-29-ე წელს თავდადებით ვიბრძოლებთ ამ ნაკლის აღმოსაფხვრელად და აკადემიის მუშაობის კიდევ უფრო მაღალ საფეხურზე ასაყვანად. მშვიდობიანობის ეპოქაში კიდევ უფრო გაზრდილია ჩვენი ამოცანები. ჩვენი ვალია ავღზარდოთ კადრები, რომელთაც უნდა შეჰქმნან მონუმენტური ნაწარმოებები, ამსახველი დიადი საბჭოთა ეპოქისა.

უჩა ჯაფარიძე,
სამხატვრო აკადემიის დირექტორი, სტალინური პრემიის ლაურეატი.

ქართული ქანდაკების აღორძინება

ქანდაკების ხელოვნებას საქართველოში დიდი ხნის ისტორია აქვს. ის განსაკუთრებით XII-XIII საუკუნეში — რუსთაველისა და თამარ მეფის ეპოქაში ჰყვაოდა. მაგრამ შემდეგში— საქართველოს არსებობის მძიმე კრიტიკულ მომენტებში მოქანდაკეობა დაქვეითდა და დაეცა.

საქართველოში ოქტომბრის რევოლუციის გამარჯვებამდე მხოლოდ ერთი მოქანდაკე, იაკობ ნიკოლაძე ეწეოდა შემოქმედებითს მუშაობას და ისიც ძალიან მძიმე პირობებში. ხელოვნების ამ დარგს სხვა შესაფერისი კადრი არ ყოლია და არც ამ კადრების სამჭედლო ჰქონია.

საბჭოთა ხელისუფლებამ თავის არსებობის პირველ დღეებიდანვე უდიდესი ყურადღება მიაპყრო საერთოდ ხელოვნებას და კერძოდ ქანდაკების საქმეს. ამ დღიდან ეს საქმე ხდება პარტიისა და ხელისუფლების მუდმივი ზრუნვის საგნად: თბილისის სამხატვრო აკადემია, რომელიც 1922 წელს დაარსდა, გახდა მტკიცე დასაყრდენი საქართველოში ხელოვნების ამ მეტად მნიშვნელოვანი და რთული დარგის განვითარებისათვის. პარტიისა და ხელისუფლების ზრუნვამ მოქანდაკეობა გამოიყვანა მეცენატობის ვიწრო ჩარჩოებიდან, დააყენა მეცნიერულ სიმაღლეზე და მისცა განვითარების ფართო სარბიელი.

ქართველი ხალხის საამაყო შვილის, დიდი **სტალინის** თანამებრძოლის **ლავრენტი ბერიას** უშუალო ყურადღებისა და დახმარების შედეგად მოქანდაკეობა ჩვენი კულტურის ერთერთ დამამშვენებელ დარგად გადაიქცა. ის, რაც წინად რჩეულთა საქმე იყო, დღეს სახალხო საქმედ არის ქცეული. ხელოვნების ეს დიდი დარგი ჩაბმულია ხალხის სამსახურში.

დიდი სამამულო ომის წლებში ქართველი მოქანდაკენი გაორკეცებული ენერგიით მუშაობდნენ სამხედრო თემებზე, ძერწავდნენ წითელ სახელოვან მებრძოლთა და მეთაურთა უკვდავ სახეებს და ამით თავიანთი წვლილი შეჰქონდათ დიადი გამარჯვების გამოჭედის საქმეში.

ეხლა, როცა ძლევამოსილი საბჭოთა ხალხი მშვიდობიანი მშენებლობის პერიოდში შევიდა, ჩვენს წინაშე კიდევ უფრო ფართო შემოქმედებითი ამოცანებია დასმული და დიადი პერსპექტივები გადაშლილი. ჩვენ თავდადებით უნდა ვიბრძოლოთ და ვიმუშაოთ ღანგრეულის აღსადგენად, დიდი ომისაგან მიყენებული წყლულების მოსაშუშებლად.

დიდმა ოქტომბერმა ჩვენთვის შეჰქმნა შემოქმედების წამახალისებელი იდეურ-მორალური და მატერიალური პირობები, დიდმა ოქტომბერმა აგვყვანა ჩვენ დიდი საზოგადოებრივი მოღვაწის სიმაღლეზე; უფრო ცხოველად ავამეტყველოთ ჩვენი დიდი ეპოქის გრანდიოზული მოვლენები და ადამიანები ქვასა და მარმარილოში, გრანიტსა და ბრინჯაოში — აქეთ მოგვიწოდებს ჩვენ — ხელოვანთ, დღევანდელი ისტორიული დღე.

სილოვან კაკაბაძე,
სტალინური პრემიის ლაურეატი.

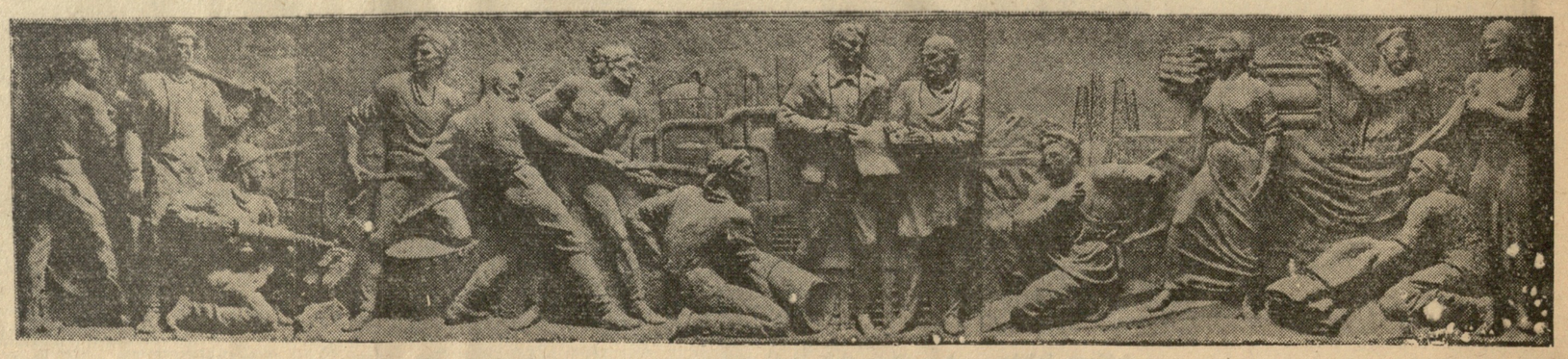

ინდუსტრიული საქართველოში. გორელი ფოთარ ახალციხაში.

სოლომონ თავაძე

ᲛᲐᲠᲐᲓᲘ ᲡᲘᲮᲐᲠᲑᲣᲙᲔ

ოსტატმა ახალ შეგირდს ახედ-დახედა. ყმაწვილი ოდნავ შემკრთალი იყო. დიდრონ თვალებს გაოგნებულივით აცეცებდა ირგვლივ ნამწკრივებულ დაზგებზე. ბაღალი ფუღი ჰქონდა, ვიწრო ნიკაპი და რაღაც შიხაგანი შუქით გაღვივებული ღაწვები.

ოსტატს არ მოეწონა მისი ნაზი ელფერით მოსილი გამომეტყველება და წარბშერკმით ჰკითხა:

— რა გვარი ხარ?

— სალურიძე... შოთა.

— ჰო... არა უშავს რა, მალე შეეჩვევი... ეს სულ სხვა ქარხანაა... აგერ, წაიკითხე ის წარწერა!

შოთა გრძელ დაზგას დააცქერდა. ჯერ რაღაც ბუნდოვანად შეიგრძნო რელიასებური რკინაზე წარწერილი: „ამ დაზგაზე 1900 წელს მ. ი. კალინინი მუშაობდა“. მერე შეთეთრებულ კედელზე ჩამოკიდებულ სურათს ამზერდა და გაოცებით გაიფიქრა: „ეს ის კალინინია, გმირებს რომ ორდენებს ურიგებს!... ხედავ, სად ყოფილა უწინ!“...

ოდნავ შეუმსუბუქდა სიმძიმე, რომელიც ქარხანაში შემოსვლის შემდეგ თანდათან უფრო აწვებოდა. ახლა უფრო მშვიდად შეათვალიერა სამქროში მომუშავე ახალგაზრდები. ამათში ზოგი მისი კბილა იყო, ჩვიდმეტი წლისა, ზოგი კი—ორი-სამი წლით უფროსი. ყველანი მუშაობაში იყვნენ გართული, რაღაც რომნით მსგავს ფოლადს ჩარხავდნენ. შოთა გუნებაში თავს შეურაცხყოფილად სთვლიდა: რა დიდი გარდატეხა ხდება მის ცხოვრებაში და ყურადღებას კი არავინ არ აქცევს! გამოეთხოვა სკოლის ამხანაგებს, უდარდელობას, ამიერიდან ქარხნის ამ გამუდმებულ გუგუნს უნდა მიჰყვეს ხვეული და, ვინ იცის, სადამდის უნდა იაროს...

უცებ განგაშის ხმა მოისმა. მომუშავეებმა ჭკვარტლიან თაღს ახედეს. გამურულ შუშაბანდში სინათლე მეტად მკრთალად გამოსჭვიოდა. მხოლოდ აქა-იქ მინა ჩამტვრეული იყო და ცის პატარა ნაჭერი მოსჩანდა.

1942 წლის აგვისტოს მრისხანე დღეები იყო. ჩვენი შეუპოვარი მეომრები კავკასიონის კარებთან მოძალებულ მტერს უმკლავდებოდნენ.

გამოჩნდებოდა გერმანელთა მზვერავი და დაიწყებდნენ მთები ქუხილს. ირგვლივ ცის გუმბათზე საზენიტო ყუმბარებისაგან გაჩენილი ღრუბლის ბუღები ეკიდა.

განგაში შეწყდა.

ქარხნის ჩვეულებრივმა ხმაურმა შოთა როდი დაამშვიდა, ახლა უფრო ემძიმა აქ მოსვლა. რა კარგი იქნებოდა, რომ მფრინავი იყოს, ან ტანკისტი. პირდაპირ შეიკრეოდა მტრის ბანაკში და... აქ კი ეს უსულგულო დაზგები და ღვედების მოუსვენარი ხრიალი. მთელი დღეების განმავლობაში რაღაც რკინის ნაჭრებს უნდა ჩასჩიჩინებდეს.

— ამბავია, სალურიძე, ეს დაზგა...

შოთა ოსტატს შეაცქერდა. ცალღა უხერხულობა დაეძლია და ამბავ-განპარტება გონებაში აღებეჭდა, მაგრამ მისდაუნებლიედ საასო ხმით მოუბარი ჭაბუკის ფართო, თოფლისფერი თვალების ელვარებამ მიიზიდა და სულ დაავიწყდა, რაც მისგან მოისმინა. იმდენად დაიბნა ოსტატის კეთილმა სახემ, რომ მოურიდებლად შეეკითხა:

— თქვენ დიდი ხანია აქ მუშაობთ?

— მე?!—გაიკვირვა ილიკო ბურელიძემ, მაგრამ მალე როგორც სჩვეოდა ხოლმე, ისე მოუყვა:

— რაც მე გამომივლია!... შენზე სულ შვიდი წლით უფროსი ვარ, მეტით კი არა, მაგრამ... მამაჩემს ხუთი ბავშვი ჰყავდა. მე ერთ შეძლებულ გლეხს მიმცა, უნდა ესწავლებინა. იმან კი მწყემსობა დამაწყებინა. მეც ავიღე და გამოვიპარე. აქ შეგირდად მიმიღეს. ხარატობა მალე შევისწავლე. მერე ჯარში გამიწვიეს. ფინეთთან ომში ვიყავი, ქვემეხის მემიზნედ, იქიდან რომ გამათავისუფლეს, ისევ ჩემს დაზგას დავუბრუნდი. შარშან კვლავ არმიაში უნდა წავსულიყავ, მაგრამ ბრძანება მოვიდა, მანდ იყავი, ფრონტისათვის იმუშაეო. მას შემდეგ ვიბრძვით აქ. ჩვენს ბრიგადას სირცხვილი არ უჭამია. ჩვენ კომკავშირელები ვართ, სტალინურ ვახტზე ვდგავართ, ეს არ დაგავიწყდეს. ახლა სამ თვეში შენც ოსტატი უნდა გახდე...

საოცარია, ილიკო ისე ლაპარაკობს, თითქო ამაც ხელჩართული ბრძოლა სწარმოებდეს, თითქო ეს გაბმული გუგუნი ომის ორომტრიალი იყოს.

მაგრამ აგერ შოთა დაზგასთან მარტო დარჩა და დრო თითქო გაიყინა, ან არა და, ისე მძიმედ მიზოზინობს, გეგონება, ეს უამრავი თოჯი და რკინა იქსოვსო თავის არსებაში.

შესვენების დროს საამქროდან გავიდა, ლიანდაგებზე ჩარაზმულ ბორბლებს ჩაუარა, სამჭედლოსთან შეუხვია. ერთის წამით მოვარარეკ ქურებმა მიიპყრეს მისი ყურადღება, მაგრამ ძალე სიცხემ გული შეუწუა და ძალიან თავბრუსხვევა დაეწყო, ჩრდილში შეეფარა.

მხოლოდ რამდენიმე დღის შემდეგ იგრძნო, რომ მასში რაღაც ახალი ინტერესი იღვიძებდა. დაზგის გამართვას თანდათან ალღოს უღებდა.

ამ დროს კომკავშირელთა ბრიგადებმა ახალი ვალდებულება იკისრეს. ხარატები ზეინკლებს ეჯიბრებოდნენ. საგანგებო განყოფილებაში მომუშავენი პირველობისათვის თავგამოდებით იბრძოდნენ.

— აბა, შენ იცი, ახლა, შოთაჯან. მიპყევი პირწმინდათ.—უთხრა იმ დღეს ილიკომ და გამართული დეტალი გასაჩარხავად ჩააბარა, თვითონ მეორე დაზგისაკენ გაეშურა.

შოთამ ისეთი სიამაყე იგრძნო, თითქო ბრძოლის ველზე იმყოფება და საგუშაგოზე დაყენესო. ერთხანს გადაკარებულის გულმოდგინებით არ აშორებდა თვალს საჭრისს, მერე თავი ასწია და მახლობელ დაზგასთან მომუშავე ილიკოს გაახედა, რომ უსიტყვოდ ენიშნებინა: ჯვარი ნუ გაქვს, აქ ყველაფერი რიგზე არისო. მაგრამ ილიკოს მისთვის არ ეცალა, საქმეში იყო გართული. იმ დაზგაზეც მოწყვე ჰყავდა და ოსტატის საქმეს აკეთებინებდა.

ილიკო ყველგან ასწრებდა, ყველას მაგალითს უჩვენებდა. თუმცა ოცდა ოთხი წლის ჭაბუკი იყო, მაგრამ ახალგაზრდები მას ისე უცქეროდნენ, როგორც ხანდაზმულ ოსტატს, რომელსაც საქმეც ჩინებულად ესმოდა და ფრონტზე ნამყოფიც იყო.

თვითონ ილიკოც იმშვენებდა ხანდაზმულობის იერს და ხანდახან, როცა რომელიძე ახალგაზრდას დაღლილობას შეაჩნევდა, ეუბნებოდა:

— ეს რაა, შენ ის უნდა გეწაბა, ჩვენ რომ კარელიის ყელზე 50 გრადუს ყინვაში მივხოხავდით და ტყვია სეტყვასავით ცოდიოდა...

შოთას დაზგიდან თითქო რაღაც ახალი ხმა შეესმა. საჭრისს დახედა. ისევ ისე ჭრიალებდა რკინის მოშწვანო ბურბუშელა და ნაჭერნაჭერ ცვივოდა, მხოლოდ საჭრისი ბოლოჰდის ალწევდა და საჭირო იყო დეტალის მეორე მხრიდან ჩადგმა. გადაწუვიტა ილიკო არ მოეცდინა, დამოუკიდებლად ემოქმედა. მეტისმეტი სიჩქარით შეუდგა საქმეს. დრო თითქო ღვედების ელვისებურ ტრიალს აედევნა და ისე სწრაფად გარბოდა, რომ დაზგის გამართვას სავსელი აღარ დაადგებოდა.

არ შეუმჩნევია, ილიკო რომ თავს წაადგა, ხელიტომ შეკრთა, დამნაშავესავით მიაპყრო თავისი დიდრონი თვალები.

— ყოჩაღ, შოთაჯან, ყოჩაღ!—გამამხნევებელი ხმით უთხრა ილიკომ და მხარზე ხელი დაუყრდნო.—სწორედ ასე უნდა... მხოლოდ ეს მხარე ცოტათი მარჯვენივ უნდა დაიჭირო... ჰო, აგრე.. მერე კიდევ ესეც ასე უნდა მისწიო... დიახ... ფარგლით უნდა გამოჭოჭო...

ილიკო ისე მიუთითებდა, თითქო კი არ ასწავლის, უკვე მოსაჩრებულს უდასტურებსო. შოთა თუმცა ამას გრძნობდა, მაგრამ თავისი თავით მაინც კმაყოფილი იყო, რადგან რწმუნდებოდა, რომ სულ მალე მართლა დამოუკიდებლად შესძლებდა მუშაობას.

იმ დღეს ქარხნიდან გვიან გავიდა. სექტემბრის მთვარიანი ღამე იყო. ლამპრები ყველგან ჩაექროთ, მაგრამ ხიდიდან მთელი ქალაქი მოსჩანდა, ხოლო მთაწმინდას ისეთი ჩრდილი ჩამოჰფენოდა, თითქო აღმოსავლეთს თვალმოჩრდილული გაჰყურებსო.

სადგურის უკან, მოედანთან უნებლიედ შეჩერდა შოთა. აქ უამრავი ლტოლვილები იყვნენ,—როსტოვიდან, ყუბანიდან, ჩრდილოეთკავკასიიდან. თავიანთ ბარგებზე მიწოლილიყვნენ. მხოლოდ ზოგიერთი სთვლემდა, დანარჩენს თითქო სასაუბროც აღარა დარჩენოდა რა, გულნაღვლიანად სდუმდნენ. აგერ ფეხმორთხმულ დედას ბავშვი მკლავებზე დაუწვენია და არწევს, თან საბრალო ხმით ზუზუნებს რაღაცას. ოვითონ იქნება ჰგონია, ნანას ვამბობო, შოთას კი შემაძრწუნებელი მოთქმა ჩაწვდა გულში.

ბევრი არ უფიქრია შოთას, ჭალს მიეახლა და მორცხვად უთხრა:

— წამობრძანდით ჩვენსას, მოისვენეთ.

ქალმა უნდობლად ახედა, გაჩუმდა, ბავშვი მუხლებზე დაიწვინა. მერე თითქო ძმურად გაწვდილი ხელის სითბო იგრძნო და დარბილებული ხმით უთხრა:

— დიდად გმადლობთ, ჩემო კეთილო! სად უნდა წამოვიდე. აქ ჩვენები არიან. ხვალ საბჭოთა მეურნეობაში მივყევართ...

შოთამ ბოდიში მოუხადა. მძიმე ნაბიჯით გაემართა შინისაკენ. მიდიოდა და თვალწინ ედგა ცეცხლმოდებული სოფლები და ქალაქები, უსახლკაროდ დარჩენილი დედები და ბავშვები... თავგანწირული ბრძოლა კავკასიონის მისადგომებთან... აჰ, ნეტავი მფრინავი იყოს შოთა, ან ტანკისტი! მაშინ იჯდებდა გულს... აქ კი მარტოოდენ დაზგები და ღვედების მოსაბეზრებელი შრიალი; ორთქლმავალთა ჩოჩინები და საამქროებიս შემფურული თაღები...

დედა კარებში მიეგება,

— რატომ დაიგვიანე შვილო? ვკვრინავ ალარა ვარ... დღეს ბაზარში ისეთი ამბავი იყო...

სუფრაზე ვახშამს უსაგებდა და უყვებოდა, თუ როგორ აფორიაქებდა თბილისს ფრონტის მოახლოება.

ძილშიაც ვერ მოისვენა შოთამ. ხან თითქო რაღაც მორევში იძირებოდა და გასავალი ვერ ეპოვნა, ხან სადღაც მთებში იყო, ლოდს ეჯიბრებოდა, ხელში შაშხანა ეჭირა და ფერდობზე ამომავალ ფაშისტებს ესროდა. ისინი მაინც მოიწევდნენ, დაცემულებზე ფეხს ალაგებდნენ და არა ჰქონდა დასასრული კუპრივით შავი ტალღის დენას... ბოლოს შოთას კლდეზე ფეხი დაუცურდა, უფსკრულისკენ დაექანა. ამ დროს როგორღაც გაჩნდა იქ კალინინი, სწორედ ისეთი, დაზგის ზემოდ ჩამოკიდებულ პორტრეტს რომ ხედავდა ყოველდღე, ხელი ჩაავლო და ბილიკზე აიყვანა...

დილას, ქარხნისაკენ, რომ მიეშურებოდა, სადგურთან ლტოლვილების რიცხვი კიდევ უფრო გამრავლებული ეჩვენა. უმთავრესად ქალები და ბავშვები იყვნენ.

გორებს ამომავალ მზის შუქი ეფინებოდა, ნიავსაც ამ ახლობელი შუქის სიობო მოჰქონდა.

ჭიშკარში რომ შევიდა, ქარხნის უცვლელმა გუგუნმა სიმშვიდე მოჰგვარა. თანაც პირველად იგრძნო გარკვეულად იმ მწრთობელი ძალის ელვარება, რომელიც იდუმალად ანთია აქ და საყვირის ყოველ დაძახილზე რიურაუის სხივებად ეფინება შორიდან შორს.

საამქროში ილიკოს სამუშაო უკვე მოემზადებინა. მესამე დღეა, ქარხნიდან არ გასულა. რამდენიმე საათით მიეძინებდა მხოლოდ საერთო საცხოვრებელში. უცებ წამოხტებოდა, ონკანს მიაშურებდა და პეშვით პირზე წყალს შეისხამდა. ვერ ამჩნევდა, მის ფართო თვალებს რომ ბეწვისებური ნაოჭები შემოეჯარა.

იმ დილას ილიკოს ქუთუთოები ეწვოდა, ჩამტვრეული მინიდან ცის ნაჭერს გაჰხედა და ნაზად მოლილინე შორმა ნათელმა თვალები დაუამა. ამ დროს თავისი ექვსი თვის ბავშვი მოაგონდა. ნორჩი თითქო სათუთ ხელებს უწვდიდა, უღიმოდა. კარგი იყო ახლა შინ მისვლა, მაგრამ... არა, გეგმა გადაჭარბებით უნდა შესრულდეს, ომია, მთელი ძალღონე უნდა დასჭიმონ.

ეს რომ გაიფიქრა, საამქროში შემოსულ შოთას მოჰკრა თვალი, მიეგება, ხელი მოხვია, აღტაცებით უთხრა:

— აბა, შოთაჯან... ისეთი მუშაობა უნდა გავაჩაღოთ, რომ გეწყინოს და ნადირაძეს დავეწიოთ. ხომ გესმის? აქ ყველაფერი მომზადებულია, შენ მხოლოდ...

მალე შოთა ისე ჩაება საერთო ფერხულში, რომ დრო აღარ რჩებოდა გულში გაეტარებინა ის ნაღვლიანი ფიქრი, რომელიც წინათ უნებლიედ ეწვეოდა ხოლმე და ყმაწვილურ გატაცებებს მოაგონებდა. ახლა სიამაყით გრძნობდა, რომ დავაჟკაცდა, რომ დიდ საქმეს ემსახურება. ილიკოს არ შორდებოდა, ქარხნიდან ორ-სამ დღეში ერთხელ გადიოდნენ.

დიდი ოქტომბრის დღესასწაულისათვის ბრიგადამ გეგმა ორასი პროცენტით შეასრულა. შოთა ამ დროისათვის დაზგაზე უკვე დამოუკიდებლად მუშაობდა. ორთვენახევარში ოსტატის ხარისხი მიიღო.

ერთ დილას ილიკო და შოთა ქარხნის ეზოში ერთად შევიდნენ. გარემოს შემოდგომის ბურუსი ჩამოსწოლოდა. მილებიდან ამომავალი კვამლი ცისიერს ისე ეგრაგნებოდა, თითქო ციცეფარე მდინარის ტალღები მღვრიე მორევს ერთვისო. რაღაც უსიამო დილა იყო.

სხვა დროს შოთას ასეთი გულდახურული დილა რაღაც ბუნდოვან ნაღველს მოჰგვრიდა ხოლმე, მაგრამ ახლა თითქო შორს, მღვრიე მორევად ჩამოშვებულ ცის მიღმა გადაიხედა და ამომავალ მზეს გაუღიმა, ტანში ჭრუანტელმა დაუარა, ილიკოს მკლავი გამოსდო და ძხარი მიაყრდნო.

— იცი, ილიკო, რა უნდა გითხრა?.. ჩვენ...

ენა დაება. დიდი, მეტად დიდი რამ ჰქონდა სათქმელი და ეგონა, რომ იგი უბრალო სიტყვებით არ გამოითქმებოდა... რომ ვერავითარ სიმდიდრე, ჩაცმა-დახურვა, გართობა ვერ მოგანიჭებს იმ ბედნიერებას, რასაც აი ეს შემოქმედი შრომა... შრომა, რომლითაც საუკუნეებიდან ამომავალ ოქროს ჯაჭვის ახალ რგოლსა სჭედ და მშობელი ქვეყნის დაულეველ წინსვლას უერთდები, ისე უერთდები, რომ მთელი შენი არსებით მასში სახიერდები.

ამ განცდას შოთამ მხოლოდ მაშინ უპოვნა გაპობატულება, როდესაც ქარხნის პარკომის გვერდით ორ დიდ დარბაზში მიმოიარა. ეს სტალინის ოთახები იყო.

აგერ მეორე ოთახის შესასვლელთან დიდი ასოებით სწერია:

„ვიგონებ 1898 წელს, როცა მე პირველად მივიღე რკინიგზის სახელოსნოების მუშების წრე... მაგონდება, როგორ მივიღე პრაქტიკული მუშაობის გაკვეთილი ამხ. სტურუას ბინაზე... აჰ, ამ ამხანაგების წრეში მე მივიღე საბრძოლო პირველი რევოლუციური ნათლობა... როგორც ხედავთ, ჩემი პირველი მასწავლებლები თბილისის მუშები იყვნენ... ნება მომეცით მათ ახლა გულწრფელი, ამხანაგური მადლობა გადავუხადო.

ი. ბ. სტალინი“.

შოთამ ეს წარწერა მეორეჯერ გადაიკითხა. ახლაც იმ ცხოველმა დიადმა გრძნობამ შეიპყრო, რომელიც მაშინ ილიკოს ვერ განუმარტა.

დარბაზში თვალი მიმოატარა. კარგახანს უცქირა ახალგაზრდა სტალინის ქანდაკებას, მერე ხელმარჯვნივ კედელზე ჩამოკიდებულ სურათებს დაკვირდა.

ანაზდად, თითქო მთის თხემზე ასულიყოს, შორს, ძალიან შორს გაიხედა.

და აზრი, რომელიც იმ წამს დაებადა სავსებით მარტივი და ნათელი იყო: დიდი წარსულისა და დიდი მომავლის მწვერვალია აქ. აი ეს ნათელი სახე, ეს მაღლა ავარცხნილი, შუბლის მარცხენა მხარეს ჩამოშლილი თმა. ეს ანთებული თვალები, ეს ახალმოფეთქილი წვერულვაში, ეს ჰრელი ყელსახვევი და მთელი მისი სალკლდოვანი გამომეტყველება ცხოველმყოფელი გაზაფხულის მზესავით ანათებს. მრავალმა ქარტეხილმა გადაიარა. ასწლოვანი მუხები დაეცნენ. ის კი არ შეცვლილა, შეუდრეკლად მიდის წინ და მიაქვს თავისი წმინდა ნათელი.

ეს ნათელი აქ, ამ ქარხნის მუშებმა იხილეს პირველად.

მეც აქა ვარ, სტალინურ ვახტზე ვდგავარ...

შოთა ფანჯარას მიადგა, ჭადრის შეყვითლებულ ფოთლებს შორის გაჰხედა სივრცეს.

ჰო, ყველაზე უძლიერესი ქარტეხილი ახლა მძვინვარებს, მაგრამ გავუძლებთ. ჩვენს თავგანწირულ ბრძოლასა და შრომას წინ მიუძღვის...

შებრუნდა, კვლავ ახალგაზრდა სტალინის სურათს დააცქერდა, ოდნავ გამხდარი სახე შინაგანი შუქით კიდევ უფრო გაუღვივდა, დიდრონ თვალებში რწმენის ნაპერწკალი აუკიაფდა და შთაგონებულად სთქვა:

— წინ მიუძღვის აი ეს მარადი სიჭაბუკე!

დისკუსია ჰიათურაში, 1905 წელს. სურათი ს. ნადარეიშვილისა

შეხვედრა ომგადახდილთან. სურათი ს. ნადარეიშვილისა.

ეროვნული ბიბლიოთეკა

ᲚᲔᲥᲡᲔᲑᲘ ᲡᲐᲛᲐᲛᲣᲚᲝ ᲝᲛᲖᲔ

„საბჭოთა მწერალმა“ ამ დღეებში გამოსცა კრებული ირაკლი აბაშიძის იმ ლექსებისა, რომლებიც პოეტმა სამამულო ომის წლებში გამოაქვეყნა.

ლექსების ამ პატარა წიგნში ისმის განვლილი ომის ცხელი სუნთქვა, ისმის საბჭოთა პატრიოტის მგზნებარე გულისცემა. ამას მოწმობს წრფელი და უშუალო მხატვრული სახეები პოეტისა, ამაზე მეტყველებენ თვით ის ძუნწი წარწერანიც ყოველ ლექსის ბოლოს, რომლებიც გვაცნობებენ სად და როდის დაიწერა ეს ლექსები: „1942 წელი, მოსკოვთან“, „1942, III, ყირიმი, აკ-მონაი“, „1942, III, ყირიმი, ქერჩი“, „1942, შემოდგომა, ნალჩიკი“, „ვლადიკავკაზი“ — აი მინაწერები ამ ლექსებზე. მაგრამ ეს არ არის მარტო უბრალო დღიური მოვლენებისა, ეს არ არის ცალკეული დოკუმენტური ჩანახატები, ეს წარწერანი მხოლოდ იმის მანიშნებელია, რომ ქართული მუზა ქართული ლაშქართბანაკის მარტო სტუმარი კი არა, მუდმივი თანამგზავრი და თანამებრძოლი იყო, რომ საბჭოთა პოეზია იბრძოდა თავის ხალხთან ერთად. ამიტომ ასე ნამდვილი, ასე წრფელი, სადა და მიმზიდველია ამ ლექსების სახეები. ამ წიგნში შემოქმედებითად განცდილი და განხორციელებულია ის, რაც საკუთარი თვალით უნახავს პოეტს ცხარე ბრძოლების დღეებში, სამამულო ომის ფრონტზე.

მაქსიმ გორკი ამბობდა: „...უნდა სწეროთ სადათ, თითქოს გულწრფელად ესაუბრებით საყვარელ მეგობარს, რომელსაც არაფერი არ გინდათ დაუმალოთ, რომელიც თქვენს ნათქვამში ყველაფერს გაიგებს, ყველაფერს დაიფასებს — ნახევარი სიტყვითაც რომ იყოს ის ნათქვამი. სიტყვის სისადავეში — ყველაზე დიდი სიბრძნეა; ანდაზები და სიმღერები — თუდომ მოკლეა და სხარტი, მაგრამ მათში იმდენი ჰკუა და გრძნობაა, რომ მთელ წიგნებს ეყოფა“. გორკის ეს სიტყვები ჩვენის აზრით კარგად ხსნის ირ. აბაშიძის ფართოდ გახმაურებული პატარა ლექსის „კაპიტანი ბუხაიძის“ წარმატების მიზეზებს. ამ ლექსში გადმოცემულია სამშობლოს უკვდავი სიყვარულის გრძნობაც, სიჭაბუკის ენტუზიაზმიც, თავგანწირულებაც, არის გულისშემძვრელი ტკივილიც, — ნახევარი სიტყვით, ნუანსით, სადღაც სტრიქონებსა და სტრიქონებს შუა ნათქვამი:

„მე ხიცოცხლეს ხელმეორედ
შევეწირავდი მშობელ მხარეს,
შევეწირავდი იმავ მიწას
ღეღე რომ გულზე დამაყარეს“.

და ყველაფერი ეს ნათქვამია ისე მოკლედ, ისე სადათ, როგორც ანდაზა, როგორც საფლავის ეპიტაფია. ეს გაუბრალოება კი არ არის, ეს სისადავეა. ხელოვნებაში, კერძოდ პოეზიაში ყველაზე ძნელია იპოვნო ზუსტი სიტყვები და დაალაგო ისინი ისე, რომ ცოტათი სთქვა ბევრი, რომ „სიტყვებს ევიწროებოდეთ სტრიქონში, ხოლო აზრებს ფართო გასაქანი ჰქონდეთ“, მხატვრული პოეზიის ამ უძირითადეს მოთხოვნილებას ირ. აბაშიძის ლექსები კარგად ასრულებენ.

კრებულის გადაკითხვა გვარწმუნებს, რომ ომის მძაფრი შთაბეჭდილებანი ღრმად, წარუშლელად შეჭრილან ირ. აბაშიძის პოეტურ ბიოგრაფიაში. აი პატარა სურათი, რომელიც პოეტს რომელიღაც გადამწვარ სოფელში უნახავს: ხის სახლები თითქოს დელგმითა და ზვავით წაშლილან, მხოლოდ ბუნდათ-ღა ბოლავენ ცივი და დანაცრებული ნაშთები ამ სახლებისა, ტრამალის ნამქერში მტრის თვითმფრინავი გდია, რომელიც მამაც სტალინურ არწივებს დაუნარცხებიათ მიწაზე. და პატარა ბავშვები—გუშინ რომ ჟრიამულით ალხენდნენ სოფლის ქუჩებსა და ჩიხებს — ახლა ფოლადის სვავს შემოჰხვევიან და ტრიალით უშენენ მას სიცივისაგან გალურჯებულ პატარა მჯიღებს. ყველაფერი ეს ნათქვამია სულ თორმეტ სტრიქონში, მაგრამ შთაბეჭდილება დაუვიწყარია— ეს ტრამალის ნამქერში გახვეული ნასოფლარი, დალეწილი თვითმფრინავი, ატირებული ბავშვები — ომის საოცრად მართალი პეიზაჟია.

ამავე ცოცხალი შთაბეჭდილებითაა აღსავსე „როცა ბრანდენბურგს უახლოვდები“. ხალჩიკთან ომის დროს პოეტს გადამწვარი სოფლის ბოლოს ექვსი მოკლული გერმანელი უნახავს, რომელთაც სამხრეებზე ეწერათ: „ბრანდენბურგელი“. ისინი, ეს კაცუჰამიები, ყოყოჩობდნენ, ქედაღლობდნენ იმით, რომ ბრანდენბურგელები იყვნენ:

„ჩვენ ოქ ისინი ომში გავიცნეთ
ნალმთა გრიალში, ტანკთა სრიალში,
მათ შუბითაძე და ბუხაიძე
მოჭკლეს ჩრდილოეთ კავკასიაში“.

და იმ დღეებში, როცა საბჭოთა ჯარები ფაშისტური მხეცის ბუნაგს მიუახლოვდნენ — პოეტი მიმართავდა საბჭოთა მებრძოლს:

„ბრავალ ქალაქს მოსპეს ძირ-ფესვი,
დაწვეს, დასტოვეს მხოლოდ ლოდები...
ეს გაიხსენე ეხლა ძვირფასო
როცა ბრანდენბურგს უახლოვდები“

ღრმა ლირიული განცდით არის დაწერილი „ვლადიკავკაზში“. ლექსის პირველ ტაეპებში პოეტის შეშფოთება და დაღონება სჩანს: მტერმა ირგვლივ სოფლები გადასწვა, გაცოფებით და გამეტებით აწყდება იგი საქართველოსაკენ მომავალ გზებს. პოეტი სწერს:

„თითქოს მესმოდა ცეცხლის გუგუნი,
ქართლის ველიდან ზეცის თაღამდი...
მზე ჩადიოდა და მე მეგონა,
რომ საქართველოს ველარ ვნახავდი“.

და შემდეგ:

„სულ ახლო იდგა ხმლების კაშკაში,
ახლოს იწვოდა ცეცხლის კერია,
მაშინ უცქერად ვლადიკავკაზში
მე დავინახე გზაზედ ბერია.
უცებ ქალაქში ვნახე ბერია,
ქუჩა ნაბიჯით დინჯად გადასჭრა...
მე შემოვხედე ჩვენსკენ დარიალს,
ვთქვი — საქართველო უკვე გადარჩა“.

დიდი სტალინის სახელოვანი თანამებრძოლი, ქართველი ხალხის საამაყო შვილი ამხანაგი ლავრენტი ბერია ხსნის იმედად, გამარჯვების მაუწყებლად, კავკასიონთან მტრის ბნელი ურდოების განადგურების ორგანიზატორად მოევლინა იმ დღეებში საქართველოს და მთელ კავკასიას. ამ ისტორიული დღეების ლირიული განცდით არის აღბეჭდილი ზემოდმოყვანილი სტრიქონები.

სამამულო ომის თემაზე დაწერილ სხვა ლექსთაგან აღსანიშნავია „სამშობლო იყოს ჩვენი დიდება“, „პარტიზანები“, „მრისხანე ცხრაას ორმოცდაორი“, „ქართველი მეომრები“, „დაჭრილის ლექსი“, „მისცლა საზღვართან“, „ლესელიძის ხსოვნას“ და სხვ.

ასეთი მძაფრი და ცოცხალია პოეტის შთაბეჭდილებანი არა მარტო იმ ლექსებში, რომელნიც ფართო საზოგადოებრივ საკითხებს ეხებიან, არამედ წმინდა ინტიმურ ლირიკის სფეროშიც. დამახასიათებელია ამ მხრივ ორი ლექსი პოეტისა („მამა“ და „ყველა სიმღერა“), რომლებიც ამ წიგნის გამოცემის შემდეგ გამოქვეყნდა.

გიორგი ნატროშვილი

ვანო ფულუქიძე

ᲑᲝᲠᲘᲡ ᲞᲐᲡᲢᲔᲠᲜᲐᲙᲘᲡ ᲡᲐᲦᲐᲛᲝᲖᲔ

ცნობილმა რუსმა პოეტმა ბორის პასტერნაკმა მთლიანად სთარგმნა ბარათაშვილი. ჩვენი დიდი პოეტის საიუბილეო დღეებში პასტერნაკი ესტუმრა საქართველოს დედაქალაქს და ბარათაშვილის ლექსების საკუთარი თარგმნების წარმოთქმით მონაწილეობა მიიღო დიდი ქართველი პოეტის ხსოვნისადმი მიძღვნილ საქართველოს მწერალთა კავშირის პლენუმის მუშაობაში. ქართველი მწერლებისა და მკითხველების თხოვნით 24 ოქტომბერს მწერალთა სასახლეში გაიმართა მისი პოეზიის საღამო, რომელსაც დიდძალი საზოგადოება დაესწრო. ამით კიდევ ერთხელ დადასტურდა, თუ რამდენად ცხოველია ინტერესი ამ პოეტისადმი.

პასტერნაკის მკვეთრი ინდივიდუალობა რომელიც თავს იჩენს მის თარგმნებშიაც კი, დღემდე წარმოადგენს არა მარტო პროფესიული ლიტერატორების, არამედ ფართო მკითხველი მასების ღრმა ინტერესის საგანს. პასტერნაკის პოეტური მეტყველება ერთი შეხედვით ბუნდოვანი და გაუგებარია თვით მაღალი კვალიფიკაციის მკითხველისათვისაც ხშირად. მიუხედავად ამისა, მას გულმოდგინედ კითხულობენ და კიდევ უფრო მეტი ხალისით ესწრაფვიან მის შემოქმედების საღამოებს. ყველა გრძნობს ძალას მისი პოეზიისას. ბევრს იზიდავს საიდუმლოება მისი პოეტური ფორმულებისა, ბევრი ცდილობს ჩაწვდეს და ამოიცნოს ისინი.

ცხადია ეს ინტერესი პასტერნაკის შემოქმედებისადმი არ იქნებოდა, რომ იგი ღრმა აზრსა და შინაარსს ყოფილიყო მოკლებული. პასტერნაკი ჩვენი საუკუნის, დიდი სოციალური და სულიერი ძვრების ეპოქის პოეტია და მასში, როგორც ღრმა ემოციებისა და ძლიერი ინტელექტის ადამიანში, თავისებური მხატვრული სახეებით გამოიხატა როგორც მძაფრი ქარტეხილი რევოლუციური ბრძოლებისა და მსოფლიო ომებისა, ისე დაძაბული შემოქმედებითი მუშაობა საბჭოთა ხალხისა. თუმცა რევოლუციისა და სოციალიზმისა, თუმცა პიროვნებისა და საზოგადოების ურთიერთობისა სოციალისტური რევოლუციის, მატერიალური და სულიერი ცხოვრების გარდაქმნილ ეპოქაში—ეს მთავარი თემა წარმართავდა პასტერნაკის შემოქმედებას. იგივე უნდა ითქვას კავკასიასა და საქართველოს გამო დაწერილ მის შესანიშნავ ლექსებზეც, სადაც ინტელიგენტის ოჯახური ყოფიდან მომდინარე მეტაფორებით და დეტალებით არის დახატული ბუნების სურათები.

მაგრამ ზემოხსენებული თემები ხომ სა-

ერთო, საყოველთაო თემებია თითქმის ყველა თანამედროვე პოეტისათვის, მთელი საბჭოთა პოეზიისათვის? ინტერესს იწვევს თუ რაგორ, რა პოეტური ხერხებით სწყვეტს ჩვენი ცხოვრების ამ დიდ პრობლემებს ბ. პასტერნაკი, და რა სახის ადამიანად და შემოქმედად გვევლინება იგი თავის პოეზიაში. ამ კითხვაზე პასუხი სწყურია მკითხველს, ამიტომ იგი ინტერესით კითხულობს მას და ინტერესით უსმენს მის საჯარო გამოსვლებს. დაძაბული კითხვის და მოსმენის შემდეგ, უჩვეულოდ დალაგებული უცნაური მეტაფორების და მოულოდნელი, გასაოცარი ეპითეტების ბურუსში მკითხველს წინაშე გამოკრთება კონტურები მწიგნობარი ადამიანისა, თავისებურად მოაზროვნე პოეტისა, რომელიც ამდენად ობიექტურ სამყაროს კი არ ხატავს, რამდენადაც აღბეჭდავს თავის პირად შთაბეჭდილებებს და განწყობილებებს.

ბ. პასტერნაკის პოეტური მეტყველება მუსიკის პრინციპზე არის აგებული. პოეტი ერთმანეთთან აკავშირებს სიტყვებს არა მარტო მათი აზრობრივი მნიშვნელობის, არამედ მათი ბგერითი სიახლოვისა და ნათესაობის მიხედვით. ბგერა ერთერთი მთავარი ელემენტია, რომელიც ერთ სტროფად, ერთ სტრიქონად ჰკრავს უაღრესად სხვადასხვაგვაროვან ლექსიკონს მისი ლექსებისას. სიტყვების შერჩევა ბგერის ერთ გვარობის მიხედვით იწვევს ლექსიკური მოულოდნელობას ბ. პასტერნაკის ლექსებში. პასტერნაკის სიტყვარი უაღრესად სუბიექტურია, ის მხოლოდ და მხოლოდ მას ახასიათებს. არჩევს რა სიტყვებს ბგერის, ფონეტიკის მიხედვით, ბ. პასტერნაკი ერთ სტრიქონში ან ერთ სტროფში თავს უყრის სულ სხვადასხვაგვარი სოციალური წარმოშობის სიტყვებს, ერთი მეორის გვერდით ათავსებს სოფლურ, —გლეხურ სიტყვას და რომელიმე მუსიკალურ ტერმინს, რკინიგზელის პროფესიულ სიტყვას და სამეცნიერო-მედიკურ ტერმინს. ლექსიკონის ასეთი სიმდიდრე და უჩვეულო შემადგენლობა მეტად ართულებს და ანელებს ბ. პასტერნაკის გაგებას.

იმის ნათელსაყოფად, რომ პასტერნაკი ლექსს აგებს ფონეტიკური პრინციპით, რომ იგი აზროვნებს ბგერითი ასოციაციებზე დაფუძნებული სახეებით, — მოვიყვანოთ პოეტის მიერ დახატული ზამთრის დღის სურათი:

Теперь и тут некстати блещет скатерть
Зимы и тут в разрушенный очаг,

ბრძოლა ფრთებში

ბრძოლა ფრთებში

ბრძოლა ფრთებში ეწოდება ბრძოლას, რომელიც ორ ან მეტ საჰაერო ხომალდს შორის ტყვიამფრქვევებიდან, ქვემეხებიდან და ტორპედოებიდან ხდება. ბრძოლა ფრთებში ჩვეულებრივ ხდება ხოლმე ორ ან სამ ხომალდს შორის, ზოგჯერ კი ათეულობით ხომალდი ერთმანეთს ებრძვის ხოლმე. ბრძოლა ფრთებში ხშირად ბრძოლა ხდება ხოლმე ხომალდებს შორის, რომლებიც ერთმანეთს ეწინააღმდეგებიან. ბრძოლა ფრთებში ხშირად ბრძოლა ხდება ხოლმე ხომალდებს შორის, რომლებიც ერთმანეთს ეწინააღმდეგებიან. ბრძოლა ფრთებში ხშირად ბრძოლა ხდება ხოლმე ხომალდებს შორის, რომლებიც ერთმანეთს ეწინააღმდეგებიან.

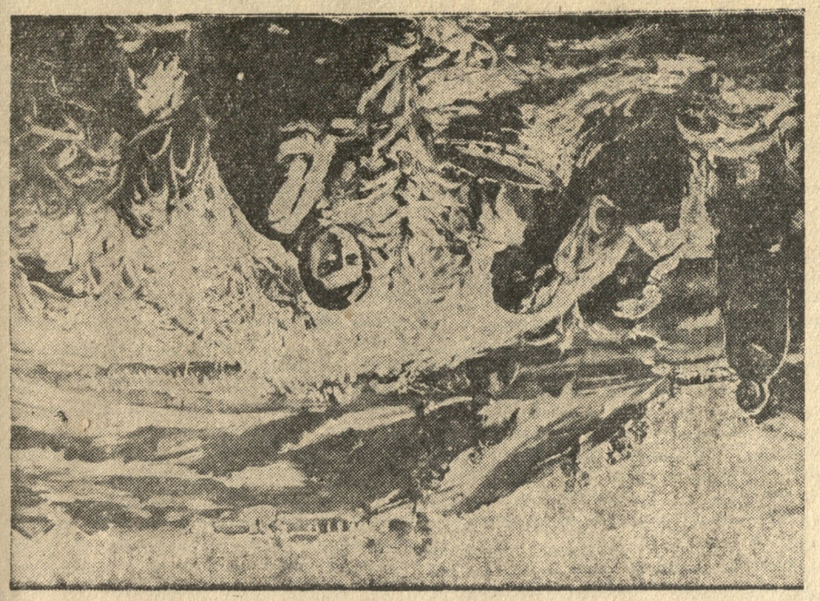

ბრძოლა ფრთებში. ა. ცოტაძის ნახატი.

სარჩევი

ბრძოლა ფრთებში 1
ბრძოლა ფრთებში 2

ტირაჟი 08324

ფას. 3 კაპ.