პროლეტარებო ყველა ქვეყნისა, შეერთდით!

ლიტერატურა და ხელოვნება

საქართველოს საბჭოთა მწერლების კავშირის და ხელოვნების საქმეთა სამმართველოს ყოველკვირეული ორგანო

№ 6, პარასკევი, 26 ნოემბერი, 1943 წ. ფასი 1 მანეთი

დღეს ნომერშია:

ბრწყინვალე გამარჯვება (მოწინავე).
პატრიოტული მხატვრობისათვის.
გიორგი ქუჩიშვილი—ლექსი ჩემს ლექსებს.
დავით სულიაშვილი—უკრაინელის შინ დაბრუნება.
შალვა ბუაჩიძე—ხორცშეუსხმელი შემოქმედებითი განზრახვა.
ლევან ასათიანი—აკაკი და სამართლიანი ომი.
ალექსანდრე საჯაია—საიუბილეო მიძღვნა გალაკტიონს.
გიორგი ნატროშვილი—საბჭოთა ეპოქის მომღერალი.
შალვა რადიანი—პოეტის გზა.
ძველი თბილისის ამბები.
შცხეთის მხატვართ—უხუცესი და ხუროთმოძღვარი.

ორდენოსანი უფრ. სერჟანტი **შოთა გოგია.** ნან. **უჩა ჯაფარიძისა.** საფრონტო ალბომიდან.

ბრწყინვალე გამარჯვება

20 ნოემბერს შესრულდა ქალაქ კავკავის (ქ. ორჯონიკიძის) მისადგომებთან გერმანელ ფაშისტურ ურდოებზე საბჭოთა ჯარების სახელოვანი გამარჯვების პირველი წლისთავი.

ქ. კავკავთან გერმანელ ფაშისტების რჩეულ დივიზიათა განადგურების ფაქტი მარად დაუვიწყარ ისტორიულ მოვლენად შევა კავკასიის ხალხების, კერძოდ, ქართველი ხალხის მატიანეში.

წითელმა არმიამ ამ ბრწყინვალე გამარჯვებით კავკასიას, მის ველებზე და ფერდობებზე დამკვიდრებულ ერებს ააცდინა სიკვდილი და სრული ფიზიკური განადგურება, — ყველაზე უდიდესი საფრთხე იმ საფრთხეთა შორის, რომელთაც კავკასიონზე გადაუვლია მისი მრავალი საუკუნის არსებობის მანძილზე.

ჩვენ გვახსოვს და არასოდეს ჩვენი მეხსიერებიდან არ ამოიფხვრება გასული წლის ნოემბრის დღეები, როცა ჩვენს მთებზე ჩამოწვა შავი ღრუბლები, როცა კავკასიონის ქედს მოებჯინა ფაშისტური უწმინდურების მღვრიე ტალღა, რომელიც ლამობდა მის წინააღმდეგული ზღუდის გადმოლახვას. მაგრამ ვერაგი მტრისათვის კლდოვანი ქედივით მოუდრეკელი აღმოჩნდა წითელი არმიის დევგმირული მკლავი, კავკასიონის ქედივით გაუპობელი აღმოჩნდა მკერდი კავკასიის ხალხებისა.

უმძიმესსა და უაღრესად დაძაბულ დღეებში კავკასიის ხალხებს, მათ შორის ქართველ ხალხს, ერთი წუთითაც არ დაუკარგავთ წონასწორობა, ერთი წუთითაც არ მისცემიან ისინი დაბნეულობასა და შიშს, სულმოკლეობასა და სულიერ სიძაბუნეს. პირიქით, დიდმა განსაცდელმა გააკაჟა, გაასალკლდევა ისინი, დაძაბა მათი ფიზიკური და სულიერი ენერგია ბრძოლისა და შრომისათვის: თავდაუზოგველი, დაუცხრომელი მუშაობა გაჩაღდა ყველგან—საწარმოებსა და საკოლმეურნეო მინდვრებზე, რკინიგზებზე და ნავთსადგურებში, სამეცნიერო-საკვლევი ინსტიტუტებსა და საცდელ ლაბორატორიებში.

დიდი და პატარა, მოხუცი და ახალგაზრდა ერთმა მისწრაფებამ გაუსწვალა — არ დაეზოგა ძალ-ღონე იმისათვის, რათა ჩვენი მშობლიური მამაცი წითელი არმიისათვის გაეადვილებინა სასიკვდილო ლახვარის ჩაცემა კავკავთან მომდგარი ვერაგი მტრის გულში.

უმძიმესი განსაცდელის დღეებში ქართველმა ხალხმა თავისი მედგარი ბრძოლით და დაუცხრომელი შრომით დაამტკიცა, რომ შეურყეველია მისი პოლიტიკურ-მორალური მთლიანობა, რომ უდრეკია მისი მეგობრობა მოძმე ხალხებთან. რომ შარადჟამს მტკიცედ მისი ქმობა დიდ რუს ხალხთან, რომლის სასიქადულო შვილებთან ერთად იგი იმ დღეებში იცავდა თავისი ქვეყნის თავისუფლებასა და დამოუკიდებლობას, ღირსებასა და მომავალს.

იმ უმძიმესი განსაცდელის დღეებში მთელი სიცხადით გამოჩნდა, რომ ქართველი ხალხი, მისი მუშათა კლასი, კოლმეურნე გლეხობა, ინტელიგენცია გამოწრთობილია **ლენინ-სტალინის** პარტიის ბრძოლაში, რომ იგი შეიარაღებულია უმაღლესი მორალური თვისებებით — სამშობლოსადმი უსაზღვრო სიყვარულით, მისთვის თავდადების მზადყოფნით, უდრეკი მეომრული გულადობით და შრომითი სიმამაცით.

იმ უმძიმესი გამოცდის ჟამს ქართველი ხალხი თავისი მაღალი მოწოდების სიმაღლეზე აღმოჩნდა, და ეს იყო შედეგი იმ იშვიათი ღვაწლისა, რომელიც ჩვენს ქვეყანას დასდო დიდი **სტალინის** ერთგულმა მოწაფემ და თანამებრძოლმა, ქართველი ხალხის საამაყო შვილმა ამხანაგმა **ლავრენტი ბერიამ.**

თითქმის ორი ათეული წლის მანძილზე ხელმძღვანელობდა ამხანაგი ლავრენტი ბერია ამიერ-კავკასიის რესპუბლიკებში გაჩაღებულ გრანდიოზულ სოციალისტურ მშენებლობას, მისი მზრუნველობით იზრდებოდნენ და ვაჟკაცდებოდნენ მრეწველობის, საკოლმეურნეო მინდვრების სტახანოველები, ინტელექტუალური შრომის მოწინავე ადამიანები, იდეურად მაღალი, სულით უდრეკი ადამიანები, რომლებმაც სამშობლოს თავისუფლებისათვის ბრძოლის ჟამს თავი ისახელეს როგორც ომისა და შრომის გმირებმა, როგორც საბჭოთა ქვეყნის ჭეშმარიტმა პატრიოტებმა.

ასევე განუზომელია ამხანაგ ლავრენტი ბერიას როლი, როგორც ჰიტლერულ ურდოებისაგან კავკასიის დაცვის ორგანიზატორისა.

1942 წლის ზაფხულის და შემოდგომის მძიმე დღეებში გამარჯვების ურყევი რწმენით სუნთქავდა ყოველი ჩვენგანი, იმედიანად სცემდა ყველა ჩვენგანის გული, რადგან ვგრძნობდით, რომ ჩვენთან იყო ჭირსა და ლხინში ქართველ ხალხთან განუყრელი ამხანაგი ლავრენტი ბერია, ვგრძნობდით, რომ საჭე კავკასიის დაცვისა და გადარჩენისა ეჭირა მის მადლიან ხელს, დარწმუნებული ვიყავით, რომ იგი თანმიმდევრულად და განუხრელად შეასრულებდა ბრძენი ბელადის, სწორუპოვარი მხედართმთავრის ამხანაგ სტალინის დავალებებს. ამიტომ ვიყო, რომ არც ერთი ჭეშმარიტი პატრიოტის გულში ერთი წუთითაც არ დასადგურებულა შიში, პანიკა, მოღლილობა და დაძაბუნება.

ამხანაგ ლავრენტი ბერიას ღვაწლს, ქართველი ხალხის უსაზღვრო სიყვარულს მისადმი, უღრმეს მადლობას გამოხატავენ ის სიტყვები, რომლებითაც თბილისის ინტელიგენციის კრებამ მიმართა ქართველი ხალხის სახელოვან შვილს:

„ძვირფასო ლავრენტი პავლეს-ძევ! თქვენი სიცოცხლისა და ბრძოლის ყოველი დღე მჭიდროდ და განუყრელად არის დაკავშირებული ჩვენი ხალხის ბრძოლასა და ცხოვრებასთან.

თქვენი დაუღალავი შრომუნველობისა და ხელმძღვანელობის წყალობით გაიფურჩქნა ქართველი ხალხის ცხოვრება, საქართველოში წარმოიშვენ ახალი საწარმონი, საკოლმეურნეო მინდვრები დიდსა და უხვ მოსავალს იძლევიან, გაიზარდნენ ხელოვნებისა და ლიტერატურის მუშაკთა კადრები, რომლებიც მთელ თავიანთ ძალებს აბნარენ სოციალისტურ სახელმწიფოს თავდაცვითი ძლიერების განმტკიცებას საქმეს.

და როდესაც ჰიტლერელთა ურდოები შავი ღრუბლებივით ჩამოაწვნენ კავკასიონის კალთებს და სასიკვდილო საფრთხეს უმზადებდნენ ამიერ-კავკასიის ხალხთა სოცოცხლეს, — თქვენ, ძვირფასო ლავრენტი პავლეს-ძევ, ასრულებდით რა დიდი სტალინის ნებაყოფლობით, მოხვედით ჩვენთან და დარაზმეთ კავკასიის ხალხთა ძალები წინააღმდეგობის გასაწევად მტრისათვის. თქვენ აღაფრთოვანეთ ამიერ-კავკასიის ფრონტის ჯარები და საბჭოთა ზურგი. მტერი შეჩერებულ იქნა, ხოლო შემდეგ უკუგდებულ და განადგურებულ იქნა. საქართველოს ბევრმა შვილმა, რომელთაც თქვენ ჩაუნერგეთ მამაცობა, გულადობა და სიმტკიცე დასახული მიზნის მიღწევაში, სახელი გაითქვა სამშობლოსათვის ბრძოლებში.

თქვენ, ძვირფასო ლავრენტი პავლეს-ძევ, ჩვენთან ერთად იყავით მშვიდობიანი მშენებლობის წლებში და ხელმძღვანელობდით მთელს ჩვენს მუშაობას. თქვენ ჩვენთან იყავით მძიმე განსაცდელის დღეებშიც, როდესაც ჩვენი მოსისხლე მტერი ემუქრებოდა ქართველი ხალხის თავისუფლებასა და ღირსებას. თქვენ უზრუნველჰყავით კავკასიაში გერმანელთა განადგურების სტალინური გეგმის შესრულება და ამიერ-კავკასიის ხალხებს ააშორეთ საიკვდილო საფრთხე".

ასე აფასებს ქართველი ხალხი და მისი ინტელიგენცია ამხანაგ ლავრენტი ბერიას ისტორიულ ღვაწლს. ქართველი ხალხი მუდამ სიყვარულით წარმოსთქვამს ლავრენტი ბერიას სახელს თავისი დიდი ისტორიული გმირების სახელებთან ერთად. ამხანაგ ბერიას სახელი განუყრელად დაუკავშირდა ქართლის მატიანის იმ გმირთა სახელებს, რომლებსაც საუკუნეების მანძილზე არა ერთხელ განადგურებისაგან გადაურჩენიათ საქართველო.

ქართველი ხალხი თავისი გულის სიღრმეში ინახავს იმ გმირების ხსოვნას, რომლებმაც კავკასიისა და საქართველოს თავისუფლებისათვის გაჩაღებულ ბრძოლებში გვიჩვენეს უბადლო სიმამაცე და ვაჟკაცობა. ქართველი ხალხის სანუკვარი სურვილია, რომ ჩვენი სამშობლოს ეს თავდადებული შვილები, მათი წარმტაცი სახეები აღიბეჭდოს ქართულ მწერლობასა და ხელოვნებაში. ასეთია ქართველი ხალხის დაკვეთა, და ქართული ხელოვნების, ქართული მხატვრული სიტყვის ოსტატები, სთვლიან რა ამ დაკვეთის შესრულებას თავიანთ უწმინდეს და საპატიო მოვალეობად, არ დაზოგავენ ძალღონეს და შემოქმედებითს ენერგიას, რომ ღირსეულად ასახონ კავკასიისა და საქართველოსათვის წარმოებული გიგანტური ბრძოლა და დიდი სამამულო ომის სხვა ბრწყინვალე ეპიზოდებთან ერთად მომავალ თაობებს გადასცენ ცოცხალი სურათი ამ მსოფლიო-ისტორიული მნიშვნელობის გამარჯვებისა.

კავკასიონზე მხატვრობისათვის

სამამულო ომის ვითარებაში ახალი ხელოვნება მოწოდებულია ღირსეული როლი შეასრულოს ხალხის სულიერი ძალების მობილიზებისა და ორგანიზაციის დიდმნიშვნელოვან საქმეში. მხატვრობა მოწოდებულია აღფრთოვანოს ხალხი გმირობისათვის, უკვდავჰყოს მამაც მებრძოლთა სახეები, მათი თავდადება სამშობლოსათვის.

მხატვრობა თავის სადღეისო მოწოდების გამართლებას დიდ. სამამულო ომის გმირობის და საბრძოლო ეპოზოდების წარმოსახვაში პოულობს. ამ თემებს მხატვრები პოულობენ დაძაბულ და უაღრესად დინამიკურ სიტუაციებში, რაც შეიქმნა ჩვენ ქვეყანაზე გერმანელი ფაშისტების თავდასხმის ვითარებაში, როდესაც სრული ძალით გამოჩნდა ჩვენი ხალხის სულიერი სიმტკიცე და ვაჟკაცური შეუდრეკლობა. უაღრესად შთამაგონებელი საბრძოლო ეპიზოდები ელიან თავის მხატვარს. მხატვრულ ტილოებზე ღირსეულად ასახვას და მით თანამედროვე საბჭოთა ადამიანის გმირობისა და სამშობლოსათვის თავდადების უკვდავყოფას.

დღეს მხატვრები განსაკუთრებით ეწაფებიან ისტორიულ თემებს. ისინი გამოხატავენ ისეთ ამაღლებულ ისტორიულ ბრძოლებს. სახელგანთქმულ მხედარმთავართა სახეებს ჩვენი ხალხის წარსულიდან, რაც საბრძოლო აღფრთოვანებისა და ვაჟკაცობის შთამაგონებელ ძალას აძლევს მათ ფუნჯს.

საბჭოთა კავშირის ხალხები დიდი რუსი ხალხის მეთაურობით ერთობლივი ძალით აღიმართნენ ვერაგი მტრის წინააღმდეგ. ხალხთა სტალინური მეგობრობა უფრო მეტად გამოიწრთო და განმტკიცდა ფაშისტ დამპყრობთა წინააღმდეგ ბრძოლაში. ხალხთა მეგობრობის იდეას განსაკუთრებული როლი მიეკუთვნება სამამულო ომის ვითარებაში. ისტორიულ წარსულშიც და თანადროულობაშიც ქართული მხატვრობა უნდა ნახულობდეს თემებს, რომელნიც მეტყველებენ ქართველი ხალხის დიდ რუს ხალხთან ერთობლივი ბრძოლის შესახებ გარეშე მტრების შესამუსრავად.

ასეთი დიდმნიშვნელოვანი ამოცანები და მოთხოვნები მხატვარს აყენებენ დიდი მაშტაბის და მნიშვნელობის მქონე პრობლემის წინაშე.

მხატვრობის ზოგიერთ ჟანრს განსაკუთრებული მნიშვნელობა ენიჭება. მეტად დიდია დღეს პლაკატისა და სატირული მხატვრობის საბრძოლო ძალა და მნიშვნელობა, რადგან ერთია და მეორეც გარკვეულ ტექსტს ითხოვს. ამ შემთხვევაში ფართო სარბიელი ეძლევა მხატვრისა და პოეტის გამომგონებლობას, ფანტაზიას, მათ თანაშემოქმედებას. დიდი ამოცანები წამოიჭრა ბატალური მხატვრობის წინაშე, რომელიც მოწოდებულია ასახოს ისტორიული მნიშვნელობის ბრძოლები. განსაკუთრებით დიდი სარბიელია გადაშლილი პორტრეტის ჟანრისათვის, რომელმაც უნდა უკვდავჰყოს სამამულო ომის მებრძოლთა სახეები. დღეს მხატვრის მიერ მოცემული ებრძოლის სახის ყოველი ჩანახატი ძვირფასი მასალაა გაზეთისათვის. ძხატვრის ყალმის საბრძოლო საგიტაციო ძალა და მნიშვნელობა მეტად გაიზარდა.

მაგრამ შეცდომა იქნებოდა რომელიმე ჟანრის უპირატესობა გამოგვეცხადებინა. პირიქით, ყოველი ჟანრი, დაწყებული პორტრეტით და გათავებული ნატურმორტით, თანაბრად ძვირფასია ჩვენი ქვეყნის გმირობისა და სილამაზის, თავდადებული ბრძოლისა და შრომის ასახვაში. ყველას როდი მოეთხოვება სწერაზე ბატალური სურათები რაც განსაკუთრებულ ნიჭს, ცოდნას და ამ ჟანრში ფუნჯის გაწაფვას და სპეციალურ ჩვევებს მოითხოვს. პეიზაჟსა და ნატურმორტსაც-კი სრული ძალა შესწევთ სამშობლო ქვეყნის ბუნებისადმი სიყვარულით აღძრან მაყურებლის გული და მით გახმატკიცონ მისი პატრიოტული გრძნობა.

სამამულო ომის მძაფრ ვითარებაში საბჭოთა მეცნიერება და ხელოვნება წინ მიიწევს. ამიტომაც მოვითხოვთ სახვითი ხელოვნებაში მიღწეული ოსტატობის დონის არა თუ შენარჩუნებას, არამედ მის უფრო მეტად ამაღლებას. მხატვრული გემოვნების ჰეტ სიფაქიზესა და ნაწარმოების სრულყოფას.

მხატვრობას მართებს ამაღელვებელი პოეტური ტონით წერა. მხატვარი თავის მხატვრულ ამოცანებს სრულიად ვერ გაართმევს თავს, თუ პროფესიონალობასა და ნამდვილ ოსტატობასთან ერთად ცხოვრების, გარემოს ზედმიწევნით ცოდნას არ შეიძენს. ეროი წუთითაც არ შეიძლება დავიწყებულ იქნას ის საანბანო ჭეშმარიტება, რომ დიდ, მრავალფიგურებიან კომპოზიციების შექმნას წინ უნდა უძღოდეს ჰაერზე ხატვა და ნატურიდან წერა, მრავალ ეტიუდებზე, ესკიზებზე და ვარიანტებზე მუშაობით მომზადება და მასალის მოპოება.

დღეს ჩვენთვის განსაკუთრებით მნიშვნელოვანი ხდება ქართული სახვითი ხელოვნების პატრიოტული ტრადიციები. ჯერ კიდევ XII-XIII საუკუნეების ოსტატები გამოხატავდნენ საქართველოს ჯარის ძლევამოსილ ღაშქრობას და სახელოვან მხედართმთავრების პორტრეტებს. მეჩვიდმეტე საუკუნეში ქუთაისის სასახლე მოხატული იყო ქართველი ხალხის ომების ამსახველი კედლის მხატვრობით. თბილისში როსტომ მეფის სასახლის კედლებზე წარმოსახული იყო გმირულ-ვაჟკაცური სცენები „როსტომიანიდან". მხატვარი მამუკა თავაქარაშვილი და მისი თანამედროვე უცნობი ოსტატები დიდი მოგონებით ასურათებდნენ „ვეფხისტყაოსნისათვის" ავთანდილის, ტარიელისა და ფრიდონის ომებს.

შორეული წარსულიდან მტრის ურდოებით გარემოცული ქართველი ხალხის მხატვრობა განსაკუთრებით ეტანებოდა ვაჟკაცობისა და მამაცობის შთამაგონებელი. სამშობლოსადმი თავდადებისათვის აღმაფრთოვანებელი გმირული ეპიზოდებისა და სიუჟეტების წარმოსახვას. ეკლესიებში „წმინდანების" გვერდით ხატავდნენ ქართულ მხედართმთავართა პორტრეტებს. სვანეთში ლაშთხვერის ეკლესიის გარეკედელზე დღემდე შემონახულია ბაყბაყ მდევართან ამირანის ბრძოლის ამსახველი სურათები.

ახალი ქართული რეალისტური მხატვრობა განაგრძობდა ძველი ქართული ხელოვნების პატრიოტულ ტრადიციებს. საკმარისია დავასახელოთ ქართული რეალისტური მხატვრობის სიამაყის გიგო გაბაშვილის „ხევსურთა ბრძოლა", „მეომარი", „ხევსურები საბარაგოზე", „ხევსურთა თავდაცვა არდოთში", „იერიში", ალექსანდრე მრევლიშვილის „უკანასკნელი მცველი". „კრწანისის შემდეგ", „ამირანის შეხვედრა", ვალერიან სიდამონ-ერისთავის „გიორგი სააკაძე ბრძოლის მოლდინში", „კრწანისის ველი", ნაკო ფიროსმანაშვილის „გიორგი სააკაძის შეერთება ხევსურებთან" და სხვა.

ქართული საბჭოთა მხატვრობის ვანვითარებაში წითელი არმიის თემა ერთ-ერთი უმთავრესი თემა იყო, არის და დარჩება. არ დარჩენილა არც ერთი ქართველი მხატვარი, რომელსაც ამ საპატიო თემაზე სურათი არა ჰქონდეს დახატული. ამ მხრივ ქართველ მოქანდაკეთა შემოქმედებაც ნაყოფიერი იყო. ქართველმა მხატვრებმა მოწყეს წითელი არმიისადმი მიძღვნილი რამდენიმე გამოფენა და მონაწილეობა მიიღეს მოსკოვის გამოფენაში. ამ გამოფენაზე თავი ისახელეს ირაკლი თოიძემ, აპოლონ ჭუთათელაძემ. უჩა ჯაფარიძემ და სამსონ ნადარეიშვილმა. 1939 წელს თბილისის კომპოზიტორთა მუზეუმმა მოაწყო გამოფენა, რომელიც ასახავდა ქართველი ხალხის მიერ თავის დედა-ქალაქის თბილისის მტერთაგან გმირული დაცვის ისტორიას. ამ გამოფენაში მონაწილეობას იღებდნენ ლადო გუდიაშვილი, სევერიან მაისაშვილი, კოტე გრძელიშვილი, შალვა მამალაძე, შ. მაყაშვილი და სხვ. ერთის სიტყვით, ქართულ სახვითს ხელოვნებას გარეშე მტერთან ბრძოლის მხატვრულად ასახვის გარკვეული ისტორიული ტრადიცია მოეპოვება. იმავე დროს საბჭოთა სინამდვილეში ჩაეწინა მხატვრობას გარკვეული გამოცდილება აქვს ამ მხრივ დაგროვილი.

ამხანაგ **ლავრენტი ბერიას** მიერ შთაგონებულმა და მისი მზრუნველი დახმარებით მოწყობილმა გამოფენამ „ამიერ-კავკასიის ბოლშევიკური ორგანიზაციების ისტორიისათვის" ქართველ მხატვართა ფუნჯს მისცა დიდი ეჭვნება. ერთ გარკვეულ თემაზე მრავალმეტყველი გალერეიის შექმნის გამოცდილება. ყოველივე ეს გვიკარნახებს, მოვთხოვოთ სახვითი ხელოვნების ოსტატებს ქართული პატრიოტული მხატვრობის ისტორიული ტრადიციების ღირსეული განგრძობა და საბჭოთა სინამდვილეში მოპოებული გამოცდილების გაღრმავება.

ლექსი — ჩემს ლექსებს

გიორგი ქუჩიშვილი

გასწით,
გაჰკვეთეთ სივრცე გუგუნით,
ყველა ხალხის გულს
გადაესტამბეთ,
რომ საუკუნით
საუკუნემდე
ჩანგთ დასძახოდნენ
ჩვენს გმირულ ამბებს.
აწ მტერთა ურდო,
უნდო,
წყეული,
შემოსეული
ნგრევითი
ძალით,
ჩვენი დარტყმებით
უკუქცეული,
თავსლაფ-დასხმული
გარბის სიმხდალით.
გარბის, მაგრამ სად?
სად გაექცევა,
აბობოქრებულ
ხალხთა განაჩენს?!
მას თან მიჰკიცის
მრისხანე წყევა
და სამართლიან
ზღვევის ცეცხლს აჩენს.
და ცეცხლი იგი,
შურისგებისა,
ისეთი ძალით
იფეთქ-იალებს,
რომ ბილწ ბუნაგებს
ბოროტებისას
ჰიტლერთან ერთად
გაატიალებს.

„საქართველოს ისტორია"

უძველესი დროიდან XIX საუკუნის დამდეგამდე

საქართველოს სსრ სახელმწიფო გამომცემლობამ გამოსცა აკად. ივ. ჯავახიშვილის, პროფ. ნ. ბერძენიშვილისა და აკად. ს. ჯანაშიას „საქართველოს ისტორია უძველესი დროიდან XIX საუკუნის დამდეგამდე". ეს წიგნი წარმოადგენს ცდას „მოთხრობილ იქნას მთლიანი კურსი მეცნიერულ საფუძველზე აგებული საქართველოს ისტორიისა იმ სახით, რომ მისი გამოყენება შესაძლებელი იყოს საშუალო სკოლის უფროს კლასებში".

„საქართველოს ისტორია" წარმოადგენს უმნიშვნელოვანეს მეცნიერულ მოვლენას, რომელიც საუკეთესო საჩუქარი არის არა მარტო მოსწავლე ახალგაზრდობისათვის, არამედ ყველა ქართველი საბჭოთა მკითხველისათვის.

წინასიტყვაობისა და შესავლის გარდა, მოკლე კურსი „საქართველოს ისტორია" შედგება XX თავისაგან: საქართველო-კავკასია ბრინჯაოსა და ადრინდელ რკინის ხანაში; ანტიკური ხანის მონათმფლობელური სახელმწიფოები საქართველოში; ადრინდელ-ფეოდალური ურთიერთობა საქართველოში; ფეოდალიზმის გამარჯვება საქართველოში; არაბობა საქართველოში; ბრძოლა საქართველოს გაერთიანებისათვის; საქართველოს გაერთიანება; საქართველოს სამეფოს გაძლიერება; საქართველო წინა აზიის უძლიერესი სახელმწიფო; მონღოლების შემოსევა; მონღოლთა ბატონობა საქართველოში; საქართველო მე-15 საუკუნეში, სამეფოს დაშლა; ქართველი ხალხის ბრძოლა დამოუკიდებლობისათვის მე-16 საუკუნეში; ქართველთა ბრძოლა დამოუკიდებლობისათვის მე-17 საუკუნის პირველ მეოთხედში; ირანისა და ოსმალეთის ბატონობა საქართველოში და ბრძოლა მის წინააღმდეგ; ბრძოლა ქართლ-კახეთის განთავისუფლებისათვის; ირან-ოსმალეთ-რუსეთის ომი და საქართველო მე-18 საუკუნის პირველ ნახევარში; საქართველო მე-18 საუკუნის მეორე ნახევარში.

„საქართველოს ისტორია" გამოვიდა აკად. ს. ჯანაშიას საერთო რედაქციით. აკად. ივ. ჯავახიშვილს ამ წიგნში ეკუთვნის ჰარაგრაფები 55-111, პროფ. ნ. ბერძენიშვილს— 112-149. აკად. ს. ჯანაშიას—1-54, 78 მოკლე კურსს დართული აქვს ძველი საქართველოს რუკები, ბაგრატიონების გენეალოგიური ტაბულა და ქართული დამწერლობის განვითარების ტაბულა, ეთნოგრაფიული ჩანახატები, ქართული ხელოვნების ნიმუშების ფოტოგრაფიები, გამოჩენილ მეფეთა და სარდალთა პორტრეტები. წიგნში მდიდრულად არის წარმოდგენილი ილუსტრაციები.

„საქართველოს ისტორია უძველესი დროიდან XIX საუკუნის დამდეგამდე" ჩასმულია მაგარ ყდაში, შეიცავს 392 გვერდს და ღირს 20 მანეთი.

როგორ იქმნებოდა სახელმძღვანელო

საუბარი წიგნის „საქართველოს ისტორიის" რედაქტორთან— აკად. დემიკოს ს. ჯანაშიასთან

ჩვენი წიგნი წარმოადგენს ცდას აგებულ საქართველოს ისტორიის მთლიანი კურსი, სახელმძღვანელოს ფორმით, წმინდა მეცნიერულ მარქსისტულ-ლენინურ საფუძველზე. ასეთი ამოცანა აუცილებლად უნდა წასწყდომოდა დიდ სიძნელეებს, უმთავრესად იმის გამო, რომ ჯერ კიდევ საკმაოდ არ არის შესწავლილი საქართველოს ისტორიის მთელი რიგი საკითხები და ცალკე პერიოდებიც კი. ამასთან ერთად სახელმძღვანელოს ფორმა გამორიცხავდა სპეციალური არგუმენტაციისა და დაწვრილებითი გადმოცემის შესაძლებლობას.

ავტორთა კოლექტივის მუშაობისათვის ყველაზე ხელსაყრელ პირობას წარმოადგენდა ის, რომ ამხანაგ **ლ. პ. ბერიას** ინიციატივით შეიქმნა (1936 წელს) აკადემიკოს ნ. ი. მარის სახელობის ენის ისტორიის და მატერიალური კულტურის ინსტიტუტი, რომელიც ამჟამად გაყოფილია საქართველოს სსრ მეცნიერებათა აკადემიის აკადემიკოს ნ. ი. მარის სახელობის ენის ინსტიტუტად და აკადემიკოს ი. ა. ჯავახიშვილის სახელობის ისტორიის ინსტიტუტად.

ენის, ისტორიისა და მატერიალური კულტურის აღნიშნულ ინსტიტუტში შეიქმნა კოლექტივი რესპუბლიკის ძირითადი მუშაკებისა ქართული ენათმცოდნეობის, საქართველოს ისტორიის, არქეოლოგიისა და ეთნოგრაფიის დარგში, რომელიც ენტუზიაზმით შეუდგა ქართველი ხალხის მრავალსაუკუნოვანი კულტურის შესწავლას.

დიდი მეცნიერული კოლექტივი მთელ ამ უაღრესად რთულ მუშაობაში ხელმძღვანელობდა ამხანაგ **სტალინის** იდეებითა და მითითებებით საზოგადოებრივ მეცნიერებათა ამოცანების შესახებ.

სტალინური იდეებითა და პატრიოტული ჭრობებით შთაგონებულნი, ინსტიტუტის მუშაკები, კერძოდ, ავტორები გამოსული წიგნისა „საქართველოს ისტორია", მუდამ ხედებოდნენ სრულ დახმარებას და მზრუნველ დამოკიდებულებას რესპუბლიკის ხელმძღვანელი ორგანოების მხრივ.

თვით წიგნის დაწერისათვის მუშაობა 1938 წლის ჯაზაფხულზე დაიწყო. 1940 წელს წიგნი გამოვიდა ხელნაწერის უფლებით და ფართოდ განხილულ იქნა მეცნიერების ლიტერატურისა და სახალხო განათლების მუშაკებს შორის, რომლებმაც მოგვცეს მთელი რიგი მითითებანი და გამოსთქვეს სურვილები.

მუშაობა წიგნის „საქართველოს ისტორია" საბოლოო გაფორმებაზე უკვე სამამულო ომის პირობებში მიმდინარეობდა და ავტორთა კოლექტივს იგი მიაჩნია ფაშისტური ბარბაროსობის წინააღმდეგ სამშობლოს ღირსებისა და თავისუფლებისათვის, საერთო-სახალხო ბრძოლის ერთ-ერთ ნაწილად.

გამოსული წიგნი წარმოადგენს „საქართველოს ისტორიის" მხოლოდ პირველ ნაწილს, რომელიც მოყვანილია XIX საუკუნის დამდეგამდე. ინსტიტუტის მორიგი ამოცანაა მეორე ნაწილის (XIX-XX საუკ.) დაწერა.

ჩვენთვის დიდად სამწუხაროა, რომ წიგნის პირველი ნაწილის ავტორთაგან მის გამოსვლას ვეღარ მოესწრო აკადემიკოსი ივანე ალექსანდრეს-ძე ჯავახიშვილი, რომელმაც ესოდენ დიდი შრომა გასწია იმ მეცნიერული ნაკადების მოსამზადებლად, რაც აუცილებელი იყო „საქართველოს ისტორიის" სახელმძღვანელოს შესაქმნელად.

უკრაინელის შინ დაბრუნება

დავით სულიაშვილი

კვალად შენთან ვარ, ჩემო მშობლიურო მიწავ, კვალად გიხილე!

გაიხარე, ჩემო გულო!

რატომ არ ვიცოდი, თუ რა უბედური ყოფილა ადამიანი შენს ალერსსა და სიყვარულს მოკლებული!

ახლა ისევ შენთან ვარ, ჩემო სულის ჩამდგმელო! დავბრუნებულვარ შენი შვილი და შენი ბუნების წიაღში მინდა დავიცხრო ჩემი აღგზნებული გრძნობა.

მე ველოდი შენს ნახვას, როგორც ელის დილის ცვარი მზის პირველს სხივებს! გელოდი, როგორც ელის მერცხლის ბარტყი დედის მოფრენას. გელოდი, როგორც ელიან ყანის დამშვრალი მუშები ჩრდილში დასვენებას, გელოდი და ვიცოდი, რომ კვლავ გიხილავდი.

და აი ახლა, როცა ვაძევებთ ჩვენი კუთხიდან მტრის ურდოებს, ისევ შენთან ვარ, დიდებულო ჩემო! კვლავ შემიძლიან შენს უბეში ვპოვო ტკბილი ბინა—გაიხარე ჩემო გულო!

მოვსულვარ შენი მდინარის პირად, ვუმზერ ტალღების სრბოლას და მინდა შენს უბეში დავიბანო ჩემი წყლულები.

სისხლის უკანასკნელ წვეთამდე დავიცავ შენს ნაპირებს, მინდვრებსა და ყანებს.

მოვსულვარ შენს პირად და მინდა მოგწოწებით და გულის ძგერით მუხლთ მოვიდრიკო შენს წინაშე, ნაკლდი სამშობლო ცრემლებისა!

მინდა გამცნო, რომ ტირილი და ოხვრა კი არ მინდა როგორც ოდესღაც ბაბილონის მდინარესთან რომ გოდებდნენ. არა: მე ფიცი მინდა დავდო შენი ტალღების წინაშე, რომ ჩემს თვალს რული არ მივაკარო, ვიდრე ჩემი სამშობლო მთლიანად მტრის ხელიდან არ გავანთავისუფლო...

ახლა, როცა ვუმზერ მტრის ხელით განადგურებულ ჩემს სოფელს, ვხედავ სივრცეში ზლაზვნით ამართულ ფერფლიდან აკიდებულ კვამლს, გავერანებულ ბაღჩებსა და ბაღებს, — კვლავ ფიცსა ვდებ გაასკეცებული მხნეობით ვიმუშაო და აღვადგინო მტრისაგან გაპარტახებული ჩემი ჩოფელი, ვფიცავ კვლავ ავაყვავო ჩემი მხარე, რომ ისევ გაიხაროს შენს არემარეში მხიარული სიმღერა შენი ახალგაზრდა შვილებისა...

ისევ შენთანა ვარ, ჩემო საყვარელო, და შენ გიგალობ ჰიმნს ჩემო დიდებულო,—სამშობლოვ ჩემო!

სალამი შენდა, ჩემი სუვდების გამქარვებელო, სალამი შენდა, ჩემო სამშობლოვ!

ისევ შენთან ვარ! გაიხარე ჩემო გულო!...

საბრძოლო სიმღერები

საქართველოს კომპოზიტორთა კავშირი სცემს ქართველი კომპოზიტორების ექვს ახალ სამწყობრო სიმღერის ნოტებს. ამ სიმღერებში პრემიები მიიღეს კომპოზიტორთა კავშირისაგან მიმდინარე წელს გამოცხადებულ მასობრივი და სამწყობრო სიმღერების კონკურსზე.

გამოცემული იქნება პირველი პრემიით დაჯილდოვებული გრ. ჩხეიძის „დაჰკარ, მოსპე მტერი“, მეორე პრემიით დაჯილდოვებული: რ. გაბიჩვაძის „სტალინის ეროვნა გაგვამარჯვა“, ნ. ნარიმანიძის „მტერი ვერ გაგვემეცება“, ვ. ცაგარეიშვილის „გამარჯვება ჩვენია“, გ. კურტიძის „ლაშქრული“ და სიგელით დაჯილდოვებული შ. აზმაიფარაშვილის „გამარჯვება ჩვენია“.

ხორცშეუსხმელი შემოქმედებითი განზრახვა

შალვა გუაჩიძე

რუსთაველის თეატრმა დასდგა სანდრო შანშიაშვილის ახალი ისტორიული პიესა „კრწანისის გმირები“. ს. შანშიაშვილი კვალიფიციური დრამატურგია და მას კარგად ესმის ჩვენი მაყურებელი. „კრწანისის გმირებში“ ს. შანშიაშვილს სურს დაგვანახვოს მეფე ერეკლეს ბრძოლა აღა-მაჰმად-ხანის წინააღმდეგ. ერეკლეს დამარცხება კრწანისთან, მეფის ლტოლვა თბილისიდან, შემდეგ ქართველთა რაზმების თავმოყრა და მძლავრი ერიშით მტრის წინააღმდეგ რუსების დახმარებით და შემოსეულ დამპყრობთა დამარცხება.

გზადაგზა ავტორს სურს გვიჩვენოს ირაკლის სამეფოს ძირგამომთხრელი ძალების საქმიანობა, კერძოდ, მოხუცი მეფის ანდერძის ირგვლივ დატრიალებული ინტრიგა, ბატონიშვილებისა და დარეჯან დედოფლის ღალატი საქციელი.

სამწუხაროდ „კრწანისის გმირებს“ აკლია დრამატურგიული მთლიანობა. იგი დაქუცმაცებულია, ძალზე სუსტია კავშირი ცალკე epизодებს შორის. პიესაში ბევრია ზედმეტი epизოდი, მეორე-ხარისხოვანი პერსონაჟები, რომელთაც მხოლოდ შორეული კავშირი აქვთ იმასთან, რაც სცენაზე ხდება. ამის გამო დრამატიული დაძაბულობა ხშირად ეცემა. მომხმედი პირები ერთმანეთს გვანან, ყველანი ერთი ენით ლაპარაკობენ. ს. შანშიაშვილის მიერ დახატული სახეების უმეტესობა მეტად ბუნდოვან წარმოდგენას გვაძლევს იმ გმირებზე, რომელთაც თავდადებით და გაქაცობით უკვდავჰყვეს კრწანისის ველზე თავიანთი თავი. პიესა კრწანისის გმირების სახელს ატარებს, ამ გმირებს კი ძლიერ მცირთალად ვხედავთ ს. შანშიაშვილის ნაწარმოებში. ზოგი მათგანი სრულებით უგულებელყოფილია დრამატურგის მიერ, ზოგიკი მეტად უსიცოცხლოდ არის წარმოდგენილი.

სამშობლო არაგველის შესანიშნავი ერთობლივი თავდადება, რის მსგავსიც ბევრი არ მოიძებნება კაცობრიობის ისტორიაში, მოხსენებულიკი არ არის პიესაში, მაშინ, როდესაც მარტო ამ ფაქტს შეუძლია აღანთოს დრამატურგი მგზნებარე ნაწარმოების შექმნისათვის. როცა მოხუცებული მეფე თბილისის მისადგომებს ეხეთქებოდა, სამშობლოს რჩეულმა არაგველმა თავი დასდო სამშობლოსათვის და ბრწყინვალე ფურცელი ჩასწერა საქართველოს ისტორიაში. მიუხედავად უიმედო მდგომარეობისა, არც ერთ მათგანს არ დაუბეზია უკან, ისინი ლომებივით ებრძოდნენ სისხლის უკანასკნელ წვეთამდე და ყველანი დაწყვდნენ.

გმირობის ამ უჭკნობ მაგალითს არ შეუძლია ღრმა პატრიოტული აღტყინება არ გამოიწვიოს და მხურვალე მადლობის გრძნობით არ აღავსოს ჩვენი გული იმ უსაზღვრო მებრძოლთა მიმართ, ვინც 1795 წლის 10 სექტემბრის ბურუსიან დილას თავგამეტებით ებრძოდა მტერს და თავისი ქვეყნისა და მისი მოჭირნახულე მეფის სახელს იცავდა.

„ჰეი, თქვენ, არაგველებო,
გაუმაძღარნო ომითა,
ქვენს საფლავებთან მოსვლა და
შუხლის მოდრეკა მოგინდა“.

პოეტის ამ სიტყვებს სიყვარულით გაიმეორებს ყოველი საბჭოთა პატრიოტი, ვისაც უყვარს თავისი სამშობლოს წარსული და მისი სახელოვანი ადამიანები. კრწანისი იგივე თბილისაა. კრწანისის ომი თბილისის დაცვისათვის წარმოებული ომია, ვინც კრწანისზე სწერს, მას არ შეუძლიან გვერდი აუაროს არაგველთა მამაცობას.

ვიქტორ ჰიუგო ჩოითხოვდა — დრამატულ ნაწარმოებში ყველა მნიშვნელოვანი ამბავი სცენაზე უნდა ხდებოდესო. ს. შანშიაშვილმა დაივიწყა ეს ბრძნული მითითება. „კრწანისის გმირებში“ დაწერილია თხრობითი მეთოდით, თხრობითი კილო-კი, როგორც ცნობილია, ჰკლავს დრამატიულ ნაწარმოებს. ყველა მთავარი epизოდი ნაჩვენები როდია, — მათ შესახებ გვგებულობთ სხვების ნაამბობიდან. გმირი მოცემული არ არის მოქმედებაში.

პიესაში არის გულუბრყვილო ადგილები, მოვლენები სწორხაზოვნად ვითარდება, არ არის ელემენტი, ყველაფერი ხელის გულზეა გადაშლილი, მაგრამ ზოგჯერ მაინც არა ეჭვერა. დაუჯერებელია, მაგალითად, დარეჯანის მიერ სეფის გატეხა და ერეკლეს ანდერძის მოპარვის ცდის გაუაბრალება სოლომონ ლეონიძისათვის. დარეჯანი გამოდის სეიფით ხელში, გასაღებით გაიღებს და სიგელებს დათვალიერებს. მერე აბოიებს ანდერძის წერას, მაგრამ ამ დროს სოლომონ ლეონიძე მიეპარება და ხელიდან წაჰგლეჯს...

ნუ თუ სეიფი ისეთი პატარა იყო, რომ დედოფალს შეეძლო მისი ერთი ოთახიდან მეორეში გატანა? ასეთ სეიფში არ შეინახავდნენ სახელმწიფოებრივი მნიშვნელობის ისეთ დოკუმენტს, როგორიც ერეკლეს ანდერძი იყო. თუ კი ეს ანდერძის წიგნი მარტო „აღრევისა და დავიდარაბის“ სათავე იყო, როგორც სოლომონ ლეონიძე ამბობს, მაშინ იგივე ლეონიძე, პიესაში კანცლერად წოდებული, მოახერხებდა, რომ იგი ღირსეულად ყოფილიყო დაცული.

დრამატურგის მიერ ამ ანდერძის ირგვლივ მოქსოვილი ინტრიგა მოკლებულია დამაჯერებლობას, მით უფრო დაუჯერებელია, როცა დარეჯანი ქურდობას უეცრად სოლომონს გადააბრალებს და მეფეც ერთბაშად დაუჯერებს. ერეკლე უფრო წინდახედული ადამიანი იყო და საეჭვოა, რომ ასეთი სიბეცე გამოეჩინა. საერთოდ, საჭირო კია ერეკლეს მეუღლის დედოფალ დარეჯანის ამ სახით გამოყვანა? პიესის მიხედვით დარეჯანი ანდერძს იპარავს იმ მიზნით, რომ აღა-მაჰმად-ხანს გაუგზავნოს. ამით მას სურს მოიპოვოს ამ მტარვალის გული, რათა მისი დახმარებით თავისი შვილი გაამეფოს ერეკლეს გარდაცვალების შემდეგ. დარეჯანი აქნებ მართლაც არ იყო ღირსეული მეუღლე ირაკლისა, მაგრამ მას რომ ურთიერთობა ჰქონოდა აღა-მაჰმად-ხანთან, მითითება ამაზე ისტორიულ წყაროებში არ მოიპოვება. თუ ასეა, საჭირო არ იყო ამ ლეგენდის შეთხზვა.

ბოლოს და ბოლოს, რა დანაშაული მიუძღვის დარეჯანს ისტორიის წინაშე? დარეჯანი ერეკლე მეფის მესამე მეუღლე იყო. ის, როგორც თორმეტი შვილის დედა, ცდილობდა ერეკლეს გარდაცვალების შემდეგ ტახტი მის ვაჟებს დარჩენოდათ, რომელთაც უნდა ემეფნათ ჩამორიგებით, უფროს-უმცროსობის მიხედვით. სიკვდილის წინა ღამეს დარეჯანი შეურიგდა სულთობრძავ ერეკლე მეფეს და გამოსტყუა ანდერძი „ჩამორიგებით მეფობისა“. შემდეგში ეს ანდერძი აღრევის წყაროდ გადაიქცა. დარეჯანის ვაჟები წაესივნენ გიორგი მეფის (გიორგი ერეკლეს შვილი იყო მეორე ცოლისაგან, პირველი ცოლისაგან ირაკლის ვაჟი არა ჰყოლია) დ. მის მემკვიდრეს დაეთის და დაიწყო მათ შორის შუღლი და მტრობა. დარეჯანის ადათურმა სისუსტემ, შვილების სიყვარულით გაღონიერებულმა, ქვეყანა შფოთსა და დავიდარაბაში ჩაიგდო. ისტორიამ არ აპატია დარეჯანს ეს სისუსტე. ეს დანაშაულიც ეყოფა მას. ს. შანშიაშვილი და რუსთაველის თეატრი დღეს მას ბრალს სდებენ კიდევ ერთ საშინელ დანაშაულში — გარეშე მტრებთან, აღა-მაჰმად-ხანთან კავშირში. ისტორია არ ადასტურებს ამას, დარეჯანს არასოდეს არა ჰქონია კავშირი სპარსეთის შაჰებთან და ამ საით მისი გამოვანა ისტორიის გაყალბებაა. უფლება არა აქვს დრამატურგს თუ ლეატრს, ასეთი ცილა დასწამოს პატარა კახს მეუღლეს.

ერეკლეს გმირობის ამბავი საქმეყნოდ არის ცნობილი. ამ გმირობის გადმოსაცემად ჭეშმარიტი საღებავებია საჭირო, თანაც ტაქტი, უზომიერება საჭირო არ არის, რადგან იგი მხოლოდ შიანს მიაყენებს ერეკლეს სახეს. „კრწანისის გმირებში“ დარეჯან-დედოფალი ძე ახასიათებს ერეკლეს მარიამის წინაშე: „თქვენ ეზეს ვფიცავ, როდისღა სძინავს თუ ვიცოდე — დღის სინათლე მომენტაროს! ერთხელ ლეკები გამოჩნდნენ სადილობის ჟამს დილომში, სადილი არ იჭერა და მათ დაადევნეს. როცა სახლში დაბრუნდა და ის კი იყო პური უნდა ეჭამა, მოახსენეს მთავრიშენი ტაბახმელასთან გამოჩნდნენო. ახლა მაინ დაედევნა. მხოლოდ ვახშმობისას დაბრუნდა. მაგრამ კაცი მოვარდა: მტერი მარტყოფზე დაცემას აპირებსო. უმალ ცხენს მოახტა, შედევნი გაიყოლა და მტერი მარტყოფთან დაამარცხა“.

ნუ თუ დრამატურგს ნამდვილად სჯერა, რომ **ნახევარი დღის** განმავლობაში შეიძლებოდა დიღომის, ტაბახმელას და მარტყოფის წოვლა და იქ მტრის დამარცხება? ეს იმ ეპიზოდში, როცა მიმოსვლის ყველაზე სწრაფი საშუალება ცხენი იყო. ასეთი გაზვიადება დაუჯერებლობას უკარგავს პიესას.

სანდრო შანშიაშვილი ცნობილია ჩვენში, როგორც კარგი სტილისტი. მისი ენა მდიდარია და დახვეწილი. სამწუხაროდ, ამას ვერ ვიტყვით „კრწანისის გმირების“ შესახებ. ენა აქ ყველგან როდია უნაკლო. აღსანიშნავია, რომ ავტორი დღევანდელი ენით ალაპარაკებს ზოგიერთ მომქმედ პირს. სოლომონ ლეონიძე ურჩევს ერეკლეს „ჩვენ უნდა ხელშეკრულება დავაღწიოთ ახალციხის ფაშასთან, ხოლო რუსეთმა ოსმალეთთან. რუსეთის **ბრწყინვალე კამპანია** კი მოლდავიაბესარაბიაში მარტო ოსმალეთს კი არა, ევროპასაც არ ასვენებს“.

— დიაღ, დიაღ, მართალი ხარ, **კანცლერო!** — უპასუხებს ერეკლე.

საიდან გაჩნდა ეს გერმანული სიტყვა „კანცლერი“ მეთვრამეტე საუკუნის ქართულ ტერმინოლოგიაში? სოლომონ ლეონიძე ისტორიაში ცნობილია სოლომონ მსაჯულის სახელით და არა სოლომონ კანცლერად.

„კრწანისის გმირებში“, ამ უზარმაზარ ნაწარმოებში მხოლოდ ერთი ადგილია თბილად დაწერილი, რომელიც მკითხველის ყურადღებას იპყრობს. ეს epизოდია ლტოლვილი მეფის მისვლა გლეხ თედო გათენაშვილის ქოხში. ამ მოხერხებულად მიგნებული შტრიხით დრამატურგი გვიჩვენებს, თუ რამდენად ძლიერი იყო ხალხში რწმენა ირაკლისადმი. როცა თედოს სახლში მგზავრის სახით მისული ერეკლე უამბობს მასპინძელს საქართველოს მეფის დამარცხებას აღა-მაჰმად-ხანის მიერ, თედოს არა სურს დაიჯეროს ეს, რადგან „სად გაგონილა, რომ დამარცხდეს ჩვენი მეფე ერეკლე? სამოცი ომი გადაუბედია და ეს ამბავი კაცს არ სმენია, ერეკლეს ზურგი არავის უნახავს, თუ არ პირისპირ მტერს“. და აი შესანიშნავი აღწერა გაჩითიადისა ბრძოლის წინ, რომელიც ცნობილია მთელი საქართველოსთვის:

„...ვითა ეთერი მზეთუნახავი
საყვარლის მლოდე ფრთის და
კანკალებს“...

თენდება, გაისმის პირველი ძახილი მომავალი ბრძოლისა. მტრის ბანაკში უკრავენ სალართიადო საჭერს, ქართველთა ლაშქარში აწყობა ბუკისა და საყვირების ცემა, ისმის ისტორიული პირველი გადაწმუხულება.

აწყება ბრძოლა.

ის თანდათან მძაფრდება. მასობრივ შეჯახებასთან ერთად ჩვენ ვხედავთ ცალკეულ გმირთა მარტობრძოლების სურათებს. დასასრულ — გადამწყვეტი იერიში ქართველთა ლაშქრისა. მტრის დამარცხება და გაქცევა. ქართველთა გადევნება და მათ ბერ განადგურება მოწინააღმდეგეებისა.

ბოლოს, როგორც ამთეოზი ამ ომისა ბრძოლის ველის სურათი მთქნარიან ღამეში.

აკაკი ამ epизოდში გვევლინება, როგორც შესანიშნავი პოეტი-ბატალისტი, პოეტი-epикოსი, რომელმაც შესძლო დიდი, ჰომეროსის მსგავსი ტილოს შექმნა მეტად ზომიერი მხატვრული საშუალებებით.

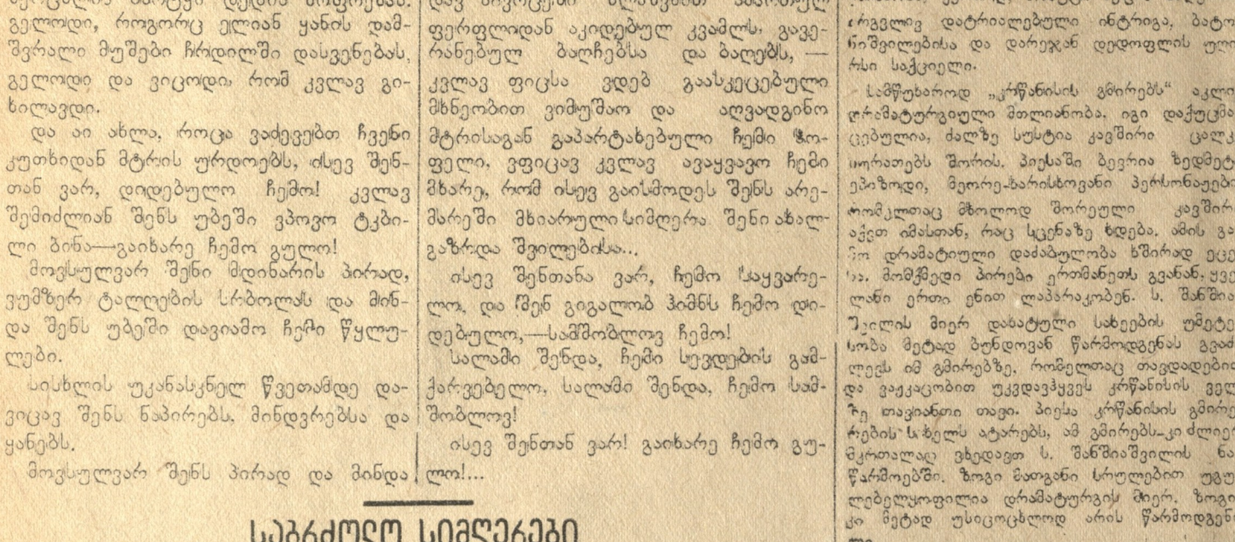

მხატვრების საფრონტო ალბომიდან. მაიორი **ლ. ჩიქვინიძე** (მარცხნით) ნახატი **უჩა ჯაფა რიძისა** და კაპიტანი **ალ. ხარატიშვილი** ნახატი **გ. ჯაშისა.**

აკაკი და სამამრთლიანი ომი

ლევან ასათიანი

1

სამამულო ომის უმძაფრეს დღეებში ქართველ ხალხს არა ერთხელ მოუგონებია სიყვარულით თაეული ტკბილხმოვანი მგოსანი, მოხუცი აკაკი.

ის გარდაიცვალა მძვინვარე და მძიმე 1915 წლის იანვარში, იმ დროს, როცა რუსეთი გარდამწყვეტ სამკვდრო-სასიცოცხლო ბრძოლაში იყო ჩაბმული კაიზერის გერმანიასთან. ზარბაზნების მრისხანე ქუხილმა მიაცილა პოეტი სამუდამო სავანეში.

სიკვდილის წინ აკაკი სწერდა პოემა „ომს“. პოემა დაუმთავრებელი დარჩა, მაგრამ იქ მაინც იგრძნობა, თუ რა მწვავედ განიცდიდა ჭაბარათ მოსილი პოეტი თავისი საყვარელი სამშობლოს ბედისტრიალს, თუ როგორ ოცნებობდა იგი თავისი ხალხის მომავალ თავისუფლებაზე.

უახლესი მყობადის ნისლიან პერსპექტივაში აკაკის ნათლად ეხატებოდა ახალი საქართველოს ბრწყინვალე სახე.

საგულისხმოა აკაკის მკვეთრად საწინააღმდეგო პოზიცია კაიზერისტული გერმანიისადმი. როგორც მსოფლიო ომის გამჩაღებელი სახელმწიფოსადმი, რომლის მიზანი იყო თავისუფალ ერთა ჩაგვრა-დამონება. ეს შეხედულება მან გამოხატა თავის უკანასკნელ პოემაში:

„ვისი ბრალია ეს ამისთანა
აურზაური, აყალ-მაყალი?
ვინ წაუკიდა კაცობრიობას
ეს ჯოჯოხეთის ცეცხლი და ალი?“

შემდეგ სტროფში პოეტი პირდაპირ ასახელებს ამ ომის დაშენებას — კაიზერ ვილჰელმს და, ჰგმობს რა მის მტაცებლურ მისწრაფებას, ამბობს მის შესახებ:

„...ხშირად ჰფიქრობდა: „მთელი ევროპა
უნდა გავხადო ჩემ ყმად და მონად,
მე სათავეში დაუდგე ყველას
მათ მბრძანებლად და მათ ბატონად!“

მეოთხედ საუკუნესაც არ გაუელია ამ სტროფონების დაწერის შემდეგ, რომ გერმანიამ, პირველ ომში სასტიკად დამარცხებულმა, დღეს უკვე ფაშისტურმა და ხელახლა მადაალრშულმა, ისევ აღმართა თავისი ბალწი მახვილი პროგრესიული კაცობრიობის წინააღმდეგ. თავისი მტაცებლური მიზნებით დაბრმავებულმა, მან ცეცხლითა და ფოლადით შეჭურვილი უთღალავი დივიზიები შემოსეია საბჭოთა ქვეყნის წმინდა მიწა-წყალს, მაგრამ ფაშისტ ბარბაროსთა გამხეცებულ ურდოებს შეუპოვრად დახვდა საბჭოთა ქვეყნის მოძმე ერთა შეუდრეკელი ძალა დიდი რუსი ხალხის მეთაურობით. საბჭოთა ხალხებმა სასტიკი და მრისხანე პასუხი გასცეს მოზღვავებულ მტერს. ისტორიაში უმაგალითო, დაუვიწყარი დამარცხება აწერინეს მას რუსეთისა და უკრაინის ველებზე, ბოსკოვისა და სტალინგრადის ბეებთან, ჰაღარა კავკასიის მისადგომთან, ნისლიან აზოვისა და ციმფერი დნეპრის ნაპირებთან.

ქართველი ხალხი, თავის მოძმე ერებთან ერთად, მედგარ მონაწილეობას იღებს დიად სამამულო ომში. მისი შვილები თავდადებით იცავენ საბჭოთა ქვეყნის თავისუფლებას, ღირსებას, დამოუკიდებლობას.

და ამ ისტორიულ მომენტში მოხუცი აკაკი თავის ხალხთან არის, მისი ნათელი აჩრდილი, მისი ბრწყინვალე შემოქმედება, მისი ლექსების ყოველი სტრიქონი დღეს მოწაფეა სამშობლოს თავისუფლებისათვის ბრძოლის დიდი ეპოპეისა.

2

აკაკი თავის თავს უწოდებდა „მებრძოლსა გულგაუტეხელს, ბნელში იმედით მკეცსელსა“. მისი ოპტიმიზმით გაღენთილი პატრიოტული ლირიკა და ეპოსი წარმოადგენენ იმ ელვარე და ყანშოუდებელ იარაღს ქართული პოეზიის არსენალში, რომელიც დღესაც გაბრძოლებს მშობელი ხალხის სამსახურს ფაშისტური მტრის საბოლოო განადგურებისათვის წარმოებულ ბრძოლაში. აკაკის მხნეობით აღსავსე ძახილი დღესაც გაისმის ფაეკაცური ნოწოდებით:

„არა გვიშავს-რა, ჩვენი ქვეყანა
ისე მაგრად დგას, როგორც რომ მუხა!“
(პატარა კახი).

მოხუცი პოეტი თითქოს უშუალოდ დგას ჩვენი მეომრების საბრძოლო რიგებში და გვასწავლის მტრის შეურიგებელ სიძულვილს:

„ის დანაშაულ ხალისცხლეში
არ ნატრობს მეტს აღარასა,
რომ სამშობლოს მტრის სისხლითა
იღებავდეს ჯალათასა!“
(„უკანასკნელი ნატერა“)

უდიდესი პათოსით არიან გამსჭვალული აკაკის ის ლექსები, რომლებიც შეიხებიან შეიარაღებული ბრძოლისა.

თავის უყვარულეს პოემაში — „ბაგრატ დიდში“ აკაკიმ გვიჩვენა საქართველოს დასაბერობად შემოსეული მონგოლთა ლაშქრის განადგურება ქართველთა მხედრობის მიერ.

იგივე თემა უფრო მეტის პოეტური ოსტატობით და დიდი მხატვრული ნიჭიერებით გამშლა პოემამ ისეთ შესანიშნავ ნაწარმოებებში, როგორიც არის პოემები „პატარა კახი“ და „კოკოლას ნაამბობი“.

„პატარა კახში“ მოცემულია ღრმა იდეური კონცეპცია სამართლიანი ომისა, რომელსაც აწარმოებს ხალხი გარეშე მტრის წინააღმდეგ. ეს კონცეპცია გადმოცემულია აკაკის საყვარელი გმირის, ახალგაზრდა მეფე ერეკლეს პირით:

„ქმარა მონება, ქმარა მოთმენა!
დრო არის ადგეს ერთპირად ერი:
ან ბრძოლის ველზე სული დალიოს,
ან მოიგეროს მოსული მტერი!
მონას რად უნდა კრული სიცოცხლე
ვისთვის აბთოს წმინდა ლამპარი?
სჯობს მონებაში გადიდგაცებულს
თავისუფლების ძებნაში მკვდარი!

„კოკოლას ნაამბობში“ აკაკიმ, სხვათა შორის პირველმა მთელ ქართულ პოეზიაში, საშობლოსათვის თავდადებული ბრძოლის მთავარ გმირად დაგვიხატა ხალხის შვილი, იმერელი ახალგაზრდა გლეხ-კაცი, კიკოლა, რომელიც მეფე ერეკლეს დროშის ქვეშ შეუპოვრად ებრძვის აღა-მაჰმად-ხანის ლაშქარს და ტფილისის კარებთან იცავს თავის სამშობლოს ინტერესებს.

აკაკი არა ერთხელ უბრუნდება თავის ლექსებსა და პოემებში აღა-მაჰმად-ხანის შემოსევის epизოდს და დიდის პატრიოტული პათოსით გვიხატავს ერეკლეს თანამებრძოლთა ლეგენდარულ გმირობას ამ ტრაგიზმით აღსავსე უთანასწორო ბრძოლაში მტრის ურიცხვ ლაშქართან.

თუ „ბაგრატ დიდსა“, „პატარა კახსა“ და „კიკოლას ნაამბობში“ აკაკიმ დაგვიხატა შემოსეულ მტრებთან ქართველი ხალხის შეთავრეებული ბრძოლის epизოდები, პოემა „ნათელაში“ და, განსაკუთრებით, შესანიშნავ მოთხრობაში „ბაში-აჩუკში“ აკაკიმ გაგვაცნო დაუვიწყარი სურათები ჩვენი ხალხის პარტიზანული ბრძოლისა მტრის საოკუპაციო ლაშქართან.

ამ პოემების მიხედვით ჩვენ ვეცნობით ქართველ ისტორიულ გმირთა შეუდრეკელ ნებისყოფას, მათ მუდმივ საწადელს, მიმართულს იქითკენ, რომ მოსპობილ იქნას მტერი ყოველგვარი საშუალების გამოყენებით,—შეჭიდულობით, პარტიზანული ბრძოლით, მოულოდნელი თავდასხმით და სხვა სამხედრო ხერხებით.

მოთხრობა „ბაში-აჩუკში“ აკაკიმ გამოგონილ გმირებთან ერთად მთავარ მომქმედ პერსონაჟებად დახატა ქართველი მატიანის სახელოვანი ისტორიული გმირები — ბიძინა ჩოლოყაშვილი, შალვა და ელიზბარ ჭანის ერისთავები.

აი ერთი მთავარი მომქმედი გმირი ამ მოთხრობისა როგორ გადმოგვცემს პატრიოტიზმის ღრმა და კეთილშობილი ფილოსოფიის ძირითად დებულებებს:

„რაც ფოთლებია ხისათვის, — ამბობს ეს გმირი, — ჩვენც ისეთე ვართ ქვეყნისათვის. და რაც წელიწადია ფოთლებისათვის, ის საუკუნეა ჩვენთვის... ნახევარი საუკუნის განმავლობაში არც ერთი ალარ ვიჭნებით, სხვები დაიჭერენ ჩვენს ადგილს: „ერთი წავა და სხვა მოვა ტურფასა საბაღნაროსა“.

საქართველოც ჩვენი ცხოვრების ხეა. საკუთარ ქართულ ნაადაგზე დაგრეწილი... საწამდის მისი ძირი არ შესუსტდება, ღეროი არ შეინძრევა და ფესვები მაგრად ეჭნება გაღვმული, შტოების შერხევითა და ფოთლების დაცვენით არა უჭირს-რა... ხე, როგორც მცენარე, მოურწყველად ვერ იხარებს ისე ერიავნების ხესაც ძირის გასამაგრებლად და ფესვების განზე გასადგმელად ოფლთან ერთად ხანდახან წმინდა მოწამებრივი სისხლიც ეჭირვება სარწყავად!.. ამგვარი მსხვერპლის უჩვენებლო არ არის ჩვენი ქვეყანა და დღეს, თუ განგებას ჩვენთვის წილად უხვედრებია სანსკვერპლო ზვარაკობა, სასოებით მივეგებებით და მორჩილებით თავს დავდებთ, საქართველოს ჰირიც წაგვიღია“.

4

ქართველი გმირების ბრძოლა თავისი ქვეყნის სახელისა და დიდებისათვის განსაკუთრებული მაღალი პოეტური აღფრთოვანებით დაგვიხატა აკაკიმ პოემაში „თორნიკე ერისთავი“. იდეური და მხატვრული ღირსებებით აკაკის საუკეთესო ნაწარმოებისა ყველასათვის ცნობილია, — ჩვენ გვინდა მხოლოდ შევჩერდეთ პოემის ერთ მომენტზე, რომელიც დღეს განსაკუთრებულ ინტერესს იწვევს თანამედროვე ვითარებასთან დაკავშირებით.

ჩვენ გვსულისმხმობთ შესანიშნავ ბატალურ epизოდს, რომელიც საოცარი მხატვრული დამაჯერებლობით არის შესრულებული ამ პოემაში.

ბრძოლა ქართველი ლაშქრისა თორნიკე ერისთავის მეთაურობით ბარდა სკლიაროსის ურიცხვ ჯართან აკაკის აღწერილი აქვს დილით, სანამ მტერს დაეწყებოდა ბრძოლა. ეს epизოდი ჩვენი მეფე ირაკლის მიერ დათვალიერებული ორგორ იქნება, რომ მის ტაბახმელა-ორბელიანის ტყეში აქეს“.

ბიბლიოგრაფია

თეიმურაზ ერისთავის ლექსების ახალი გამოცემა. ის დაბეჭდილია ტფილისში, სახელმწიფო გამომცემლობაში, 1941 წელს. ამ გამოცემაში შესულია ლექსები, რომლებიც ადრე ცალკე გამოცემებად იბეჭდებოდა. ეს ლექსებია: „ნადირობა“, „ნადირობა ბეჟანის ველზე“, „ნადირობა ალაზნის პირას“, „ნადირობა ლეკთა ქვეყანაში

გალაკტიონ ტაბიძე

საბჭოთა მწერალი
ბიბლიოთეკა

ხალხის საყვარელი პოეზია

მალალი შთაგონებით დაჯილდოვებული პოეტი გალაკტიონ ტაბიძე ოცდათხუთმეტი წელია ამშვენებს ქართულ სიტყვაკაზმულ მწერლობას და იმსახურებს ყოველ ჩვენგანის სიყვარულსა და პატივისცემას. მისი უშუალო ნიჭიერება და ლირიული სითბო იპყრობს ჩვენი ხალხის გულისყურს და ფაქიზი ამღერებით ესმიანება ჩვენს უწრფელეს ზრახვებს. ოცდათხუთმეტი წლის განმავლობაში მან ბევრი შეჰქმნა და უსათუოდ დაიმკვიდრა მუდმივი და ნაყოფიერი შემოქმედების სახელი. გალაკტიონ ტაბიძის პოეტური შთაგონება ყოველდღიურად დასტრიალებს ჩვენი დროის მრავალფეროვან ცხოვრებას და ამ ცხოვრების სიდიადით სულდგმულობას პოეტის ათრთოლებული ჩანგი. მისი პოეტური სული განუწყვეტლივ მღელვარებს და მან არ იცის შემოქმედებითი შესვენება. ამიტომ მისი ფიგნები მრავალი სიმღერის შემცველი სქელტანიანი კრებულებია. თავის საუკეთესო ლექსებში იგი ინარჩუნებს პირველადვე გამომჟღავნებულ უშუალობას და ლირიულ სიფაქიზეს. რჩეულ ლექსებში მისი თრთოლვა ნამდვილია და მისი ამღერება მომხიბლავი. საბჭოთა სინამდვილემ იგი გამოუყვანა დეკადენტურ ნისლიდან და მისი შთაგონება უფრო მკაფიო და ნათელი გახადა. უცხოეთიდან გადმონერგილი იმპრესიონისტული მელანქოლია დაკლეულ იქნა და პოეტი ჩვენი სინამდვილის სიყვარულით განიმსჭვალა. იგი მშრომელიური ქვეყნის ჭეშმარიტი და უანგარო პატრიოტი გახდა.

ჩვენი საუკუნის პირველ მეოთხედში მისი დახვეწილი მელოდიები უთუოდ ქართული პოეზიის ახალ აღმერებას წარმოადგენენ. ქართული მოდერნიზმის განმტკიცებაც გალაკტიონ ტაბიძის სახელთან არის დაკავშირებული, მისი ღვაწლი ახალი ლექსის რეფორმისათვის დიდმნიშვნელოვანია და ღირსეულად დაფასებულია მკითხველი საზოგადოების მიერ. პოლ ვერლენის შემოქმედებით აღტაცებულმა ქართველმა პოეტმა რაფინირებული მელოდიების გადმონერგვა სცადა ჩვენს პოეზიაში და ნაწილობრივ კიდეც შესცვალა იმდროინდელი ქართული ლექსის მუსიკალური იერი. ოცდათხუთმეტი წელია იწვის იგი შთაგონების მაღალი ცეცხლით და ყოველდღიურად ატარებს ქართული სიტყვისადმი უმძაფრეს სიყვარულს და აღტაცებას.

გალაკტიონ ტაბიძე მთელი ჩვენი ხალხის საყვარელი პოეტია.

ალექსანდრე აბაშელი
იოსებ გრიშაშვილი
ირაკლი აბაშიძე
გიორგი ლეონიძე
სიმონ ჩიქოვანი
გრიგოლ აბაშიძე

საიუბილეო მიძღვნა გალაკტიონს

ალექსანდრე საჯაია

ეს გრძნობა თითქოს არის უთქმელი,
იგი უნათლეს ფიქრებს ანაზებს.
ხან დაწერილი მარმარის ქვაზე,
ხან კალმის წვერით ნაჩუქურთმევი,
სჩქეფს სიყვარული და სულამაზე.

სჩქეფს შენი ლექსის ჭარვა და ბროლი,
შუალამის გიშერს ცისფერი მოსდევს,
ყელს წახვრძელებს ყაყაჩო ორთოლვით,
ოღონდ მონახოს თავისი ტოლი,
ოღონდ ცის ვარსკვლავს ემსგავსებოდეს.

ბაღში ატმის რტო გაფრენას ჩემობს,
ვაზი ნაზდება ჭების მსურველი,
ვარდი იფეთქებს ეკლების ზემოდ,
და სიტყვას მოაქვს ატმების გემო,
ლექსებს მოჰყვება ვარდის სურნელი.

წკრიალებს, ლალობს ხმები ქართული,
გზა ლექსის შუქით გადიქარგა.
თითქოს გვითხარი ყველა ართქმული,
ჭარხს წუხილიც არ დაგიკარგავს,
ვერხვის შრიალთან გადახლართული.

არ დაგიკარგავს არც ერთი ფერი,
ველების ეში, კორდის იერი;
მთებს შეეთვისე როგორც ძმობილი.
და უსპეტაკეს სიმღერას მდერი,
გრიგალთან მკლავებ გადაჭდობილი.

სამშობლოს ზეცა გფენდა იმედებს,
გზდევდა არაგვის ჭროლა ჭარული.
გადაგიშალეს შენ სიყვარულით,
რაც მათ სხვებისთვის ვერ გაიმეტეს,
რაც კიდევ გულში ჰქონდათ ფარული,

რისთვისაც ბევრს ფიქრი იწვოდა,
რაც ალაზანის ველმა იცოდა,
რაც გადამალა მხარემ მთიანმა
და საუკუნემ იმედიანად
მორთოლვარე ხელი გამოგიწოდა.

ვერ მოგვხიბლავდა სხვა ასწაული,
მარტო სიტყვის და შუქის მოსწრება...
დღეს კვლავ ლექსების მზიო იმოსება,
დღე — სილამაზის დღესასწაული,
დღე — სიყვარულის გასხივოსნება.

გალაკტიონ ტაბიძის საღამო

საქართველოს სახალხო პოეტის გალაკტიონ ტაბიძის დაბადებიდან 50 წლის და შემოქმედებითი მუშაობის 35 წლისთავის შესრულებასთან დაკავშირებით, ორშაბათს, 29 ნოემბერს, ზაქარია ფალიაშვილის სახელობის ლენინის ორდენოსან ოპერისა და ბალეტის სახელმწიფო თეატრში გაიმართება პოეტისადმი მიძღვნილი საღამო. მოხსენებას თემაზე „გალაკტიონ ტაბიძე და ახალი ქართული პოეზია“ წაიკითხავს ამხ. ბესო ჟღენტი. მისალმებებით და სიტყვებით გამოვლენ ხელოვნებისა და ლიტერატურის მუშაკები და სხვადასხვა საზოგადოებრივი ორგანიზაციების წარმომადგენლები. ლექსებს წაიკითხავენ პოეტები: ა. აბაშელი, გ. აბაშიძე, გ. ლეონიძე, ა. მაჭაშვილი, კ. კალაძე, ს. ეული. ვ. გაბესკირია, გ. ქუჩიშვილი, კ. ბობოხიძე. ალ. საჯაია, ა. თევზაძე და ი. ნონეშვილი.

დასასრულ გაიმართება დიდი საკონცერტო განყოფილება.

ახალი ლექსები

გალაკტიონ ტაბიძე

იმ ღელებს ძეგლი უნდა აუგო

მე კავკასიის ქედები მთხოვენ, მე მთხოვს მუსიკა თერგის ხმაურის,
ეს სმინო ყაზბეგს, ხევის ბეთჰოვენს, აგუგუნება კაიშაურის.
ნე მშობლიური არაგვი მირჩევს წინასწარ ვიგრძნო, ვიცოდე მარად,
ქართველის გული თუ რისთვის ირჩევს ომში სიცოცხლე ჩასთვალოს არად.
იმ ღელებს ძეგლი უნდა აუგო, უნდა აღმართო წყებათა-წყება,
ვით აღმართა შენთან, ძაუგო, გამარჯვებათა ჩვენთა დაწყება.

სამშობლოს დროშა ფრიალებს

მიაგდებს მერანს მხედარი—სცალი გამარჯვების ფიალებს,
მის ხმლთან შენამკედარი სიმართლის დროშა ფრიალებს.
ჩვენი ქვეყანა ებრძვის შხაპს, კვალდაკვალ მისდევს ტიალებს,
ყოველ დარტყმაში, ყოველ წამს გმირული დროშა ფრიალებს.
ჩვენი ჰუნირი, ფანდური, სიცოცხლით გაიწკრიალებს,
მის ჰანგში ანდამატური სამშობლოს დროშა ფრიალებს.
მტერი იხრწნება, ირღვევა და სასიკვდილოდ ხრიალებს,
სიმართლის დროშა ირხევა, სიმართლის დროშა ფრიალებს.
კიდევ ვამა და დიდება, გამარჯვებათა სიალეს
ო დიდ არს ჭეშმარიტება! ეს მისი დროშა ფრიალებს.

ვწერ ვინმე მესხი მელექსე

ვწერ ვინმე მესხი მელექსე, რაც კი მივლია მე გზები—
ჯერ ლექსი მწვავდა, მერე მზე, ჯერ მზე და მერე ლექსები.
იყოს ნაკვეთი შაირი, როგორც ნასროლი ისარი,
ხან სრბოლა ქუხილნაირი, ხან რხევა სამაისარი.
ხან საკვნესარი დაირი, ხან ჩონგი მოდაისარი,
ის არი სუნთქვა, ჰაერი, მთელი სიცოცხლეც ის არი.
შმაგი, ვით ვეფხვი დაჭრილი, მშობლიურ მთა და ველებზე,
ვარ ოცნებისთვის გაჭრილი მე, ვინმე მესხი მელექსე.

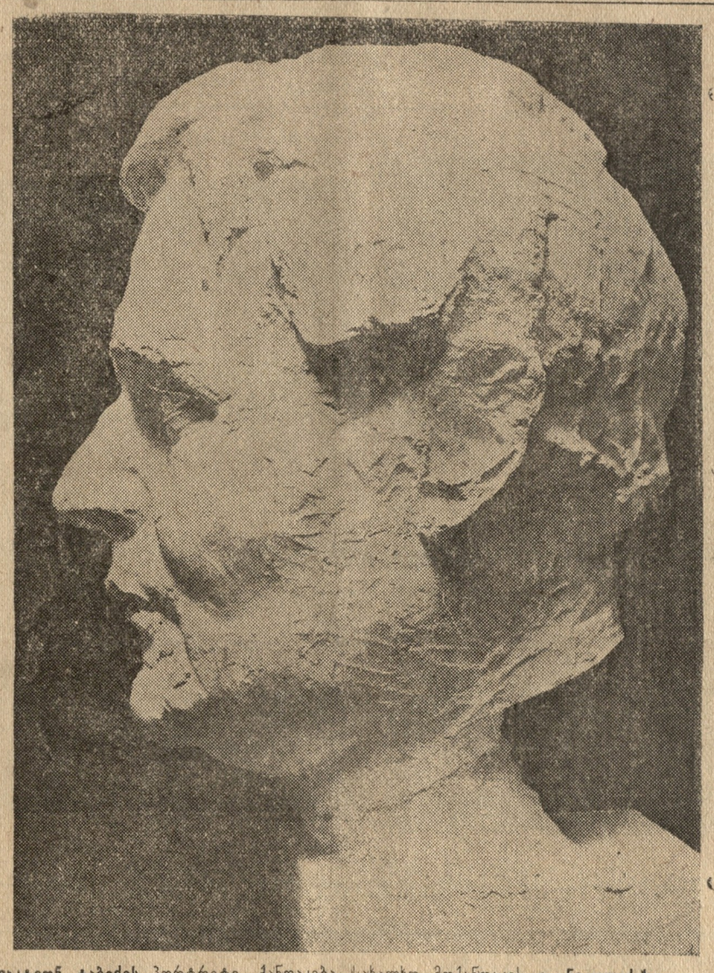

გალაკტიონ ტაბიძის პორტრეტი. ქანდაკება სახალხო მოქანდაკის ი. ნიკოლაძისა.

საბჭოთა ეპოქის მომღერალი

გიორგი ნატროშვილი

ჰენრიხ ჰეინე თავის თავს უკანასკნელ რომანტიკოსს უწოდებდა. „ჩემით თავდება, — ამბობდა ის, — ძველი ლირიკის სკოლა და ჩემითვე იწყება ახალი სკოლა, ახალი ლირიკა“. ეს სიტყვები თამამად შეიძლება გავიმეოროთ გალაქტიონ ტაბიძის შესახებ. მასაც ბედმა ვრგუნა დაემთავრებინა ეპოქა ძველი რომანტიზმისა და იმავე დროს დაეწყო ახალი ლირიკა, არა მხრტო დაეწყო, არამედ კიდევაც შეექმნა უკეთესი ეპოქალური ქმნილებანი ახალი პოეზიისა, სოციალისტური ლიტერატურისა.

გალაქტიონ ტაბიძე თავისი შემოქმედების პირველ პერიოდში ტიპური წარმომადგენელი იყო რომანტიული სიმბოლიზმისა. სამწერლო ასპარეზზე პოეტი გამოვიდა იმ რომანტიული ნაღველის, იმ მსოფლიო სევდის, იმ სულიერი შეჭმუნვარების პოეზიით, რომელიც ჯსოდენ გვაღელვებს და გვიტაცებს ბარათაშვილის პოეზიაში. მაგრამ იმავე დროს გალაქტიონი, რომელმაც მემკვიდრეობად მიიღო რომანტიზმის იდეები, საუკუნის დასაწყისის იდეურ ატმოსფერასაც დაემორჩილა და საკმაო ხარკი გადაუხადა სიმბოლისტური სკოლის პოეზიას, დაცემულობის პოეზიას, ბოჰემას.

არსებითად, მსოფლმხედველობითი პრინციპების მხრივ, სიმბოლიზმი განაგრძობდა რომანტიზმის იდეებს. სიმბოლიზმი იყო ისევთვე ლტოლვა მიღმა ქვეყნისადმი, ისეთივე მისტიკური გატაცება არაამქვეყნიურით, რომელსაც ჩვენ უკვე ვიცნობდით რომანტიკოსების პოეზიაში. რომანტიკოსებმა და სიმბოლისტებმა, ურთიერთს რა რეალური ქვეყანა, თავიანთ წარმოდგენაში შეჰქმნეს ცალკე სამყარო. ზეემპირიული და ბუნებისაგან გათიშული სამყარო.

და მაინც თავის შემოქმედების პირველ პერიოდში გალაქტიონ ტაბიძე რჩებოდა ძირითადში ქართულ ნაციონალურ პოეტად, რჩებოდა იმიტომ, რომ მისი პოეზიის ფესვები ღრმად იყო გამდგარი საქართველოს ნიადაგში. ვერც ედგარ პოს, ვერც ვერლენის, ვერც ბოდლერის გავლენამ, იმ პოეტების გავლენამ, რომელთა სახელებსაც ესოდენ ხშირად ახსენებდა გალაქტიონი თავის ლექსებში, ვერ მოსწყვიტეს ის ქარაულ ფესვებს, ვერ დაუკარგეს ნაციონალური ჯოლო-რიტი მის ლექსებს. ქართული სახეები, ძველი ქართული რომანტიზმის სულიერი გაჟღენება კვლავ რჩებოდა გალაქტიონ ტაბიძის პოეზიის ლეიტ-მოტივად. შემთხვევითი როდი იყო, რომ მისი პირველი ლექსები კვლავ მთაწმინდის თემას დაუბრუნდნენ. „მთაწმინდის მთვარე“ თითქოს ერთგვარად ტონსა ჰქმნიდა გალაქტიონის პოეზიაში. ამ ლექსში არის საოცრად ღრმა ეჭსტაზი და ნამდვილი რომანტიკოსის თვალით დანახული პეიზაჟი თბილისისა. აქ არის ნათელხილვა რომანტიული იდეების ქვეყნისა. სადაც ფამის დუმილში მთვარის შორთალ ნათელზე მკითხველის თვალწინ მომხიბვლელ აჩრდილებად დგებიან და წარმოისახებიან მტკვარი და თეთრად მოელვარე მეტები, მთაწმინდის დიდი საფლავები, რომლებსაც ვარსკვლავთა სხივები ვარდებივით და გვირილებივით დაჰფენიან. თბილისი და მთაწმინდა ყველაზე საყვარელი სახელებია გ. ტაბიძის პოეზიაში.

1916 წელს პოეტმა დასწერა ლექსი „ხუთმეტი საუკუნე“. ეს ლექსიც თბილისს ეხება. აქ სცადა პოეტმა გამოეხატა მარადი ახალგაზრდული სული ჩვენი ქალაქისა, რომელიც ვერ ჩაჰკლეს ჯალალ-ედინებმა და თეიმურლენგებმა, რომელიც ვერ წალეკეს ირაკლეთა მოზღვავებამ, ვერც სხვა ამოსავლურ-ურდოებმა. ქალაქი, რომელიც ყოველთვის ფენიქსისებრ განახლდებოდა ხოლმე, კვლავ ღონივრად წამოსწევდა მხრებს და არასოდეს ქედს არ უხრიდა შემოსულ დამპყრობლებს, და იმ ლექსში მიმართავდა თბილისს — შენს აოსადგენად მოდის სხვა ძალა.

გალაქტიონ ტაბიძის პოეზიაში მუდამ ცოცხალი იყო მოქალაქეობრივი სული, მარადიული, ხშირად მოქანცული და სასოწარკვეთილი, მაგრამ მაინც მარად წარმტაცი და კეთილშობილური. მის პოეზიაში მუდამ ცოცხლობდა სიყვარული ადამიანისადმი, მისწრაფება თავისუფლებისადმი. ამიტომ იყო, რომ სოციალისტური რევოლუციის პირველ დღესვე პოეტი მგზნებარე ლექსებით მიესალმა ქაცობრიობის ისტორიაში ახალი ეპოქის დაწყებას. ის სწერდა:

„გათენდა, ცეცხლის მზე აენთო,
აცურდა... დროშები ჩქარა

დიდება ხალხისთვის წამებულ რაინდებს,
ვინც თავი გასწირა, ვინც სისხლი
დაღვარა.
მათ ხსოვნას ქვეყანა სანთლებად აინთებს.
დროშები ჩქარა!“

მეორე ლექსში პოეტი სწერდა:

„ამხანაგებო! განახლების ზარმა დარეკა,
ტახტი დაეცა და იმედად ჭაოსზე დგება.
თანასწორობა, რესპუბლიკა, თავისუფლება“.

ამ დღიდან, სოციალისტური რევოლუციის პირველი დღიდან, გალაქტიონ ტაბიძე მთელი თავისი პოეტური ძლიერებით უმღერის ახალ ქვეყანას, ახალი ეპოქის ჭირნალურ შემოქმედს — ლენინსა და სტალინს, საბჭოთა ადამიანს, რომელმაც თავისი დიდი შრომითა და ბრძოლით გადაშალა ახალი ფურცელი კაცობრიობის ისტორიისა. გალაქტიონი გახდა ახალი ადამიანის სულისკვეთების გამომხატველ პოეტად. მის თემატიკა მთლიანად ამოღებული იყო და არის სოციალისტური საზოგადოების ცხოვრების წაადიდან.

გალაქტიონ ტაბიძე მგზნებარე საბჭოთა პატრიოტია. მისი ლექსის ყოველი სტრიქონი სუნთქავს ჩვენი სამშობლოს სიდიადის შეგრძნობით. იგი მთლიანად დაკავშირებულია სამშობლოს მიწასთან. მას წარსულთან, მის აწმყოსთან, თავის ერთ უკანასკნელ ლექსში პოეტი სწერს:

„თუ მრავალგზის დანგრეული
დღეს ძლიერი გახდა მხარე,
და მოედო სოფელს, ქალაქს
განახლების ნიაღვარი,
თუ გრიგალი მშრენებლობის
ამეტყველებს თვით ქვა-ლოდებს, —
ეგ მისთვის რომ ჩვენ სტალინი
ახალ გზისკენ მოგვიწოდებს,
მშობლიური ჩემო მიწავ..
შენ საყვარელ სახელს იფ-ცავ,
რომ დავიცავ შენს მიწურევებს,
შენი დროშის ფერს დავიცავ“.

როცა ფაშიზმის ველური ურდოები შემოესივნენ ჩვენს ქვეყანას, ამ ურდოების შესაბუსრავად აღსდგა მთელი საბჭოთა ხალხი. აღსდგა დიდი სტალინის ქვეყანა, აღსდგა და მრისხანე ბრძოლის იარაღი აისხა ჩვენმა პოეზიამაც. ამ განსაცდელის ჟამს უფრო დიდი ძალით, ვიდრე ოდესმე, იჩინა თავი გალაქტიონის პოეზიაში სამშობლოს სიყვარულმა. პოეტი თავის ლექსებით აღანთებს მრისხანე სიძულვილს გერმანელი ბარბაროსებისადმი, ის ამახვილებს მტრისადმი სიძულვილის გრძნობებს, ის უმღერის იმ საბჭოთა ადამიანების თავდადებას, რომელიც დაუზოგავად სწირავენ საკუთარ სიცოცხლეს სამშობლოს გადასარჩენად. გალაქტიონ ტაბიძე მთელი თავისი პოეტური ხმით უმღერის გენიალურ მხედართმთავარს, საბჭოთა ხალხის დიდ ბელადს ჰიტლანა სტალინს, რომელსაც წარმატებით მიჰყავს ჩვენი ქვეყანა გამარჯვებისაკენ.

პოეზიის გზა

შალვა რადიანი

გალაქტიონ ტაბიძის ლირიკა, რომელიც მკითხველს ყოველთვის აჯადოებდა გრძნობის სიღრმით და გულწრფელობით, ადამიანური ხმის ბუნებრიობით, კლასიკური სისადავით და მხატვრული შანერის უაღრესი თავისებურობით, თავის დროზე, რევოლუციამდე, გამოხატავდა შედარებით პროგრესიულად განწყობილი ინტელიგენტური ფენების პროტესტს ბურჟუაზიულ-თავადაზნაურული წყობილების წინააღმდეგ და საზრდოობდა ძველი ცხოვრებისადმი განხეთქილების თემით. აქედან მომდინარეობს მისი ლექსების რომანტიკული პათეტიკა, მათი ავტობიოგრაფიული სიმაღლე, მათი ამაღელვებელი და უდიდესი ზემოქმედების მომხდენი ლირიკული ძალა.

გალაქტიონ ტაბიძის შემოქმედებაში თავიდანვე იყო მოცემული ელემენტები საპროტესტო დამოკიდებულებისა ბურჟუაზიული საზოგადოებისადმი. დაპირისპირება კლასობრივი წყობილებისადმი, მისწრაფება სხვაგვარი, უკეთესი სასიცოცხლო წესების შექმნისაკენ. მაგრამ პოეტის ეს პროტესტი ძველი ცხოვრების წინააღმდეგ, ისევე, როგორც მისი დადებითი გატაცება. ჩვეულებრივად მყღავნდებოდა სიმბოლისტურ ფორმებში.

გალაქტიონ ტაბიძემ ვერ დაალწია თავი „დეკადანსის“ ავადმყოფობას, რაც გავრცელებული იყო რეაქციის პერიოდის ბურჟუაზიულ-თავადაზნაურულ ლიტერატურასა და ხელოვნებაში. შეიძლება ითქვას, რომ ამ პერიოდის არც ერთ ქართველ მწერალს არ განუცდია ისე ტრაგიკულად ლიტერატურის დაშორება ცხოვრებისაგან, ხალხისაგან, როგორც განიცადა გალაქტიონ ტაბიძემ. მისი შემოქმედებითი გზა გამსჭვალული იყო შინაგანი დრამატიული კონფლიქტებით, მისწრაფებებით განთავისუფლებულიყო იდეალისტურად შეფერადებული მსოფლმხედველობისაგან, დაეძლია დაშორება ცხოვრებისაგან და გამოსულიყო რეალისტური ხელოვნების დიდ გზაზე, რომელიც ფართოდ და სიმართლით ასახავდა სინამდვილეს.

რევოლუციამდელ ლექსებში გალაქტიონ ტაბიძეს მთელი სიმძაფრე შეჰქონდა თავისი სულიერი მდგომარეობის გადმოცემისას. იგი დაუფარავად ლაპარაკობდა ძველი ცხოვრებით დამოწვეული მწუხარებისა და ტკივილების შესახებ. პოეტს აშინებდა სინამდვილე თავისი სისასტიკით, „იდეალური“ ესთეტიკური ნორმების დარღვევით. მწუხარებით გამსჭვალული გალაქტიონ ტაბიძე ეძებდა განმარტებას, იგი ჰქმნიდა ღამისა და მთვარის პოეზიას. ღამესა და მარტოობას უკავშირდებოდა მესამე მოშენტიც, რომელიც პოეტის სულის თანმხლებელი იყო და რომელსაც თავის განცდებს უმჟღავნებდა. ეს იყო ბუნება. მის სულში ბუნების მოვლენები ორგანიულად შედიოდნენ და ერთიან განწყობილებას ჰქმნიდნენ. ბუნების სურათები ხდებიან პოეტის შინაგანი მდგომარეობის სიმბოლიზაციის საშუალებად. სულის პეიზაჟად. გალაქტიონ ტაბიძე უმთავრესად ეტანება ასეთი სურათების წარმოდგენას. სადაც განსაკუთრებით მოსჩანს ბუნების სიმკაცრე. დამახასიათებელია ამ მხრივ მისი შესანიშნავი ლექსი „ატმის ყვავილები“. თაიგულივით იდგა ატმის ხე, დატვირთული მშვენიერი ნაზი ყვავილებით. მას სული უთრთოდა „შორით მოსული გაზაფხულის სხივით“. ატმის ხე შლილი „ოცნებას გავდა, როცა ღელავდა, მზით აღჭურვილი“.

„მაგრამ ეწვია ატმის ხეს ქარი
და ფრთა მედგარი შემოაბიჯა,
ახლაც ატყვია ხეს განაზარი,
ყვავილთა ღვარი რომ დაიფრქვია.
როგორც პეპლები მშვიდი და ფრთხილი,
შემდეგ ამწილი და აფრენილი —
გადაეცვენილი ატმის ყვავილი
იყო დაღლილი და მოწყენილი.

ატმის ხე გაძარცულია, მისმა ყვავილებმა დაფარა ბაღის ბილიკი. პოეტისათვის ეს სურათი ხდება ჰარადი მდგომარეობის ანარეკლად, მასაც შეჰყრია სიცოცხლის ძალა, მისი ყოფნა მწუხარებისათვის დაეფინა ცხოვრების ბილიკზე.

გალაქტიონ ტაბიძის რევოლუციამდელი შემოქმედების შინაგანი პოტენციები უცილობელი წინააღმდეგობითაა გადახლართული. სევდითა და უმედობით მოცული პოეტის გულის სიღრმეში მაინც იყო იმედის, მომავლის რწმენა. პოეტს სწამდა, რომ „ბედი“, რომელსაც იგი ეტრფის, ცოცხალია. ამიტომაა, რომ მას აქვს ამავე პერიოდში რეალისტური პოეზიისათვის დამახასიათებელი თვისებები და განწყობილებები, იგი ბრძოლის აქტიურობის სულისკვეთებით იმსჭვალებოდა. გალაქტიონ ტაბიძე სწერს ისეთ ლექსს, რომლებშიაც ცდილობს უკუაგდოს სიმშვიდისა და მყუდროების სულისკვეთება, რათა შეებას კრიგალს და მოუწოდოს ქარიშხალს:

„ამ სიმშვიდეში მე ვერ ვპოვე
ვერც სიტკბოება,
ვერც რამ ისეთი სასიცოცხლო
და სანეტარო,
დაჰქროლე, ქარო, მე არ მიყვარს
ეგ მყუდროება,
მე ქარიშხალთან შებმა მინდა,
დაჰქროლე ქარო“.

ეს სიტყვები უკვე გულისხმობდნენ ცხოვრების წინააღმდეგობათა პრჭოლის გზით გადალახვის მოთხოვნილებას. პოეტს სწყურია თავგასუფლება, რევოლუცია. მან იცის, რომ რევოლუცია თავისუფლების ფორმულაა, რომელიც სევდისაგან შებოჭილ ადამიანს გაანთავისუფლებს და ააყვავებს გრძნობათა და ოცნებათა ქლიერ ჭნარს.

მხოლოდ ოქტომბრის დიდმა სოციალისტურმა რევოლუციამ გარდაქმნა ძირფესვიანად გალაქტიონ ტაბიძე. იგი თავიდანვე მიეკედლა ინტელიგენციის იმ ჯგუფს, რომელმაც მთლიანად მიიღო ეს რევოლუცია. და აქედან სათანადო შემოქმედებითი დაკვნა გამოიტანა. რევოლუციამ გალაქტიონ ტაბიძე მტკიცედ დააკავშირა ცხოვრებასთან, გააფართოვა მისი საზოგადოებრივი ინტერესები და პატრიოტიზმის იდეა. თავის ლექსებში პოეტი ხშირად გვესაუბრებოდა სამშობლო ქვეყნის წარსულზე, მის გმირ ადამიანებზე. მისი პოეზიის ეს თვისებები განსაკუთრებით გაფართოვდა და გაღრმავდა რევოლუციის წლებში.

მთელი თავისი პოეტური შესაძლებლობით ითვისებს იმ აზრს, რომ ოქტომბრის რევოლუციით დაიწყო კაცობრიობის ახალი, შესანიშნავი ისტორია. ძველი ცხოვრებისაგან დაჩაგრებული ადამიანი, რომელიც გაანთავისუფლა რევოლუციამ, თამამად მიემართება ახალი. ბედნიერი ყოფის მწვერვალებისაკენ. კაცობრიობის ცხოვრებაში შედის ჯანსაღი, მშვენიერი, სრულყოფილი ადამიანის სიცოცხლე:

„გადაილახა მიუდგომი
ბაზრები ბედის.
კაცობრიობის ცხოვრებაში
სიცოცხლე შედის
ჯანსაღ, მშვენიერ, სრულყოფილ
ადამიანის“...

გალაქტიონ ტაბიძის პოეზიას ყოველთვის ახასიათებდა სამშობლოსადმი სიყვარულის გრძნობა და პატრიოტიზმის იდეა. თავის ლექსებში პოეტი ხშირად გვესაუბრებოდა სამშობლო ქვეყნის წარსულზე, მის გმირ ადამიანებზე. მისი პოეზიის ეს თვისებები განსაკუთრებით გაფართოვდა და გაღრმავდა რევოლუციის წლებში.

მთელი თავისი პოეტური შესაძლებლობით ამღერდა გალაქტიონ ტაბიძე სამამულო ომის ვითარებაში. მთელი თავისი მხატვრული შესაძლებლობა მიუძღვნა მან მტერზე გამარჯვების საქმეს როგორც საბრძოლო მოწოდება. ასე გაისმის დღეს მისი სიტყვები:

„ სამშობლოსათვის, სტალინისათვის
სდგას მებრძოლი და პოეტი“.

საბჭოთა ადამიანებს დღეს მხოლოდ ერთი გრძნობა და სურვილისკვეთება ამოძრავებთ—სამშობლოსადმი გაუსაზღვრული სიყვარული.

„ჰე, მამულო! გრძნობა შენი მოგლისა,
მარად ყველა ჩვენთაგანის ვალი.
სანამ გმირმა შენთვის სული დალია—
სთქვა: „სამშობლო უპირველეს ყოვლისა!“
არმოშიშარს ქარისა და თოვლისა,
ყოველ ჩვენგანს ურყევ მიზნად ექნება
მხოლოდ შენთვის თავდადების შეგნება:
მამულს გული!—უპირველეს ყოვლისა.

ამ შეგნებით არის დღეს გამაჭვალული გალაქტიონ ტაბიძის მთელი შემოქმედება. პოეტი-პატრიოტი დიდის სიმძაფრით გამოსთქვამს საბჭოთა ხალხის გულის ნადებს, იგი აღფრთოვანებულია საბჭოთა ქვეყნის შვილების გმირობით, რომელნიც ყოველგვარ გამოცდას ვაუკაცურად იტანენ და სიკვდილსაც არ უდრკებიან სამშობლოს თავისუფლებისა და ბედნიერების საკეთილდღეოდ. ეს გმირები მარად უკვდავ სახელით იცოცხლებენ ყოველთვის. მისი ერთ-ერთი უკანასკნელი ლექსის „მშობლიურო ჩემო მიწავ“ დართული რეფრენი სხვადასხვა ვარიაციით გამოსთქვამს უკეთილშობილეს გრძნობას სამშობლოს სამსახურისას:

„მშობლიურო ჩემო მიწავ,
შენ საყვარელ სახელს ვფიცავ.
რომ დავიცავ შენს სიმაღლეს,
წინაპართა ძვლებს დავიცავ...
მშობლიურო ჩემო მიწავ,
შენს საყვარელ სახელს ვფიცავ.
გიცავდი და გიცავ მარად,
გიცავდი და კვლავ დაგიცავ“.

გალაქტიონ ტაბიძის პოეზიაში მტკიცედ არის შემუშავებული რწმენა იმისა, რომ თავდადებული ბრძოლით საბჭოთა ქვეყანა მოიპოვებს გამარჯვებას.

გალაქტიონ ტაბიძე სინამდვილეს, ცხოვრების მოვლენებს მხოლოდ და მხოლოდ სავსე ლირიკული სახეების ფორმაში ითვისებს. განყენებული იდეები მასში ვერ პოულობს გამოძახილს მანამდე, სანამ არ გადაიქცევა იგი მისი ქვეყნისადმი ან ამა თუ იმ მოვლენისადმი დამოკიდებულების ორგანიულ ელემენტად. მას ახასიათებს ლირიკული თხრობის სრული ინტონაცია. მისი ლექსები გამსჭვალულია უნაზესი განცდებით, ჩამოსხმულია სრულყოფილ პოეტურ ფორმაში.

გალაქტიონ ტაბიძის განკარგულებაშია პოეტური ხელოვნების ყველა საშუალებისა და საიდუმლოების ცოდნა. მათი დაუფლების გზები. იგი სიტყვას გრძნობს მთელი თავისი სისრულით და ჩრავალფეროვნებით. დაჯილდოებულია ირვიათი რიტმის გრძნობით. მისი ნაწარმოებებისათვის დამახასიათებელია ფერებისა და ბგერების განუსაზღვრელი მრავალფეროვნება, უაღრესი მუსიკალობა. გალაქტიონ ტაბიძე მუსიკას უმორჩილებს თითქმის ყველა დანარჩენ ელემენტს ლექსში. მის ლექსებში ძლიერია სპეციფიკური ამღერება, რითაც იგი მკაფიოდ გამოირჩევა სხვა თავისი თანამედროვე პოეტების ლექსობრივ მელოდიებისაგან. ეს განსაცვიფრებელი შეხამება მუსიკალური და სიტყვიერი თქმებისა, სახეებისა, მის ლექსებს განსაკუთრებულ სიმშვენიერეს აძლევს.

გალაქტიონ ტაბიძის ლექსებმა მნიშვნელოვანი როლი შეასრულეს ქართული პოეზიის განვითარებაში, გაამდიდრეს ის მუსიკალური ჰარმონიით და მრავალფეროვნებით, შემატეს მას უჩვეულო ბგერადობა, გახადეს მისი ლექსი უფრო მოქნილი და მოძრავი.

გალაქტიონ ტაბიძემ ქართულ პოეზიაში გამოავლინა ახალი გზა, და თვით შეიქნა ახალი პოეტური კულტურის ფუძემდებელი. სწორედ ამ თვისების შედეგად გახდა იგი ასე პოპულარული და თავისებური შემოქმედი მეოცე საუკუნის ქართულ ლიტერატურაში.

„ლიტ. და ხელოვნ.“ ჟურ. გვ.

ქრონიკა

ძველი თბილისის ამბები

რამდენიმე თვის წინად თბილისში გარდაიცვალა ღრმად მოხუცი, თვითნასწავლი მხატვარი კარაპეტ გრიგორიანი. ვინც ყოფილა პუშკინის ქუჩაზე მდებარე სარდაფ „სიმპატიაში“, მას უნახავს კედლები მოხატული კოპერნიკის, სოკრატეს, გალილეოს, გლადსტონის, შოთა რუსთაველის და მრავალი სხვა მეცნიერისა და ევროპის ცნობილი სახელმწიფო მოღვაწის პორტრეტებით. ეს სურათები ეკუთვნიან პრიმიტივიტზ მხატვარს კარაპეტ გრიგორიანს.

გრიგორიანს ბევრი არაფერი დარჩენია: საოჯახო ნივთების მცირე რაოდენობა, თამარ მეფისა და რუსთაველის დიდი პორტრეტები და სამოიდე ხელნაწერი რვეული. აქედან ერთი რვეული ძველი თბილისის ამბებს (ავტორმაც ასე უწოდა მას) შეიცავს, ხოლო დანარჩენი ორი „აფორიზმებისა და ბრძნული აზრების“ ამონაწერს წარმოადგენს.

გრიგორიანი ქართულად სწერდა, ქართული ენა თავის მშობლიურ ენად მიაჩნდა. გრიგორიანი წინადაც სწერდა და რამდენიმე წიგნი გამოსცა კიდეც.

„ძველი თბილისის ამბებიდან“ ქვემოდ ვათავსებთ რამდენიმე ნაწყვეტს, რომელიც სანახაობასა და სპორტს შეეხება. ცხადია, გრიგორიანის ნაწერებში არის ელემენტები გულუბრყვილობისა, მაგრამ ისინი მაინც საყურადღებონი არიან, რადგან ნათლად გვიჩვენებენ, რით ერთობოდა, როგორ ცხოვრობდა ძველი თბილისი, როგორი იყო კულტურული ჰორიზონტი მისი მოქალაქისა.

ამ მხრივ ვფიქრობთ, გრიგორიანის ნაწერი ინტერესს მოკლებული არ უნდა იყოს.

ავტორის ტექსტს თითქმის უცვლელად ვტოვებთ.

ს. ჯ.

ამქრების დროშები

წინანდელ დროში ამქრობას დიდი გავლენა ჰქონდა. ყველა ხელოსანთა ჯგუფს თავისი უსტაბაში ჰყავდა და თავისი დროშა ჰქონდა, როდესაც შეგირდი სწავლის ვადას შეასრულებდა, ის აუცილებლად ოსტატს უნდა დაელოცა. დალოცვა ასე ხდებოდა: ყოველ წელს ამაღლების დღიდან დაიწყებოდა ამქრების საღრთოობა, აუე მსხვერპლის შეწირვა. ყველა უბანში ღარიბ ოჯახებს შილაფლავს ურიგებდნენ. შემდეგ სადილები იმართებოდა ვერაზე და ორთაჭალის ბაღებში. ამ სადილების დროს ხდებოდა ოსტატის მიერ შეგირდის დალოცვა. ოსტატი ჯერ გულმხურვალედ დალოცავდა თავის შეგირდს, შრავალგვარ დარიგებას ძისცემდა და ბოლოს სალას შემოჰკრავდა. იმ წუთიდან შეგირდი ღარსეულ და დამოუკიდებელ მოხელედ ითვლებოდა.

ამქრის დროშა თბილისში ასამდე იქნებოდა. ყველა ამქარს თავისი ღერბი ჰქონდა გამოხატული დროშაზე. დურგლების ბაირაღზე გამოსახული იყო ნოეს კიდობანი. მეღვინეთა ღერბიც იგივე ნოე იყო. ყასბების ღერბს მამა აბრაამი და ისააკი ამშვენებდნენ.

როდესაც რომელიმე ამქრის წევრი მოკვდებოდა, მის გასვენებაზე მთელი ამქარი უნდა მისულიყო სამგლოვიარო ძაძებში გახვეული, დროშებით და ზურნით. ქალაქში მოსულ უცხოელ მეფეებსა და დიდ კაცებს ყოველთვის ამქრები ეგებებოდნენ და აცილებდნენ დროშებითა და ზურნით.

კრწანისის ველზე

1896 წელს შესრულდა ასი წელიწადი, რაც მეფე ერეკლემ კრწანისის ველზე დიდი ბრძოლა გადაიხადა.

ამ ბრძოლის ასი წლისთავი ისეთის ამბით აღინიშნა, რომ ყველა განცვიფრებაში მოვიდა. საქართველოს ყველა კუთხიდან მოვიდა ხალხი. იყვნენ: არაგველი მოხევეები, კახელები, იმერლები, ქართლელები, თუშები, ფშაველები და ხევსურები ისეთ სიტყვებს წარმოსთქვამდნენ, რომ ყველას გულში ცეცხლს ანთებდნენ.

ამ დღესასწაულმა ქართველი ხალხის გულში გააღვიძა ჩამქრალი ნაპერწკალი და გაამრავლა სიძულვილი იმათ მიმართ, ვინც ისტორიის განვლილი საუკუნეების მანძილზე ჩვენს სამშობლოს აწიოკებდა. ამ დღესასწაულმა ნათლად გამოხატა ქართველი ხალხის სიმამაცე და სამშობლოსადმი სიყვარული.

ძველი დროის აშუღები და მესაზანდრეები

ძველ დროში თბილისში მრავალი აშუღი იყო. ისინი სტამბოლიდან, არზრუმიდან, ალეპოდან, თავრიზიდან და სხვა კუთხეებიდან ჩამოდიოდნენ.

თბილისში აშუღები ბინას იდებდნენ შეითან-ბაზრის ყავახანებში. იქ ისინი ჩამოჰკიდებდნენ ძვირფას მალუმას, იქვე ჩამოჯდებოდნენ და სიმღერებით და ამოცანებით მიმართავდნენ ადგილობრივ აშუღებს. თუ აქაური აშუღი ამოცანას ახსნიდა, ჩამოსულ აშუღს მისთვის უნდა გადაეცა დაკიდებული მალი და საკრავი.

აშუღები მღეროდნენ და უკრავდნენ ყავახანებში და ბაზარ ადგილებში, ხოლო მესაზანდრეები — უმთავრესად ქორწილებში და წვეულებებში.

ბოლო დროს დიდად გაითქვა სახელი თარზე დამკვრელმა და მომღერალმა იოვანგულამ.

როცა იოვანგულა მოკვდა, მწერალმა გივიშვილმა შემდეგი ორი სტრიქონი მიუძღვნა:

„რაც გათავდა იოვანგულა,
სიმღერები დაჩაგრულა“.

იოვანგულას დროს იყვნენ სხვა ცნობილი მესაზანდრეებიც. ერთი მათგანი იყო ჭიპრა იოვანე, მისი სურათი საქართველოს მუზეუმში ინახება. დიდი ფაფახი ხურავს, მეტად განიერი შალვარი აცვია, ხოლო ულვაშები მხრებამდე სწვდება. ხელში ჰიანური უჭირავს. ეს ჰიანური მისთვის ერევნელ ხანს ეჩუქებინა, როდესაც თბილისიდან ვარშავაში წაეყვანა. ჰიანური ერთიანად თვალმარგალიტით იყო მოჭედილი, ხოლო ტარს გამკეთებელის სურათი ამშვენებდა. ჭიპრას სიკვდილის შემდეგ ეს ჰიანური დარჩა მის შვილიშვილს ბრმა გოქორაშვილს. იმის შიშით, რომ არავის მოეპარა, მან ძვირფასი თვლები სულ დააძრობინა.

მცხეთის მხატვართა-უხუცესი და ხუროთმოძღვარი

საქართველოს სსრ მეცნიერებათა აკადემიის მოამბის მეოთხე ტომის შე-ნ ნომერში, რომელიც ახლახან გამოვიდა, ყურადღებას იქცევს პროფესორ სიმონ ყაუხჩიშვილის სტატია: „მცხეთა-სამთავროს ახლად აღმოჩენილი წარწერა“ (გვ. 577-583).

1938 წლის ოქტომბერში მცხეთაში, სამთავროს ნეკროპოლის რაიონში აღმოჩენილ ბერძნულ წარწერიან ქვას სიმონ ყაუხჩიშვილი შემდეგნაირად კითხულობს: „აქ განისვენებს მხატვართა-უხუცესი და ხუროთმოძღვარი ავრელი აქოლისი ჩემი მეუღლითურთ, ბევრნი ზეიმითურთ, ვთხოვ მეგობრებსა დ. გამვლელებს ყური უგდონ (...) რათა არავინ და (ახიანოს?... თუ) ვინმე (გაბედავს დასაფლავების) ჩვენთან ერთად, ან ჩვენი ტომისგანი, ან სხვა უცხოელი, პასუხს აგებს თავისი აღდგომის დროს“.

ამგვარად, ახლად აღმოჩენილი წარწერა „წარმოადგენს ეპიტაფიას, ამოჭრილს მხატვართა-უხუცესისა და ხუროთმოძღვრის **ავრელი აქოლისის** საფლავის ქვაზე, ავრელი აქოლისთან ერთად ამავე აკლდამაში დასაფლავებული ყოფილა მისი მეუღლე **ბევრაზურია**“.

პროფესორი სიმონ ყაუხჩიშვილი წარწერას ათარიღებს გვიან-რომაული ხანით, დაახლოებით ახალი წელთაღრიცხვის მეოთხე საუკუნით. ამასთანავე წარწერაში ამოკითხული ტერმინების საფუძველზე პროფესორი სიმონ ყაუხჩიშვილი დაასკვნის, რომ „ავრელი აქოლისი მცხეთაში შემთხვევით მოხვედრილი პირი კი არ უნდა იყოს, არამედ ადგილობრივ მუდმივად მომუშავე... თუნდაც რომ დაუშვათ, რომ აქოლისი საბერძნეთიდან ჩამოსული ოსტატია და არა მკვიდრი ქართველი, რომაული სახელის მატარებელი, მაინც იგი ჩანს ისეთ პირად, რომელიც მცხეთაში დამკვიდრებულა, ადგილობრივ დაოჯახებულა და მხატვართა-უხუცესისა და ხუროთმოძღვარის მაღალი თანამდებობა სჭერია“.

რაც შეეხება მხატვართა-უხუცესის მეუღლეს „ბევრაზურიას“, სიმონ ყაუხჩიშვილის განცხადებით, არც ბერძნულ ძეგლებში და არც ირანულ საკუთარ სახელებში ასეთი სახელი არ მოიძებნება. მიუხედავად ქართული ონომასტიკონის შეუსწავლელობისა, სიმონ ყაუხჩიშვილმა მაინც მოახა „გრაგულ ხაძელ“ ცხოვრებაში“ მსგავსი სახელი—„ბევრელი“ და ფრთხილად დაასკვნის: „შესაძლებელია „ბევრაზურიას“ პირველ ნაწილში ქართული „ბევრელი“ შეიდიოდეს“-ო.

ამ ახლად აღმოჩენილი წარწერის ამოკითხვა რამდენადმე ამდიდრებს ჩვენს წარმოდგენას ახალი წელთაღრიცხვის მეოთხე საუკუნის საქართველოს შესახებ. სახელდობრ, მეოთხე საუკუნეში, ნაგვიანევი ანტიკური ხანის ცნობილის თემისტეს მოწმობით, ელინურ კულტურას დიდი წარმატება უნახავს კოლხეთში. კოლხეთი გამდიდრა ელინისტური კულტურის კერად და „მუზათა სადგურად“. 1940 წელს „საქართველოს მუზეუმის მოამბეში“ პროფესორ სიმონ ყაუხჩიშვილმა გამოაქვეყნა მეტად საინტერესო სტატია „რიტორიკული განათლების ცენტრი ძველ კოლხეთში“. პროფესორმა თემისტეს ოცდამეშვიდე სიტყვის განხილვით დაასკვნა, რომ თვით ბერძნებისთვისაც-კი, რომელნიც ყოველ არა ბერძნულ ქვეყანას ბარბაროსულად სთვლიდნენ, კოლხეთი მეოთხე საუკუნეში წრომოდგენდა უაღრესად ცოლტურულ ქვეყანას, მეცნიერებისა და ხელოვნების ცენტრს. ფოთის მახლობლად არსებულა რიტორიკული სკოლა, რომელმაც გამოჩენილი მოღვაწეები გამოზარდა.

ამისდამიხედვით სიმონ ყაუხჩიშვილის ახლახან გამოქვეყნებულ სტატიას მცხეთა-სამთავროს ახლად აღმოჩენილი წარწერის შესახებ განსაკუთრებული მნიშვნელობა ენიჭება. სჩანს, მეოთხე საუკუნეში დასავლეთ საქართველოს არც აღმოსავლეთი საქართველო ჩამორჩებოდა. ხელოვნება იბერიაშიაც დიდად განვითარებული უნდა ყოფილიყო, რადგან მაშინ, როცა საბერძნეთში ჯერ კიდევ არ ყოფილა მხატვართა-უხუცესის თანამდებობა, მცხეთაში კულტურის განვითარება ისეთ დონეზე მდგარა რომ უკვე საჭირო გამხდარა ასეთი სახელოვნო თანამდებობის არსებობა.

ამ დროიდან სამასი წლით ადრე, სახელდობრ ახალი წელთაღრიცხვის პირველ საუკუნეში, სტრაბონის თქმით, იბერიაში სახლები ხუროთმოძღვრების ხელზე ყოფილა ნაშენები და მოედნებზე საზოგადო დაწესებულებათა შენობები ყოფილა აგებული. ამისდამიხედვით შემცდარი არ ვიქნებით, თუ დავასკვნით, რომ სამი საუკუნის მანძილზე ქართულ ხელოვნებას განვითარების მაღალ დონეზე უვლია, რაკი მეოთხე საუკუნეში ქართული ხუროთმოძღვრების და მხატვრობის წარმართვა ჰოითხოვდა მცხეთაში მხატვართა-უხუცესის და ხუროთმოძღვარის მაღალი თანამდებობის და წოდების მქონე ოსტატის მოღვაწეობას.

წითელარმიელის ქანდაკება (მარცხნივ) და არსენას ძეგლის ესკიზი. მოქანდაკე ე. მაჩაბლისა.

არისტოტელის „პოეტიკა“ ქართულად

სტალინის სახელობის თბილისის სახელმწიფო უნივერსიტეტის გამომცემლობამ დაბეჭდა და უახლოეს ხანებში გამოუშვებს აოისტოტელის „პოეტიკას“, რომლის თარგმანი პროფ. ს. დანელიას ეკუთვნის.

წიგნს დართული აქვს მთარგმნელის წინასიტყვაობა, ვრცელი გამოკვლევა, სახელებისა და საგნების საძიებელი და კომენტარიები.

წიგნი 192 გვერდს შეიცავს.

მოზარდ მაყურებელთა რუსულ თეატრში

მოზარდ მაყურებელთა რუსული თეატრი ამჟამად მუშაობს თავისი ორი ძველი დადგმის განახლებაზე.

ნ. შესტაკოვის პიესას „ფინისტი, ამაყი შეკვრდენი“ ხელახლა დგამენ რეჟ. ნ. მარშაკი და მხატვარი ი. შტენბერგი. მუსიკა დაწერილია ბეერის მიერ.

რეჟისორ გ. ლვინიევის მიერ დადგმული პიესის „კატა ჩექმებში“ განახლებაზე მუშაობს რეჟ. ა. ლებედევი.

გარდა ამისა, შილერის „ვერაგობისა და სიყვარულის“ დადგმაზე მუშაობენ რეჟ. ნ. მარშაკი და მხატვარი ი. შტენბერგი.

საქ. მეცნიერებათა აკადემიის მოამბე, ტომი IV.

გამოვიდა საქართველოს მეცნიერებათა აკადემიის მოამბე, ტომი IV. წიგნი მე-6. „მოამბე“-ში მოთავსებულია 18 მეცნიერული ნაშრომი. მათ შორის: დ. კაპანაძის—„ქართული ფოლის სინჯადობა“, ს. ყაუხჩიშვილის—„პცხეთა-სამთავროს ახლად აღმოჩენილი ბერძნული წარწერა“, პ. ბერაძის—„ქართული ეპიგრამის შესახებ“, ა. ბარამიძის—„ამირან-დარეჯანიანის“ ორიგინალობის საკითხებისათვის“, ვუკ. ბერიძის—„ვეფხის-ტყაოსნის“ ერთი მხატვრული სახის განმარტებისათვის“, ვახტ. ბერაძის—„წინარეხი-გომისჯვარი-სასხორი“ და სხვ.

თბილისის უნივერსიტეტის გამომცემლობაში

სტალინის სახელობის თბილისის სახელმწიფო უნივერსიტეტის გამომცემლობამ დაბეჭდავს და მიმდინარე წლის დამლევამდე გამოსცემს პროფ. ს. ყაუხჩიშვილის „ბერძნული ლიტერატურის ისტორიის“ მეორე ნაკვეთს დოც. პ. ბერაძის რედაქციით, აკად. ე. შანიძის „ქართული გრამატიკის საფუძვლების“ მეორე ნაწილს — „მორფოლოგიას და სინტაქსს“, დოც. ი. აბულაძის რედაქციით, გოლუბნაკისა და სტროგოვიჩის „სახელმწიფოსა და სამართლის თეორიას“ პროფ. ი. ტალახაძის რედაქციით და უნივერსიტეტის „მოამბეს“ № 26-ს.

მიმდინარე წელსავე გამოიცემა კრებული „სტუდენტების სამეცნიერო შრომები და მოხსენებები“, სადაც მოთავსებული იქნება 1943 წლის განმავლობაში სტუდენტთა მიერ დაწერილი მეცნიერული ხასიათის საუკეთესო შრომები და მოხსენებები მეცნიერების ყველა დარგიდან.

აკ. ანდრიაშვილის ორი უნერტიურა

სამამულო ომის დღეებში კომპოზიტორმა აკ. ანდრიაშვილმა დასწერა უვერტიურა „ხუსარ ირისტონ“ („სამხრეთ-ოსეთი“), რომელიც აგებულია სამხრეთ-ოსეთის მუსიკალური ფოლკლორის მასალაზე. უვერტიურა ჯერხნულ იქნა საქართველოს კომპოზიტორთა კავშირში. უვერტიურამ მაღალი შეფასება მიიღო.

ამჟამად კომპოზიტორი სწერს უვერტიურას „მოწოდება“ სამამულო ომის თემაზე. ა. ანდრიაშვილმა დასწერა აგრეთვე საგუნდო სიმღერა „ჰიმნი“, რომელსაც ასრულებს საქართველოს სიმღერისა და ცეკვის სახელმწიფო ანსამბლი და რადიო-კომიტეტის გუნდი და სამწუხარო სიმღერა „დაიწყო ბრძოლა“, რომელიც სრულდება ქართულ სამხედრო ნაწილებში.

თბილისის კინო-სტუდიაში

რეჟისორი კ. გრძელიშვილი ამჟამად იღებს მოკლემეტრაჟიან ფილმს იმ მტკიცე და ორგანიზებულ მეგობრობის შესახებ, რომელიც არსებობს მახარაძის რაიონის კოლმეურნეობის „შრომასა“ და უკაინის გენიჩესკის რაიონის კოლმეურნეობას შორის. როგორც ცნობილია, ამ რამდენიმე წლის წინად ამ ორი კოლმეურნეობის სოციალისტური შეჯიბრებისა და მეგობრობის საფუძველზე რეჟისორმა ვ. დოლიძემ გადაიღო დიდი მხატვრული ფილმი, რომელსაც „მეგობრობა“ ეწოდება. ახალ მოკლემეტრაჟიან ფილმში გადაღებულია „შრომის“ კოლმეურნეთა ყოველდღიური მზრუნველობა ფრონტისათვის და ის მუშაობა, რომელსაც მათ გაიგეს, რომ წითელმა არმიამ გერმანულ დამპყრობელთაგან გაათავისუფლა უკრაინის აღნიშნული მოწინავე კოლმეურნეობა. ფილმში ნაჩვენებია, რა დიდი სიხარულით და ენტუზიაზმით ჰკმაყოფილებან მახარაძის რაიონის კოლმეურნეები მატარებლის მთელ შემადგენლობას უკრაინაში ყანაღ გერმანელების მიერ გაძარცული კოლმეურნეობის აღსადგენად (სცენარი ვ. ყურულისა).

უკვე გადაღებულია და ამჟამად სამონტაჟოშია ალკ 25 წლისთავისადმი მიძღვნილი მოკლემეტრაჟიანი ნარკვევი „ჩვენი დიდების ფურცელი“, რომელიც ასახავს საქართველოს კოშავშირელების მონაწილეობას და გმირობას სამამულო ომის ფრონტზე, თავდადებულ შრომას ზურგში ფრონტის დასახმარებლად და სხვ. სურათი გ. აბაშიძისა და ვ. რუსანოვის, სცენარის მიხედვით, გადაღებულია რეჟ. შ. ჩაგუნავას მიერ.

კინო-ჟურნალ „საბჭოთა საქართველოსათვის“, რომელსაც თბილისის კინო-სტუდიის ქრონიკის განყოფილება თვეში სამჯერ უშვებს, შავი ზღვის კინო-ჯგუფი რეჟ. შ. ხოშარიას ხელმძღვანელობით და ოპერატორ. ბის ა. აჯიბეგაშვილის, გ. ფსიანაშვილის და ა. ფილიპოვის შემადგენლობით იღებს შავი ზღვის სამხედრო ფლოტისამი მიძღვნილ ორ ნარკვევს. სადაც ნაჩვენები იქნება შავი ზღვის ერთ-ერთი სანაპირო ქალაქის საჰაერო დაცვა. ყირიმელი პარტიზანების სტუმრობა შავი-ზღვის ფლოტის მებრძოლებთან, მონადირე კატერებისა და საბრძოლო ვემეჰის საომარი მოქმედება. მეზღვაურთა ყოფა-ცხოვრება ომის პირობებში, ფლოტის მთავარსარდლობა და სხვ. იმავე კინო-ჟურნალისათვის უკვე გადაღებულია და მალე ნაჩვენები იქნება კინო-ნარკვევი ლ. პ. ბერიას სახელობის ამიერ-კავკასიის რკინიგზის შესახებ, რომელმაც მიმდინარე წელს რკინიგზის საკავშირო სოციალისტურ შეჯიბრებაში პირველი ადგილი დაიკავა და თავდაცვის სახელმწიფო კომიტეტის გარდამავალ წითელი დროშა და პირველი პრემია მიიღო. ფილმში ნაჩვენებია გზის მუშაობა, მისი მიღწევები. გადაღებული არიან მოწინავე ადამიანები და უბნები, ჩვენი სოციალისტური შრომის გმირები და სხვანი. ნარკვევი გადაღებულია ოპერატორების ნ. ჭილაშვილისა და ა. სიმონოვის მიერ.

ცალკეული საბრძოლო ეპიზოდები ხერიოდან „სამამულო ომის ფრონტზე“ მზადდება იმ მასალიდან, რომელიც ფრონტიდან ჩამოიტანეს რეჟ. ი. ქანდელაკმა და ოპერატორ. ბმა ლ. ახრემოვიმა, გ. ასათიანმა და ო. დეკანოსიძემ.

ახალოეს ხანებში გამოუშვებენ კინო-ქრონიკებს. ეს კინო-ქრონიკები მიეძღვნება საბჭოთა ხელისუფლების დამყარების 26 წლისთავს. კ. მარჯანიშვილის სახელობის თეატრის პრემიერას „დავით აღმაშენებელს“, სახალხო პოეტს გ. ტაბიძეს და სხვ.

ამჟამად სამამულო ომის ფრონტზე იმყოფება ქრონიკის განყოფილების ბრიგადა ოპერატორების ა. ფილიპოვისა და გ. ასათიანის შემადგენლობით.

როგორ იბრძვის საფრანგეთის ინტელიგენცია

ფერნან გრენიე

ფრანგთა წინააღმდეგობა, მათი გაბედული ბრძოლა სხვადასხვა ფორმას ღებულობს. მრავალი ათასი პატრიოტი ყოველ დღე და ყოველ საათს იბრძვის სატუსაღოებში, სადაც მათ ათასნაირად აწამებენ და აუწერელ შიმშილს განაცდევინებენ.

ჩვენი სახელოვანი ფრანტირერები და პარტიზანები, რომელთა გმირულმა საქმეებმა და აქტებმა უკვე გაითქვეს სახელი, თავს ესხმიან გერმანელთა რაზმებს, თხრილებში ატრიქვავებენ მათ მატარებლებს და საშუალებას არ აძლევენ მტერს, გადააქციოს საფრანგეთი დასასვენებელ სახლად გერმანელთა დივიზიებისათვის. მიხდა აქ სათანადო ქებაძღვნა პროფესორებს, სტუდენტებს, მწერლებს, მხატვრებს და სხვა ინტელიგენტებს, რომელნიც მამაცურად ებრძვიან და ეწინააღმდეგებიან გერმანელებს.

პეგი სწერდა: „ჩემის აზრით, უპატიოსნებაა მოითხოვდე გამარჯვებას, თავათ-კი სურვილი არა გქონდეს და გაურბოდე ბრძოლას“. საფრანგეთის ინტელიგენციამ დაგვანახვა, რომ მას სურვილიც აქვს და იცის კიდეც ბრძოლა.

ფრანგ ინტელიგენტთა ანტიგერმანულმა ბრძოლამ ნათელი გამოხატულება ჰპოვა არალეგალურ პრესაში, რომელიც დიდი წარმატებით სარგებლობს მკითხველთა შორის. დავასახელებთ უპირველეს ყოვლისა, „უნივერსიტე ლიბრ“-ს („თავისუფალი უნივერსიტეტი“), რომლის მე-80 ნომერიც ახლახან გამოვიდა. ეს ყოველკვირეული გაზეთი გამოდის უმთავრესად მეცნიერთა და პროფესორთათვის. მისი ყოველი ნომერი ნიჭიერად და გატაცებით არის შედგენილი.

სკოლის მასწავლებელთათვის არსებობს ორკვირეული „ეკოლ ლაიკი“. დღემდე გამოვიდა 25 ნომერი. „ლეტიუდიან პატრიოტიკ“ („სტუდენტი პატრიოტი“) და „ლე პისტონ“ მემარიავენ მოსწავლე ახალგაზრდობას.

ინჟინერთა და ტექნიკოსთათვის გათვალისწინებულია არალეგალური ჟურნალი „ლაკსიონ“-ი (1942 წლის დეკემბერში მე-8 ნომერი გამოვიდა). ეს ჟურნალი მრავალ რჩევა-დარიგებას აძლევს თავის მკითხველებს. მაგალითად, იმაზე, თუ როგორ უნდა გაუწიონ საბოტაჟი გერმანელთა სამხედრო პროდუქციის დამზადებას საფრანგეთში. თანაც მოუწოდებს მკითხველებს, ყოველნაირად ეწინააღმდეგონ ამ პროდუქციის შეტანას გერმანიაში.

ერთ წელიწადზე მეტი იქნება, რაც გაჩოვიდა ჰეგტოგრაფირებული გაზეთის „ლარ ფრანსე“-ს („ფრანგული ხელოვნება“) პირველი ნომერი. გაზეთი ოთხ გვერდად გამოდის. პირველმა ნომერმა დიდი ალაქოთი გამოიწვია, ხოლო მხატვრული კრიტიკის ერთმა ვითომდა წარმომადგენელმა, უაღრესად შეზღუდული ჰკუის პატრონმა ჟან-მარკ კომბანმა თავის მოვალეობად ჩასთვალა ეცნობებინა ვისთვისაც ჯერ არს, რომ გაზეთი „ლ' არ ფრანსე“ „დე გოლის მომხრეებისა და კომუნისტებისაა და იცემა სურათებით მოვაჭრე ებრაელთა მიერ“, რომელნიც ფულს აძლევენ გაზეთს იმისთვის, რათა მან გააკრიტიკოს გერმანელებთან თანამშრომლობა „წმინდა მხატვრულ“ ნიადაგზეო. კომბანი, ამრიგად, ცხადად გვიჩვენებს თავის ფაშისტურ სახეს. სურათების ერთ-ერთ გამოფენაზე ერთმა მხატვარმა ხელი არ გაუწოდა ამ ვაჟბატონს და დაურიდებლად მიახალა, გამცემებს ხელს არ ვართმევო.

კომპოზიტორებსა და დირიჟორებსაც აქვთ თავიანთი არალეგალური გაზეთი —„ჩვენი დღეების მუსიკოსები“. გაზეთმა უპირველეს ყოვლისა ამხილა მოღალატე დელანუა, რომელიც გერმანელებთან შეთანხმების გზას დაადგა. დელანუამ „ლე ნუ ვო ტან“-ში მოათავსა წერილი ანუ, უფრო სწორად, დაბეზღება „ჩვენი დღეების მუსიკოსებზე“. ამ გაზეთს დე გოლის ორიენტაციას აბრალებდა. ამან უფრო მეტი პოპულარობა მოუპოვა პატარა პატრიოტულ გაზეთს. იგი არა ჰყოფილდება ფრანგული მუსიკის დაცვით. იგი ამხელს და სამარცხვინო ბოძზე აკრავს იმ გაიძვერებს, რომელიც გერმანელებთან თანამშრომლობენ. ასეთია, მაგალითად, მოღალატე გერენუ, რომელიც თანამშრომლობს ყოველად საზიზღარ ყოველკვირეულში „ევე სიუი პარტუ“. „ლე მედესენ ფრანსე“ მოუწოდებს ექიმებს პატრიოტულ პოზიციებისაკენ. მოუწოდებს—დაეხმარონ ფრანგ პარტიზანებს.

ტირაჟი მთელი არალეგალური პრესისა, რომელზედაც ამ წერილში გვაქვს ლაპარაკი, აღწევს 58.000 ცალს. ეს საკმაოდ დიდი ციფრია. თუ მხედველობაში მივიღებთ იმას, რომ ყოველი აქ აღნიშნული გაზეთი გათვალისწინებულია სპეციალისტთა ვიწრო წრისთვის და არა ვრცელდება ფრანგ მოსახლეობის ფართო მასაში.

ყველა აქ აღნიშნული გაზეთის რედაქტორობა, ბეჭდვა და გავრცელება ხდება უსასტიკესი ტერორის პირობებში, ისეთი ადამიანების მიერ, რომელნიც წარსულში სრულიადაც არ ყოფილან მომზადებულნი საშიშ არალეგალურ მუშაობისათვის; ისინი ცხადჰყოფენ აგრეთვე ფრანგთა სასიცოცხლო ენერგიის სიუხვეს და ვაჟკაცობას, ცხადჰყოფენ მათ ერთიანობას და ერთსულოვნებას, რადგან ნაციონალურ-განმათავისუფლებელ მოძრაობაში ერთმანეთს ხვდებიან, მუშაობენ და მსხვერპლად სწირავენ თავს საფრანგეთის სიყვარულით გაერთიანებული სხვადასხვა პოლიტიკური რწმენის პატრიოტები.

საფრანგეთის ინტელიგენცია საფრანგეთის განთავისუფლებისათვის მებრძოლთა მოწინავე რიგებში დგას.

ფრანგმა ინტელიგენტებმა მრავალი გმირი და წამებული მისცეს საფრანგეთს. მტრის მიერ დახვრეტილ პატრიოტთა სია გრძელია. მეტად გრძელი, მაგრამ ამ სიიდან ჩვენ ძალიან ცოტას სახელი ვიცით. ესენი არიან: მხელოვანი ფიზიკოსი ფერნან ხოლკი, პროფესორები შარლემანის ლიცეისა—ჟორჟ პოლიცერი და ჟაკ სალომონ ნევი. როლენის ლიცეისა — დეკურდ მანში. დიეპის ლიცეისა — ვალენტინ ფელდმანი, დრეს კოლეჯისა—ბესიერი, ვიტრი კოლეჯისა—ლე ფრანსუი დორე, ჰავრის კოლეჯისა — მარტენი, პროფესორი ანამიტი იუიკ კონგი; ექიმები ტენინი, ჰესკი. ნარსო, ნას ფენარტი; პარიზელი ვეჭელები ანტუან ხაი, ჟორჟ პიტარი, მიშელ რაკოლნიკასი; ინჟინრები ვიქტორ რენელი და ჟაკ ბოსსერჟანი; მასწავლებლები ლაფორს რონონდი და მაინე; არქიტექტორი სენ ფოქტი, ჩვიდმეტი წლის სტუდენტი გი მოკე, თვრამეტი წლის ბორდოელი გიშალი.

ყველა ესენი გასცა და გესტაპოს ხელში ჩაუგდო ვიშის პოლიციამ და ყველა ისინი სიცოცხლეს გამოასალმეს გერმანელებმა. გამოასალმეს უსასტიკესი ტანჯვა-წამების შემდეგ. როგორც ცხადჰყოფს „უნივერსიტე ლიბრის“ 1942 წლის 14 ნოემბრის ნომრიდან ამოღებული ნაწყვეტი: „ვალენტინ ფელდმანი, ლიეპის უნივერსიტეტის ფილოსოფიის პროფესორი, გერმანელებმა დახვრიტეს 1942 წლის 27 იელისს. მთარგმნელი რუსი მწერლის ნ. ოსტროვსკის წიგნისა „როგორ იწრთობოდა ფოლადი“ ბორკილებში ჩაჭედეს და ექვს თვეს აწამებს. ისე დალია მან სული, რომ ქედი არ ვიხრია ფაშისტი ჯალათების წინაშე.

როდესაც სასიკვდილო განაჩენი გამოუტანეს, უარი სთქვა დაეწერა თხოვნა პატიების შესახებ: ძან არ მოისურვა საფრანგეთის მტრებისაგან რაიმე წყალობის მიღება. ახლა იგი ევრის სასაფლაოს უსახელო საფლავში განისვენებს. აუწერელ ტანჯვასა და წამებას განიცდის გერმანელების მიერ საპყრობილეში გამომწყვდეული საფრანგეთის მეცნიერებათა აკადემიის ხუთი წევრი: ემილ ბორელი, პოლ ლანჟევენი, ლაპიკი, კოტონი და მანგენი. თხუთმეტი წლის იძულებითი მუშაობა მიესაჯა ლილელ პროფესორს ჟან მარი ფოსიეს. აღმოსავლეთისაკენ გაძევებულ იქნა გეოგრაფიის პროფესორი რენე მიუსე. ვიშის მთავრობამ თავის საკონცენტრაციო ბანაკებში ჩაამწყვდია პროფესორები ტულუზის უნივერსიტეტისა ბერტო და გრენობლის უნივერსიტეტისა ადამ რენუარი. დაითხოვეს ჰერნიხ მეოთხის ლიცეის ისტორიის პროფესორი ფრანსუა. ბიუფორნის ლიცეის ლიტერატურის პროფესორი არნუა, ლიტერატურის ისტორიის პროფესორი კავაი, სამეცნიერო ფაკულტეტის პროფესორი ჟან ვალეი, ლიონის უნივერსიტეტის მედიცინის ფაკულტეტის დეკანი პროფესორი ლეპინი, უნივერსიტეტის პროფესორი რენუარი. ეს სია არრული არ არის.

ნამუს-გარეცხილ არამზადათა ჯგუფი უკვე სამი წელიწადია დაურიდებლად აამკარავებს თავის გამცემლობას. აქ უნდა მოვიხსენიოთ მწერლები ალენ ბონარი და ერმანი, თვალთმაქცი და ორპირი დრიე ლა როშელი და ლ. ფ. სელინი, რომელიც ახლა უფრო გასალახანავდა, ვიდრე ოდესმე იყო, ცრუ მეცნიერი ჟორჟ კლოდი ეგრეთწოდებულ „აჭიიონ ფრანსეზიან“. გამცემთა რიცხვს ეკუთვნის აგრეთვე მსახიობები საშა გიტრი, რომელიც თითონ აქებს და ადიდებს თავის თავს, ტინო რისი და სუზი სოლიდური, რომელნიც „ანტიბოლშევიკური ლეგიონის“ სასარგებლოდ გამოდიოდნენ. დაბიელ დარიე და ალბერ პრეჟანი, რომელნიც გებელსთან სადილობდნენ ბერლინში სწორედ იმ დღეს, როცა მონ სენ ვალერიენში სიკვდილით დასაჯეს ჩვენი სახელოვანი გაბრიელ პერი. საერთოდ-კი ეს გამცემ-მოღალატენი სრულიად უმნიშვნელო ჯგუფს წარმოადგენენ და მიეკუთვნებიან იმ დამნაშავეთა წრეს, რომელნიც გესტაპოელ ოქროს-პაგონებიან მკვლელებთან ერთად ქეიფობენ და დროს ატარებენ მონმარტის პანძურ სამეიტორებში და პარიზის გადაგვარებული არისტოკრატიის სალონებში.

იმავე დროს ჩვენს თითქმის ჩამკვდარ პარიზსა და პროვინციაში საფრანგეთის ინტელიგენცია ქვას ქვაზე ადებს და საძირკველს უყრის თავისუფალი საფრანგეთის მომავალს.

სარედაქციო კოლეგია: ო. ეგაძე, ბ. ნატროშვილი. (პასუხ. რედაქტორი), შ. რადიანი, ბ. ჟიჟოძე, ს. ჩიქოვანი, ვ. წულუკიძე, მ. ჭიაურელი.

რედაქციის მისამართი: მაჩაბლის ქუჩა № 13, (მწერალთა სასახლე), ტელეფონი 3—47—10.

ლ. პ. ბერიას სახელობის პოლიგრაფიული კომბინატი „კომუნისტი“. თბილისი, ლენინის ქ. № 28.

უე 9811