პროლეტარიელო ყველა ქვეყნისა, შეერთდით!

ლელო

საქართველოს სსრ მინისტრთა საბჭოსთან არსებული
ფიზიკურ კულტურისა და სპორტის საქმეთა კომიტეტისა და პროფესიათა
საქართველოს რესპუბლიკური საბჭოს ორგანო

ЛЕЛО Орган Комитета по делам физической культуры и спорта при Совете Министров Грузинской ССР и Грузинского республиканского Совета профсоюзов

№ 24 (412) პარასკევი, 16 ივნისი, 1950 წ. ფასი 30 კაპ.

რესპუბლიკის სპორტული კალენდარი

სულ უფრო ფართოვდება და ძლიერდება ჩვენს ქვეყანაში მასობრივი ფიზიკულტურული მოძრაობა. ბოლშევიკური პარტიის, საბჭოთა მთავრობისა და პირადად დიდი სტალინის ყოველდღიურ მზრუნველობას დედასამშობლოს ფიზკულტურელები და სპორტსმენები ახალ-ახალი გამარჯვებებით პასუხობენ. შეუნელებლად იზრდება საბჭოთა სპორტის პრესტიჟი მთელს მსოფლიოში, სპორტისა, რომლის მიზანია ხალხის სამსახური, მშრომელთა ფიზიკური და მორალური გამოწრთობა.

საყოველთაოდ ცნობილია, თუ რაოდენ დიდი ბიძგი მისცა საკავშირო კომუნისტური პარტიის (ბოლშევიკების) ცენტრალური კომიტეტის 1948 წლის 27 დეკემბრის ისტორიულმა დადგენილებამ ფიზიკური კულტურის შემდგომ აღმავლობას ჩვენს ქვეყანაში. საბჭოთა ფიზკულტურელებისა და სპორტსმენთა მიერ დადგენილებით დასახული ღონისძიებების განუხრელად შესრულება ახალი წარმატებების მოპოვების უშრეტი წყარო გახდა.

საბჭოთა ფიზკულტურული მოძრაობის წინსვლისა და განვითარებისათვის მებრძოლთა მოწინავე რიგებში საქართველოს ფიზკულტურელები და სპორტსმენებიც დგანან.

დღეს ჩვენს გაზეთში გამოქვეყნებულია რესპუბლიკის სპორტული კალენდარი, რომლის შესრულება კიდევ ერთ ახალ ბიძგს მისცემს საქართველოში ფიზიკური კულტურის შემდგომ აღმავლობას. კალენდარის — ფიზკულტურული და სპორტული ორგანიზაციების სამოქმედო პროგრამის — ცხოვრებაში გატარება კიდევ უფრო დაგვახლოვებს იმ ამოცანების განხორციელებასთან, რომლებიც დაგვისახა ბოლშევიკურმა პარტიამ 1948 წლის ისტორიული დადგენილებით.

წლევანდელი სპორტული კალენდარი გასულ წლებთან შედარებით უფრო მრავალფეროვანია და საინტერესო. ამ მნიშვნელოვანი დოკუმენტით ფიზკულტურული ორგანიზაციების წინაშე მეტად საპასუხისმგებლო ამოცანებია დასახული: სხვადასხვა შეჯიბრებათა რიცხვის შესამჩნევი გადიდება და მათში მშრომელთა ფართო მასების ჩაბმა, ასპარეზობათა ზუსტ ვადებში და მაღალხარისხოვანი ჩატარება, ბრძოლა ახალი რეკორდებისათვის.

მიმდინარე სეზონში პირველად ტარდება რესპუბლიკური ჩემპიონატი საიალქნო სპორტში, პირველად იმართება მძღოლთა დაუსწრებელი შეჯიბრება... წელს გაცილებით მეტია ასპარეზობანი მოზარდ სპორტსმენთა, კოლმეურნე ახალგაზრდობას შორის.

ამავე დროს ფიზიკური კულტურისა და სპორტის ფართო პოპულარიზაციის მიზნით მთელი რიგი შეჯიბრებები ეწყობა გორში, თელავში, ფახარაძეში, სამტრედიაში, წულუკიძეში და სხვ.

ყველასათვის ცხადია, რომ სპორტული ასპარეზობანი ფიზიკური კულტურის პროპაგანდის საუკეთესო საშუალებაა. მშრომელთა ფართო მასების სპორტით დაინტერესება დიდადაა დამოკიდებული შეჯიბრებათა ორგანიზებულად და ხარისხოვნად წარმართვაზე. ამიტომ ფიზკულტურულმა ორგანიზაციებმა განსაკუთრებული გულისხმიერება უნდა გამოიჩინონ, რათა ყოველი, ერთი შეხედვით უმნიშვნელო ღონისძიება, ჩინებულად ჩაატარონ. აქ დიდი როლი ენიჭება მსაჯთა კოლეგიის შერჩევას, შეჯიბრების დაწესებული ვადების ზუსტ დაცვას, ასპარეზობის სარბიელის გაფორმებასა და მოწყობას.

მაგალითად, ყოველად შეუწყნარებელ ფაქტს ჰქონდა ადგილი თბილისის პიონერების გათამაშებისას კალათბურთში. მაყურებლებს, რომლებიც მოუთმენლად ელოდნენ „დინამოსა“ და სასოფლო-სამეურნეო ინსტიტუტის მამაკაცთა გუნდების მატჩს, შემდეგი სურათი გადაეშალათ თვალწინ: კალენდარული შეხვედრის მაგივრად მოედანზე... ამხანაგური მატჩი გათამაშდა. თურმე ნუ იტყვით, ინსტიტუტის გუნდი „არ გამოცხადდა“ ტურნირზე და ამის გამო „დინამოს“ გამარჯვება მიეკუთვნა. აქვე უნდა აღინიშნოს, რომ ამხანაგური მატჩი დანიშნულ დროს დაიწყო, ასე რომ გამოუცხადებლობაზე ლაპარაკი ზედმეტია. ყოველად დაუშვებელმა საქციელმა, დაშვებულმა მსაჯთა კოლეგიის მიერ, მაყურებელთა სამართლიანი გულისწყრომა გამოიწვია.

სპორტული დისციპლინის დარღვევის ფაქტებს ადგილი ჰქონდა ქუთაისის ტექნიკუმების საქალაქო სპარტაკიადაზე, სადაც ზოგიერთი სასწავლებლის წარმომადგენლებმა მონაწილეობა არ მიიღეს სპარტაკიადის პროგრამით გათვალისწინებულ ყველა შეჯიბრებაში (მაგალითად, სამთო ტექნიკუმის ფიზკულტურელები განზე გაუდგენ ტანვარჯიშს, კალათბურთს, წყალჯოგირდობას, ლელობურთს).

მსგავსი შემთხვევები არ უნდა განმეორდეს.

რესპუბლიკური სპორტული კალენდარის ზუსტი დაცვა—ესეთია საქართველოს ფიზკულტურული ორგანიზაციების, ნებაყოფლობითი სპორტული საზოგადოებებისა და უწყებათა, ყოველი ფიზკულტურელისა და სპორტსმენის ამოცანა.

რესპუბლიკის სპორტული კალენდარის განუხრელი შესრულება კიდევ უფრო წინ წასწევს მასობრივ ფიზკულტურულ მოძრაობას საქართველოში, მოგვიტანს ახალ მიღწევებსა და რეკორდებს სპორტის სხვადასხვა სახეში.

ბრძანებულება

სსრ კავშირის უმაღლესი საბჭოს პრეზიდიუმისა

გაზეთ „კომუნისტის“ შრომის წითელი დროშის ორდენით დაჯილდოების შესახებ

ლენინ-სტალინის იდეების სულისკვეთებით მშრომელთა აღზრდის დარგში წარმატებითი მუშაობისა და რესპუბლიკის სამეურნეო და კულტურულ მშენებლობაში დამსახურებისათვის, დაარსების 30 წლისთავთან დაკავშირებით, საქართველოს კ. პ. (ბ) ცენტრალური კომიტეტის, თბილისის კომიტეტისა და საქართველოს სსრ მშრომელთა დეპუტატების საბჭოების ორგანო გაზეთი „კომუნისტი“ დაჯილდოებულ იქნას **შრომის წითელი დროშის** ორდენით.

სსრ კავშირის უმაღლესი საბჭოს პრეზიდიუმის თავმჯდომარე
ნ. შვერნიკი

სსრ კავშირის უმაღლესი საბჭოს პრეზიდიუმის მდივანი
ა. გორკინი

მოსკოვი, კრემლი, 1950 წლის 13 ივნისი

სსრ კავშირის უმაღლესი საბჭოს პირველი სესია

12 ივნისს კრემლის სასახლის დიდ დარბაზში გაიხსნა სსრ კავშირის მესამე მოწვევის უმაღლესი საბჭოს პირველი სესია. საღამოს 5 საათზე დაიწყო კავშირის საბჭოს სხდომა. ამ დროისათვის დარბაზში შეიკრიბნენ საბჭოთა ხალხის რჩეულნი — კავშირის საბჭოს დეპუტატები და მრავალი სტუმარი. ამხანაგებმა **ვ. ვ. მოლოტოვს, გ. მ. მალენკოვს, ლ. პ. ბერიას, კ. ე. ვოროშილოვს, ა. ი. მიკოიანს, ლ. მ. კაგანოვიჩს, ა. ა. ანდრეევს, ნ. ს. ხრუშჩოვს, ნ. მ. შვერნიკს, მ. ა. სუსლოვსა და პ. კ. პონომარენკოს** პრეზიდიუმში გამოჩენას დამსწრენი ხანგრძლივი ტაშით ხვდებიან.

კავშირის საბჭოს პირველ სესიას ხსნის ერთ-ერთი უხუცესი დეპუტატი აკადემიკოსი **ა. ვ. პალადინი.** დეპუტატმა **პალადინმა** წარმოსთქვა მოკლე შესავალი სიტყვა, რომელშიც ხაზგასმით აღნიშნა, რომ სსრ კავშირის უმაღლესი საბჭოს მიმდინარე წლის 12 მარტის არჩევნები წარმოადგენდა დიდებულ დემონსტრაციას საბჭოთა ხალხის მტკიცედ დარაზმულობისა ბოლშევიკური პარტიის გარშემო, მშრომელთა დიდი ბელადის ამხანაგ ი. ბ. სტალინის გარშემო.

კავშირის საბჭოს თავმჯდომარედ ერთხმად არჩეულ იქნა დეპუტატი **ვ. ა. იასნოვი.**

შემდეგ სესია დეპუტატ **ა. ა. გრიზას** წინადადებით ილებს გადაწყვეტილებას — კავშირის საბჭოს თავმჯდომარის ორი მოადგილის ნაცვლად არჩეულ იქნას ოთხი მოადგილე და შეტანილ იქნას სათანადო შესწორება სსრ კავშირის კონსტიტუციის 42-ე მუხლში. კავშირის საბჭოს თავმჯდომარის მოადგილეებად არჩეულ იქნენ დეპუტატები **ა. ი. კირიჩენკო, ტ. მ. ზუევა, ა. ი. სნეჭკუსი და ა. ი. ნიიაზოვი.**

სესიამ დამტკიცა შემდეგი დღის წესრიგი: 1. კავშირის საბჭოს სამანდატო კომისიის არჩევნები; 2. კავშირის საბჭოს მუდმივი კომისიების არჩევა; 3. სსრ კავშირის უმაღლესი საბჭოს პრეზიდიუმის ბრძანებულებათა დამტკიცება; 4. სსრ კავშირის უმაღლესი საბჭოს პრეზიდიუმის არჩევა; 5. სსრ კავშირის მთავრობის—სსრ კავშირის მინისტრთა საბჭოს შედგენა; 6. სსრ კავშირის 1950 წლის სახელმწიფო ბიუჯეტის დამტკიცება და სსრ კავშირის 1948 და 1949 წლების სახელმწიფო ბიუჯეტის შესრულების ანგარიშის დამტკიცება.

კავშირის საბჭოს დეპუტატების რწმუნებათა შესამოწმებლად სესიამ აირჩია სამანდატო კომისია. შემდეგ დამტკიცებულ იქნა საკანონმდებლო განზრახულობათა, საბიუჯეტო და საგარეო საქმეთა კომისიები.

ამით დამთავრდა კავშირის საბჭოს პირველი სხდომა.

* * *

საღამოს 8 საათზე კრემლის სასახლის დიდ დარბაზში შეიკრიბნენ ეროვნებათა საბჭოს დეპუტატები და მრავალი სტუმარი. ამხანაგებმა **ნ. ა. ბულგანინმა, კ. ე. ვოროშილოვს, ა. ი. მიკოიანს, ნ. მ. შვერნიკს, ა. ნ. კოსიგინს, მ. ა. სუსლოვს, პ. კ. პონომარენკოსა და მ. თ. შკირიატოვს** გამოჩენას პრეზიდიუმში დეპუტატები ხანგრძლივი ტაშით ხვდებიან.

ეროვნებათა საბჭოს პირველ სესიას ხსნის ერთ-ერთი უხუცესი დეპუტატი **ო. ვ. კუუსინენი.**

დეპუტატმა კუუსინენმა თავის შესავალ სიტყვაში აღნიშნა, რომ სსრ კავშირის უმაღლესი საბჭოს არჩევნები გადაიქცა საბჭოთა სოციალისტური დემოკრატიის ნამდვილ ზეიმად. საბჭოთა ხალხმა არჩევნებში ერთსულოვნად მისცა ხმა ლენინ-სტალინის პარტიის ბრძნულ პოლიტიკას.

სესიამ ეროვნებათა საბჭოს თავმჯდომარედ ერთხმად აირჩია დეპუტატი **ჟ. შაიახმეტოვი.**

დეპუტატ **ს. ვ. ვეჭილოვს** შემოაქვს წინადადება: ეროვნებათა საბჭოს თავმჯდომარის ორი მოადგილის ნაცვლად არჩეულ იქნას ოთხი მოადგილე და შეტანილ იქნას სათანადო შესწორება სსრ კავშირის კონსტიტუციის 43-ე მუხლში. ეს წინადადება სესიამ ერთხმად მიიღო. ეროვნებათა საბჭოს თავმჯდომარის მოადგილეებად არჩეულ იქნენ დეპუტატები **მ. ტ. იაკუბოვი, მ. ვ. ზიმიანინი, ვ. ტ. ლაცისი და თ. მ. მათიაშვილი.**

სესიამ დამტკიცა შემდეგი დღის წესრიგი: 1. ეროვნებათა საბჭოს სამანდატო კომისიის არჩევნები; 2. ეროვნებათა საბჭოს მუდმივი კომისიების არჩევა; 3. სსრ კავშირის უმაღლესი საბჭოს პრეზიდიუმის ბრძანებულებათა დამტკიცება; 4. სსრ კავშირის უმაღლესი საბჭოს პრეზიდიუმის არჩევა; 5. სსრ კავშირის მთავრობის — სსრ კავშირის მინისტრთა საბჭოს შედგენა; 6. სსრ კავშირის 1950 წლის სახელმწიფო ბიუჯეტის დამტკიცება და 1948 და 1949 წლების სახელმწიფო ბიუჯეტის შესრულების ანგარიშის დამტკიცება.

ეროვნებათა საბჭოს დეპუტატების რწმუნებათა შესამოწმებლად სესიამ აირჩია სამანდატო კომისია და დამტკიცა ეროვნებათა საბჭოს მუდმივი კომისიები: საკანონმდებლო განზრახულობათა, საბიუჯეტო და საგარეო საქმეთა კომისიები.

ამით დამთავრდა ეროვნებათა საბჭოს პირველი სხდომა.

* * *

13 ივნისს მოსკოვში კრემლის სასახლის დიდ დარბაზში განაგრძობდა მუშაობას სსრ კავშირის უმაღლესი საბჭოს პირველი სესია. საღამოს 7 საათზე გაიხსნა კავშირის საბჭოსა და ეროვნებათა საბჭოს გაერთიანებული სხდომა.

მთავრობის ლოჟებში შემოდიან ამხანაგები **ი. ბ. სტალინი,** ამხანაგები **ვ. მ. მოლოტოვი, გ. მ. მალენკოვი, ლ. პ. ბერია, კ. ე. ვოროშილოვი, ლ. მ. კაგანოვიჩი, ა. ა. ანდრეევი, ა. ი. მიკოიანი, ნ. ს. ხრუშჩოვი, ნ. ა. ბულგანინი, ა. ნ. კოსიგინი, ნ. მ. შვერნიკი, მ. ა. სუსლოვი, პ. კ. პონომარენკო, მ. თ. შკირიატოვი.**

დეპუტატები და სტუმრები ფეხზე დგებიან და მქუხარე, ხანგრძლივ ოვაციას მართავენ დიდი სტალინისა და მის ერთგულ თანამებრძოლთა პატივსაცემად. კრემლის სასახლის თაღებს ქვეშ რამდენიმე წუთის განმავლობაში გაისმის მქუხარე ტაში, რომლითაც შეკრებილნი გამოხატავენ საბჭოთა ხალხისა და მთელი მსოფლიოს მშრომელთა დიდი ბელადისადმი უსაზღვრო სიყვარულსა და მადლობას.

თავმჯდომარის მაგიდასთან ზის ეროვნებათა საბჭოს თავმჯდომარე **ჟ. შაიახმეტოვი,** კავშირის საბჭოს თავმჯდომარის მოადგილეები: **ა. ი. კირიჩენკო, ტ. მ. ზუევა, ა. ი. სნეჭკუსი, ა. ი. ნიიაზოვი,** ეროვნებათა საბჭოს თავმჯდომარის მოადგილეები: **მ. ტ. იაკუბოვი, მ. ვ. ზიმიანინი, თ. მ. მათიაშვილი.**

სხდომის თავმჯდომარე — ეროვნებათა საბჭოს თავმჯდომარე **ჟ. შაიახმეტოვი** აცხადებს, რომ გაერთიანებული სხდომის დღის წესრიგშია მოხსენება სსრ კავშირის 1950 წლის სახელმწიფო ბიუჯეტის შესახებ **და** ანგარიში სსრ კავშირის 1948 და 1949 წლების სახელმწიფო ბიუჯეტის შესრულების შესახებ.

მოხსენებისათვის სიტყვა ეძლევა სსრ კავშირის ფინანსთა მინისტრს ამხ. **ა. გ. ზვერევს.** ამხ ზვერევი ამბობს, რომ სსრ კავშირის 1950 წლის სახელმწიფო ბიუჯეტი, რომელიც სსრ კავშირის მთავრობამ დასამტკიცებლად წარმოუდგინა სსრ კავშირის უმაღლეს საბჭოს, ასახავს საბჭოთა ხალხის შესანიშნავ გამარჯვებებს ომისშემდგომი სტალინური ხუთწლედის შესრულებაში. მას მოჰყავს ციფრები, რომლებიც მკაფიოდ ახასიათებენ ჩვენი ქვეყნის მრეწველობისა და სოფლის მეურნეობის ზრდას.

სსრ კავშირის 1950 წლის სახელმწიფო ბიუჯეტი წარმოდგენილია სესიაზე დასამტკიცებლად შემოსავლის ნაწილში 432 მილიარდი მანეთისა და გასავლის ნაწილში 427,9 მილიარდი მანეთის რაოდენობით ისე, რომ შემოსავალი გასავალს სჭარბობს 4,1 მილიარდი მანეთით.

სრულიად სხვანაირად გამოიყურება კაპიტალისტური ქვეყნების ბიუჯეტები და, უწინარეს ყოვლისა, ამერიკის შეერთებული შტატების ბიუჯეტი. ამერიკის შეერთებულ შტატებში სამხედრო ლონისძიებათათვის განკუთვნილი ხარჯები შეადგენენ მთელი ბიუჯეტის 76-მდე პროცენტს.

— საბჭოთა ხალხი 1950 წელს აღნიშნავს ახალი საეფლოვანი გამარჯვებებით კომუნისტური საზოგადოების მშენებლობაში, — ამბობს მომხსენებელი. ჩვენ მტკიცედ მივყევართ ამ მიზნისაკენ გენიალური მასწავლებელსა და ბელადს, კომუნიზმის დიდ ხუროთმოძღვარს ამხანაგ სტალინს!

ამ სიტყვებს ყველა დამსწრე ხვდება მქუხარე ოვაციით სახელოვანი კომუნისტური პარტიის პატივსაცემად, საბჭოთა ხალხის დიდი ბელადის ამხანაგ სტალინის პატივსაცემად.

ამხ. ა. გ. ზვერევის მოხსენების შემდეგ კავშირის საბჭოსა და ეროვნებათა საბჭოს გაერთიანებული სხდომა დახურულად ცხადდება.

* * *

14 ივნისს, დღის 3 საათზე, კრემლში, კრემლის დიდ სასახლეში, შედგა კავშირის საბჭოს მეორე სხდომა.

თავმჯდომარეობს კავშირის საბჭოს თავმჯდომარის მოადგილე დეპუტატი **ა. ი. კირიჩენკო.**

კავშირის საბჭომ მოისმინა კავშირის საბჭოს სამანდატო კომისიის თავმჯდომარის დეპუტატ **ა. მ. პუზანოვის** მოხსენება კავშირის საბჭოს დეპუტატების რწმუნებათა შემოწმების შესახებ. კავშირის საბჭომ მიიღო სათანადო დადგენილება სამანდატო კომისიის მოხსენების გამო.

შემდეგ კავშირის საბჭომ მოისმინა კავშირის საბჭოს საბიუჯეტო კომისიის თავმჯდომარის **ლ. რ. კორნიეცის** თანამოხსენება.

საბიუჯეტო კომისიის თანამოხსენების შემდეგ გაიხსნა კამათი მოხსენების გამო სსრ კავშირის 1950 წლის სახელმწიფო ბიუჯეტის და სსრ კავშირის 1948 და 1949 წლების სახელმწიფო ბიუჯეტის შესრულების შესახებ.

კამათში გამოვიდნენ: დეპუტატი **ა. ე. კლეშჩევი** (ვიტებსკის საარჩევნო ოლქი, ბელორუსიის სსრ), დეპუტატი **ს. კ. კარაპეტიანი** (ნორ-ბაიაზეთის საარჩევნო ოლქი, სომხეთის სსრ), დეპუტატი **ი. ი. რუმიანცევი** (კიევის საარჩევნო ოლქი, ქ. მოსკოვი), დეპუტატი **მ. ს. გრეჩუხა** (ბერეზანის საარჩევნო ოლქი, უკრაინის სსრ), დეპუტატი **გ. ე. კოკალენკო** (გროზნოს სასოფლო საარჩევნო ოლქი, გროზნოს ოლქი).

ამით დაიხურა კავშირის საბჭოს მეორე სხდომა.

* * *

14 ივნისს, დილის 10 საათზე, კრემლში, კრემლის დიდ სასახლეში, შედგა ეროვნებათა საბჭოს მეორე სხდომა.

თავმჯდომარეობს ეროვნებათა საბჭოს თავმჯდომარე დეპუტატი **ჟ. შაიახმეტოვი.**

ეროვნებათა საბჭომ მოისმინა ეროვნებათა საბჭოს სამანდატო კომისიის თავმჯდომარის დეპუტატ **ი. გ. კებინის** მოხსენება ეროვნებათა საბჭოს დეპუტატების რწმუნებათა შემოწმების შესახებ. ეროვნებათა საბჭომ მიიღო სათანადო დადგენილება სამანდატო კომისიის მოხსენების გამო.

შემდეგ ეროვნებათა საბჭომ მოისმინა ეროვნებათა საბჭოს საბიუჯეტო კომისიის თავმჯდომარის დეპუტატ **ი. ს. ხოხლოვის** თანამოხსენება.

საბიუჯეტო კომისიის თანამოხსენების შემდეგ გაიხსნა კამათი მოხსენების გამო სსრ კავშირის 1950 წლის სახელმწიფო ბიუჯეტის და სსრ კავშირის 1948 და 1949 წლების სახელმწიფო ბიუჯეტის შესრულების შესახებ.

კამათში გამოვიდნენ დეპუტატი **ბ. ნ. ჩერნოუსოვი** (ომსკის საარჩევნო ოლქი, რსფსრ), დეპუტატი **რ. მ. მამაევი** (ორშანკის საარჩევნო ოლქი, მარდოის ასსრ) დეპუტატი **ნ. გ. გეიდაროვი** (საბირაბადის საარჩევნო ოლქი, აზერბაიჯანის სსრ), დეპუტატი **გ. ი. რუდი** (ლროკის საარჩევნო ოლქი მოლდავეთის სსრ), დეპუტატი **ი. მ. კაზმაზოვი** (თერგის საარჩევნო ოლქი, ყაბარდოს ასსრ).

ამით დაიხურა ეროვნებათა საბჭოს მეორე სხდომა.

ახალი წარმატებებისაკენ, ფიზკულტურულებო და სპორტსმენებო!

უფრო მასობრივი გავხადოთ ფიზიკური კულტურა, ავამაღლოთ რეკორდების დონე

საქართველოს სსრ 1950 წლის (ივნისი—დეკემბერი) სპორტული კალენდარი

კომპლექსური ღონისძიებები

საქართველოს სსრ მოსწავლეთა სპარტაკიადა. თბილისში 2-დან 8 ივლისამდე.

შეჯიბრებები მშთ მრავალჭიდში კოლექტივებსა და ქალაქებში. ადგილებზე 15 აგვისტომდე.

საქართველოს სსრ პირველობა მშთ მრავალჭიდში. ბათუმში 1 სექტემბრამდე.

საქართველოს სსრ სპარტაკიადა (ძძლოსნობა, ველოსპორტი, ტანვარჯიში, თავისუფალი ჭიდაობა, ძალოსნობა, ცურვა). თბილისში 17-დან 19 სექტემბრამდე.

ალპინიზმი

სარეკორდო ასვლა უშბა-შხელდაზე. 1 ივლისიდან 15 აგვისტომდე.

საკვალიფიკაციო ასვლები (სამი ჯგუფი). 10-დან 30 აგვისტომდე.

საქართველოს სსრ პირველობა კლდეზე მცოცავთა შორის. თბილისში 16 სექტემბერს.

ველოსპორტი

საქალაქო პირველობები (გზატკეცილი და ტრეკი). ადგილებზე 30 ივნისამდე.

სოფლის ახალგაზრდობის მასობრივი კროსები. ადგილებზე 1-დან 10 სექტემბრამდე.

საქართველოს სსრ სოფლის ახალგაზრდობის პირველობა (კროსი). თბილისში 28-29 სექტემბერს.

სამთო ველომარუსა — თბილისი-ძაუჯიყაუ-თბილისი. 24-დან 28 სექტემბრამდე.

თავისუფალი ჭიდაობა

საქალაქო, სარაიონო და ავტონომიური რესპუბლიკების პირველობები. 30 აგვისტომდე.

საქართველოს სსრ გუნდური პირველობა. თბილისში 29-დან 31 ოქტომბრამდე.

კალათბურთი

საქართველოს სსრ ქალაქების მატჩი მოზარდთა შორის. სოხუმში 21-დან 25 ივნისამდე.

საქართველოს სსრ პირველობა (I ჯგუფი). სოხუმში 27 ივნისიდან 3 ივლისამდე.

საქართველოს სსრ პირველობა (II ჯგუფი): დასავლეთის ზონისა — წულუკიძეში 9-დან 13 აგვისტომდე; აღმოსავლეთის ზონისა—გორში 10-დან 14 სექტემბრამდე.

კლასიკური ჭიდაობა

საქართველოს სსრ პირველობა მოზარდთა შორის. თბილისში 8-9 ივლისს.

რესპუბლიკური კონკურსი. ადგილებზე—ივლისი-აგვისტო.

საქალაქო, სარაიონო, ავტონომიური ოლქისა და ავტონომიური რესპუბლიკების პირველობა. 15 ოქტომბრამდე.

საქართველოს სსრ პირველობა. ქუთაისში 10-დან 12 ნოემბრამდე.

კრივი

საქართველოს სსრ მოზარდთა პირად-გუნდური პირველობა (საუწყებო). თბილისში 16-დან 18 ივლისამდე.

საქართველოს სსრ პირადი პირველობა. ქუთაისში 28-დან 30 ოქტომბრამდე.

ლელო

სარაიონო, საქალაქო და ავტონომიური რესპუბლიკების პირველობები. 30 ივნისამდე.

საქართველოს სსრ პირველობა. სამტრედიაში 5-დან 9 ივლისამდე. ფინალი თბილისში 18 ივლისს.

მოტოსპორტი

სარაიონო, საქალაქო და ავტონომიური რესპუბლიკების პირველობები. 30 ივნისამდე.

საქართველოს სსრ პირველობა. სოხუმში 1-დან 3 ოქტომბრამდე.

მატჩი წრეზე (მოწვეული ოსტატების მონაწილეობით). თბილისში 14 ნოემბერს.

მძლეოსნობა

საქალაქო, სარაიონო, ავტონომიური ოლქისა და ავტონომიური რესპუბლიკების პირველობები. 1-დან 30 ივლისამდე.

საქართველოს პირველობა მოზარდთა შორის. თბილისში 2-დან 5 ივლისამდე.

საქართველოს სსრ ქალაქების დაუსწრებელი მატჩი (I ტური). თბილისში, ქუთაისში, ბათუმში, თელავსა და გორში 15-16 ივლისს.

საქართველოს სსრ პირველობა მრავალჭიდში. ბათუმში 13-14 აგვისტოს.

მასობრივი კროსი ფიზკულტურის კოლექტივებში. 20 სექტემბრამდე.

სსრ კავშირის ქალაქების დაუსწრებელი მატჩი (II ტური). 16-17 სექტემბერს.

მასობრივი კროსი ქალაქებსა და რაიონებში. 3 ოქტომბრამდე.

ნიჩბოსნობა

საქალაქო პირველობები. ადგილებზე 25 ივლისამდე.

საქართველოს სსრ პირველობა. სოხუმში 28-დან 31 აგვისტომდე.

საიალქნო სპორტი

საქართველოს სსრ პირველობა. ბათუმში 14-დან 16 აგვისტომდე.

სასროლო სპორტი
(შაშხანიდან სროლა)

ქალაქების, ავტონომიური ოლქისა და ავტონომიური რესპუბლიკების პირველობები. 5 ივლისამდე.

საქართველოს სსრ პირველობა (საუწყებო). თბილისში 15-დან 24 ივლისამდე.

სასტენდო სროლა

ქალაქების (თბილისი, სოხუმი, ბათუმი, მახარაძე) მატჩი. მახარაძეში 10-დან 14 სექტემბრამდე.

საქალაქო პირველობები. 5 სექტემბრამდე.

ტანვარჯიში

საქალაქო, სარაიონო, ავტონომიური ოლქისა და ავტონომიური რესპუბლიკების მოზარდთა პირველობები. 20 ივნისამდე.

საქართველოს სსრ მოზარდთა პირველობა. თბილისში 2-დან 4 ივლისამდე.

საქალაქო პირველობები მხატვრულ ტანვარჯიშში. ადგილებზე 15 ოქტომბრამდე.

საქართველოს სსრ პირველობა მხატვრულ ტანვარჯიშში. თბილისში 27-დან 29 ოქტომბრამდე.

საქალაქო და სარაიონო პირველობები. 15 ოქტომბრამდე.

საქართველოს სსრ პირველობა (საუწყებო). თბილისში 27-დან 29 ოქტომბრამდე.

საქართველოს სსრ სოფლის ახალგაზრდობის პირველობა. ოქტომბერში.

საქალაქო პირველობები აკრობატიკაში. 15 ოქტომბრამდე.

საქართველოს სსრ პირველობა აკრობატიკაში. თბილისში 27-დან 29 ოქტომბრამდე.

სოფლის ახალგაზრდობის რესპუბლიკური პირველობა. თბილისში 30 ნოემბრამდე.

ფარიკაობა

საქართველოს სსრ მოზარდთა პირველობა. თბილისში 2-დან 4 ივლისამდე.

საქალაქო, ავტონომიური ოლქისა და ავტონომიური რესპუბლიკების პირველობები. 20 ივლისამდე.

საქართველოს სსრ პირად-გუნდური პირველობა (საუწყებო). ქუთაისში 15 აგვისტომდე.

ფეხბურთი

საქართველოს სსრ პირველობა. 10 აგვისტომდე.

სსრკ თასის გათამაშება ქალაქებში (მოზარდთა შორის). 30 ივნისამდე.

საქართველოს სსრ მოზარდთა თასის გათამაშება. 25-დან 30 ივლისამდე.

საქართველოს სსრ თასის გათამაშება. 10 აგვისტოდან 10 სექტემბრამდე.

საქართველოს სსრ თასის გათამაშება სოფლას გუნდებისათვის. 1-დან 20 ოქტომბრამდე.

სტალინური კონსტიტუციის თასის გათამაშება. 5 დეკემბრამდე.

ფრენბურთი

საქართველოს სსრ თასის გათამაშება: ზონებში 25 ივნისამდე, ფინალი თბილისში 28 ივნისს.

საქალაქო და სარაიონო პირველობები. 30 ივნისამდე.

საქართველოს სსრ პირველობა (I ჯგუფი). სოხუმში 24-დან 30 ივლისამდე.

საქართველოს სსრ პირველობა (II ჯგუფი): აღმოსავლეთის ზონისა — თელავში 27-დან 31 აგვისტომდე; დასავლეთის ზონისა — სამტრედიაში 2-დან 6 აგვისტომდე.

საქართველოს სსრ საკოლმეურნეო გუნდების თასის გათამაშება. ადგილებზე 30 ოქტომბრამდე.

ქართული ჭიდაობა

საქალაქო და სარაიონო პირველობები. 25 სექტემბრამდე.

საქართველოს სსრ პირველობა. გორში 1-დან 3 ოქტომბრამდე.

ჩოგბურთი

საქართველოს სსრ თასის გათამაშება. თბილისში 14-დან 19 ივნისამდე.

საქართველოს სსრ პირველობა. თბილისში 3-დან 9 ივლისამდე.

საქართველოს სსრ მოზარდთა პირველობა. სოხუმში 23-დან 25 ივლისამდე.

ქალაქების (სოხუმი, ბათუმი, ქუთაისი, რუსთავი) მატჩი. ბათუმში 5-დან 8 ოქტომბრამდე.

ცურვა და წყალში ხტომა

საქართველოს სსრ მოზარდთა პირველობა. თბილისში 17-დან 20 ივლისამდე.

საქალაქო, სარაიონო, ავტონომიური ოლქისა და ავტონომიური რესპუბლიკების პირველობები. 15 ივლისამდე.

დაუსწრებელი მატჩი ქალაქებს შორის. ადგილებზე 23 ივლისს.

საქართველოს სსრ პირველობა გრძელ მანძილებზე გაცურვაში. ბათუმში 6 აგვისტოს.

მატჩი გაზეთ „ლელოს“ ჯილდოზე. თბილისში ოქტომბერში.

ცხენოსნობა

საქართველოს სსრ პირველობის გათამაშება ზონებში. 1-დან 27 სექტემბრამდე.

რესპუბლიკური შეჯიბრება ლ. პ. ბერიას სახელობის თასზე. ფინალი თბილისში 12-დან 15 ოქტომბრამდე.

ძალოსნობა

საქართველოს სსრ პირველობა. თბილისში 12-დან 14 ნოემბრამდე.

წყალბურთი

საქალაქო, ავტონომიური ოლქისა და ავტონომიური რესპუბლიკების პირველობები. 20 ივლისამდე.

თბილისში დამთავრდა საქართველოს თასის გათამაშება კალათბურთში. მამაკაცთა შორის საფინალო მატჩში ერთმანეთს შეხვდნენ თბილისის „დინამო“ და ქუთაისის „ბოლშევიკი“. გაიმარჯვა „დინამომ“ — 83:19. სურათზე: დინამოელთა მორიგი იერიში.

ფოტო ფ. კრიმსკისა.

საქართველოს სსრ პირველობა. თბილისში 6-დან 10 აგვისტომდე.

ზღვისპირა ქალაქების მატჩი. ფოთში სექტემბერში.

ჭადრაკი

საქართველოს სსრ მოზარდთა პირველობა. 20-დან 30 ივნისამდე.

საქართველოს სსრ XII პირველობის ნახევარფინალები: ქუთაისსა და ფოთში 1-დან 25 აგვისტომდე, თბილისში 1-დან 25 ოქტომბრამდე.

უძლიერესთა მატჩი. თბილისში 1-დან 20 ოქტომბრამდე.

ჭიდაობა სამბო

საქალაქო, სარაიონო, ავტონომიური ოლქისა და ავტონომიური რესპუბლიკების პირველობები. 15 სექტემბრამდე.

საქართველოს სსრ პირად-გუნდური პირველობა. თბილისში 27-დან 30 სექტემბრამდე.

* * *

საქართველოს სსრ სპორტსმენების მონაწილეობა საკავშირო შეჯიბრებებში

სსრ კავშირის თასის გათამაშება კალათბურთში (ზონალური შეჯიბრებები). 15-დან 30 ივნისამდე. ნახევარფინალი და ფინალი 8-9 ივლისს მოსკოვში.

სსრ კავშირის პირადი პირველობა თავისუფალ ჭიდაობაში (საუწყებო). 10-დან 21 ივნისამდე ტულაში.

სსრ კავშირის თასის გათამაშება წყალბურთში (ფინალი). 24-დან 30 ივნისამდე კიევში.

სსრ კავშირის 7 ქალაქის მატჩი სასტენდო სროლაში. 17-დან 23 ივნისამდე კიევში.

სსრ კავშირის თასის ზონალური გათამაშება ჩოგბურთში. 22-დან 25 ივნისამდე ბაქოში.

მოზარდთა საკავშირო შეჯიბრება კალათბურთში. 21-დან 31 ივლისამდე გორკში.

სსრ კავშირის პირადი პირველობა კრივში. 17-დან 24 ივლისამდე სვერდლოვსკში.

მოზარდთა გუნდების მატჩი წყალბურთში. 20-დან 23 ივლისამდე.

სსრ კავშირის თასის გათამაშება ფრენბურთში. ზონებში 1-დან 10 ივლისამდე, ფინალი მოსკოვში 15-16 ივლისს.

მოზარდთა საკავშირო პირველობა ფრენბურთში. 29 ივლისიდან 7 აგვისტომდე ვორონეჟში.

მოზარდთა საკავშირო პირველობა ტანვარჯიშში. 27-დან 31 ივლისამდე ყაზანში.

მოზარდთა საკავშირო პირველობა ძძლეოსნობაში. 25-დან 30 ივლისამდე ხარკოვში.

სსრ კავშირის პირველობა მარათონულ რბენაში. 14-დან 17 ივლისამდე მოსკოვში.

მოზარდთა საკავშირო შეჯიბრება ფარიკაობაში. 23-დან 26 ივლისამდე ვორონეჟში.

მოზარდთა საკავშირო ნახევარფინალური გუნდური შეჯიბრება ჭადრაკში. 18-დან 23 ივლისამდე თბილისში.

ფიზიკური კულტურის ტექნიკუმების საზაფხულო შეჯიბრება. 10-დან 15 აგვისტომდე დნეპროპეტროვსკში.

სსრ კავშირის პირველობა კალათბურთში. 22 აგვისტოდან 4 სექტემბრამდე ვილნიუსში.

მოზარდთა საკავშირო გუნდური შეჯიბრება კრივში. 16-დან 20 აგვისტომდე ტალინში.

ესტონეთის, საქართველოსა და უკრაინის მატჩი კრივში. 23 დან 25 სექტემბრამდე ტალინში.

მოზარდთა პირად-გუნდური საკავშირო შეჯიბრება კლასიკურ ჭიდაობაში. 8-დან 12 აგვისტომდე ლენინგრადში.

მოზარდთა საკავშირო შეჯიბრება ფრენბურთში. 1-დან 6 აგვისტომდე ვორონეჟში.

მოზარდთა საკავშირო შეჯიბრება ცურვაში. 5-დან 10 აგვისტომდე კიევში.

სსრ კავშირის გუნდური პირველობა ცურვაში. 12-დან 14 აგვისტომდე კიევში.

სსრ კავშირის პირველობა გრძელ მანძილზე ცურვაში. 25-დან 30 აგვისტომდე სოჭაში.

სსრ კავშირის პირველობა შაშხანიდან სროლაში. 11-დან 28 აგვისტომდე მოსკოვში.

მოზარდთა საკავშირო პირად-გუნდური შეჯიბრება ჩოგბურთში. 8-დან 13 აგვისტომდე კიევში.

სსრ კავშირის პირადი პირველობა ჩოგბურთში. 17-დან 28 აგვისტომდე მოსკოვში.

მოზარდთა სსრკ თასის გათამაშება ფეხბურთში. 10 აგვისტომდე ზონებში, 15-დან 25 აგვისტომდე ფინალი ვორონეჟში.

მოზარდთა საკავშირო შეჯიბრება ჭადრაკში. ფინალი მოსკოვში 7-დან 22 აგვისტომდე.

სსრ კავშირის პირველობა ფრენბურთში. 20 სექტემბრიდან 2 ოქტომბრამდე თბილისში.

სსრ კავშირის პირველობა წყალბურთში. 2-დან 13 აგვისტომდე კიშინიოვში.

სსრ კავშირის პირველობა ხალხურ ნიჩბოსნობაში. 16-დან 21 აგვისტომდე გორკში.

სსრ კავშირის პირად-გუნდური (საუწყებო) პირველობა ძძლეოსნობაში. 17-დან 25 სექტემბრამდე კიევში.

სსრ კავშირის პირად-გუნდური პირველობა ძძლეოსნურ მრავალჭიდში. 25-დან 28 სექტემბრამდე.

სსრ კავშირის პირად-გუნდური პირველობა ცხენოსნობაში (მრავალჭიდი და წინაღობათა გადალახვა). 15-დან 17 სექტემბრამდე კრასნოდარში.

სსრ კავშირის პირველობა ფეხბურთში. სექტემბრამდე.

სსრ კავშირის თასის გათამაშება ფეხბურთში. ოქტომბრამდე.

სსრ კავშირის თასის ნახევარფინალური და ფინალური გათამაშება ჩოგბურთში. 25-დან 30 სექტემბრამდე თბილისში.

ამერიკავკასიის რესპუბლიკების სპარტაკიადა (ძძლეოსნობა, ცურვა, ტანვარჯიში, ველოსპორტი, კალათბურთი, თავისუფალი ჭიდაობა). 4-დან 9 ოქტომბრამდე ბაქოში.

სსრ კავშირის პირველობა მშთ მრავალჭიდში. 14-დან 18 ოქტომბრამდე ლვოვში.

სსრ კავშირის პირად-გუნდური პირველობა ჭიდაობა სამბოში. 17-დან 23 ოქტომბრამდე ყაზანში.

სოფლის ველოსიპედისტთა საკავშირო შეჯიბრება (საგზაო მანქანებით). 14-დან 18 ოქტომბრამდე ვინიცაში.

სსრ კავშირის პირველობა საშუალო და გრძელ მანძილებზე რბენაში. 16-დან 20 ოქტომბრამდე ოდესაში.

სასოფლო გუნდების სსრკ თასის გათამაშება ფეხბურთში. ოქტომბერში ვინიცაში.

სსრ კავშირის პირად-გუნდური პირველობა სპორტულ ტანვარჯიშში, მხატვრულ ტანვარჯიშსა და აკრობატიკაში. 9-დან 15 დეკემბრამდე ლენინგრადში.

სსრ კავშირის გუნდური პირველობა კრივში. 4-დან 11 დეკემბრამდე ლენინგრადში.

სსრ კავშირის გუნდური პირველობა კლასიკურ ჭიდაობაში. 4-დან 11 დეკემბრამდე მოსკოვში.

სსრ კავშირის გუნდური პირველობა თავისუფალ ჭიდაობაში. 4-დან 11 დეკემბრამდე ზაპოროჟიეში.

სსრ კავშირის 11 ქალაქის მატჩი ცურვაში (დახურულ აუზში). 9-დან 14 დეკემბრამდე ლვოვში.

სსრ კავშირის პირად-გუნდური პირველობა ძალოსნობაში. 15-დან 19 დეკემბრამდე თბილისში.

ფიზიკური კულტურისა და სპორტის საქმეთა რესპუბლიკური კომიტეტის სასწავლო სპორტული განყოფილება.

ეროვნული ბიბლიოთეკა

მკითხველთა სიგნალები

მუშაობისათვის თავს არ ინუხებენ

საკმაო დრო გავიდა მას შემდეგ, რაც აფხაზეთში ახალი სპორტული საზოგადოება „კოლმეურნე“ ჩამოყალიბდა. შეიქმნა ძირეული ფიზკულტურული კოლექტივები, რომელთა შორის მუშაობის კარგი მაგალითები გვიჩვენეს გალის რაიონის სოფელ ოქუმის კოლმეურნე ახალგაზრდებმა. ისინი ამჟამად საკუთარი იპოდრომის მშენებლობით არიან გართული, მონაწილეობენ აფხაზეთის საფეხბურთო პირველობაში და სხვ.

გუდაუთის რაიონის სოფლებში ლიხნსა და დურიფშში შეიქმნა ახალგაზრდა კოლმეურნე ცხენოსანთა გუნდი, რომელსაც გამოცდილი კოლმეურნე მხედარი შ. ლაკირბაია ხელმძღვანელობს.

გაგრის რაიონის სოფელ სიხარულის ლ. პ. ბერიას სახელობის კოლმეურნეობაში ჩამოყალიბდა ფეხბურთელთა გუნდი, აშენდა სპორტული მოედანი.

მაგრამ ყველგან ასე როდია!

გულრიფშის რაიონის სოფელ ბაბუშერის კალინინის სახელობის კოლმეურნეობაში, ოლიჩის სახელობის საბჭოთა მეურნეობაში და სოხუმის რაიონის ოსეთ მოწინავე კოლმეურნეობაში, როგორიცაა გუმისტას რუსთაველის სახელობის კოლმეურნეობა, ფიზკულტურული მუშაობისათვის თავს არავინ იწუხებს.

ნებაყოფლობითი სპორტული საზოგადოება „კოლმეურნის“ რესპუბლიკურმა საბჭომ ქმედითი დახმარება უნდა აღმოუჩინოს ჩამორჩენილ ორგანიზაციებს და ფართოდ გაშალოს საქმიანობა სოფლად მასობრივი ფიზკულტურის ფართოდ დანერგვაში.

ნ. მიქაშავიძე

სოხუმი.

არ ჰყავთ მწვრთნელები

თელავის ლ. პ. ბერიას სახელობის სტადიონზე ჩატარდა შეჯიბრება ფრენბურთში რაიონის პირველობაზე.

თამაშის საკმაო ტექნიკა გამოამჟღავნა თელავის ნაკრებმა გუნდმა, რომელმაც დაამარცხა ყველა მოწინააღმდეგე და პირველი ადგილი დაიკავა. მეორე ადგილზე გამოვიდა „ბოლშევიკის“ II გუნდი, მესამეზე —„დინამოს“ კოლექტივი.

შეჯიბრებამ ცხადყო, რომ რაიონის ფრენბურთის გუნდების დიდი ნაწილი დაუფლებული არ არის თამაშის ტექნიკას. რაიონს არ ჰყავს არც ერთი კვალიფიციური მწვრთნელი როგორც ფრენბურთში, ისე კალათბურთში, რაც ხელს უშლის სპორტის ამ სახეების შემდგომ განვითარებას.

შეჯიბრების დროს ადგილი ჰქონდა საბჭოთა სპორტსმენისათვის შეუთავსებელ მოქმედებას. „ბოლშევიკის“ გუნდის წევრმა, ფიზკულტურის მასწავლებელმა გ. ელიოზიშვილმა მიატოვა დამარცხების საფრთხის წინაშე მდგარი გუნდი „პირადი მოსაზრებების“ გამო. ახალგაზრდა სპორტსმენთა „აღმზრდელის“ ეს აღმაშფოთებელი მოქმედება რაიონის ფიზკულტურული ორგანიზაციების მსჯელობის საგანი უნდა გახდეს.

გ. მირიმანიშვილი

თელავი.

სექციები... ქაღალდზე

ხაშურის რაიონის სოფელ კაკალათხევის, ქემფრის, ცოცხნარის, ოძისის, ბეკმის, ტეძრისის, ცხრამუხის, ქვიშხეთისა და სხვა საკოლმეურნეო ძირეულ ფიზკულტურულ კოლექტივებთან ახლო წარსულში ჩამოყალიბებულ იქნა ქართული ჭიდაობის სექციები. აქ ჰქონდათ აგრეთვე ფეხბურთის მოედნები, მაგრამ დღესდღეობით დასახელებულ კოლექტივებში არავითარი ფიზკულტურული მუშაობა არ წარმოებს.

ამას წინათ ფიზკულტურის რაიონულმა კომიტეტმა საკოლმეურნეო ფიზკულტურულ კოლექტივებს შესავსებად სათანადო ფორმები დაუგზავნა.

ფორმები ადგილზე შეავსეს ყოველად დაუდევრად, იდგილი ჰქონდა თვალის ახვევის ფაქტებს დოკუმენტებში არ არსებული სექციების შეტანის გზით.

ყოველივე ზემოაღნიშნულიდან ხაშურის რაიონის ფიზკულტურისა და სპორტის საქმეთა კომიტეტმა (თავმჯდომარე ამხ. ლაცაბიძე) დაუყოვნებლივ უნდა გამოიტანოს სათანადო დასკვნები.

ა. წულეისკირი

ხაშური.

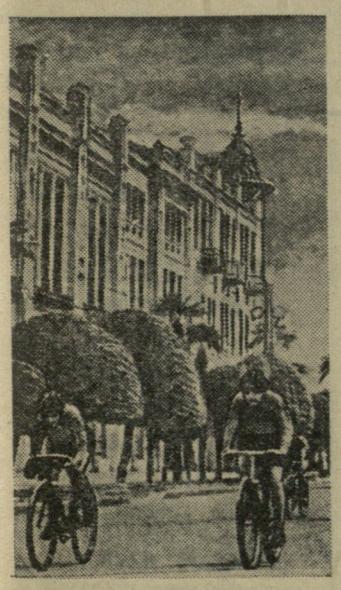

სოხუმში გათამაშდა აფხაზეთის პირად-გუნდური პირველობა ვოლეიბოლში. სურათზე: შეჯიბრების ერთ-ერთი მომენტი.

ფოტო გ. კვირკველიასი.

ბურთის მაგივრად... პომიდორი

ბორჯომის რაიონში არსებული 41 საკოლმეურნეო ძირეული ფიზკულტურული ორგანიზაციის უმრავლესობაში სპორტული მუშაობა ჩაშლილია. რაიონის ფიზკულტურისა და სპორტის საქმეთა კომიტეტი და სპორტული საზოგადოება „კოლმეურნის“ რაიონული საბჭო ჩამორჩენის გამოსწორებისათვის არავითარ ზომებს არ ღებულობენ.

უფრო მეტიც, სოფელ ჭობისხევისა და ტაძრისის სპორტული მოედნები კოლმეურნეობის თავმჯდომარის განკარგულებით საქონლის სადგომად გადაქცეულა, ხოლო სოფელ რველის მოედანი გადახნეს და ზედ პომიდორი დარგეს.

ო. გელაშვილი

ბორჯომი

ველომარული

ბათუმი. (ჩვენი საკ. კორ.). ბათუმელთა ცხოველი დაინტერესება გამოიწვია ველოსიპედისტთა შეჯიბრებამ ქალაქის პირველობაზე. 25 ველოსიპედისტი მოეწყო მარუელის სტარტზე, რომლის სიგრძე 10 კილომეტრს უდრიდა.

ცხარე ასპარეზობის შედეგად პირველი ადგილი და ქალაქის ჩემპიონის სახელი მოიპოვა „პიშჩევიკის“ წარმომადგენელმა გ. მარტიროსიანმა.

სსრ კავშირის XII ჩემპიონატი

„სპარტაკის“ ბრწყინვალე გამარჯვება

„სპარტაკი“ (თბილისი) — „დინამო“ (მოსკოვი). 1:0 (0:0). თბილისი, ლ. პ. ბერიას სახელობის „დინამოს“ სტადიონი. 14 ივნისი. მსაჯი პ. დავიდოვი (კუიბიშევი).

გუნდები მინდორზე შემდეგი შემადგენლობით გამოვიდნენ: „დინამო“— ხომიჩი, ზიაბლიკოვი, სემიჩასტნი, ივანოვი; ბლინკოვი, სოკოლოვი; ნიკოლინი, ილინი, ბესკოვი, ტროფიმოვი, სალნიკოვი. „სპარტაკი“ — ქელკოვი; გუგუნავა, შუდრა, ოსაძე; გამყრელიძე, ხურციძე (ნ. გაგნიძე); ბერძენიშვილი, კ. გაგნიძე, პაიჭაძე, ბერეჟნოი, ლომაია.

მატჩი სპარტაკელთა მძაფრი შეტევით დაიწყო. თავისი ენერგიული, თავგამოდებული და სწრაფი თამაშით თბილისელებმა არევ-დარევა შეიტანეს მრისხანე მოწინააღმდეგის რიგებში. მოსკოველებმა მატჩის პირველ წუთებშივე მოინდომეს „სპარტაკის“ შეუნელებელი იერიშებისა და გამარჯვებისაკენ სწრაფვის ჩახშობა, მაგრამ ამაოდ.

პირველი 15 წუთის განმავლობაში სამი მეტად სახიფათო ვითარება შეიქმნა მოსკოველთა საჯარიმო მოედანზე, მაგრამ ბერეჟნოიმ, ბერძენიშვილმა და ლომაიამ გადამწყვეტ მომენტში ვერ გამოიყენეს გოლის გატანის კარგი შესაძლებლობა.

„დინამოელები“ ცდილობენ ინიციატივის მოპოვებას, მაგრამ ზედმეტად ათამაშებენ ბურთს და ცალკეული გარღვევის დროს მიზანს ვერ აღწევენ: სპარტაკელთა დაცვა გადაულახავ ზღუდედაა აღმართული! ძლიერად თამაშობს შუდრა. ბესკოვი ხშირად იძულებულია მარცხენა ფრთაზე გადავიდეს და იქ, სალნიკოვთან და ტროფიმოვთან ერთად, თბილისელთა მარჯვენა ფლანგის გარღვევაზე იზრუნოს, მაგრამ „სპარტაკის“ ნახევარდაცვა და დაცვა ერთიერთდაზღვევის ბრწყინვალე მაგალითებს გვიჩვენებს.

მე-20 წუთზე სალნიკოვი ბურთით სწრაფად შედის თბილისელთა საჯარიმო მოედანზე... იქმნება გოლის გატანის ამკარა საშიშროება, მაგრამ ემელკოვი თავგანწირული, ზუსტად გამოზომილი ნახტომით ფეხებში უვარდება მოსკოველს და ბურთს ეუფლება.

თამაში მეტად მწვავედ მიმდინარეობს, მაგრამ მიუხედავად ორივე გუნდის დიდი მონდომებისა შესვენებამდე ანგარიში არ იხსნება.

მეორე ტაიმი ბევრით არ განსხვავდება პირველისაგან: სპარტაკელები ენერგიის დაუზოგავად იბრძვიან გამარჯვებისათვის. ხომიჩი სულ უფრო ხშირად ებმება თამაშში.

მე-12 წუთზე ბერძენიშვილი მოსკოველთა დაცვასთან ორთაბრძოლაში შედის საჯარიმო მოედანში და ძლიერი გარტყმით ბურთს ბადეში ახვევს... ხომიჩის ნახტომი ამაოა...

1 : 0 თბილისელთა სასარგებლოდ.

კ. გაგნიძე და ბერეჟნოი უკან იხევენ და მოწინააღმდეგის შეტევების მოგერიებაში შესანიშნავად ეხმარებიან დაცვას.

63-ე წუთიდან მოსკოველები შეტევებს ანვითარებენ, მაგრამ სპარტაკელები მედგრად იცავენ თავს და დამსახურებულ გამარჯვებას აღწევენ.

კარგად ჩაატარა მატჩი მსაჯმა პ. დავიდოვმა.

* * *

ამ გუნდების დუბლშემადგენლობათა შეხვედრაც თბილისელთა სასარგებლოდ დამთავრდა—1 : 0.

მ. გიაძე

* * *

9 ივნისს თბილისის „დინამომ“ დაამარცხა კიეველი თანაკლუბელები —2 : 0, 10 ივნისს თბილისის „სპარტაკისა“ და „შახტიორის“ შეხვედრა ფრედ (0:0) დამთავრდა, 13 ივნისს თბილისის „დინამომ“ მოუგო მატჩი „შახტიორს“ — 3 : 1.

აღსანიშნავია ი. კურენკოვის (ლენინგრადი) ძალზე სუსტი მსაჯობა 13 ივნისს.

* * *

სურათზე: ხომიჩი იძულებულია ბურთი კარიდან გამოიტანოს.

ფოტო ფელიქს კრიმსკისა

რესპუბლიკის უძლიერესი გუნდების შეჯიბრება

დაძაბული ბრძოლებით ხასიათდება საქართველოს 1950 წლის პირველობის გათამაშება ფეხბურთში. უკვე ჩატარდა 6 ტური.

11 ივნისს ფოთში ერთმანეთს შეხვდნენ ადგილობრივი „დინამოსა“ და თბილისის ტრამვაი-ტროლეიბუსის სამმართველოს გუნდები. თამაშის პირველი ნახევარი მიმდინარეობდა თბილისელთა უპირატესობით და მათივე გამარჯვებით დამთავრდა — 3:1. მეორე ნახევარი ფოთელებმა ძლიერად ჩაატარეს. საინტერესო შეხვედრა დამთავრდა თბილისელთა გამარჯვებით—4 : 3.

სტალინირში ადგილობრივმა „დინამომ“ მიიღო თავისი ბათუმელი თანაკლუბელები. თამაშის პირველ ნახევარში სტალინირელებმა შეძლეს ორი ბურთის გატანა ბათუმელთა კარში. მეორე ნახევარში ინიციატივა ბათუმელებმა იგდეს ხელთ და ანგარიში გათანაბრეს. მატჩი დამთავრდა ფრედ — 2 : 2.

გორში სოხუმის „დინამომ“ ანგარიშით 3 : 1 დაამარცხა ადგილობრივი „დინამო“.

თბილისში ოფიცერთა სახლის ფეხბურთელები შეხვდნენ 26 კომისრის სახელობის რაიონის გუნდს. დაძაბული ბრძოლის შემდეგ არმიელმა ფეხბურთელებმა მეორე ტაიმში შეძლეს ორი ბურთის გატანა და შეხვედრა დაამთავრეს თავიანთ სასარგებლოდ— 2 : 0.

ქუთაისში ადგილობრივმა „დინამომ“ დაამარცხა ხაშურის „ლოკომოტივი“—3 : 1.

VI ტურის შედეგები ასეთია: ტრამვაი-ტროლეიბუსის სამმართველო — „ტორპედო“ (ქუთაისი) 3:0, „დინამო“ (ბათუმი) — „დინამო“ (ფოთი) 5:0; თბილისის 26 კომისრის რაიონის გუნდი — „დინამო“ (გორი) 2:1, „დინამო“ (სოხუმი) — „დინამო“ (სტალინირი) 6:0; „ლოკომოტივი“ (ხაშური) — ოფიცერთა სახლი (თბილისი) 0:4.

გათამაშების ცხრილი „ა“ კლასი

მდგომარეობა 16 ივნისისათვის

ძირითადი შემადგენლობები

	თ.	მ.	ფ	წ.	ბ.	ქ.
„ზენიტი“	13	9	2	2	34:14	20
„კრ. სოვეტ.“	14	8	4	2	12:12	20
„დინამო“ თბ.	14	8	3	3	29:14	19
ცდკა	11	6	5	0	18:7	17
„სპარტაკი“ მ.	13	6	4	3	26:11	16
„ლოკომ“. მ.	13	6	4	3	19:20	16
„დინამო“ ერ.	13	5	4	4	20:17	14
„დინამო“ მ.	13	5	2	6	17:15	12
„დინამო“ ლ.	12	5	2	5	16:15	12
„დაუგავა“	13	4	4	5	14:13	12
ვ ვ ს	11	5	1	5	20:17	11
„ლოკომ“. ხ.	13	5	1	7	12:18	11
„სპარტაკი“ თბ.	13	5	1	7	11:18	11
„ტორპედო“ მ.	13	3	4	6	12:22	10
„ტორპედო“ სტ.	14	3	4	7	13:27	10
„დინამო“ მნ.	14	4	1	9	21:29	9
„შახტიორი“	13	3	3	7	12:18	9
„დინამო“ კ.	13	2	5	6	10:16	9
„ნეფტიანიკი“	13	3	2	8	8:21	8

საქართველოს პირველობა

გათამაშების ცხრილი

I ჯგუფი

მდგომარეობა 16 ივნისისათვის

	თ.	მ.	ფ.	წ.	ბ.	ქ
ტტს (თბ).*)	7	6	0	1	17:6	12
ოფიცერთა სახლი (თბილისი)	7	4	1	2	13:4	9
„დინამო“ (ქუთ.)	6	4	1	1	7:4	9
„ტორპედო“ (ქუთაისი)	6	3	2	1	7:4	8
26 კომისრის სახ. რაიონი (თბ.)	6	3	1	2	11:7	7
„დინამო“ (ბათუმი)	7	2	2	3	11:8	6
„დინამო“ (სოხუმი)	6	3	0	3	11:9	6
„დინამო“ (ფოთი)	6	2	1	3	9:13	5
„დინამო“ (გორი)	7	2	1	4	7:11	5
„ლოკომოტივი“ (ხაშური)	6	1	0	5	4:17	2
„დინამო“ (სტალინირი)	6	0	1	5	3:17	1

*) ტრამვაი-ტროლეიბუსის სამმართველოს გუნდი.

სტუდენტთა სპარტაკიადა

დამთავრდა კიროვის სახელობის საქართველოს პოლიტექნიკური ინსტიტუტის სტუდენტთა პირველი სპარტაკიადა, რომელშიც მონაწილეობდა 1.200 კაცი. სპარტაკიადა მიმდინარეობდა ორ ტურად. პირველ ტურში ჩატარდა შეჯიბრებები ფაკულტეტებზე ჯგუფებს შორის, მეორე ტურში კი ერთმანეთს შეხვდნენ ფაკულტეტების ნაკრები გუნდები.

სპარტაკიადის პროგრამაში იყო შეჯიბრება ფეხბურთში, ფრენბურთში, კალათბურთში, მძლეოსნობაში, ტანვარჯიშში, ჭადრაკსა და სროლაში.

პირველობა ფეხბურთელთა შორის მოიპოვა მექანიკური ფაკულტეტის კოლექტივმა. კალათბურთში გაიმარჯვა სამთო ფაკულტეტის გუნდმა, მასვე ერგო პირველობა ფრენბურთში და მძლეოსნობაში. ჭადრაკში ყველას აჯობა საამშენებლო ფაკულტეტის

პოლიტექნიკურ ინსტიტუტში

გუნდმა. მექანიკური ფაკულტეტის სპორტსმენებმა პირველი ადგილები დაიკავეს სროლასა და ტანვარჯიშში.

საინტერესოდ ჩატარდა პირადი პირველობის გათამაშება მძლეოსნობაში. 100 და 400 მეტრზე რბენაში ქალთა შორის გაიმარჯვა სამთო ფაკულტეტის სტუდენტმა ე. ლეშტაევამ, ვაჟთა შორის — საამშენებლო ფაკულტეტის დიპლომანტმა სპორტის ოსტატმა ლ. სანაძემ. მექანიკური ფაკულტეტის სტუდენტმა ი. კოჩაროვმა პირველობა მოიპოვა რბენაში 1.500 მეტრზე. სიმაღლეზე ხტომებში ვაჟთა შორის პირველი ადგილი დაიკავა ა. დვალიშვილმა, ქალთა შორის —ს. ვარავინამ, სიგრძეზე ხტომებში — ნ. კვირკველიამ და ე. ლეშტაევამ. ბადროს ტყორცნაში პირველობა ქიმიურ-ტექნოლოგიური ფაკულტეტის სტუდენტმა ქალმა ნ. გოგიაშვილმა მოიპოვა.

ვაჟთა შორის ამ სახეში პირველ ადგილზე სამთო ფაკულტეტის სტუდენტი უ. ტეპნაძე გამოვიდა—34,99 მეტრი.

სპარტაკიადაში საერთო გუნდური პირველი ადგილი ხვდათ სამთო ფაკულტეტის სპორტსმენებს (უფროსი მასწავლებელი კ. მალიშკოვი). მეორე ადგილზე გამოვიდნენ ქიმიურ-ტექნოლოგიური ფაკულტეტის სტუდენტები.

კარგად იმუშავა მსაჯთა კოლეგიამ მ. ცხვედაძის ხელმძღვანელობით.

ვ. თევდორაძე

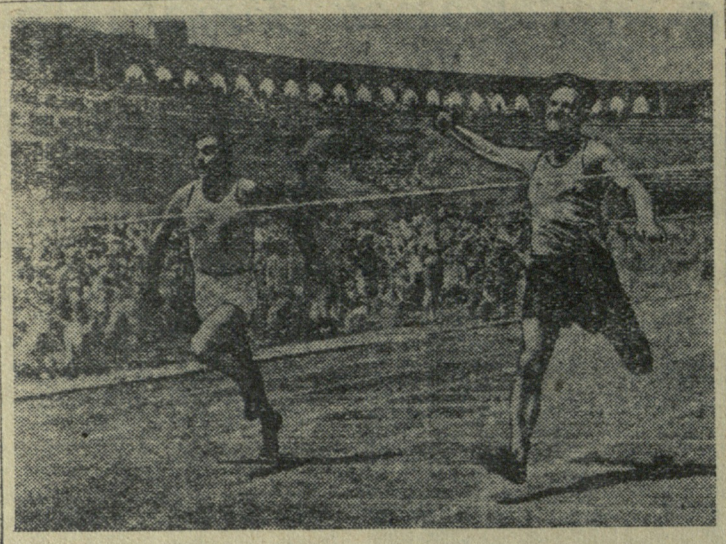

დღეს თბილისის სპორტულ ბაზებზე მთავრდება ამერიკა-კავკასიის სამხედრო ოლქის XIV სპარტაკიადა. სურათზე: მძლეოსანთა შეჯიბრების ერთ-ერთი მომენტი „დინამოს“ სტადიონის სარბენ ბილიკზე.

ფოტო კ. ყუფარაძისა

ფიზკულტურული კადრების სამჭედლო

მეტად საპატიო და საპასუხისმგებლო საქმეა საბჭოთა ახალგაზრდების აღზრდა ჯანსაღ და ფიზიკურად ძლიერ ადამიანებად. ეს კი ძირითადად მინდობილი აქვთ უმაღლესი განათლების მქონე ფიზკულტურის მასწავლებლებს.

ჯერ კიდევ 1936 წელს ამის გათვალისწინებით სტალინის სახელობის თბილისის სახელმწიფო უნივერსიტეტში შეიქმნა ფიზკულტურის ფაკულტეტი, რომელიც 1938 წელს გადაკეთდა ფიზკულტურის სახელმწიფო ინსტიტუტად. თავისი არსებობის მანძილზე ინსტიტუტმა რესპუბლიკას მისცა 450-მდე ფიზკულტურის მასწავლებელი.

ჩვენს რესპუბლიკაში იშვიათად მოიპოვება ისეთი კუთხე, სადაც წარმატებით არ საქმიანობდნენ ფიზკულტურის ინსტიტუტის აღზრდილები. ისინი მუდამ მადლიერების გრძნობით იხსენიებენ მშობლიურ სასწავლებელს, სადაც დაისტატდნენ პედაგოგიურ ხელოვნებაში და ახლა სამშობლოს უზრდიან ჯანსაღ თაობას, მომავალ ჩემპიონებსა და რეკორდსმენებს — მოწინავე სპორტსმენებს.

საქართველოს ფიზკულტურის სახელმწიფო ინსტიტუტში აღიზარდნენ სახელგანთქმული სპორტსმენები: თოვლიან ფერდობებზე სრიალის ოსტატი, მეთხილამურე მ. გავა, რესპუბლიკის მრავალგზის ჩემპიონი ჩოგბურთში ი. ელერდაშვილი, ხალიჩაზე მოასპარეზენი სსრ კავშირის ჩემპიონი დ. ციმაკურიძე, გ. როსტიაშვილი და სხვ.

ფიზკულტურის ინსტიტუტმა დროულად დაიწყო ახალი შევსებისათვის მზადება. ბათუმში, სოხუმში, ზუგდიდში, გორში, ქუთაისში, ფოთში და სხვა რაიონებში მიგლინებულია ინსტიტუტის პროფესორ-მასწავლებელთა ბრიგადები, რომელნიც ახალგაზრდობაში ჩაატარებენ ლექციებს ფიზკულტურის მასწავლებლის კეთილშობილურ პროფესიაზე.

თბილისის სკოლებში მეთერთმეტეკლასელებს ესაუბრნენ სპორტის დამსახურებული ოსტატები ნ. დუმბაძე, ე. გოკიელი, დ. ჩიკვაიძე, სპორტის ოსტატი დ. ციმაკურიძე და სხვ. ინსტიტუტის სპორტსმენთა საჩვენებელი გამოსვლები ჩატარდა ქალაქ რუსთავში, ქ. თბილისის 26 კომისრის სახელობის რაიონის სტადიონზე, სომხურ თეატრში და მთელ რიგ სხვა ადგილებში, ისინი თვალნათლივ უჩვენებენ ახალგაზრდებს, თუ რაოდენ ძალღონით სავსე ადამიანებს აყალიბებს ფიზკულტურა და სპორტი, უღვივებენ მათ სურვილს ისწავლონ უმაღლეს ფიზკულტურულ სასწავლებელში, თავიანთი მომავალი შემოქმედებითი საქმიანობა მოახმარონ ჩვენი ძლევამოსილი ქვეყნის ხალხის ფიზიკურსა და მორალურ წრთობას.

საქართველოს ფიზკულტურის სახელმწიფო ინსტიტუტი 1950-51 სასწავლო წელს მიიღებს 100 კაცს. მათ მომსახურებას გაუწევს შესანიშნავად მოწყობილი სპორტული ბაზა, სადაც მომავალ სპეციალისტებს აღზრდიან მაღალკვალიფიციური მასწავლებლები.

ე. უზნაძე

ფარიკაობის ოსტატები

კაუნასი. (ტელეგრაფით ჩვენი სპეც. კორ.). აქ დიდი ინტერესი გამოიწვია საკავშირო პირველობის გათამაშებამ ფარიკაობაში. დარბაზი, სადაც სწარმოებს ჩვენი ქვეყნის უძლიერეს მოფარიკავეთა ტურნირი, მრავალრიცხოვანი მაყურებლითაა სავსე.

დამთავრდა შეჯიბრება რაპირაში. მამაკაცთა შორის ჩემპიონის წოდება მოიპოვა მანიეწკომ. მეორე ადგილზე გამოვიდა დეგტიარევი, მესამეზე—გასული წლის ჩემპიონი ვიშპოლსკი. საქართველოს წარმომადგენელმა მეიფარიანმა დაიკავა მერვე ადგილი.

ქალთა შორის ადგილები ასე განაწილდა: 1. პონომარიოვა, 2. ბულოჩკო, 3. გასული წლის ჩემპიონი შიტიკოვა.

კ. გაფრიკელი

უხეშობა კვლავ გამეორდა

ბათუმი. (ჩვენი საკ. კორ.). სახელმწიფო ცირკის შენობაში ორ დღეს გრძელდებოდა შეჯიბრება კლასიკურ ჭიდაობაში ქალაქის პირად-გუნდური პირველობაზე.

საინტერესო ბრძოლების შედეგად გუნდური პირველობა მოიპოვა ფაბრიციუსის სახელობის კლუბის კოლექტივმა.

თავიანთ წონით კატეგორიებში ქალაქის ჩემპიონები გახდნენ კოიძე, შევარდნაძე, კალანდაძე, ჯლუხაძე, მახარობლიშვილი და მამატენკო. შეჯიბრების შედეგად 11 მოჭიდავემ აიმაღლა სპორტული თანრიგი.

როგორც ჩვენი გაზეთის მკითხველებმა იციან, ამას წინათ ბათუმში ჩატარებული შეჯიბრების დროს ძიმე წონის მოჭიდავეებმა გ. აბაიშვილმა და ვ. კუპატაშვილმა უხეშად დაარღვიეს ჭიდაობის წესები და საბჭოთა სპორტსმენისათვის შეუფერებლად მოიქცნენ. სამწუხაროდ ამ შეჯიბრების დროსაც მათ კვლავ განმეორეს უხეშობა.

მოკლედ

⊙ დამთავრდა საბჭოთა კავშირის ათი უძლიერესი ჩოგბურთელის ტრადიციული ტურნირი (ლენინგრადი, ტალინი). გაიმარჯვეს ნ. ოზეროვმა და გ.კოროვინამ.

⊙ მოსკოვში ორი ახალი საკავშირო რეკორდი იქნა დამყარებული ამანათრბენში. დედაქალაქის „დინამოს“ მამაკაცთა გუნდმა ამანათრბენში 10×1.000 მ. აჩვენა—25 : 42,2, ხოლო ამ საზოგადოების ქალთა კოლექტივმა ამანათრბენში 5×500 მ.—6 : 39,4.

⊙ „თბილისის თასი“ წყალბურთში მოიპოვა „დინამოს“ გუნდმა, რომელმაც ფინალში დაამარცხა „ბოლშევიკის“ კოლექტივი ანგარიშით 7 : 4.

ესტონეთი — საქართველო

ტარტუ. (ჩვენი სპეც. კორ.). აქ შედგა ესტონეთის და საქართველოს მძლეოსანთა მეგობრობის ტრადიციული მატჩი. გაიმარჯვეს ესტონელმა მძლეოსნებმა ქულათა შეფარდებით 144 : 126. შეჯიბრების 23 სახიდან მათ მოიგეს 12 სახე, ქართველმა მძლეოსნებმა კი—11.

კადათბურთი

ქუთაისი. საქალაქო პირველობაზე კალათბურთში ქალთა შორის გაიმარჯვეს „დინამოს“ სპორტსმენებმა. ვაჟთა შორის პირველ ჯგუფში საუკეთესო შედეგი აჩვენა პედინსტიტუტის გუნდმა.

შეჯიბრებაში გამარჯვებულ კოლექტივებს გადაეცათ ფიზკულტურისა და სპორტის საქალაქო კომიტეტის სიგელები.

* * *

გორი. აქ ჩატარდა სამი ქალაქის მატჩი კალათბურთში. მონაწილეობდნენ გორის, სტალინირისა და სიღნაღის გუნდები.

ფინალში ერთმანეთს შეხვდნენ სიღნაღისა და გორის კალათბურთელები. მატჩი მოიგეს გორელმა სპორტსმენებმა ანგარიშით—27:21.

გორის კალათბურთელთა გუნდს გადაეცა ფიზკულტურისა და სპორტის საქმეთა რესპუბლიკური კომიტეტის სიგელი.

* * *

სტალინირი. ჩატარდა შეჯიბრება ოლქის პირველობაზე. მონაწილეობდა ვაჟთა 6 გუნდი. გამარჯვებული გამოვიდა სტალინირის ვაჟთა მე-2 რუსული სკოლის კოლექტივი.

* * *

ბახარაძე. საქალაქო პირველობის გათამაშებაში მონაწილეობდა ქალაქის კალათბურთელთა 8 გუნდი. გამარჯვება წილად ხვდათ სპორტულ საზოგადოება „სპარტაკის“ წარმომადგენლებს.

პასუხი

ამოცანაზე „აბა, სცადეთ დალაგებას!“

(იხ. გაზეთ „ლელოს“ № 21)

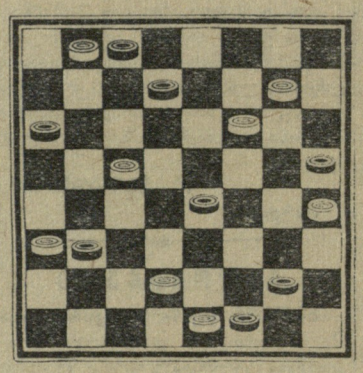

სურათზე მოყვანილია ამ ამოცანის გადაწყვეტის ერთ-ერთი ვარიანტი.

ამოცანა სწორად გადაწყვიტეს უ. ციცქიშვილმა (გორი), ე. ჯინჭარაძემ (თბილისი), ც. პატარიძემ (ქუთაისი), თ. გაბელაიამ (ბაშა), ა. სანდრონიამ (სოხუმი) და სხვებმა.

სახალხო დეპუტატების ქვეყრებში

უეხბურთის ქრონიკა

უნგრეთის ჩემპიონატი

უნგრეთის 16 უძლიერესი გუნდი იბრძვის 1950 წლის ჩემპიონის სახელის მოსაპოვებლად. გათამაშების ლიდერები არიან: „გონვედი“ (ყოფილი „კოშუტი“), „ედოსი“ (ყოფილი „ფერენცვაროში“), „ტექსტილეში“ (ყოფილი მტკ) და სხვ.

აღვნიშნავთ ბოლო ტურების საინტერესო შეხვედრების შედეგებს. „ედოსმა“ მოუგო „ლოკომოტივს“—7:1; „ჩეპელი“—„უიპეშტის“ შეხვედრა დამთავრდა ფრედ—2:2; „გონვედმა“ დაამარცხა „შაროკშარა“—4 : 2; „ვაშაშისა“ და „ტექსტილეშის“ მატჩი დამთავრდა ფრედ—1 : 1.

28 ტურის შემდეგ ჩემპიონატის ცხრილის პირველ სტრიქონზე აღნიშნულია „გონვედი“—47 ქულა, მეორე ადგილი უკავია „ედოსს“—43 ქულა, შემდეგ მოდის „ტექსტილეში“—40 და სხვ.

„ოთხთა ტურნირი“

„ოთხთა ტურნირი“ მორიგეობით ტარდება ბუდაპეშტსა და პრაღაში. ამჯერად ორთაბრძოლები პრაღაში გაიმართა. ჩეხოსლოვაკიის სპორტულ ღირსებას იცავდნენ სახელმოხვეული გუნდები — „სლავია“ და „სპარტა“, უნგრეთისას — „ედოსი“ და „ტექსტილეში“.

პირველ წრეში ერთმანეთს შეხვდნენ „სპარტა“ და „ტექსტილეში“. გაიმარჯვა „სპარტამ“—3 : 1. „ედოსმა“ მოუგო „სლავიას“—5 : 3.

სულ სხვა სურათი იყო მეორე წრეში. „სლავიამ“ მოუგო ტექსტილეშს“—3 : 0, ხოლო „სპარტამ“ — „ედოსს“—2 : 1.

ამრიგად ყველა გუნდმა ქულათა თანაბარი რაოდენობა მოაგროვა. ბურთების უკეთესი შეფარდება აქვთ „სლავიასა“ და „ედოსს“—6 : 6.

პოლონეთის ჩემპიონის დამარცხება

პოლონეთის სახალხო რესპუბლიკის გათამაშების მეხუთე ტურში გასული წლის ჩემპიონი „გვარდია კრაკოვის“ გუნდი დაამარცხა ნაკლებად ცნობილმა ლკს-მ. ანგარიშია 1 : 0.

ჩეხოსლოვაკიის საფეხბურთო მინდვრებზე

ჩეხოსლოვაკიის 1949 წლის ჩემპიონმა „ბრატისლავამ“ მოუგო მატჩი „ჩები-კარლინს“—5 : 0. „სპარტამ“ დაამარცხა „სლავია“ — 2 : 1; ატკ-მ (არმიელთა გუნდი) შეუპოვარი ბრძოლის შემდეგ მოუგო „კოშიცეს“—3 : 2.

ტურნირს ლიდერობს „ჩები-კარლინი“ — 9 ქულა; მას მოჰყვებიან „სპარტა“—8 ქულა და „ბოჰემიანსი“ — 7.

პასუხისმგებელი რედაქტორი
მ. კაკაბაძე

16 რეკორდი

მიმდინარე წელს საქართველოს ფიზკულტურის კომიტეტის გადაწყვეტილებით მოსკოვში სასპორტო-ტექნიკური შედეგების ამაღლების მიზნით ჩატარდა რესპუბლიკის უძლიერეს მოცურავეთა ერთთვიანი სასწავლო-საწვრთნელი შეკრება. შეკრების სწორმა ორგანიზაციამ და საზამთრო საცურაო აუზის პირობებში წვრთნის შესაძლებლობამ უზრუნველყვეს შესანიშნავი მაჩვენებლები. საქართველოს მოცურავეებმა შედარებით მოკლე ვადაში არა მარტო შეძლეს სპორტული ფორმის შეძენა, არამედ გაუმჯობესეს თავიანთი მიღწევები. შეკრების ჩატარების შედეგად რესპუბლიკის მოცურავეთა მიერ საქართველოს რეკორდების ცხრილში შეტანილ იქნა 16 შესწორება.

განსაკუთრებულ წარმატებას მიაღწია სოხუმელმა გ. გაბელაიამ ბრასის სტილით ცურვის ტექნიკის დაუფლებაში. საკავშირო შეჯიბრებებში გაბელაიამ დაამყარა რესპუბლიკის ახალი რეკორდი — ბრასის სტილით 400 მეტრზე აჩვენა 6 : 11,5 და ამით პ. მშვენიერაძის მიღწევა 13,9 წამით გაუმჯობესა. კარგ სპორტულ ფორმაშია გაბელაიას თანამემამულე დინამოელი ა. გრაბოვსკი. მან თავისუფალი სტილით ცურვაში დაამყარა რეკორდები 200, 300 და 400 მეტრ მანძილებზე და შესაბამისად უჩვენა 2 : 30,7; 4 : 02,1, 5 : 26,3.

ლ. პ. ბერიას სახელობის საქართველოს ფიზკულტურის ტექნიკუმის სტუდენტმა ვ. მოსკალევამ დაამყარა ახალი რესპუბლიკური რეკორდი 100 მეტრზე გვერდით ცურვაში—1 : 32,3.

საზოგადოება „მედიკის“ წარმომადგენელმა მ. შუშენკომ ზურგით ცურვაში დაამყარა სამი რესპუბლიკური რეკორდი—100 მეტრზე აჩვენა 1 : 35,0; 200 მეტრზე—3 : 26,8 და 400 მეტრზე—7 : 10,0.

ახალი რეკორდები დაამყარეს აგრეთვე ლ. კრილოვმა, ე. მაროტმა და გაგრის წარმომადგენელმა ვ. მარჩენკომ.

წყალჯოგარდობის ბილიკებზე

რეკორდების ცხრილში შესწორება შეიტანეს ამანათცურვაში რესპუბლიკის ნაკრებმა კოლექტივებმა. გუნდმა ე. მაროტის, ა. გრაბოვსკის, კ. იოგანის და ვ. ჭედიას შემადგენლობით დაამყარა ახალი რეკორდი თავისუფალი სტილით ამანათცურვაში 4×100 — 4 : 33,7 ითრდანიშვილმა, მაროტმა, ჩაჩავამ და გაბელაიამ გაუმჯობესეს მიღწევა ამანათცურვაში 4×100 ბრასის სტილით—5 : 41,1.

თავიანთი წარმატებებით სპორტსმენები მოგალენი არიან საქართველოს ნაკრები გუნდის მწვრთნელების ლ. ოიკომიდისა და შ. მუსასტიკოვისადმი, რომლებმაც მაღალ დონეზე ჩაატარეს სასწავლო-საწვრთნელი მეცადინეობები.

ომისშემდგომ წლებში საბჭოთა მოცურავეებმა თვალსაჩინო მიღწევები მოიპოვეს. საქართველოს მოცურავეებმა მთელი ძალღონე უნდა დაძაბონ, რათა მოსპონ ჯერ კიდევ არსებული ჩამორჩენა საწყალოსნო სპორტში და გვერდში ამოუდგნენ ჩვენი ქვეყნის უძლიერეს სპორტსმენებს.

რ. ჩაჩავა,
საქართველოს ფიზკულტურის ინსტიტუტის ცურვის კათედრის უფროსი მასწავლებელი.

ლ. პ. ბერიას სახელობის
„დინამოს“ სტადიონი
(ბრძოლის ქ. № 2. ტელ. 3-21-62)
ფეხბურთი
სსრ კავშირის 1950 წლის პირველობა
17 ივნისი. დასაწყისი 18 ს. 30 წ.
„დინამო“ (თბილისი) — „სპარტაკი“ (თბილისი)
დუბლშემადგენლობები
18 ივნისი. დასაწყისი 18 ს. 30 წ.
„დინამო“ (თბილისი) — „სპარტაკი“ (თბილისი)
ძირითადი შემადგენლობები

ლ. პ. ბერიას სახელობის
„დინამოს“ სტადიონი
(ბრძოლის ქ. № 2. ტელ. 3-21-62)
ფეხბურთი
სსრ კავშირის 1950 წლის პირველობა
21 ივნისი. დასაწყისი 18 ს. 30 წ.
„სპარტაკი“ (თბილისი) — „დინამო“ (ერევანი)
დუბლშემადგენლობები
22 ივნისი. დასაწყისი 18 ს. 30 წ.
„სპარტაკი“ (თბილისი) — „დინამო“ (ერევანი)
ძირითადი შემადგენლობები

გაზეთი გამოდის პარასკევობით. — რედაქციის მისამართი: თბილისი, ელბაქიძის დაღმართი № 12, II სართული. ტელეფონი 3-90-34.

ლ. პ. ბერიას სახელობის პოლიგრაფიული კომბინატი „კომუნისტი“. თბილისი, ლენინის ქ. № 14. — ტირაჟი 15.000 — УЕ 03943