

საქართველოს სსრ მეცნიერებათა აკადემიის

# მაცნე

675-ი  
1988 / 2

ისტორიის  
არქეოლოგიის  
ეთნოგრაფიისა და  
ხელოვნების ისტორიის  
სერია

123/2

3 . 1988

საქართველოს სსრ მეცნიერებათა აკადემიის „მაცნე“,  
ისტორიის, არქეოლოგიის, ეთნოგრაფიისა და ზელოვნების ისტორიის სერია, 1988, № 3

ისტორიის, არქეოლოგიის,  
ეთნოგრაფიისა და  
ხელოვნების ისტორიის  
სერია

СЕРИЯ  
ИСТОРИИ, АРХЕОЛОГИИ,  
ЭТНОГРАФИИ И  
ИСТОРИИ ИСКУССТВА



თბილისი  
ТБИЛИСИ

3. 1988

ქურნალი დაარსებულია 1971 წელს  
Журнал основан в 1971 году

გამოდის 3 თვეში ერთხელ  
Выходит раз в 3 месяца



**სარედაქციო კოლეჯია:** ა. აფაქიძე, ვ. ბერიძე, ო. გიგინეი-  
შვილი, ვ. ითონიშვილი, ი. კაჭარავა (რედაქტორის მოადგილე), რ. კიკნაძე  
(რედაქტორის მოადგილე), გ. მელიქიშვილი (რედაქტორი), ა. რობაქიძე,  
ლ. ჭილაშვილი.

РЕДАКЦИОННАЯ КОЛЛЕГИЯ: А. М. Апакидзе, В. В. Беридзе, В. Д. Итони-  
швили, О. И. Гигинейшвили, Ю. М. Качарава (зам. редактора), Р. К. Кикнадзе  
(зам. редактора), Г. А. Меликишвили (редактор), А. И. Робакидзе, Л. А. Чилашвили,

პასუხისმგებელი მდივანი გ. ლორთქიფანიძე  
Ответственный секретарь Г. Г. Лордкипанидзе

რედაქციის მისამართი: თბილისი, 380060, კუტუზოვის ქ., № 19  
Адрес редакции: Тбилиси, 380060, ул. Кутузова, 19  
ტელეფონი 37-85-50    Телефон

გადაეცა წარმოებას 30. VII. 88; ხელმოწერილია დასაბეჭდად 4. 11. 88;  
ანაწყობის ზომა 7×12; ქაღალდის ზომა 70×108<sup>1</sup>/<sub>16</sub>; პირობ. ნაბეჭდი თაბახი 17.15;  
პირ. საღ. გატარება 17.75; სააღრიცხვო-საგამომცემლო თაბახი 13.35;

უფ. 04526    შეკ. 2692    ტირაჟი 1000;

უასი 1 მან. 30 კაპ.

გამომცემლობა „მეცნიერება“, თბილისი 380060, კუტუზოვის ქ., 19  
Издательство «Мецниереба», Тбилиси, 380060, ул. Кутузова, 19

საქართველოს სსრ მეცნ. აკადემიის სტამბა, თბილისი 380060, კუტუზოვის ქ. 19  
Типография АН Грузинской ССР, Тбилиси, 380060, ул. Кутузова, 19

შინაარსი

წერილები

ბ. მელიქიშვილი, ივ. ჯავახიშვილის სახელობის ისტორიის, არქეოლოგიისა და ეთნოგრაფიის ინსტიტუტის 70 წლისთავი . . . . .	5
ლ. მგალობლიშვილი, ტექნიკურ მეცნიერებათა ფორმირებისა და განვითარების ისტორიისათვის საბჭოთა საქართველოში . . . . .	27
მ. ნიკოლიშვილი, ქუთაისი XIX საუკუნის 70—80-იანი წლების მიჯნაზე . . . . .	43
დ. გობგილაძე, ქართული ფეოდალური სათავადოების არსისა და ისტორიული ადგილის საკითხისათვის . . . . .	59
ბ. ბასმიანი, ლენინისა და რაქის ტომნიშვილის საკითხისათვის . . . . .	82

ცნობები და შენიშვნები

ბ. ხვიციანი, ნეონაროდინიკული მოძრაობა საქართველოში XIX საუკუნის დასასრულსა და XX საუკუნის დასაწყისში . . . . .	100
მ. ძინკაძე, ნატურალური და ფულადი საზღაურის საკითხისათვის ვახტანგ VI-ის დროს . . . . .	109
წ. ცინცაძე, იმერეთის გვიანი შუა საუკუნეებისა და XIX საუკუნის 10-იანი წლების ტერიტორიულ-ადმინისტრაციული დაყოფა . . . . .	119
ი. აბაშიძე, ქართლის ისტორია „მოქცევა ქართლისაჲში“ . . . . .	127
ლ. მისიაშვილი, ომან ხერხეულიძის შემოქმედების შესწავლის ისტორიიდან . . . . .	136
მ. მებრძოლი, კონფესიური თემები ლიბანში . . . . .	141
ი. კვანტალიანი, წყაროების დამოწმების წესი ვარდან არეველცის „მსოფლიო ისტორიაში“ . . . . .	151
ბ. მანუჩაძე, სამთავროს ანტიკური ხანის არქეოლოგიური ძეგლების ქრონოლოგიისათვის . . . . .	156
წ. კიკნაძე, თანის სიმბოლო კულტურის მითოსში . . . . .	167
წ. სირბილაძე, ფრესკის ფრაგმენტი ფიას წმ. თევდორეს ეკლესიის საკურთხეველში . . . . .	171

დისკუსია და განხილვა

ი. ხოშტარია-ბროსი, თანამედროვე ქართული მედიევისტიკის ზოგიერთი პრობლემის მეთოდოლოგიური ასპექტები . . . . .	179
---	-----

პრიბტიკა და ბიბლიოგრაფია

ნ. ჩუბინაშვილი, გ. გაფრინდაშვილი, გარეჯი . . . . .	188
ლ. ბააჩიშვილი, ნ. ხალფანი, თავისუფლების განთავისუფლებული ქაბულზე . . . . .	192
რ. კიკნაძე, თინა ენუქიძის ხსოვნას . . . . .	196

საქართველოს სსრ მეცნიერებათა აკადემიის აკადემიკოსი  
გიორგი მელიქიშვილი

**ივ. ჯავახიშვილის სახელობის ისტორიის, არქეოლოგიისა და ეთნოგრაფიის ინსტიტუტის 70 წლისთავისათვის \***

18875

1978 წლის 1 ივლისს ივ. ჯავახიშვილის სახელობის ისტორიის, არქეოლოგიისა და ეთნოგრაფიის ინსტიტუტს 70 წლისთავი შეუსრულდა. იგი სათავეს იღებს ჯერ კიდევ 1917 წლის 1 ივლისს თბილისში დაარსებული ისტორიულ-არქეოლოგიური ინსტიტუტიდან, რომლის შექმნის ინიციატორი იყო აკადემიკოსი ნ. მარი — კავკასიური და ახლო აღმოსავლური პრობლემების (ენების, კულტურის, ისტორიის) შემსწავლელი აკადემიური დაწესებულების დაარსების დიდი ერთგული. ეს ინსტიტუტი შედიოდა რუსეთის მეცნიერებათა აკადემიის სისტემაში და ფაქტობრივად მის პირველ სამეცნიერო-კვლევით დაწესებულებას წარმოადგენდა. დამაარსებლის თვალსაზრისით ინსტიტუტს დიდი ამოცანები უნდა შეესრულებინა — უნდა შეესწავლა კავკასიის ცივილიზაციასთან დაკავშირებული პრობლემებიცა მსოფლიო, უფრო კონკრეტულად კი — წინააზიურ ცივილიზაციასთან მჭიდრო კონტაქტში.

მაგრამ ასეთი დიდი მიზნების განსახორციელებლად ინსტიტუტს, რომელსაც ჩვენი ახლანდელი მასშტაბებით ძნელიც კია დაწესებულება ვუწოდოთ — იგი სულ რამდენიმე თანამშრომელს ითვლიდა, — ბევრი არაფერი შესაძლებლობა გააჩნდა. ინსტიტუტის ხელმძღვანელი საერთოდ თბილისიდან შორს, პეტროგრადში ცხოვრობდა და მოღვაწეობდა. მის მოადგილედ დაინიშნა ცნობილი ქართველი მეცნიერი ექვთიმე თაყაიშვილი. მის გარდა ინსტიტუტის „ნამდვილ წევრად“ ითვლებოდა ერთადერთი მკვლევარი — გიორგი ჩუბინაშვილი.

როგორც ცნობილია, სულ მალე, ოქტომბრის რევოლუციის შემდეგ, თბილისში არსებულ ამ დაწესებულებას ყოველგვარი კავშირ-ურთიერთობა შეუწყდა პეტროგრადის აკადემიასთან და მისი თანამშრომლები ყოველგვარი ანაზღაურების გარეშე, საკუთარი თავის ანაბარა დარჩნენ. მიუხედავად ამისა, ამ ბატარა კოლექტივს ასეთი კონტაქტის აღდგენამდე (საქართველოში საბჭოთა ხელისუფლების დამყარება — 1921 წ.) საქმიანობა არ შეუწყვეტია. იგი მდგომარეობდა ძირითადად ისტორიული ხასიათის მასალის შეგროვებაში მცირე მასშტაბის ექსპედიციების მეშვეობით. ამისი შესაძლებლობა ინსტიტუტის თანამშრომლებს ნაწილობრივ ახლად დაარსებულ (1918 წ.) თბილისის ქართულ უნივერსიტეტთან ახლო კავშირმა მისცა. მიუხედავად ინსტიტუტის დაარსების ინიციატორის ნ. მარის ერთგვარად სკეპტიკური დამოკიდებულებისა ამ უნი-

\* მოხსენდა ივ. ჯავახიშვილის სახ. ისტორიის, არქეოლოგიისა და ეთნოგრაფიის ინსტიტუტის დაარსების 70 წლისთავისადმი მიძღვნილ სამეცნიერო სესიას (1988 წ. 17 მაისს).

ვერსიტეტის დაარსებისადმი (რაშიც იგი პეტერბურგში შექმნილი ქართველოლოგიურ-კავკასოლოგიური სამეცნიერო კერის მოშლის საფრთხეს ხედავდა), კავკასიის ისტორიულ-არქეოლოგიური ინსტიტუტის „სამეცნიერო კოლეგია“ მხურვალედ მიესალმა უნივერსიტეტის დაარსებას და ინსტიტუტის ორივე ნამდვილი წევრი — ე. თაყაიშვილი და გ. ჩუბინაშვილი უნივერსიტეტის პროფესორებად იქნენ არჩეული, ამთავან პირველი არქეოლოგიის კათედრის გამგეც გახდა. მათ, ისევე როგორც ინსტიტუტის კიდევ ერთმა თანამშრომელმა — ცნობილმა ხელოვნებათმცოდნე დ. გორდევამ ამ პერიოდში საკმაოდ შრომატევადი მუშაობა ჩატარდეს ქართული საეკლესიო ნაგებობების და მათში დაცული ინვენტარის შესასწავლად. ქართულ ხელნაწერებზე მუშაობდა ინსტიტუტში მოუღენილი, შემდეგში ცნობილი საზღვარგარეთელი ქართველოლოგი რობერტ ბლეიცი.

საქართველოში საბჭოთა ხელისუფლების დამყარების შემდეგ ერთგვარად გაიზარდა ინსტიტუტის თანამშრომელთა ოდენობაც და საქმიანობაც. აქ დაიწყეს მუშაობა, კერძოდ, ცნობილმა მეცნიერებმა ს. კაკაბაძემ (1922 წ.), მ. პოლივექტოვმა და ლ. მელიქსეთ-ბეგმა (1924 წ.), ი. მარმა (1928 წ.), ვ. ფუფუნიძემ და ვ. ბარდაველიძემ (1930 წ.) და სხვ. ამ პერიოდშიც უმთავრესი ინსტიტუტის საქმიანობაში იყო სამეცნიერო ექსპედიციების მოწყობა ისტორიული ძეგლების გამოსავლენად, ისევე როგორც ეთნოგრაფიული და სხვ. მასალების შესაკრებად. 1923 წლიდან დაიწყო გამოსვლა ინსტიტუტის ორგანომ „Известия Кавказского историко-археологического института в Тифлисе“, ხოლო 1928 წლიდან გამოდიოდა მისი მეორე ორგანოც — „Бюллетень Кавказского историко-археологического института в Тифлисе“.

უკვე თავისი არსებობის საწყის ეტაპზე ეს ე. წ. ისტორიულ-არქეოლოგიური ინსტიტუტი ფუნქციონირებდა როგორც კომპლექსური სამეცნიერო-კვლევითი დაწესებულება. მასში სწარმოებდა მუშაობა ენათმეცნიერულ პრობლემატიკაზე (უკვე 1917 წელს ინსტიტუტის დავალებით ლაზურ ტექსტებს კრებდა ჭანეთში ი. ყიფშიძე, მესხეთში ქართული კილოების შესწავლაზე მუშაობდა ს. ლომია), ხელოვნებათმცოდნეობის საკითხებზე (ე. თაყაიშვილი, დ. გორდევა, დ. ყიფშიძე და სხვ.), გ. ჩუბინაშვილი აქუშაებდა ანისის გათხრების მასალებს, შემდეგში დაიწყო საკუთრივ ისტორიული თემატიკის დამუშავება (ს. კაკაბაძე და სხვ.), ეთნოგრაფიული მასალის შეკრება და დამუშავება და ა. შ. ასე რომ ინსტიტუტის არსებობის ეს ეტაპი ფაქტობრივად განასახიერებს საერთოდ ქართული აკადემიური ჰუმანიტარული მეცნიერების განვითარებას ამ ხანაში. სხვათა შორის ასეთი ვითარება გრძელდებოდა დიდხანს შემდეგშიც, როდესაც აღნიშნული ისტორიულ-არქეოლოგიური ინსტიტუტი რეორგანიზებულ იქნა ჯერ კავკასიისმცოდნეობის ინსტიტუტად (1931 წ.), ხოლო შემდეგ ნ. მარის სახელობის ენის, ისტორიისა და მატერიალური კულტურის ინსტიტუტად (1936 წ.).

უკვე კავკასიისმცოდნეობის ინსტიტუტის ფარგლებში საგრძნობი გახდა ძირეული ხასიათის ცვლილებები ინსტიტუტის პროფილსა, შემადგენლობასა და მიზანდასახულობაში. თანდათან ინსტიტუტი ჰკარგავდა საერთოკავკასიურ იერს, როგორადაც იგი ჩაფიქრებული იყო მისი დამაარსებლის, აკად. ნ. მარის მიერ. საერთოკავკასიური ერთობის იდეა ნ. მარის ერთ-ერთი დიდი ხნის საყვარელი იდეა იყო, რის გამოც იგი ხშირად ავადმყოფურად რეაგირებდა.

რებდა „ვიწროეროვნულ“ მისწრაფებებზე (ესეც იყო, სხვათა შორის, ერთ-ერთი მიზეზი მისი გაუმართლებელი, ფაქტობრივად უარყოფითი დანაკიდებულებისა თბილისში ქართული უნივერსიტეტის დაარსების მიმართ). მაგრამ საზოგადოებრივი განვითარების კანონზომიერება სხვა ამოცანებს აყენებდა — წინა პლანზე საკუთრივ ეროვნული ინსტიტუტების შესწავლა გამოდიოდა. ეს ტენდენცია განხორციელდა უკვე 1918 წელს დიდი ივანე ჯავახიშვილის და სხვა ქართველ მოღვაწეთა ინიციატივით შექმნილ ქართულ უნივერსიტეტში, სადაც მისივე ხელმძღვანელობით შექმნილი საქართველოს ისტორიის კათედრა გახდა ეროვნული ისტორიის შესწავლის მთავარი კერა. მაგრამ 30-იან წლებში გაეროვნულობის პროცესი მძლავრად შეეხო აგრეთვე აკადემიურ მეცნიერებას, კერძოდ ჩვენთვის საინტერესო კავკასიისმცოდნეობის ინსტიტუტს, რომელიც საკავშირო აკადემიის ჯერ ამიერკავკასიისა, ხოლო შემდეგ საქართველოს ფილიალის ფარგლებში ფუნქციონირებდა. მასში სულ უფრო და უფრო მეტად მოედინებოდა ახალი, თბილისის სახელმწიფო უნივერსიტეტის კედლებში ქართველოლოგიაში მომზადებული კადრები, რომელთა შორის იყვნენ საქართველოს ისტორიის ისეთი გამოჩენილი მკვლევრები, როგორც იყვნენ ს. ჯანაშია და ნ. ბერძენიშვილი. აქვე კონსულტანტად იქნა მოწვეული თვით ივ. ჯავახიშვილი.

ამ ეტაპზეც ინსტიტუტი კომპლექსურ ჰუმანიტარულ დაწესებულებად რჩებოდა. აქ შუშობდნენ ენათმეცნიერები (ა. შანიძე, გ. ახვლედიანი, გ. წერეთელი, კ. დონდუა, ს. უდენტი, ვ. ფანჩიძე და სხვ.), აღმოსავლეთმცოდნეები (ი. მარი, მ. ხუბუა), ისტორიკოსები (ივ. ჯავახიშვილი, ს. ჯანაშია, ნ. ბერძენიშვილი, მ. პოლივექტოვი, გ. ხაჭაპურიძე, ი. პეტრუშევსკი, გ. ნათაძე და სხვ.), არქეოლოგები (გ. ნიორაძე, ა. ბოლტუნოვა), ხელოვნებათმცოდნეები (შ. ამირანაშვილი და სხვ.), ეთნოგრაფები (გ. ჩიტაია, ვ. ბარდაველიძე, რ. ხარაძე) და ა. შ. ამ დროისათვის ინსტიტუტის უპირველესი ამოცანა საკუთრივ ქართული ენის, ისტორიის, კულტურის შესწავლა გახდა.

რა თქმა უნდა, ეს ტენზილი ჩვენი ჰუმანიტარული სამეცნიერო დაწესებულების განვითარებაში მნიშვნელოვნად უკავშირდება საერთოდ ჩვენს ქვეყანაში ამ დროს მომხდარ ზოგიერთ არსებით ცვლილებებს. როგორც ცნობილია, სკპ (ბ) ცკ-ის 1934 წ. 16 მაისის დადგენილებით აღდგა ზოგადსაგანმანათლებლო სკოლებში სამოქალაქო ისტორიის სწავლება. 30-იანი წლების შუა ხანები მრავალი მხრით ჰქმნის მიჯნას ისტორიული მეცნიერების განვითარებაში როგორც საქართველოში, ისე საერთოდ საბჭოთა კავშირში. პარტიამ თავისი დადგენილებებით დაგმო აქამდე ფართოდ გავრცელებული ვატაცება სოციალური სქემებით, ყურადღება გაამახვილა ისტორიის ეროვნული, პატრიოტული ასპექტით შესწავლის საჭიროებაზეც. ამიტომაც მკვლევართა ყურადღება არეში კანონზომიერად მოექცა, სოციალურ-ეკონომიკური განვითარების გვერდით დამოუკიდებლობისათვის ხალხის გმირული ბრძოლის ისტორია. სწორედ ასეთი მიზანდასახულების მქონე დაწესებულება იყო 1936 წელს საბოლოოდ ჩამოყალიბებული ენის, ისტორიისა და მატერიალური კულტურის ინსტიტუტი („ენიმიკი“), რომელსაც ამ დროიდან ვიდრე გარდაცვალებამდე (1947 წ.) სათავეში ედგა გამოჩენილი ქართველი მეცნიერი-ისტორიკოსი სიმონ ჯანაშია. ინსტიტუტში მეტად ფართოდ იყო წარმოდგენილი საენათმეცნიერო პრობლემატიკა (იგი ისწავლებოდა ქართველურ ენათა, კავკასიურ ენათა, ლექსიკოლოგიისა და ტერმინოლოგიის, მახლობელი აღმოსავლეთის ენათა, ზოგადი ენათმეცნი-



ერების განყოფილებებში), მაგრამ საპატიო ადგილი ეკავა ისტორიულ დარგებსაც (მას ემსახურებოდა ისტორიის განყოფილება, რომლის სათავეში იდგნენ ჯერ ს. ჯანაშია, ხოლო შემდეგ ნ. ბერძენიშვილი, არქეოლოგიის განყოფილება — გამგე გ. ნიორაძე, ეთნოგრაფიის განყოფილება — გამგე გ. ჩიტაია; ისტორიული წყაროების შესწავლას ემსახურებოდა ფილოლოგიის განყოფილება, რომელსაც მკირე ხანს აკ. შანიძე, ხოლო შემდეგ ს. ყაუხჩიშვილი ხელმძღვანელობდა).

„ენიშკის“ პერიოდში საკუთრივ ისტორიის დარგში უპირატესი ადგილი ეკავა მუშაობას საქართველოს ძველი და შუა საუკუნეების ისტორიის დარგში, თუმცა შესრულდა ზოგიერთი სამუშაო ქვეყნის XIX ს-ის ისტორიის სფეროშიც. შეისწავლებოდა ქართველთა ეთნოგენეზისა და განსახლების საკითხები, ფეოდალური საქართველოს სოციალურ-ეკონომიკური და პოლიტიკური ისტორია, რუსეთ-საქართველოს და საქართველო-კავკასიის ურთიერთობის, მახლობელი აღმოსავლეთის ქვეყნებთან საქართველოს ურთიერთობის და სხვ. საკითხები. 30-იანი წლების დასასრულს უაღრესად ინტენსიური მუშაობა წარმოებდა საქართველოს ისტორიაში საშუალო სკოლის სახელმძღვანელოს შექმნაზე, რომელიც, როგორც ცნობილია, გამოქვეყნდა ქართულ ენაზე პირველად 1943 წელს და რამდენიმე წლის შემდეგ იმდროინდელი უმაღლესი კლდე — სახელმწიფო პრემია დაიმსახურა (ავტორები: ივ. ჯავახიშვილი, ს. ჯანაშია, ნ. ბერძენიშვილი, რედაქტორი ს. ჯანაშია).

დიდი ყურადღება დაუთმო თავიდანვე ენიშკის ხელმძღვანელობამ საქართველოში არქეოლოგიური სამუშაოების გაშლას. საინტერესოა, რომ ამ საქმის მეურვეობა თავს იდევს ივ. ჯავახიშვილმა და ს. ჯანაშიამ. მარტო 30-იანი წლების მეორე ნახევარში ჩატარდა მრავალი არქეოლოგიური ექსპედიცია: დაბლაგომში (ნ. ბერძენიშვილი, ბ. კუფტინი, ნ. ხოშტარია), ბოლნისში (ივ. ჯავახიშვილი, ლ. მუსხელიშვილი), ალაზნის ველზე — არხილოსკალოში (გ. ნიორაძე), ბაშკიჩეთის რაიონში — სოფ. საფარლუს მახლობლად (გ. ნიორაძე), სამეგრელოში — სოფ. ოდიშში (ალ. კალანდაძე), კოლხეთის დაბლობზე — ყორღან „ნაოხვაშუზე“ (ა. იესენი, გ. ნიორაძე), მთის რაჭაში — ლებში (გ. გობეჯიშვილი), ძირულას ხეობაში — სოფ. დიდ განთიადში (გ. ნიორაძე), ჩხოროწყუში (ნ. ხოშტარია), სამშვილდეში (ლ. მუსხელიშვილი). განსაკუთრებული მნიშვნელობისა აღმოჩნდა გათხრები მცხეთაში, რომლის ხელმძღვანელად და საექსპერტო კომისიის თავმჯდომარედ ივ. ჯავახიშვილი დაინიშნა, ხოლო მისი გარდაცვალების შემდეგ (1940 წ.) ეს საქმე ს. ჯანაშიამ ჩაიბარა. საქვეყნოდ ცნობილია რა დიდებული შედეგები მოგვცა ამ გათხრებმა, როგორ გაამდიდრა ჩვენი მეცნიერება არა მარტო შესანიშნავი მატერიალური კულტურის ძეგლებით, არამედ დიდმნიშვნელოვანი ბერძნულ-არამეული წარწერებითაც.

სისტემატიური და გეგმიანი ხასიათი მიეცა ამ პერიოდში ეთნოგრაფიულ სამუშაოებსაც. მოეწყო ექსპედიციები იმერეთში, რაჭაში, პირიქით ხევსურეთში, ფშავში, ქიზიყში, პატარა ლიახვისა და მეჯულის ხეობებში, თიანეთში. ამ დარგშიც დიდი ენთუზიაზმი გამოიჩინა ივ. ჯავახიშვილმა, რომლის ინიციატივით 1935 წელს საქართველოს თითქმის ყოველ კუთხეში დაიგზავნენ სპეციალისტები შინამრეწველობისა და ხელოსნობის შესახებ მასალების შესაკრებად. ჩვენ ახლა ვგრძნობთ თუ რა დროული იყო ეს საქმე, როგორ გამოგვეცლებოდა ხელიდან ეს მასალა, რომ იმ დროს არ შეკრებილიყო. დღეს ივ. ჯავახიშვილის ხელმძღვანელობით შეკრებილი ეს მასალა, როგორც ცნობილია,

ქვეყნდება ხუთ ტომად და საყოველთაო ყურადღებას იქცევს. პუბლიკაცია დასასრულს უახლოვდება — უკვე დაისტანბა ოთხი ტომი 7 წიგნად. ამ საქმეში დიდი ღვაწლი მიუძღვის ვახტანგ ჯაფარიძეს.

დიდად ნაყოფიერი გამოდგა „ენიმკის“ პერიოდი — 30-იანი წლების მეორე ნახევარი და 40-იანი წლების დასაწყისი სამეცნიერო პროდუქციის გამოცემის მხრივაც. 1937—1944 წლებში გამოვიდა „ენიმკის მოამბის“ 14 ტომი. სისტემატიურად გამოდიოდა მეორე ასეთივე პუბლიკაცია — „მასალები საქართველოსა და კავკასიის ისტორიისათვის“. იმავე 1937—1944 წლებში გამოვიდა მისი 23 ნაკვეთი. 1938—1940 წლებში გამოიცა ამავე ინსტიტუტის კიდევ ერთი პერიოდული ორგანოს „მასალები საქართველოს ეთნოგრაფიისათვის“ 6 ნაკვეთი. დღესაც ჩვენ გვაკვირვებს ასეთი ნაყოფიერი საგამომცემლო საქმიანობა — ცნობილია, რომ ამა თუ იმ თემატიკური კრებულის გამოცემას ხშირად წლები უნდება, ხოლო პერიოდული სამეცნიერო ორგანოები საერთოდ მოგვისპეს...

ენიმკის მოღვაწეობის ამავე წლებში საფუძველი ჩაეყარა არაერთ სერიულ გამოცემას: საქართველოს ისტორიის ორიგინალური წყაროები, დოკუმენტება საქართველოს სოციალური ისტორიიდან, ქართული სამართლის ძეგლები, ქართველი ხალხის ბრძოლა უცხოელ დამპყრობთა წინააღმდეგ და სხვ. გამოიცა აგრეთვე მონოგრაფიული ნაშრომები. განსაკუთრებით მნიშვნელოვანი ნაშრომები გამოიცა ეთნოგრაფიის დარგში: ქართული ხალხური ორნამენტი, I. ხევსურული (ვ. ბარდაველიძე და გ. ჩიტაია, 1939), სვანურ ხალხურ დღეობათა კალენდარი, I, ახალწლის ცეკვი (ვ. ბარდაველიძე, 1939), დიდი ოჯახის გადმონაშთები სვანეთში (რ. ხარაქე, 1939), კოლექტიური ნადირობის გადმონაშთები (ა. რობაქიძე, 1941), აღმოსავლეთ საქართველოს ქართველი მთიელების სასულიერო ტექსტები (ვ. ბარდაველიძის რედაქციით, 1938), ნ. ხიზანიშვილის (ურბნელი) ეთნოგრაფიული ნაწერები (გ. ჩიტაიას რედაქციით, 1940), მოკვალებულის კულტი ხევსურეთში (გ. ჩიტაიას რედ., 1940), თ. სახოკიას „მიცვალებულის კულტი სამეგრელოში“ (გ. ჩიტაიას რედაქციით, 1940).

მნიშვნელოვანი პროდუქცია გამოქვეყნდა ამ წლებში საკუთრივ ისტორიის დარგშიც. გამოქვეყნდა ივ. ჯავახიშვილის „ქართველი ერის ისტორიის“ III წიგნი, ს. ჯანაშიას „გ. შარვაშიძე, ნარკვევი აფხაზეთისა და სამეგრელოს კულტურული ისტორიიდან“, ნ. ბერძენიშვილის „Очерк из истории развития феодальных отношений в Грузии (XIII—XIV вв.)“, ი. ლორთქიფანიძის, შ. ჩხეტიას, პ. გუგუშვილის, ნ. მახარაძის, ალ. ფირცხალაიშვილის, შ. მესხიას, ვ. გაბაშვილის და სხვათა ნაშრომები ინსტიტუტმა გამოსცა საქართველოს ისტორიის არაერთი საყურადღებო წყარო: აბუსერიძე ტბელის, ბასილი ეზოსმოძღვრის თხზულებები, თამარის მეორე ისტორიკოსა, დავით ბატონიშვილის „ახალი ისტორია“, ბეგრატ ბატონიშვილის თხზულება, ბერი ეგნატაშვილის „ახალი ქართლის ცხოვრება“, თამარის ისტორიკოსის „ისტორიანი და აზმანი შარავანდედთანი“, ქართლის ცხოვრების ანა დედოფლისეული ნუსხა. გამოიცა „დოკუმენტები საქართველოს სოციალური ისტორიიდან“ (ტ. I, ბატონყმური ურთიერთობანი), ვაჰანის ქვაბთა განგება, გურჯისტანის ვილაიეთის დავთარი, სვანეთის საისტორიო ძეგლები. აღსდგა საქართველოს ისტორიის უცხოური წყაროების სერიის გამოცემაც — დაიბეჭდა „გეორგიის“ ერთ-ერთი ტომი, პლანო კარპინის „ისტორია მონღოლებისა“.

რუმბუჯვისი გვილიომის „მოგზაურობა აღმოსავლეთის ქვეყნებში“, ჰაჯი-მეჰდიყული ყაჯარის „უკეთესთაგან უკეთესი“. აღსანიშნავია, რომ ინსტიტუტი აქვეყნებდა ნაშრომებს ხელოვნებათმცოდნეობის დარგშიც — გამოიცა გ. ჩუბინაშვილის, რ. შმერლინგის, ტ. ხერხეულიძის, ლ. მაცულევიჩის, შ. ამირანაშვილის საყურადღებო მონოგრაფიები. ერთი სიტყვით, ინსტიტუტი არა მარტო განაგრძობდა ქართველოლოგიის თითქმის ყველა დარგის მეურვეობას ძველისძველ ტრადიციას, არამედ კიდევ უფრო გააფართოვა ამ მხრივ თავისი მოღვაწეობა.

სამართლიანობა მოითხოვს ითქვას, რომ ინსტიტუტის მთელი ეს პუბლიკაციები მათი ავტორების ხანგრძლივი მუშაობის ნაყოფი იყო და არა მაინცდამაინც ინსტიტუტის კედლებში შესრულებული სამუშაოები. ამასთანავე ინსტიტუტი აქვეყნებდა ბევრ ისეთ ნაშრომსაც, რომლის ავტორი საერთოდ არც იყო მისი თანამშრომელი.

ენიმკის პერიოდში დიდად განიარაღა ინსტიტუტის თანამშრომელთა რიცხვი. ინტენსიურად დაიწყო ნიჭიერი ახალგაზრდობის მოზიდვა ასპირანტურაში. ამ დროს გაიარეს მოზადება შემდეგში ისეთმა გამოჩენილმა სპეციალისტებმა, როგორც იყვნენ ან არიან ა. რობაქიძე, ლ. ბოჰორიშვილი, ვ. გაბაშვილი, ა. იოსელიანი, შ. მესხია, დ. გვრიტიშვილი, მ. დუმბაძე, გ. ვობაძეშვილი, ვ. ლომთათიძე და სხვ. ასპირანტების მოზადებას ხელმძღვანელობდნენ ყველაზე გამოჩენილი სპეციალისტები ივ. ჯავახიშვილი, ს. ჯანაშია, ნ. ბერძენიშვილი, გ. ნიორაძე, გ. ჩიტაია.

ფორმალურად ახალი ეტაპი ინსტიტუტის ცხოვრებაში დაიწყო 1941 წლის თებერვლიდან, როდესაც დაარსდა საქართველოს სსრ მეცნიერებათა აკადემია და თვით ენიმიკი ორ ინსტიტუტად — ენათმეცნიერებისა და ისტორიის ინსტიტუტებად გაიყო. მაგრამ ფაქტობრივად რამდენიმე წლის მანძილზე ორივე ინსტიტუტი ისევე ერთ დაწესებულებად განაგრძობდა ცხოვრებას, ერთი სამეცნიერო საბჭო ჰქონდა, ორივეს ერთი დირექტორი (ს. ჯანაშია) ჰყავდა... მხოლოდ 1944 წლიდან ამ ორმა ინსტიტუტმა დაიწყო სრულფასოვანი დამოუკიდებელი არსებობა.

სანამულო ომის წლებში, რა თქმა უნდა, ბევრი რამ შეფერხდა ამ ინსტიტუტების, კერძოდ ისტორიის ინსტიტუტის საქმიანობაში (მას 1943 წელს ივ. ჯავახიშვილის სახელი მიენიჭა). აღარ ჩანს სამეცნიერო პროდუქციის ისეთი უხვი პუბლიკაცია, როგორც ამის წინა პერიოდში, 1943 წლამდე შეჩერდა არქეოლოგიური სამუშაოების წარმოება და სხვა საქსპედიციო სამუშაოები. მხოლოდ 1943 წელს განახლდა მცირე მასშტაბით გათხრები მცხეთაში. ამავე წელს განახლდა ეთნოგრაფიული ექსპედიციებიც.

ინსტიტუტის არაერთი თანამშრომელი გაიწვიეს მოქმედ არმიაში (ალ. კალანდაძე, ა. აფაქიძე, დ. გვრიტიშვილი, შ. მესხია). სამამულო ომის მონაწილენი არიან აგრეთვე შემდეგში ინსტიტუტის მეცნიერ-თანამშრომლებად ჩარიცხული ვ. გუჩუა, მ. გვეგშიძე, გ. ზაქარიაძე, ა. იოსელიანი, გრ. მარგინი, კ. მელითაური, ბ. სილაგაძე, ა. სოხაძე, ი. ტაბაღლა, კ. ტაბაძაძე, ი. უთურაშვილი, ა. ცამციშვილი, ი. ჩიქავა, ს. ჩხარტიშვილი.

ინსტიტუტის თანამშრომლები აქტიურ მონაწილეობას იღებდნენ საავტორიტაციო-პროპაგანდისტულ საქმიანობაში. ინსტიტუტი აქვეყნებდა სამეცნიერო-პოპულარული ნაშრომების ორ სერიას: „ქართველი ხალხის ბრძოლა უცხოელ დამპყრობთა წინააღმდეგ“ და „წითელარმიელების ბიბლიოთეკა“. ამ

სერიებში დაიბეჭდა ისეთი ნარკვევები, როგორცაა „თათართა ბატონობის ხანა საქართველოში“ (ნ. ბერძენიშვილი), „გერმანული ფაშიზმი ქართველო ხალხის უბოროტესი მტერია“ და „ქართლის ცხოვრების ძველი და ახალი ფურცლები“ (ს. ჯანაშია) და სხვ. იკითხებოდა მრავალი ლექცია-მოსხენება საბჭოთა არმიის მეომრებისათვის, ჰოსპიტლებში, ჯარის ნაწილებსა და დაწესებულებებში, სამრეწველო საწარმოებში და სოფლად.

მიუხედავად ცხოვრების მძიმე პირობებისა ინსტიტუტში გრძელდებოდა სამეცნიერო-კვლევითი მუშაობა ტრადიციულ პრობლემატიკაზე. მე თვითონ 1941 წლის შემოდგომაზე მოვედი ინსტიტუტში როგორც ასპირანტი და მოწმე ვარ იმისა, როგორი საქმიანი, სამუშაო შემოქმედებითი ატმოსფერო სუფევდა ომის წლების მანძილზე ამ დაწესებულებაში. თანამშრომელთა შორის აქ გერ ნახავდით ადამიანს, რომელიც მთელი თავისი არსებით მეცნიერების ერთგული და ენთუზიასტი არ ყოფილიყო, რომელიც არ აკეთებდა მაქსიმუმს იმისა, რისი უნარიც გააჩნდა. ყველა ჩვენგანი ავადმყოფურად რეაგირებდა იმაზე თუ რაიმე გარემოება მას ხელს უშლიდა ინსტიტუტში ყოფნის დროს მუშაობაში. დიდებულად ფუნქციონირებდა ინსტიტუტის მდიდარ ბიბლიოთეკაც. არც ის ითქმის, რომ სამუშაო ფართობის მხრივ იმ დროს დაღ სიხალვატეს განვიცდიდით. თვითეულ ოთახში მრავალი თანამშრომელი იჯდა და მინც ახერხებდა მუშაობას. სამწუხაროდ, ამის შემდეგ ბევრი რამ უარესისაკენ შეიცვალა და დღეს ბევრ ჩვენს თანამშრომელს წარმოუდგენლადაც ეჩვენება ინსტიტუტის კედლებში რაიმე სამუშაოს შესრულება... ერთ-ერთი მიზეზი ამ მხრივ მდგომარეობის გაუარესებისა ალბათ ომის შემდგომ პერიოდში ჩვენი კადრების ძალზე სწრაფ ზრდაში მდგომარეობს, როდესაც ყოველთვის ვერ ხერხდებოდა სათანადო დონისა და ხარისხის სპეციალისტებით ინსტიტუტის დაკომპლექტება. მუშაობის მასშტაბურობის ზრდამ და მომუშავე კოლექტივის გაფართოებამ ახალი პრობლემები წარმოშვა, ახალი საზრუნავი გააჩნია. დღეს ჩვენ უკვე ბევრი რამ არ გვაკმაყოფილებს ჩვენს მუშაობაში, ჩვენს საქმიანობაში. მკვლევართა ჩვენი თაობა, თქმა არ უნდა, ბევრი რამით (მათ შორის პროფესიული მომზადებით და ნაყოფიერებით) ხშირად ჩამორჩება წინამორბედი თაობის მკვლევართ. იმედი უნდა ვიქონიოთ, რომ თავის შემდგომ საიუბილეო თარიღებს ინსტიტუტი უფრო მაღალი მიღწევებით შეხვდება, სულ უფრო და უფრო მეტი ენთუზიასტი-მკვლევრებით დამშვენებული, რომლებიც თავისი განსწავლულობითა და შემოქმედებითი ნაყოფიერებით გაუტოლდებიან ჩვენს სახელოვან წინამორბედებს.

თუ ომის შემდგომ პერიოდს (1945 წლიდან დღემდე) ერთიანად გადავხედავთ, ჩვენი რაოდენობრივი ზრდა მართლაც შთამბეჭდავია. თუ 1945 წელს ისტორიის ინსტიტუტში სულ 43 მეცნიერი თანამშრომელი იყო, ახლა მათი რაოდენობა (არქეოლოგიური ცენტრის მუშაკთა ჩათვლით) 400-მდეა. 1964 წლიდან ინსტიტუტს სახელი შეეცვალა და ეწოდა ფ. ჯავახიშვილის სახელობის ისტორიის, არქეოლოგიისა და ეთნოგრაფიის ინსტიტუტი. 1978 წელს მას გამოეყო (თუმცა ინსტიტუტისავე ფარგლებში ნომინალურად დარჩა) არქეოლოგიური კვლევის ცენტრი. ამ უკანასკნელის გამოკლებით მართო ინსტიტუტში, რომელიც საკუთრივ ისტორიისა და ეთნოგრაფიის პრობლემატიკას ამუშავებს, მეცნიერ-მუშაკთა შორის ძალიან მაღალია „ცენზონი“ თანამშრომლების რიცხვი — მასში 75 მეცნ. დოქტორი და 111 მეცნიერებათა კანდიდატია, ხოლო არქეოლოგიური კვლევის ცენტრში მუშაობს 11 დოქტორი და

64 კანდიდატი. 1945 წლის 7 სამეცნიერო განყოფილების ნაცვლად (ისტორიის არქეოლოგიის, ეთნოგრაფიის, ფილოლოგიის, ფილოსოფიის, ქართული მუსიკალური ფოლკლორისა და ქართული მედიცინის ისტორიის) დღეს ინსტიტუტში 19 ასეთი სამეცნიერო უჯრედი: ძველი ისტორიის, შუა საუკუნეების საქართველოს ისტორიის, საქართველოს ახალი ისტორიის, საბჭოთა საქართველოს ისტორიის, დიდი სამამულო ომის ისტორიის, საქართველოს სსრ შრომითი კოლექტივების ისტორიის, საქართველოს სსრ ქალაქებისა და სოფლების ისტორიის, საქართველოს ძველი და შუა საუკუნეების ისტორიის წყაროთმცოდნეობის, საბჭოთა კავშირის ხალხებთან საქართველოს ურთიერთობის ისტორიის, კავკასიის ხალხთა ისტორიის, ევროპის ქვეყნების ისტორიის, ისტორიული გეოგრაფიის, კონკრეტული სოციოლოგიური კვლევის, საქართველოს ისტორიისა და კულტურის ძეგლთა ნუსხისა და სამეცნიერო ინფორმაციის, მატერიალური კულტურისა და სამეურნეო ყოფის ეთნოგრაფიული შესწავლის, სოციალურ ურთიერთობათა ეთნოგრაფიული შესწავლის, სულიერი კულტურის ეთნოგრაფიული შესწავლის, ქართულ-კავკასიური კულტურულ-ისტორიული ურთიერთობის ეთნოგრაფიული შესწავლის და, ბოლოს, ანთროპოლოგიის განყოფილებები თუ სექტორები. ამას გარდა არქეოლოგიური კვლევის ცენტრი მოიცავს შემდეგ განყოფილებებს: ნეოლით-ადრელითონების ხანის არქეოლოგიის, გვიანბრინჯაო-ადრერკინის ხანის არქეოლოგიის, ანტიკური ხანის არქეოლოგიის, შუასაუკუნეების ხანის არქეოლოგიის, არქეოლოგიის ისტორიის, თეორიისა და ინფორმაციის, დაბოლოა, არქეოლოგიური სამსახურის განყოფილება. ამათ გარდა ფუნქციონირებს აქვეორი დამოუკიდებელი სექტორი: 1) ძველი ქვის ხანის არქეოლოგიისა და 2) ინტერდისციპლინარული კვლევის.

უცილობლად დიდი და სასარგებლო სამუშაო ჩატარდა ინსტიტუტში ომის დამთავრების შემდეგ განვლილი ამ ოთხ ათეულ წელზე მეტი ხნის განმავლობაში. ჩვენი საისტორიო მეცნიერების საგანძური გამდიდრდა მისი მუშაკების მიერ შექმნილი ასეულობით მონოგრაფიული ნაშრომით. გამოიცა მრავალი თემატიკური კრებული, გამოქვეყნდა ჩვენი ქვეყნის ისტორიის მრავალი წერილობითი წყარო და მისი თარგმანი უცხო ენებზე. ჩატარდა უდიდესი მასშტაბის არქეოლოგიური სამუშაოები, რომელთა შედეგად გამოვლინდა ჩვენი წარსულის ამსახველი მრავალი მატერიალური კულტურისა და ეთნოგრაფიული ძეგლი. ნათ მნიშვნელოვანწილად შეავსეს ქვეყნის უძველეს ისტორიაში აქამდე არსებული არაერთი ხარვეზი. დიდძალი ახალი მასალა იქნა მოპოვებული ამ ხნის მანძილზე ეთნოგრაფიული ექსპედიციების მიერაც. თავის აქტივში უნდა ჩაიწეროს ინსტიტუტმა აგრეთვე მთელი რიგი განმაზოგადებელი ნაშრომების შექმნაც. მათ შორის უპირველესია, რა თქმა უნდა, „საქართველოს ისტორიის ნარკვევები“-ს რვატომეული. გამოქვეყნდა სამუშაო და უმაღლესი სკოლისათვის განკუთვნილი რამდენიმე სახელმძღვანელო საქართველოს ისტორიაში. ასეთივე მიზნით გამოიყენება ჩვენს უმაღლეს სკოლაში ინსტიტუტში შექმნილი „საქართველოს არქეოლოგია“, რომლის ახალი, მრავალტომიანი ვარიანტი ამჟამად მზადდება ინსტიტუტის არქეოლოგიური კვლევის ცენტრში, აგრეთვე „ძველი აღმოსავლეთის ხალხთა ისტორია“. ყურადღების ღირსია ეთნოგრაფთა კოლექტივის მიერ მომზადებული წიგნების სერია „საქართველოს ისტორიულ-ეთნოგრაფიული ატლასი (მასალები)“ და მრავალი სხვა.

ინსტიტუტის მიერ ჩატარებული მუშაობის აღიარებაა ისიც, რომ მასში შექმნილ ბევრ ნაშრომს მიენიჭა მთავრობის ჯილდო — ლენინური, სსრკ და საქართველოს სსრ სახელმწიფო პრემიები, მრავალი სახელმწიფო პრემია, რომელსაც ანიჭებს საქართველოს სსრ მეცნიერებათა აკადემია, თბილისის სახელმწიფო უნივერსიტეტი და სხვა სამეცნიერო ორგანიზაცია-დაწესებულებები. ლენინური პრემიით აღინიშნა (1957 წ.), გ. მელიქიშვილის ნაშრომები „ნაირი-ურარტუ“ და „ურარტული ლერსმული წარწერებით“, სსრკ სახელმწიფო პრემია მიენიჭათ ბ. კუფტინის „არქეოლოგიურ გათხრებს თრიალეთში“ (1941 წ.) და ივ. ჯავახიშვილის, ს. ჯანაშიას და ნ. ბერძენიშვილის წიგნა „საქართველოს ისტორია“ (1946 წელს), საქართველოს სსრ სახელმწიფო პრემია მიენიჭათ (1982 წელს) „საქართველოს ისტორიის ნარკვევების“ რვატომეულის შექმნისათვის ავტორთა კოლექტივისა და გამოცემის სარედაქციო კოლეგიის 16 წევრს: გ. მელიქიშვილს, შ. მესხიას, ვ. გუჩუას, ზ. ანჩაბაძეს, მ. დუმბაძეს, ი. ანთელავას, ა. სურგულაძეს, ი. კაჭარავას, მ. ნათელაძეს, ა. აფაქიძეს, მ. ლორთქიფანიძეს, გ. ჯამბურას, მ. გაფრინდაშვილს, ა. კოჭლავაშვილს, ბ. ლომინაძეს, ნ. სტურუას. 1984 წ. საქართველოს სსრ სახელმწიფო პრემია მიენიჭა გ. პაიჭაძეს რუსეთ-საქართველოს ურთიერთობის ისტორიისადმი მიძღვნილ ნაშრომთა ციკლისათვის. 1976 წელს ივ. ჯავახიშვილის დაბადების 100 წლისთავის იუბილის დღეებში, ივ. ჯავახიშვილის პრემიით აღინიშნა გ. მელიქიშვილის წიგნი „ფეოდალური საქართველოს პოლიტიკური გაერთიანება და საქართველოში ფეოდალურ ურთიერთობათა განვითარების ზოგიერთი საკითხი“. აკადემიკოს ს. ჯანაშიას პრემიით აღინიშნა: ს. ყუბჩიშვილის გამოცემა „ქართლის ცხოვრება“, ტ. I (1955 წ. პუბლიკაცია), ა. აფაქიძის „ქალაქები და საქალაქო ცხოვრება ძველ საქართველოში“, I, 1963 წ., ნ. მახარაძის „დიდი ოქტომბრის გამარჯვება საქართველოში“ 1967, ირ. ანთელავას „საქართველოს სახელმწიფო გლეხები XIX საუკუნის პირველ ნახევარში, 1962 წ., შ. მესხიას „დიდგორის ბრძოლა“, 1972 წ., ა. სურგულაძის „ქართული საზოგადოებრივი აზრი XIX საუკუნის მეორე ნახევარში, 1974 წ., ნ. ხაზარაძის „საქართველოს ძველი ისტორიის ეთნო-პოლიტიკური პრობლემები (მოსხმები)“, 1984 წ. ნ. ბერძენიშვილის პრემია მიენიჭა 1981 წელს მ. ლორთქიფანიძეს რუსულ ენაზე თარგმნილი და გამოცემული ქართული საისტორიო ძეგლებისათვის „მატიანე ქართლისა“ და სუმბატ დავითის ძის „ცხოვრება და უწყება ბაგრატიონიანთა“. იგივე პრემია მიენიჭა ა. ბაქრაძეს (ნ. ჯავახიშვილთან ერთად) ნაშრომისათვის „ივ. ჯავახიშვილის პირადი არქივის აღწერილობა“, 1976 წ. საქართველოს ლენინური კომკავშირის პრემია მიენიჭათ ინსტიტუტის ახალგაზრდა თანამშრომლებს, ამაჟამად უკვე მეცნიერებათა დოქტორებს ილია ანთელავას (1978 წ.) და გიული ალასანიას (1980 წელს).

დიდად გაიზარდა ინსტიტუტის, როგორც ისტორია-არქეოლოგია-ეთნოგრაფიის დარგის ერთ-ერთი მნიშვნელოვანი ცენტრის ავტორიტეტი როგორც საბჭოთა კავშირში, ისე საზღვარგარეთის სამეცნიერო ცენტრებში. ამისი მაჩვენებელია თუნდაც ჩვენი მუშაკების აქტიური მონაწილეობა საკავშირო და საერთაშორისო სამეცნიერო კონგრესებსა და კონფერენციას-სიმპოზიუმებში და, მეორე მხრივ, სსრკ სხვა რესპუბლიკებისა და საზღვარგარეთის სამეცნიერო ცენტრების სპეციალისტთა ასეთივე აქტიულობა ჩვენთან, ინსტიტუტის ინიციატივითა და თაოსნობით მოწყობილ მრავალრიცხოვან სამეცნიერო ფორუმებში.

უკანასკნელი ათეული წლების მანძილზე ინსტიტუტში ჩატარებული სამე-  
შაოების მასშტაბურობის უპირველესი მაჩვენებელია მისი ბეჭდური პროდუქ-  
ცია. ომის შემდგომ პერიოდში ერთხანს კიდევ გრძელდებოდა ინსტიტუტის  
პერიოდული ორგანოების პუბლიკაცია. ასეთი იყო „შრომები“ (ტ. I—VI 1955—  
1962), „ინალები“, I, 1947, მიმოშხილველი“ (I—III, 1949—1955), „მასალები  
საქართველოსა და კავკასიის ისტორიისათვის“ (35 ნაკვეთი: 1937—1963). უფრო  
სიცოცხლისუნარიანი აღმოჩნდა არქეოლოგიისა და ეთნოგრაფიის დარგში  
არსებული პერიოდული გამოცემები „მასალები საქართველოსა და კავკასიის  
არქეოლოგიისათვის“ (9 ტომი) და „მასალები საქართველოს ეთნოგრაფიისათ-  
ვის“ (23 ნაკვეთი: 1938—1987 წწ.).

ამის პარალელურად დამკვიდრდა თემატიკური კრებულების გამოცემის  
პრაქტიკა. ისინი ფაქტობრივად ინსტიტუტის ამა თუ იმ განყოფილების პერი-  
ოდულ ორგანოებს წარმოადგენენ. ძველი ისტორიის განყოფილებამ გამოაქ-  
ვეყნა, მაგალითად, რვა ნაკვეთი კრებულისა „კავკასიურ-ახლოაღმოსავ-  
ლური კრებული“, საბჭოთა საქართველოს ისტორიის განყოფილებამ 16 ნაკ-  
ვეთი კრებულისა „საქართველოს უახლესი ისტორიის საკითხები“; საისტორიო  
გეოგრაფიის განყოფილებამ — „საქართველოს ისტორიული გეოგრაფიის კრე-  
ბულის“ 5 ნაკვეთი, ახალი ისტორიის განყოფილება აქვეყნებს კრებულს, „სა-  
ქართველოს ახალი ისტორიის საკითხები“, წყაროთმცოდნეობის განყოფილე-  
ბამ გამოსცა შვიდი კრებული „ქართული წყაროთმცოდნეობა“, საისტორიო  
მეცნიერების ისტორიის განყოფილებამ გამოაქვეყნა კრებულები „ქართული  
ისტორიოგრაფია“ (3 ნაკვეთი), ევროპის ქვეყნების ისტორიის განყოფილებამ  
— „ევროპის ქვეყნების ისტორიის პრობლემები“ (3 ნაკვეთი), „შუა საუკუნე-  
ების საქართველოს ისტორიის განყოფილებამ — „საქართველოს ფეოდალური  
ხანის ისტორიის საკითხები“ (5 ნაკვეთი), სსრკ ხალხებთან ურთიერთობის ისტო-  
რიის განყოფილებამ გამოსცა ორი ნაკვეთი კრებულისა „ქართული სამეფო-  
სამთავროების საგარეო პოლიტიკის ისტორიიდან“. ამავე განყოფილების ინი-  
ციატივით გამოქვეყნდა 3 კრებული „Из истории украинно-грузинских связей“.  
ინსტიტუტში კარგა ხანია ფუნქციონირებს ახალგაზრდა მეცნიერ მუშაკთა  
საბჭო, რომლის ინიციატივითაც ყოველწლიურად ტარდება ასპირანტებისა  
და ახალგაზრდა მეცნიერ მუშაკთა სამეცნიერო სესიები. ამ სესიების მასა-  
ლებიც ქვეყნდება ცალკე კრებულების სახით. სულ დღემდე სხვადასხვა  
სახელწოდებით („საისტორიო კრებული“, საქართველოს ისტორიის საკით-  
ხები“, „საქართველოს, კავკასიის და მახლობელი აღმოსავლეთის ისტორიის  
საკითხები“, „ისტორიულ-ეთნოგრაფიული შტუდიები“) გამოქვეყნდა ასეთი  
რვა კრებული. ანალოგიურ კრებულს, სადაც იბეჭდება ახალგაზრდა მეცნიერ  
მუშაკთა ნაშრომები, აქვეყნებს ინსტიტუტის არქეოლოგიური კვლევის ცენტრიც.  
იგი ატარებს სახელწოდებას „არქეოლოგიური ძიებანი“. გამოქვეყნდა  
უკვე 5 ასეთი კრებული.

არქეოლოგიური კვლევის ცენტრი გარდა ზემოთ უკვე დასახელებული  
სერიალისა „მასალები საქართველოსა და კავკასიის, არქეოლოგიისათვის“ აქვე-  
ყნებს არაერთ თემატიკურ კრებულს, ასეთებია, კერძოდ: „საქართველოს არქე-  
ოლოგიის საკითხები“ (გამოიცა 3 ნაკვეთი), „ფეოდალური საქართველოს  
არქეოლოგიური ძეგლები“ (გამოქვეყნებულია ხუთი ნაკვეთი), გამოდის დიდი  
ექსპედიციების კრებულები: „ვანი“ (1972—1986 წწ.-ში გამოიცა 8 ტომი),

„მცხეთა“ (უკვე 7 ტომია დასტამბული), ასევე შვიდი ნაკვეთის სახით არსებობს „კახეთის არქეოლოგიური ექსპედიციის შრომები“, გამოვიდა „თბილისი, ტ. I. არქეოლოგიური ძეგლები“, სამ ტომად არის გამოცემული „დიდი პიტიუნტი. არქეოლოგიური გათხრები ბიჭვინთაში“, 1974 წლიდან ყოველწლიურად გამოდის ამა თუ იმ წლის არქეოლოგიური გათხრების მოკლე ანგარიშების კრებული „Полевые археологические исследования“. დაიბეჭდა სამი ტომი წყალტუბოში ჩატარებული საკავშირო სიმბოზიუმების მასალებისა („Материалы Всесоюзного симпозиума по древней истории Причерноморья“) — ტ. I, 1979; ტ. II, 1981; ტ. III, 1985.

მრავალი თემატიკური კრებული გამოიცა ეთნოგრაფიისა და ანთროპოლოგიის ხაზითაც. ზემოთ უკვე აღნიშნულ 23 ტომიან „მასალებს საქართველოს ეთნოგრაფიისათვის“ შეიძლება დავუმატოთ: „კავკასიის ეთნოგრაფიული კრებული“ (გამოქვეყნდა 6 ნაკვეთი), „მასალები კავკასიის ანთროპოლოგიისათვის“ (8 ნაკვეთი). უკვე ითქვა, რომ უკანასკნელ წლებში დღის სინათლე იხილა ივ. ჯავახიშვილის ხელმძღვანელობით ჯერ კიდევ 1935 წელს შეკრებილმა დიდმნიშვნელოვანმა ეთნოგრაფიულმა მასალამ. გამოქვეყნდა უკვე ოთხი ტომი ამ სერიისა „მასალები საქართველოს შინამრეწველობისა და ხელოსნობის ისტორიისათვის“. ოთხი ტომი გამოიცა ასევე უკანასკნელ წლებში „საქართველოს ისტორიულ-ეთნოგრაფიული ატლასის მასალებისა“ და ა. შ. არ შეიძლება იქვე არ აღვნიშნოთ, რომ ინსტიტუტის თანამშრომელთა აქტიური მონაწილეობით ქვეყნდება ჩვენი გამოჩენილი ისტორიკოსების ივ. ჯავახიშვილის თორმეტტომეული, გამოქვეყნდა ს. ჯანაშიას „შრომები“ 5 ტომი, ნ. ბერძენიშვილის „საქართველოს ისტორიის საკითხები“ ცხრა ტომი, ვ. დონდუას „საისტორიო ძიებანი“ 3 ტომი, შ. მესხიას ნაშრომების სამტომეული და სხვ.

აქ ჩვენ არავითარი სამუალება არა გვაქვს დავასახელოთ ინსტიტუტის მიერ ამ წლების მანძილზე გამოქვეყნებული არაერთი ასეული საყურადღებო მონოგრაფიული ნაშრომი, რომელთა ავტორებიც ინსტიტუტის ესა თუ ის თანამშრომელია. საიუბილეო თარიღთან დაკავშირებით იბეჭდება ინსტიტუტის პუბლიკაციათა სრული ნუსხა (შემდგენელი ც. ზუკაკიშვილი), უმნიშვნელოვანესები ამ მონოგრაფიებიდან დასახელებული არიან ინსტიტუტის ისტორიისადმი მიძღვნილ ნარკვევებში ქართულ — (ავტორი — ქ. თოფურაძე და სხვ.) და რუსულ (ავტორი — ო. ჟორდანია) ენებზე. ყველაფერი ეს ჩვენ გვიმსუბუქებს მდგომარეობას და გამოქვეყნებული მონოგრაფიების ჩამოუთვლელთა (ზოგიერთს ჩვენ ქვემოთ მაინც დავასახელებთ) მსმენელმა (მკითხველმა) უნდა გვაპატიოს.

თუ 30-იანი წლები ქართულ საისტორიო მეცნიერებაში მარქსისტულ-ლენინური მსოფლმხედველობის შუქზე საქართველოს ძველი და შუა საუკუნეების ისტორიის გააზრების ნიშნით გამოირჩევა (ამ მხრით ძირითადი დამსახურება ს. ჯანაშიასა და ნ. ბერძენიშვილს მიუძღვის), ხოლო 30-იან წლების დასასრულსა და დიდი სამამულო ომის პერიოდში ეროვნული თავისთავადობის დამოუკიდებლობისა და თავისუფლებისათვის ქართველი ხალხის თავდადებული ბრძოლის ისტორია მოექცა ყურადღების ცენტრში, ომისშემდგომი ხანისათვის დამახასიათებელია უფრო შეწონასწორებული, უფრო პროპორციული დამოკიდებულება ჩვენი ქვეყნის ისტორიის პრობლემატიკისადმი. ამ დრომდე,



კერძოდ, ინსტიტუტში ფაქტობრივად არ ისწავლებოდა საქართველოს ახალი და უახლესი (XIX—XX სს-ის) ისტორია. თანდათან, განსაკუთრებით ომისშემდგომ პერიოდში, ინსტიტუტში ჩამოყალიბება იწყო ამ პრობლემათიკაზე მომუშავე სპეციალისტების ჯგუფმა (მ. დუმბაძე, მ. ბერძნიშვილი, ტრ. ხუნდაძე). რაც შეეხება უახლესი პერიოდის — საბჭოთა საქართველოს ისტორიას, მას ინსტიტუტში შესაბამისი ადგილი მხოლოდ 1950 წლიდან დაეთმო, როდესაც საქართველოს სსრ მეცნიერებათა აკადემიის პრეზიდიუმთან არსებული „სამამულო ომის ისტორიის შემსწავლელი კომისია“ რეორგანიზებულ იქნა „საბჭოთა საქართველოს ისტორიის განყოფილებად“ (ხელმძღვანელი — სსრკ მეცნ. აკადემიის წევრ-კორესპონდენტი გ. ხაჭაპურიძე, 1957 წლიდან აკად. ი. კაჭარავა) და ინსტიტუტის შემადგენლობაში შევიდა. ასეთივე დამოუკიდებელი სამეცნიერო განყოფილების სახით „კაპიტალისტური ხანის საქართველოს ისტორიის (ამჟამად — „ახალი ისტორიის“ განყოფილება) ინსტიტუტში 1954 წელს გაფორმდა (პირველი ხელმძღვანელი — პრ. რატიანი, 1957 წლიდან — ირ. ანთელავა, ხოლო ამჟამად გრ. მარგანი). ახლა ორივე ეს განყოფილება თვითიული ორ ათეულზე მეტ თანამშრომელს ითვლის. ამასთანვე საბჭოთა საქართველოს ისტორიის განყოფილებას შემდეგში გამოეყო ამავე პერიოდზე მომუშავე ორი სხვა განყოფილება — დიდი სამამულო ომის ისტორიის (ხელმძღვანელი — ნ. სტურუა, ამჟამად — მ. ნათმელაძე) და შრომითი კოლექტივების ისტორიის განყოფილება (ხელმძღვანელი ალ. კოჭლავაშვილი, შემდეგში — ს. ჩხარტიშვილი, ამჟამად — მ. სამსონაძე).

ძალზე ფართოა იმ საკითხების სპექტრი, რომელზედაც მუშაობდნენ საბჭოთა საზოგადოების ისტორიის შემსწავლელი საინსტიტუტო განყოფილებები. შეიძლება მოვიხსენიოთ, პირველ ყოვლისა, გ. ხაჭაპურიძისა და ნ. მახარაძის ნაშრომები, მიძღვნილი საქართველოში საბჭოთა ხელისუფლების დამყარების ისტორიისადმი, ი. კაჭარავას მონოგრაფია საბჭოთა საქართველოს აღდგენითი პერიოდის (1921—1925 წწ.) შესახებ. ასეთივე მონოგრაფიები შეიქმნა აღნიშნულ განყოფილებებში ჩვენი უახლესი ისტორიის ზოგერთი სხვა პერიოდის შესახებაც: „საქართველო სოციალისტური საზოგადოების განმტკიცებისა და განვითარების პერიოდში“ (ი. ჩიქავა), „საქართველო საბჭოთა კავშირის დიდ სამამულო ომში (1941—1945 წწ.)“ (ა. იოსელიანი), „საქართველოს სსრ ომისშემდგომ პერიოდში (1945—1953 წწ.)“ (ნ. სტურუა) და სხვ. მეორე მხრივ არ დარჩენილა საბჭოთა საქართველოს ისტორიის არც ერთი პრობლემა, რომელზედაც არ ემუშავათ ინსტიტუტის თანამშრომლებს — ესაა ქვეყნის სოციალურ-ეკონომიკური და კულტურული განვითარება, საზოგადოებრივი კლასებისა და ფენების ისტორია და სხვ. შეიქმნა საქართველოს მუშათა კლასის ისტორიის სამტომეული, საქართველოს სოციალისტური კულტურისა და ინტელიგენციის ისტორიის ნარკვევები ოთხ ტომად, ნაშრომები მიძღვნილი ქვეყნის ინდუსტრიალიზაციისა და კოლექტივიზაციისადმი, კულტურული მშენებლობის პრობლემათიკაზე და ეროვნული კულტურის ზრდა-განვითარებაზე, ქართველი სოციალისტური ერის ჩამოყალიბება-განვითარებისა და საერთოდ ეროვნულ ურთიერთობათა შესახებ, შეისწავლებოდა სოციალისტური შეჯიბრების ინსტიტუტი მის მრავალმხრივ გამოვლენაში, სახელმწიფოებრივი წყობილებისა და, კერძოდ, საბჭოების როლი და საქმიანობა და ა. შ. დაიწერა განმაზოგადებელი, მთელი საბჭოთა პერიოდის მომცველი ნარკვევებიც. ისინი წარმოდგენილია საშუალო და უმაღლესი სკოლებისათვის განკუთვნილ სახელმძღვანელოებში,

ინსტიტუტის მიერ გამოქვეყნებულ „საქართველოს ისტორიის“ სამტომეულსა და „საქართველოს ისტორიის ნარკვევების“ VII და VIII ტომებში.

ამრიგად, რაოდენობრივი მონაცემები შთამბეჭდავია და ამ მხრივ საყვედური არ გვეთქმის. სულ სხვა ვითარებაა, როდესაც მთელ ამ პრობლეტიკას მეცნიერული ხარისხის კრიტერიუმით მივუღებთ. სამწუხაროდ, არაერთი სასარგებლო ნაშრომის გვერდით ამ ლიტერატურის უდიდესი ნაწილი, განსაკუთრებით ის, რომელიც 30-იანი წლებიდან მოყოლებულ ვითარებას ასახავს, ვერ აკმაყოფილებს მეცნიერული საისტორიო ნაშრომისათვის წაყენებულ მოთხოვნებს. ეს არის კრიტიკული, მეცნიერული მიდგომის გარეშე შექმნილი, სქემატური, „ოფიციალური დებულებების“ უბრალო მიილუსტრირებელი თხზულებები, სადაც ციფრების კორიანტელი და გაზუთებიდან გადმოწერილ სადღეგრძელოების ტიპის პათეტიკა ფარავს ყველაფერს.

სამართლიანობა მოითხოვს აღინიშნოს, რომ ასეთი ნაკლოვანებებით სცოდავს საბჭოთა საზოგადოების ისტორიისადმი მიძღვნილი არამარტო ჩვენს ინსტიტუტში შექმნილი პრობლეტიკა, არამედ იგივე ხარვეზები ახასიათებს მის გარეთაც, ჩვენს რესპუბლიკაში და საერთოდ საბჭოთა კავშირში შექმნილ ანალოგიურ ლიტერატურას. საბჭოთა საზოგადოების შესწავლაში სავარძნობი წვლილი შეიტანა ინსტიტუტში კონკრეტული სოციოლოგიური კვლევის დარგში მომუშავე მცირერიცხოვანმა კოლექტივმა, რომლის შექმნის ინიციატორი და პირველი ხელმძღვანელი იყო გამოჩენილი სპეციალისტი ეთნოგრაფიასა და სოციოლოგიის დარგში, განსვენებული მ. გეგეშიძე.

თავისი სიტყვა დიდ სამამულო ომში ქართველი ხალხის მიერ შეტანილი წვლილის შესახებ ითქვა ჩვენს ინსტიტუტში ამ პრობლემატიკაზე მომუშავე მცირერიცხოვანი კოლექტივის მიერაც. გარდა ა. იოსელიანის ზემოთ უკვე დასახელებული მონოგრაფიისა, სადაც უპირატესად საქართველოს მშრომელთა თავდადებული შრომის შესახებ არის საუბარი ომის წლებში, ჯერ „სამამულო ომის კომისიამ“ და შემდეგ სათანადო განყოფილებამ დიდი შრომა გასწია ამ საკითხებზე დოკუმენტების შესაკრებად, მოამზადა კიდევ დოკუმენტის კრებული, რომელსაც უახლოეს წლებში გამოსცემს რესპუბლიკური გამოცემლობა „საბჭოთა საქართველო“. თავიდანვე დიდ ინტერესს იჩენდნენ ჩვენი კოლექტივის წევრები აგრეთვე სამამულო ომის ფრონტებზე საქართველოდან წარგზავნილი მეომრების და ქართული დივიზიების საბრძოლო გზის შესწავლისადმი, ისევე როგორც საბჭოთა კავშირის ტერიტორიაზე და ევროპის ქვეყნებში გაშლილ პარტიზანულ მოძრაობაში ჩვენი რესპუბლიკის მკვიდრთა მონაწილეობის შესწავლისადმი. განსაკუთრებით გულმოდგინეთ შესწავლილი იქნა კუნძულ ტეჩესელზე (პოლანდია) „ქართული ბატალიონის“ აჯანყების ტრაგიკული ეპიზოდი (მ. ქოჩიაშვილი).

ჩვენს საზოგადოებაში არასდროს ყურადღება არ მოკლებია დიდი პოლიტიკური მწერლის მასსიმ გორკის მოწოდებას ფაბრიკა-ქარხნების ისტორიის შექმნის შესახებ, მაგრამ პრაქტიკულად, უნდა ითქვას, ბევრი არაფერი კეთდებოდა ამ მიმართულებით. ამიტომაც მისასალმებელია, რომ ინსტიტუტში 70-იან წლებში შეიქმნა საგანგებო უჯრედი როგორც სამრეწველო, ისე აგრარული შრომითი კოლექტივების შესასწავლად. თავისი არსებობის მანძილზე ამ სამეცნიერო უჯრედმა არაერთი სასარგებლო წამოწყება განახორციელა — დაიწერა ზაჰესის, ხრამჰესის, რუსთავის მეტალურგიული ქარხნის, გ. დიმიტროვის სახ. საავიაციო ქარხნის, არა ერთი სხვა სამრეწველო საწარმოს, კოლმე-

საქ. სსრ კ. მარქსის

ურნეობისა და საბჭოთა მეურნეობის ისტორია. განყოფილებაში მუშავდებოდა შრომითი კოლექტივების ისტორიის შექმნასთან დაკავშირებული მეთოდური საკითხები და დახმარება ეწევა ბევრ ენთუზიასტ-მოხალისეს ინსტიტუტის კედლებს გარეთ, რომლებიც თავიანთი მშობლიური შრომით კოლექტივების ისტორიაზე მუშაობენ.

ერთგვარად ამ კოლექტივის ანალოგიური მიზანი აქვს ინსტიტუტში ა. ცოტა ხნის წინ შექმნილ „საქართველოს სსრ ქალაქებისა და სოფლების ისტორიის განყოფილებას“. ისევე, როგორც შრომითი კოლექტივების ისტორიის განყოფილების შექმნა ინსტიტუტში შემზადებული იყო მასში ადრეც XIX—XX სს. ეკონომიკური ისტორიის (მრეწველობის, სოფლის მეურნეობის ცალკეული დარგების განვითარება) ინტენსიური შესწავლით, ასევე „ქალაქებისა და სოფლების ისტორიის განყოფილების“ შექმნას წინ უსწრებდა ინტენსიური მუშაობა ინსტიტუტში ქალაქ თბილისის ისტორიის შესაქმნელად. ეს ნაშრომი სამ ტომად დაიწერა და პირველ ტომს მალე მიიღებს მრავალრიცხოვან ხელისმომწერი. რაც შეეხება თვით განყოფილებას, იგი აგრძელებს ამ სამუშაოს და ამჟამად ძირითადად რესპუბლიკის მეორე დიდი ცენტრის — ქალაქ ქუთაისის ისტორიის შექმნით არის დაკავებული. იწერება ზოგი სხვა ქალაქისა და სოფლის ისტორიაც. აქაც ბევრი სამუშაოა ამ საქმის კოორდინაციისათვის რესპუბლიკის მასშტაბით და მეთოდური დახმარების აღმოსაჩენად იმ მრავალრიცხოვანი ენთუზიასტებისათვის, რომლებიც ჩვენი ქალაქებისა და სოფლების ისტორიის შექმნისადმი ინტერესს იჩენენ და მასში მონაწილეობის მოსურნენი არიან.

მნიშვნელოვანი სამუშაოა ჩატარებული განვლილი რამოდენიმე ათეული წლის მანძილზე ინსტიტუტში საქართველოს ახალი ისტორიის დარგში, წამყვანი ადგილი ამ მიმართულებით საქართველოში კაპიტალისტურ ურთიერთობათა გენეზისის პრობლემამ დაიკავა. ინსტიტუტში ორი ფართო მასშტაბის დისკუსიაც მოეწყო ამ პრობლემის ირგვლივ — 1954 და 1966 წლებში. მაშინ როდესაც მკვლევართა ერთი ჯგუფი ცდილობდა ეჩვენებინა კაპიტალისტურ წყობის საქმოდ ინტენსიური განვითარება როგორც ხელოსნობა-მრეწველობაში, ისე სოფლის მეურნეობაში უკვე XIX ს. რეფორმამდეღ ხანაში, მეორენი (ზ. ანჩაბაძე, მ. დუნბაძე) ხაზს უსვამდნენ ამ მოვლენების ზედრითა წონის გაზვიადების საფრთხეს. საერთოდ ამ საკითხზე ინსტიტუტში ბევრა საყურადღებო ნაშრომი შეიქმნა და გამოქვეყნდა. მონოგრაფიულად არის შესწავლილი მატერიალური დოვლათის წარმოების ძირითადი სფეროები და დარგები, საქალაქო ცხოვრება, ძველი წოდებრივი ურთიერთობის რღვევა და ახალი კლასობრივი სტრუქტურის ჩამოყალიბება, ვაჭრობის გაფართოება და ეროვნული ბაზრის შექმნა და სხვ. თანდათან ახალი წყობილების ელემენტების მიგნება დაიწყო უკვე XVIII ს-ის მეორე ნახევრის ქართლ-კახეთის სამეფოში (ი. ანთელავა, ა. როგავა).

ინტენსიური ხასიათი მიიღო ამავე დარგში საზოგადოებრივ-პოლიტიკური მოძრაობებისა და საზოგადოებრივი აზრის ისტორიის შესწავლამ. გამოქვეყნდა ნაშრომები თერგდალეულთა, ხალხოსნების და სხვ. მიმდინარეობათა იდეოლოგიისა და საქმიანობის შესახებ. ინტენსიურად შესწავლებოდა იმდროინდელი საქართველოს ქართული და რუსული პრესა.

ომის შემდგომი ათწლეულებისათვის ინსტიტუტის ისტორიაში ახალი და უახლესი ისტორიის საკითხებზე მუშაობის მკვეთრ გაძლიერებასთან ერთად

უნდა აღინიშნოს ინტენსიური კვლევა-ძიების გაშლა საქართველოს ეკონომიკური, პოლიტიკური და კულტურული კავშირ-ურთიერთობებისა სხვა ქვეყნებთან (კავკასიის ხალხები, რუსეთი, უკრაინა, მახლობელი აღმოსავლეთისა და ევროპის ქვეყნები).

რუსეთ-საქართველოს ურთიერთობის შესწავლას, როგორც ცნობილია, ინსტიტუტში დიდი წარსული აქვს (ნ. ბერძენიშვილი, მ. პოლიევქტოვი, ი. ცინცაძე). ეს პრობლემა აქტიურად მუშავდებოდა ინსტიტუტში აღნიშნულ პერიოდშიც. განსაკუთრებით აღსანიშნავია ამ ურთიერთობის მასალების საყურადღებო პუბლიკაციები (გ. პაიჭაძე და სხვ.), რომლებიც, როგორც ზემოთ უკვე ითქვა, საქართველოს სსრ სახელმწიფო ბრემით აღინიშნა. დროის ერთ მონაკვეთზე, უკრაინელ კოლეგებთან კონტაქტში, ინტენსიური მუშაობა გაშალა საქართველო-უკრაინის კავშირების შესწავლის მიმართულებით, იმართებოდა გაერთიანებული სესიებიც, რომელთა მასალა, როგორც ზემოთ უკვე აღინიშნა, გამოქვეყნდა კიდევ სამ ტომად.

მისასალმებელი გარემოებაა, რომ უკანასკნელ ხანებში გამოცოცხლდა სომხეთთან და აზერბაიჯანთან ურთიერთობის საკითხების კვლევა, გამოქვეყნდა ამ საკითხებისადმი მიძღვნილი რამდენიმე წიგნი (ზ. ალექსიძე, გ. მაისურაძე, ა. აბდალაძე, გ. მაჰარაძე), თუმცა ამ მხრივ კვლევაძიება უცილობლად მეტ მასშტაბურობას მოითხოვს.

განსვენებული ზ. ანჩაბაძის ინიციატივითა და ხელმძღვანელობით შედარებით ფართო მასშტაბი მიიღო ინსტიტუტში კავკასიის მთიანეთის ხალხებთან ქართველი ხალხის ურთიერთობის საკითხების კვლევა-ძიებამ. შეიქმნა ნაშრომები საქართველო-ადიღის, ქართულ-ოსური და ქართულ-აფხაზური, საქართველო-ყაბარდოს, საქართველოს ჩეჩენთ-ინგუშეთთან ურთიერთობის საკითხებზე. მათში წამყვანი შუა საუკუნეების პერიოდის მოვლენების შესწავლა, თუმცა გვაქვს საინტერესო ნაშრომები უახლესი პერიოდიდანაც, მაგალითად, ქართველი და ჩრდილოკავკასიელი ხალხების რევოლუციურ თანამეგობრობაზე (ა. ლუჯავა). უეჭველად სასარგებლო საქმე გაკეთდა ამავე პრობლემატიკაზე მომუშავე კოლექტივის მიერ „ჩრდილო კავკასიის ხალხთა ისტორიის ნარკვევების“ შექმნით, რომლის ორი წიგნი უკვე გამოქვეყნდა (1969--1978 წწ.).

აღმოსავლეთმცოდნეობის ინსტიტუტის შექმნამდე საქართველოს სსრ მეცნიერებათა აკადემიის სისტემაში (1960 წ.) მახლობელი აღმოსავლეთის ქვეყნებთან ურთიერთობის საკითხების კვლევის უმთავრესი კერაც ჩვენს ინსტიტუტში იმყოფებოდა. განსაკუთრებით დიდი წვლილი ამ საქმეში შეიტანა განსვენებულმა ვ. გაბაშვილმა, რომლის ნაშრომებმა საპატიო ადგილი დაიკავა ქართული ისტორიოგრაფიის საგანძურში. დიდია ამ მხრივ ინსტიტუტის ძველი მუშაკის ვ. ფუთურაძის დამსახურებაც. თვით აღმოსავლეთმცოდნეობის ინსტიტუტისა და მასში მახლობელი აღმოსავლეთის შუა საუკუნეების ისტორიის განყოფილების შექმნის შემდეგაც ჩვენს ინსტიტუტში არ შეწყვეტილა მახლობელი აღმოსავლეთის ქვეყნებთან საქართველოს ურთიერთობის ზოგადი ასპექტის კვლევა, შეიქმნა კერძოდ არაერთი საყურადღებო წყაროთმცოდნეობითი ნაშრომი (რ. კიკნაძე, კ. ტაბატაძე, ბ. სილაგაძე, გ. ალასანი, და სხვ.).

უკანასკნელი ათეული წლების აქტივში უნდა ჩაითვალოს ინსტიტუტმა, უცილობლად, ევროპის ქვეყნებთან საქართველოს ურთიერთობის ახალი მასა-

ლების გამოვლენა და პუბლიკაცია. ამ მხრივ დიდად სასარგებლო მუშაობა ევროპის არქივებსა და წიგნთსაცავებში ჩაატარა ი. ტაბაღუამ, აგრეთვე ჯ. ვათეიშვილმა. ი. ტაბაღუას მრავალი პუბლიკაცია, რომელიც ამ მასალებისადმი მიძღვნილი, მნიშვნელოვანი მონაპოვარია ჩვენი ისტორიოგრაფიისათვის. მისი ხელმძღვანელობით მომუშავე კოლექტივმა კიდევ არაერთი საყურადღებო პუბლიკაცია მოამზადა და, ნაწილობრივ, გამოსცა კიდევ, რომელსაც ახალი მასალა შემოაქვს მიმოქცევაში საქართველოს ევროპის ქვეყნებთან ურთიერთობის საკითხებზე.

ბუნებრივია, საგრძნობ პროგრესს ჰქონდა ადგილი ამავე პერიოდში ინსტიტუტისათვის ადრიდანვე ტრადიციული თემატიკის — ქვეყნის ძველი და შუა საუკუნეების ისტორიის შესწავლის სფეროში. საყურადღებო ნაშრომები შეიქმნა ანტიკური ხანის საქართველოს ქალაქების ისტორიის დარგში (დ. ხახუტაშვილი, მ. ინაძე), ძველი ქართული რწმენა-წარმოდგენების აღსადგენად მატერიალური კულტურის ძეგლების მიხედვით (მ. ხიდაშელი), ქართველ ტომებში კლასობრივი საზოგადოებისა და პროტოფეოდალურ ურთიერთობათა წარმოშობისა და განვითარების საკითხებზე (გ. მელიქიშვილი, გ. მამულია). შეიქმნა შემაჯამებელი ნაშრომი საქართველოს ძველი ისტორიის დარგში (გ. მელიქიშვილი). წინა პერიოდთან შედარებით უქვევლ სიახლეს წარმოადგენს 1965 წელს ინსტიტუტში ჩატარებული ფართო დისკუსიის შედეგად ძველი საქართველოს, ისევე, როგორც ძველი აღმოსავლეთის ქვეყნების, სოციალურ-ეკონომიკური წყობილების შესახებ, მათი მონათმფლობელური ხასიათის შესახებ, ადრე დამკვიდრებული თვალსაზრისის გადასინჯვა, ამ წყობილების როგორც სტადიალურად ადრეკლასობრივისა და ტიპოლოგიურად პროტოფეოდალურად მიჩნევა. ქართველი სპეციალისტები, ამასთანავე, ცდილობდნენ თავისი ეს თვალსაზრისი აქტიურად დაეცვათ ამ საკითხების გარშემო მთელი კავშირის მასშტაბით და საზღვარგარეთის მარქსისტულ მეცნიერებაში მიმდინარე ფართო დისკუსიაში.

ძველი ისტორიის დარგში ინსტიტუტში თანდათან ამ პერიოდში ფართოდ გაიშალა მუშაობა აგრეთვე ცალკეული ახლოაღმოსავლური რეგიონების შესასწავლად — შეიქმნა საყურადღებო ნაშრომები ხეთურ — მცირეაზიული სამყაროსა და ურარტუს ისტორიაში (გრ. გიორგაძე, ედ. მენაბდე, ნ. ხაზარაძე, გ. მელიქიშვილი). მომზადდა მაღალკვალიფიციური სპეციალისტები აგრეთვე შუამდინარეთის უძველეს ისტორიაში და ეგვიპტოლოგიაში (ჯ. შარაშენიძე, მ. ხვედელიძე). მათი ნაშრომები უკვე იპყრობს სპეციალისტთა ყურადღებას ჩვენი კავშირისა და საზღვარგარეთის სამეცნიერო ცენტრებში.

უფრო მასშტაბური ვაზნა კვლევა-ძიება ფეოდალური ხანის საქართველოს ისტორიის დარგში. წინაყვან როლს დიდხანს სოციალურ-ეკონომიკური ისტორიის პრობლემატიკა იწარჩუნებდა — შეისწავლებოდა ფეოდალური ხანის გლახობა, აზნაურთა ფენა, ეკლესიის როლი ფეოდალურ ურთიერთობათა სისტემაში, სათავადოების სისტემის ჩამოყალიბება და განვითარება, ქართული ფეოდალური წყობილების თავისებურებანი კავკასიის, მახლობელი აღმოსავლეთისა და ევროპული ფეოდალიზმის ფონზე, მიწათმფლობელობისა და ფეოდალური გამოსაღებ-გადასახადების სისტემა, ქალაქები და საქალაქო წყობილება, საქართველოს ცალკეული რეგიონების როლი ფეოდალურ ურთიერთობათა ზრდა-განვითარებაში და სხვ. საყურადღებო ნაშრომები შეიქმნა ქვეყნის სახელმწიფოებრივი წყობილების და პოლიტიკური ისტორიის საკვანძო

მოვლენების შესახებ. დაიბეჭდა ნაშრომები სანსედრო ისტორიის, აგრეთვე მთისა და ბარის ურთიერთობის დარგში. ბოლო დროს ყურადღების ცენტრში მოექცა საქართველოში ფეოდალურ ურთიერთობათა განვითარების პერიოდიზაციის პრობლემა. მრავალი ურთიერთდაპირისპირებული მოსაზრების არსებობამ განაპირობა ამ საკითხის გარშემო ფართო დისკუსიის ჩატარება 1973 წელს. მისი მასალები გამოქვეყნდა საგანგებო კრებულში „საქართველოს ფეოდალური ხანის ისტორიის პერიოდიზაცია“ (1980 წ.).

დიდად ნაყოფიერი იყო ეს წლები საქართველოს ძველი და შუა საუკუნეების ისტორიის წყაროთმცოდნეობის განყოფილებაშიც. საქმარისია აღინიშნოს; რომ დაიბეჭდა საქართველოს ბერძნული წარწერების კორპუსი (ახლა მზადდება ამ ნაშრომის ახალი კაპიტალური გამოცემა) და 6 წიგნი სერიასა „ბერძენი მწერლები საქართველოს შესახებ“ (თ. ყაუხჩიშვილი), გამოქვეყნდა არაერთი წიგნი, მიძღვნილი ამა თუ იმ ანტიკური ხანის ავტორის ცნობებისადმი საქართველოს შესახებ (ალ. გამყრელიძე, ნ. კეკელიძე, ნ. ლომოური, თ. მიქელაძე და სხვ.).

საერთოდ, საქართველოს ისტორიის უცხოურ წყაროებს ყურადღება ამ პერიოდში არ მოკლებია. ინსტიტუტთან ერთად ამ დარგში სასარგებლო სამუშაოს ეწეოდა აკადემიის პრეზიდიუმთან არსებული ჯერ საქართველოს უცხოური წყაროების კომისია (ხელმძღვანელი — აკად. გ. წერეთელი), რომელმაც 1960—1975 წწ-ში 40-ზე მეტი წიგნი გამოსცა, ხოლო შემდეგ საქართველოს ისტორიის წყაროების კომისია (ხელმძღვანელი — აკად. შ. ძიძიგური). ძველ ბერძნულ და რომაულ წყაროებთან ერთად გამოიცა საქართველოს ისტორიის სპარსული, არაბული, თურქული, სომხური და სხვა წყაროები.

უკანასკნელ დროს იგრძნობა სასურველი ტენდენცია ადგილობრივ, ქართული წყაროების შესწავლაზე მუშაობის გაცხოველებისა. საგანგებო კვლევის საფუძველზე „ქართლის ცხოვრებაში“ შესული ზოგი თხზულება და მისი ცალკეული ნუსხები, „მოქცევაჲ ქართლისაჲ“, ფარსადან გორგიჯანიძის და სეხნია ჩხეიძის თხზულებები და სხვ. გამოიცა „ქართლის ცხოვრების სიმფონიის“ ორი ნაკვეთი. მუშაობა წარმოებს XIX ს-ის ეპისტოლარული მასალის შესწავლაზე, არაერთი გამოკვლევა მიეძღვნა დიპლომატიკის, ეპიგრაფიკის, მეტროლოგიის, პალეოგრაფიის, ისტორიული ტერმინოლოგიის, ტექსტოლოგიის, ქრონოლოგიის საკითხებს. ინსტიტუტის თანამშრომლები მონაწილეობენ კ. კეკელიძის სახ. ხელნაწერთა ინსტიტუტის მიერ წამოწყებული დიდი სამუშაოს „ქართული ისტორიული საბუთების კორპუსის“ მრავალტომეულის მომზადებაში. პირველი ნაბიჯები გადაიდგა, ცალკეული ენთუზიასტების მეოხებით (მ. ჩხარტიშვილი, გ. აღმაწანია, მ. დუმბაძე), ისტორიული ტექსტების მათემატიკურ-სტატისტიკური მეთოდებით დამუშავებისათვის და ელექტროგამომთვლელ მანქანებში მათი ინფორმაციის ჩასართავად.

ჩვენი ისტორიის ტრადიციული დარგია საისტორიო გეოგრაფიაც. ამ დარგში მუშაობამ დიდი გაქანება მოიპოვა ინსტიტუტში მნიშვნელოვანწილად იმ დიდი ენთუზიაზმის გამო, რომელიც მისდამი გამოიჩინა აკად. ნ. ბერძენიშვილმა, განსაკუთრებით იმ პერიოდში, როდესაც იგი სათავეში ედგა ინსტიტუტს (1947—1965 წწ.). ამ წლების მანძილზე მისი ხელმძღვანელობით ეწყობოდა სისტემატიური ისტორიულ-გეოგრაფიული ექსპედიციები, მომზადდა ამ დარგის ენთუზიასტ-მკვლევართა მთელი წყება, რომელთაც შემდეგ ნაყოფიერად განაგრძეს მუშაობა ამ დარგში. დღეისათვის ამ თვალსაზრისით, შეი-

ალეხა ითქვას, მთლიანად შესწავლილია საქართველოს ისტორიული პროვინციები: შიდა და ქვემო ქართლი, ჯავახეთი, თორი, ნაწილობრივ, კახეთი, სამცხე, იმერეთი, სამეგრელო, სვანეთი, რაჭა-ლეჩხუმი, ხევი, თუშეთი და სხვ. მიღებულია ასეთლობით უძველესი წინაფეოდალური და ფეოდალური ხანის ნამოსახლარი, ეკლესია-მონასტრებს, სასახლეების, ციხე-სიმაგრეების ნაშთები. შესწავლილია არაერთი რეგიონისა და ისტორიულად არსებული პოლიტიკური ერთეულის თავგადასავლის ისტორიულ-გეოგრაფიული ასპექტები. კოლექტივის დიდ მიღწევას წარმოადგენს „საქართველოს ისტორიული ატლასის“ შექმნა, რომელიც 60-ზე მეტ რუკას მოიცავს. მისი გამოქვეყნება უდიდ მნიშვნელობის მოვლენა იქნება როგორც რესპუბლიკის სასწავლო დაწესებულებებისათვის, ისე ფართო საზოგადოებისათვის.

უკანასკნელი ათეული წლები აღინიშნა აგრეთვე არქეოლოგიური სამუშაოების მასშტაბურობის მკვეთრი ზრდით. ამას მნიშვნელოვანწილად ხელი შეუწყო ახალმშენებლობაზე სამუშაოების გაშლამ და მისმა სავალდებულო წესით დაფინანსებამ სამუშაოთა მწარმოებელი უწყებების მიერ. იმ მრავალრიცხოვანი ექსპედიციების უბრალო ჩამოთვლაც კი, რომლებიც იკვლევენ ქვისა და ადრეელითონების ხანის, ბრინჯაო-ადრერკინის ხანის, ანტიკური და შუა საუკუნეების ეპოქის ძეგლებს, შეუძლებელია ერთ მოხსენებაში (სტატიამი) — მარტო მას დასჭირდებოდა მისთვის განკუთვნილი მთელი მოცულობა. აქ შეიძლება მხოლოდ არქეოლოგიური კვლევის ზოგიერთ შედეგზე შეგვირდეთ და დავასახელოთ ცალკეული მნიშვნელოვანი პუბლიკაციები გარდა ზემოთ უკვე მოხსენიებული არქეოლოგიური პერიოდული განოცემებისა, თემატიკური კრებულებისა და დიდი ექსპედიციების მრავალტომიანი „შრომებისა“. ქვის ხანის სხვადასხვა პერიოდის ძეგლების შესწავლას მიეძღვნა მონოგრაფიები: გ. გრიგოლისი, ნ. ბერძენიშვილის, მ. ნიორაძის, მ. ვაბუნიასი, ზ. წერეთლის, ლ. ნებიერიძის, კ. კალანდაძისა და სხვ. ენოლოგიურ-ადრებრინჯაოს ძეგლებია გამოკვლეული გ. გობეჯიშვილის, ტ. ჩუბინიშვილის და ა. კუშნარიოვას, გ. ფხაკაძის, გ. მირცხულავას, ალ. ორჯონიკიძის მონოგრაფიულ ნაშრომებში. შუა ბრინჯაოს ხანის შესწავლის დარგში მნიშვნელოვანი მოვლენაა კახეთის არქეოლოგიური ექსპედიციის მიერ ივრისა და ალაზნის აუზში ამ ეპოქის ნამოსახლარების აღმოჩენა. აქვე გაითხარა ათობით შუაბრინჯაოს ხანის სამარხი. ასეთივე მნიშვნელობის მოვლენაა მტკვარ-არაქსის ცნობილი ადრებრინჯაოს კულტურაში ორი ეტაპის — მარტყოფული და ბედენური ეტაპების გამოყოფა, ისევე როგორც შუა და გვიანბრინჯაოს ხანის კულტურებს შორის გენეტიკური კავშირის მიგნება. გვიანბრინჯაო-ადრერკინის ხანის ფარგლებში შეისწავლებოდა ქრონოლოგია-პერიოდიზაციისა და ჩვენი ამ დროის კულტურების ურთიერთობის საკითხები ნახლობელი ქვეყნების არქეოლოგიურ კულტურებთან. ამ ეპოქის კულტურებისადმი მიძღვნილ ნაშრომებიდან შეიძლება დავასახელოთ გ. ლომთათიძის, რ. აბრამიშვილის, ალ. კალანდაძის, ნ. თუშიშვილის, ალ. რამიშვილის, ლ. სახაროვას, კ. ფიცხელაურის, ო. ლამბაშიძის, ლ. წითლანაძის, შ. ჩართლანის, მ. ბარამიძის, ლ. კობაიძის და სხვათა პუბლიკაციები.

საყოველთაოდ არის ცნობილი ვანში, ბიჭვინთაში და მცხეთაში გმოვლენილი ანტიკური ხანის ბრწყინვალე ძეგლები, რომელთა შესწავლის შედეგებს მიეძღვნა ზემოდასახელებული მრავალტომიანი სერიები. ამას გარდა ამ

ძეგლების მასალას ეხება ა. აფაქიძის, ო. ლორთქიფანიძის, გ. ლორთქიფანიძის, გ. დუნდუას და სხვ. საყურადღებო მონოგრაფიები. კოლხეთის ანტიკური ხანის არქეოლოგიაში მომუშავე კოლექტივი გულდასმით სწავლობს ბერძნული კოლონიზაციის პროცესს შავიზღვისპირეთში და მისი ინიციატივით პერიოდულად წყალტუბოსა თუ გელათსა და ვანში იკრიბება საკავშირო სიმპოზიუმები ამ პრობლემათიკის განსახილველად. კოლხეთის და ნაწილობრივ იბერიის ანტიკური ხანის გლიბტიკის ძეგლებს საყურადღებო ნაშრომები უძღვნა მ. ლორთქიფანიძემ.

შუა საუკუნეების ხანის არქეოლოგიის დაწინაურებაში დიდად განსვენებულ მ. ლომთათიძის ღვაწლი, მის შემდეგ კი ბევრი რამ გაკეთდა ი. გრძილიშვილის, ვ. ჯაფარიძის, ა. ბოხოჩაძის, ვ. ჯაფარიძის, ბ. ჯორბენაძის, გ. ცქიტიშვილის, გ. ნასიძის, ნ. უგრელიძის, მ. მიწიშვილის, მ. ჩხატარაშვილის, ნ. ნამაიაშვილის, თ. არჩვაძის, ჯ. ჭღამაიას, ნ. მირიანაშვილის, ჯ. ამირანაშვილის, ო. ტყეშელაშვილის და განსაკუთრებით რ. რამიშვილის მიერ, რომელიც სათავეში უდგას ქინვალის დიდ არქეოლოგიურ ექსპედიციას. საგანგებოდ უნდა აღინიშნოს ამ ეპოქის მასალების შესასწავლად გამიზნული ექსპედიციები რესპუბლიკის ფარგლებს გარეთ (დაღესტანში, მოსკოვის დონის მონასტერში), რომელსაც გ. დამბაშიძე ხელმძღვანელობს. ამ ეპოქის ნუმისმატიკური მასალების შესწავლაში დიდი ღვაწლი მიუძღვის ირ. ჯალაღანიას. გვიანბრინჯაო-ადრერკინისა და ანტიკური ხანის საქართველოს ისტორიისა და არქეოლოგიის ბევრი მნიშვნელოვანი პრობლემა არის განხილული თ. მიქელაძის გამოქვეყნებულ ნაშრომებში.

არქეოლოგთა კოლექტივი ადრიდანვე დიდ ინტერესს იჩენს თავის კვლევა-ძიებაში საბუნებისმეტყველო და ტექნიკურ მეცნიერებათა მეთოდების გამოყენების მიმართ. ამჟამად ამ მიმართულებით ოთხი სხვადასხვა ჯგუფი ეწევა მუშაობას: არქეოლოგიური ტექნოლოგიის ჯგუფი, ფიზიკოსთა ჯგუფი, პალეობიოლოგთა ჯგუფი და ტრასოლოგთა ჯგუფი. ჰყავს ენთუზიასტები აგრეთვე არქეოლოგიურ კვლევა-ძიებაში ელექტროგამომთვლელი მანქანების გამოყენების საქმეს.

არქეოლოგიური კვლევის ცენტრმა ამჟამად ხელი მოჰკიდა დიდ სანუშაოს — „საქართველოს არქეოლოგიის“ მრავალტომეულის გამოცემას. უკვე მომზადდა და გამოცემლობას გადაეცა პირველი სამი ტომი, რომელიც საქართველოს ქვის, ენეოლით-ადრერკინჯაოსა და შუა ბრინჯაოს ხანის არქეოლოგიისადმი მიძღვნილი.

ომის შემდგომ ათწლეულში მასშტაბური გახდა მუშაობა ეთნოგრაფიის დარგშიც. ბევრი საყურადღებო ნაშრომი გამოქვეყნდა ძველი, ტრადიციული მატერიალური კულტურისა და სამეურნეო ყოფის შესწავლის სფეროში. მათ შორის უნდა დავასახელოთ სახენელი იარაღებისადმი მიძღვნილი ნაშრომები აკად. გ. ჩიტაიასი, ნ. ბრეგაძის „მთის მიწათმოქმედება დასავლეთ საქართველოში“ და მისივე „Очерки по агроэтнографии Грузии“, ლ. ბერიაშვილის „ტერასული მიწათმოქმედება მესხეთში“, ჯ. რუხაძის „ხალხური აგრიკულტურა დასავლეთ საქართველოში“, მ. გეგეშიძის „სარწყავი მიწათმოქმედება საქართველოში“, მევენახეობა-მელენინებისადმი მიძღვნილი ნაშრომები ლ. ფრუიძისა, ლ. გაბუნაძის და ა. ლეკიაშვილის, ნ. თოფურიას „მატერიალური კულტურის ისტორიიდან“, თ. ცაგარეიშვილის „მესაქონლეობა ქვემო ქართლში“.



ა. რობაქიძის ნაშრომი „მეფუტკრეობა საქართველოში“, ნ. აბესაძის „მეაბრე-შუმეობა საქართველოში“ საგანგებო შესწავლის საგანი იყო საცხოვრებელი და სამეურნეო ნაგებობები (ა. რობაქიძის, რ. ხარაძის, ვალ. ითონიშვილის, გ. დავითაშვილის, ა. ქალღანის, გ. გეგეჭკორის ნაშრომები). გამოქვეყნდა ს. ბედუქაძის „წყლით მბრუნავი წისქვილები არაგვის ხეობაში“, მ. გეგეშიძის: „ქართული ხალხური ტრანსპორტი“, შესისწავლებოდა ქართული ხალხური ტანსაცმლის სპეციფიკა.

სოციალურ-ურთიერთობათა პრობლემატიკიდან შესისწავლებოდა: ეთნიკური პროცესები, შიდა მიგრაცია, მოსახლეობის სოციალური სტრუქტურა. მიწათმფლობელობისა და მიწათსარგებლობის ფორმები, ურთიერთდახმარების ფორმები, სტუმარმასპინძლობის ტრადიციები, ნათესაობის სისტემა, საქორწინო წეს-ჩვეულებები, საოჯახო ყოფა, ამანათობა, საზოგადოებისა და პიროვნების ურთიერთობა. ამ პრობლემატიკას ეხება მრავალი მონოგრაფია (ვ. ბარდაველიძის, ა. რობაქიძის, რ. ხარაძის, ვალ. ითონიშვილის, ნ. აბესაძის, რ. თოფჩიშვილის, ვახტ. ითონიშვილის, ი. ჭყონიას, მ. ბექაიას, ნ. მახაბელის, ლ. მელიქიშვილის, თ. იველაშვილის ნ. ჯავახიძის, ს. ბახიას, მ. კანდელაკის, ყ. ერიაშვილის და სხვ. ნაშრომები).

რელიგიურ რწმენა-წარმოდგენებს ვ. ბარდაველიძის ბრწყინვალე ნაშრომების შემდეგ მომდევნო ხანებში შეენატა მისი მოწაფეების თ. თიათურის, ჯ. რუხაძის, ნ. თოფურის საინტერესო პუბლიკაციები, ნ. ბრეგაძის, ყ. ერიაშვილის, მ. კანდელაკის, დ. გიორგაძის, ა. ლეკიაშვილის, ი. სურგულაძისა, გ. კობალეიშვილის, ნ. აბაქელის, ე. ჩუბინიშვილის და სხვ. საყურადღებო ძიებანი.

ხალხური მედიცინისა და ქართული ხალხური მუსიკალური ფოლკლორის შესწავლას ინსტიტუტში ძველი ტრადიციები აქვს. 40-იან წლებში და 50-იანის დასაწყისში მასში არსებობდა საგანგებო განყოფილებებიც, რომლებიც ამ საკითხებს სწავლობენ. პირველს ხელმძღვანელობდა მ. სააკაშვილი, ხოლო მეორეს — დ. არაყიშვილი (მის შემდეგ — შ. ასლანიშვილი, აქვე მუშაობდა გრ. ჩხიკვაძე). ამჟამად ორივე ამ პრობლემაზე სულიერი კულტურის ეთნოგრაფიული შესწავლის განყოფილებაში მუშაობენ მცირერიცხოვანი ჯგუფები, რომელთაც ნ. მინდაძე და ნ. მაისურაძე ხელმძღვანელობენ. გამოქვეყნებული პროდუქტიდან შეიძლება დავასახელოთ ნ. მინდაძის „ქართული ხალხური მედიცინა“ (1982 წ.), გრ. ჩხიკვაძის „ქართული ხალხური სიმღერა“, თ. მამალაძის „შრომის სიმღერები კახეთში“ (ორივე — 1960 წ.), ნ. მაისურაძის „აღმოსავლეთ საქართველოს მუსიკალური კულტურა“ (1971 წ.), მ. შილაკაძის „ქართული ხალხური საკრავები და საკრავიერი მუსიკა“ (1970 წ.) და სხვ.

1961 წლიდან, როდესაც ინსტიტუტში ჩამოყალიბდა კავკასიის ეთნოგრაფიის განყოფილება (ხელმძღვანელი — ა. რობაქიძე), მკვეთრად გაძლიერდა მეზობელი კავკასიელი ხალხების ეთნოგრაფიის შესწავლა. შეიქმნა სერია „კავკასიის ეთნოგრაფიული კრებული“, რომლის საგანგებო ნაკვეთები მიემძღვნა ვეინახების და ოსების ეთნოგრაფიულ შესწავლას. ამათ გარდა ჩატარებული მუშაობის შედეგები აისახა ცალკეულ მონოგრაფიებში (ვალ. ითონიშვილი, ბ. გამყრელიძე, გ. გეგეჭკორი, ლ. მარგოშვილი, ა. შახელიშვილი, მ. ქანთარია). ეს კოლექტივი ყურადღებას აქცევდა აგრეთვე ამიერკავკასიის და, მათ შორის, თვით საქართველოს ტერიტორიაზე მოსახლე არაქართული ჯგუფების შესწავლას

(სომხები, აზერბაიჯანელები, აფხაზები, ქურთები) (თ. ჩიქოვანი, ლ. ფამეცვა, ას. ბახია და სხვ.). ამჟამად განყოფილება ინტენსიურად მუშაობს ქართულ-აფხაზური და ქართულ-ოსური ეთნოგრაფიული პარალელების შესწავლაზე.

სეტად მცირერიცხოვანი, მაგრამ დიდად ეფექტური და შედეგიანი ჩანს ანთროპოლოგთა კოლექტივი. ვარდა მრავალრიცხოვანი კრებულებისა, რომელიც ჩვენ ზემოთ უკვე დავსახელებთ, გამოქვეყნდა არაერთი მონოგრაფია, უპირველეს ყოვლისა განყოფილების ხელმძღვანელის მ. აბდუშელიშვილისა. განყოფილების საექსპედიციო მუშაობას მასშტაბურობა ახასიათებს. ანთროპო-სომატოლოგიურად შესწავლილია ქართველების, სომხების, ადიღეელების, ყაბარდოელების, ოსების, აფხაზების, ებრაელების, ბერძნების, აბაზინელების. ჩერქეზების, ასურელების, ეზიდების, ქისტების, აზერბაიჯანელების, ყარა-ჩაელების, ბალყარელთა, ჩეჩნების, ინგუშების, უღების, ნოღაელების და სხვ. ჯგუფები.

ინტენსიური კვლევა მიმდინარეობს, განათხარი მასალის საფუძველზე, პალეოანთროპოლოგიის დარგში. ხორციელდება დერნატოგლიფიკური და ოდონტოლოგიური ექსპედიციები, რომელთა მიერ გამოკვლეულია საქართველოს ტერიტორიაზე მცხოვრები ქართული და არაქართული ყველა ეთნიკურა ჯგუფი.

მ. აბდუშელიშვილის მუშაობისა და მალალი კვალიფიკაციის აღიარებაა ის, რომ იგი წლების მანძილზე სათავეში ედგა ინდოეთ-საბჭოთა კავშირის ერთობლივ ანთროპოლოგიურ ექსპედიციას, რომელმაც მუშაობა აწარმოა ინდოეთის არაერთ შტატში, შეისწავლა 46 ჯგუფი და საფუძვლიანი გამოკვლევა გამოსცა ჩატარებული მუშაობის შედეგების შესახებ.

მთელი ამ ხნის განმავლობაში ინსტიტუტში მიმდინარეობდა ინტენსიური საესეიო მუშაობა. თითქმის ყოველწლიურად ეწყობოდა საინსტიტუტო სესია და ახალგაზრდა მეცნიერ მუშაკთა სესია, უკანასკნელ დროს ასეთივე ყოველწლიურად ტარდებოდა სესიები არქეოლოგიის, ეთნოგრაფიის და წყაროთმცოდნეობის დარგში. ეს უკანასკნელნი, როგორც წესი, რესპუბლიკურ და ზოგჯერ საკავშირო ხასიათსაც ატარებდნენ — მასში მომხსენებლების სახით მონაწილეობას იღებდნენ რესპუბლიკის სხვა სამეცნიერო დაწესებულებებისა და სსრკ სხვა სამეცნიერო ცენტრების წარმომადგენლები. მაგრამ ინსტიტუტის თაოსნობით ჩატარდა აგრეთვე საკუთრივ არაერთი საკავშირო და საერთაშორისო სესია, კონფერენცია, სიმპოზიუმი თბილისში ან რესპუბლიკის რომელიმე სხვა ქალაქში. 1971 წ. შედგა V საკავშირო სამეცნიერო სესია ძველი აღმოსავლეთის ისტორიაში და საკავშირო ყოველწლიური არქეოლოგიური ეთნოგრაფიული სესია. 1981 წ. მოეწყო საკავშირო კონფერენცია, სხვა სოციალისტური ქვეყნების სპეციალისტების მონაწილეობით თემაზე „ინტელიგენცია და რევოლუცია. XX საუკუნე“. ოქტომბრის რევოლუციის საკავშირო საკორდინაციო საბჭოსთან ერთად ჩატარდა კიდევ რამოდენიმე ასეთი სესია. არქეოლოგიური კვლევის ცენტრმა ჩაატარა მთელი წყება საკავშირო თემატიკური კონფერენციებისა, რომლებიც არქეოლოგიის ამ თუ იმ პრობლემას მიეძღვნა. 1981 წ. კი სსრკ არქეოლოგიის ინსტიტუტთან ერთად ჩატარდა თბილისში გამართული V არქეოლოგიური ყრილობის 100 წლისთავისადმი მიძღვნილი საკავშირო კონფერენცია. შავიზღვისპირეთის ძველი ისტორიისადმი მიძღვნილი ოთხი საკავშირო კონფერენციის შესახებ (წყალტუბო, გელა-

თი — ვანი) ზემოთ უკვე გვქონდა ლაპარაკი. 3 გაერთიანებული სესია მოეწყო უკრაინულ სპეციალისტთან ერთად თბილისში, კიევი და ბათუმში. თბილისში შედგა კავკასიის ეთნოგრაფიის საკითხისადმი მიძღვნილი საკავშირო კონფერენცია. სსრკ მეცნიერებათა აკადემიასთან ერთად ჩატარდა 1983 წ. გეორგიევსკის ტრაქტატის 200 წლისთავისადმი მიძღვნილი სესია. სესიები იმართებოდა ჩვენი დიდი მოღვაწეების ხსოვნის ან ჩვენი ქვეყნის ცხოვრებაში მომხდარი დიდი მოვლენების აღსანიშნავად. კერძოდ, სესიები მიეძღვნა ივ. ჯავახიშვილის, ს. ჯანაშიას, ნ. ბერძენიშვილის გ. ნიორაძის, შ. მესხიას, ი. ანთელავას, ვ. ბარდაველიძის, მ. გეგეშიძის, ვ. დონდუას, ს. კაკაბაძის, რ. ხარაძის, ალ. კალანდაძის და სხვ. ხსოვნას.

თავის მხრივ, ინსტიტუტის თანამშრომლები აქტიურ მონაწილეობას იღებდნენ — მოხსენებებით გამოდიოდნენ სსრკ სხვა სამეცნიერო ცენტრებსა და საზღვარგარეთ გამართულ საკავშირო და საერთაშორისო სამეცნიერო ფორუმებში. დაწყებული ვენაში გამართული ისტორიულ მეცნიერებათა XII კონგრესიდან ჩვენი წარმომადგენლები მონაწილეობდნენ დღემდე შემდგარ ყველა ამგვარ კონგრესში (XIII — მოსკოვი, XIV — სან-ფრანცისკო, XV — ბუქარესტში, XVI — შტუტგარტი). 1964 წლის მოსკოვის კონგრესიდან დაწყებული ჩვენი სპეციალისტები წარმოდგენილი არიან ანთროპოლოგიურ და ეთნოლოგიურ მეცნიერებათა ყველა კონგრესზე (1968 წ. — ტოკიოსა და კიოტოში, 1973 წ. — ჩიკაგოში და ა. შ.) ინსტიტუტის მუშაკებმა მონაწილეობა მიიღეს მთელ რიგ აღმოსავლეთმცოდნეთა საერთაშორისო კონგრესებში, დაწყებული 1957 წ. მიუნხენის და 1960 წ. სტოკჰოლმის კონგრესებიდან. ისინი მონაწილეობდნენ ბიზანტიოლოგთა; კლასიკური არქეოლოგიის, სოციოლოგიის, პრეისტორიულ მეცნიერებათა, საზოგადოება „ეიერნეს“, ეკონომისტების, ხელოვნებათმცოდნეობის, განმანათლებლობის, ასირიოლოგთა და სხვ. კონგრესებსა და კონფერენციებში. საზღვარგარეთის არქივებსა და წიგნსაცავებში სამუშაოდ, ლექცია-მოხსენებების წასაკითხად და სხვ. მივლინებული იყო ინსტიტუტის არაერთი თანამშრომელი.

ინსტიტუტში სტუმრად და სამუშაოდ იყვნენ სპეციალისტები მსოფლიოს მრავალი ქვეყნიდან. ერთ-ერთმა მათგანმა — უნგრელმა მეცნიერმა ლაიოშ ტარდომ ინსტიტუტს სამეცნიერო საბჭოს სხდომაზე დაიცვა სადოქტორო დისერტაცია თემაზე „უნგრეთ-საქართველოს ისტორიული კავშირები“. ინსტიტუტის სამეცნიერო საბჭოები ანიჭებდნენ სამეცნიერო წარისხებს სსრკ და მსოფლიო ისტორიის, არქეოლოგიისა და ეთნოგრაფიის, წყაროთმცოდნეობასა და ისტორიოგრაფიის დარგებში. დისერტაციები დაიცვეს ასეულობით მეცნიერ მუშაკებმა არა მარტო ინსტიტუტისა და რესპუბლიკის სხვა სამეცნიერო და სამეცნიერო-პედაგოგიური დაწესებულებებიდან, არამედ მოსკოვიდან, ლენინგრადიდან, ბაქოდან, ერევნიდან, ჩრდილო კავკასიის თითქმის ყველა სამეცნიერო ცენტრიდან. ბევრმა მათგანმა საასპირანტო ანდა მაძიებლისათვის საჭირო მომზადება თვით ინსტიტუტისავე კედლებში გაიარა და სადისერტაციო ნაშრომიც აქ მოამზადა. ამიტომაც, შეიძლება ითქვას, არც თუ ისე მცირეა ინსტიტუტის წვლილი სამეცნიერო კადრების მომზადებაში არა მარტო ჩვენი რესპუბლიკისათვის, არამედ კავკასიისათვის საერთოდ.

Л. И. МГАЛОБЛИШВИЛИ

## К ИСТОРИИ ФОРМИРОВАНИЯ И РАЗВИТИЯ ТЕХНИЧЕСКИХ НАУК В СОВЕТСКОЙ ГРУЗИИ

Развитие научных и прикладных знаний в Грузии имеет древние традиции<sup>1</sup>. Однако, несмотря на давнюю историю, в дореволюционной Грузии научная и техническая мысль развивалась слабо. Накануне революции здесь было всего несколько научных учреждений. Единственным учебным заведением для подготовки кадров с высшим техническим образованием был Тбилисский политехнический институт, начавший функционировать с 1917 года<sup>2</sup>.

Победа Великой Октябрьской социалистической революции и установление Советской власти в Грузии создали самые благоприятные условия для развития науки и подготовки национальных кадров интеллигенции. Первым центром их воспитания и очагом научно-исследовательской работы стал Тбилисский государственный университет, организованный в 1918 году группой выдающихся ученых во главе с крупным историком Грузии И. А. Джавахишвили.

В Тбилисском университете была заложена основа и для подготовки национальных кадров технической интеллигенции. Здесь в 1922 году был открыт политехнический факультет, организаторами которого были передовые деятели науки и техники Грузии Н. И. Мухелишвили, А. И. Дидебулидзе, Г. А. Цулукидзе, А. М. Размадзе, Г. Н. Николадзе, А. К. Харадзе, В. М. Какабадзе, А. А. Твалчрелидзе, Г. К. Гедеванишвили, Г. М. Мухадзе и др. В 1928 году политехнический факультет объединился с Тбилисским политехническим институтом, в результате чего был создан Грузинский государственный политехнический институт им. В. И. Ленина. После ряда реорганизаций был образован нынешний Грузинский политехнический институт им. В. И. Ленина, превратившийся за годы Советской власти в подлинную кузницу национальных инженерных кадров<sup>3</sup>. Необходимо отметить, что до развертывания работы в высших учебных заведениях значительную роль в решении многих технико-экономических вопросов, разработке грузинской технической терминологии, а также в организации среднего и высшего технического

<sup>1</sup> О развитии науки в Грузии см.: Н. И. Мухелишвили. Наука в Советской Грузии (Тб., 1961); Наука в Советской Грузии (в кн.: Ленин и современная наука, М., 1970); И. Н. Векуа. Наука в Советской Грузии (в кн.: Наука Союза ССР. 1922—1972. М., 1972); Е. К. Харадзе. Наука Советской Грузии (в кн.: Советская наука: итоги и перспективы. 1922—1982. М., 1982); А. Н. Тавхелидзе. Наука и техника Советской Грузии (в кн.: Наука и техника СССР. 1917—1987. Хроника, М., 1987).

<sup>2</sup> Наука в Советской Грузии за 25 лет (на груз. яз.), У, Техника, Тб., 1946, с. 5.

<sup>3</sup> Грузинский политехнический институт им. В. И. Ленина, Тб., 1972, с. 7, 8.

образования в Грузии сыграло Грузинское техническое общество, основанное группой инженеров в 1917 году<sup>4</sup>.

Следуя взятому в стране курсу на максимальное приближение науки к производству и удовлетворение потребностей социалистического строительства. Коммунистическая партия и правительство Грузии с первых дней установления Советской власти приступили к осуществлению широкой программы восстановления и развития народного хозяйства молодой республики. Для этого она располагала богатыми энергетическими ресурсами, большими запасами марганца и угля, множеством рудных и нерудных месторождений, строительными материалами и др. Разработка и освоение природных ресурсов Грузии потребовали в первую очередь решения многих научно-технических проблем.

Исходя из нужд и потребностей народного хозяйства, с учетом специфики республики уже за первое десятилетие существования Советской власти в Грузии была создана широкая сеть научно-исследовательских учреждений, подведомственных наркоматам и хозяйственным организациям (институты минерального сырья, сооружений, химии, геологии, геофизики и др.)<sup>5</sup>.

С 30-х годов Академия наук СССР приступила к организации своих филиалов в союзных республиках. Тогда же был образован в Тбилиси Закавказский филиал АН СССР с тремя отделениями. Впоследствии Грузинское отделение преобразовывается в Грузинский филиал АН СССР, вскоре превратившийся в крупный научный центр<sup>6</sup>.

В годы довоенных пятилеток (1929—1940) развитие советской науки теснейшим образом было связано с осуществлением широкой программы индустриализации страны. Достигнутый в те годы уровень научно-технического потенциала в Грузии, наличие квалифицированных инженерных кадров способствовали осуществлению взятого и в республике курса на социалистическую индустриализацию.

В 1941 году на базе Грузинского филиала АН СССР и ряда научно-исследовательских учреждений, существовавших при Тбилиском университете, была основана Академия наук Грузинской ССР. Первым ее президентом был избран выдающийся советский математик и механик Н. И. Мухелишвили, который бессменно руководил академией более 30 лет.

В период Великой Отечественной войны, совпавший с первыми годами существования Академии наук, усилила ее научных учреждений, высших учебных заведений и отраслевых институтов, как и научных и учебных организаций всей страны, были направлены на решение вопросов, связанных с удовлетворением потребностей фронта и тыла.

Особенно возросла роль науки в период восстановления и дальнейшего развития народного хозяйства СССР в послевоенные годы.

Широкомасштабные задачи уже первых лет послевоенного периода требовали дальнейшего развертывания работ по освоению

<sup>4</sup> Наука в Советской Грузии за 20 лет (на груз. яз.). Тб., 1941, с. 151.

<sup>5</sup> Академия наук СССР и развитие грузинской науки. 1724—1974, Тб., 1974, с. 95—136.

<sup>6</sup> Л. И. Мгалоблишвили. К истории организации и развития науки в Советской Грузии, в журн.: «Вопросы истории, естествознания и техники». М., 1987, № 4, с. 19.

природных ресурсов Грузии, их максимального использования для расширения энергетической базы, развития горнодобывающей, металлургической, химической, машиностроительной и других отраслей промышленности. Новые задачи и масштабы работы вызвали необходимость углубления научно-исследовательских работ в области энергетики, горной науки, металлургии, а в последующие годы и в других направлениях технических наук.

Решению указанных задач значительно способствовала организация в начале 1946 года в составе Академии наук ГССР Отделения технических наук. Первоначально в него входили Сектор энергетики (с 1947 года — Институт энергетики), Бюро антисейсмического строительства (с 1947 года — Институт строительного дела) и созданный в 1945 году Институт металла и горного дела<sup>7</sup>. Позднее из последнего выделились академические институты горного дела, металлургии, прикладной химии и электрохимии, машиноведения и отраслевой Институт строительных материалов<sup>8</sup>. Вопросами подготовки высококвалифицированных кадров интенсивно занимались высшие учебные заведения (политехнический и сельскохозяйственный институты и институт железнодорожного транспорта).

В 50-е годы, явившиеся началом периода научно-технической революции, в стране быстрыми темпами развиваются исследования в области электроники, автоматики и вычислительной техники.

Новые направления в области технических наук в этот период развились и в Грузии. Здесь были организованы отраслевые научно-исследовательские и проектно-конструкторские институты приборостроения, средств автоматизации и автоматизации производственных процессов с экспериментальными базами в Тбилиси, Кутаиси, Гори и Рустави. В системе АН ГССР были созданы Институт электроники, автоматики и телемеханики и Вычислительный центр, а несколько позднее — первый в СССР Институт кибернетики. Кроме того, в эти годы был образован и ряд других отраслевых институтов в области машиностроения и электротехники<sup>9</sup>.

Таким образом, к началу 60-х годов в Грузии сеть академических и отраслевых научно-исследовательских учреждений, работающих в области технических наук, значительно выросла, расширилась проблематика научных исследований. Отделение технических наук АН ГССР объединяло уже такие научные направления, как энергетика, строительное и горное дело, машиноведение, электроника, автоматика и телемеханика, прикладная химия и электрохимия, металлургия.

В организации НИИ, формировании научных направлений, в подготовке научных кадров в области технических наук, как и в ряде других областей, большую помощь республике оказала Академия наук СССР и ее институты.

В 60-е годы, характеризующиеся бурным развитием советской науки и техники, в стране осуществляется ряд крупных организационно-структурных мероприятий по усилению координации и совершенствованию системы государственного планирования научно-исследовательских и опытно-конструкторских работ<sup>10</sup>.

<sup>7</sup> ЦА АН ГССР, д. 552, с. 81.

<sup>8</sup> ЦА АН ГССР, д. 1724, с. 13, 161; д. 1949, с. 101.

<sup>9</sup> ЦА АН ГССР, д. 1610, с. 134—140; д. 2120, с. 318.

<sup>10</sup> ЦА АН ГССР, д. 2658, с. 29—313.

В эти годы проводится реорганизация в системе АН СССР и академий наук союзных республик, в результате которой госкомитетам по отраслям промышленности и другим ведомствам был передан и ряд институтов технического профиля АН СССР<sup>11</sup>. Это привело к неоправданной ликвидации Отделения технических наук, что в свою очередь затормозило развитие фундаментальных исследований в этой области. В середине 60-х годов институты технического направления (кроме Института энергетики) были возвращены в систему АН СССР<sup>12</sup>. Они вошли в состав созданных в период реорганизации двух новых отделений — Отделения прикладной механики и процессов управления и Отделения химии и химической технологии.

Во второй половине 60-х и начале 70-х годов в стране были осуществлены мероприятия по усилению интеграции науки с производством, одной из эффективных форм которой явилась организация научно-производственных объединений (НПО). Первые научно-производственные объединения в Грузии были созданы в начале 70-х годов, а в настоящее время в республике успешно функционируют 16 таких объединений.

Образовавшийся в стране на рубеже 70—80-х годов механизм торможения социально-экономического развития отрицательно сказался и на сфере науки. Период этот характеризовался отставанием научно-исследовательских работ от потребностей народного хозяйства, отсутствием должной глубины постановки фундаментальных проблем, недостаточной комплексностью исследований, низкой эффективностью научных разработок.

Необходимо подчеркнуть, что в рассматриваемый период грузинской партийной организацией были предприняты эффективные шаги по преодолению в республике механизма торможения, в том числе и по значительному улучшению партийного руководства развитием науки и научно-технического прогресса<sup>13</sup>.

В формировании и развитии ряда направлений технических наук значительную роль сыграли фундаментальные исследования всемирно известной грузинской школы математиков и механиков, работы грузинской школы геологов, а также результаты исследований ученых республики в других областях естественных наук. Установившиеся в течение ряда лет тесные связи между указанными отраслями знаний способствовали их взаимному обогащению и развитию.

Ныне в республике имеется широкая сеть академических и отраслевых институтов, научных подразделений высших учебных заведений и промышленных предприятий, которые успешно ведут научно-исследовательские работы во многих областях технических наук.

Развитие научно-исследовательских работ в области энергетики в Грузии тесно связано с ее электрификацией. Исследования в этом направлении начались еще на политехническом факультете Тбилисского университета. Первым научным учреждением, в котором разрабатывались вопросы энергетики, был Закавказский инсти-

<sup>11</sup> ЦА АН СССР, д. 2658, с. 33—36.

<sup>12</sup> ЦА АН СССР, д. 2932, с. 121; д. 2991, с. 26, 27.

<sup>13</sup> Л. И. Мгалоблишвили. О некоторых важных этапах повышения роли грузинской науки в ускорении научно-технического прогресса (на груз. яз.). Известия АН СССР, Серия истории, 1986, № 4, с. 17—23.

тут сооружений. В дальнейшем работы в этой области развернулись в системе Академии наук СССР, Грузинском политехническом институте, ряде отраслевых научных учреждений и проектных организаций республики.

Большая заслуга в зарождении и становлении научных направлений и подготовке национальных кадров в области энергетики принадлежит А. И. Дидебулидзе, который является и автором первых книг по электротехнике, изданных на грузинском языке<sup>14</sup>.

Уже в первые десятилетия Советской власти в Грузии были достигнуты значительные успехи в разработке основных проблем горной гидроэнергетики и, в частности, проблем, связанных с сооружением мощных ГЭС в горных условиях (М. А. Мостков, П. Г. Шенгелия и др.)<sup>15</sup>.

В результате выполненных научных, проектных и строительных работ к концу 1940 года в республике действовали 8 мощных электростанций и 28 малых гидростанций<sup>16</sup>. Общая выработка электроэнергии в Грузии в 37 раз превысила уровень 1913 года<sup>17</sup>.

Значительную роль в строительстве электростанций и сетей высокого напряжения сыграли результаты исследований в области электротехники, позволившие решить ряд сложных научно-технических проблем.

К концу 50-х годов учеными республики были получены первые результаты теоретических исследований по разработке такой важной для республики проблемы, как строительство высотных арочных плотин. В дальнейшем работы в этом направлении приняла широкие масштабы, что позволило грузинским ученым и инженерам в содружестве со специалистами из других республик Советского Союза в сложнейших геологических и сейсмостектонических условиях осуществить проектирование и строительство Ингурской гидроэлектростанции с уникальной арочной плотиной высотой в 271 м (первые два агрегата ГЭС пущены в 1978 году)<sup>18</sup>. В 1980 году мощность всех электростанций республики и вырабатываемая ими электроэнергия по сравнению с 1940 годом выросли более чем в 20 раз<sup>19</sup>.

В Грузии выполнены значительные работы и по линии малой энергетики, главным образом в области электрификации сельского хозяйства.

Параллельно с освоением гидроэлектростанций в конце 30-х годов в республике были пущены и первые теплоэлектростанции — Тбилисская и Ткварчельская<sup>20</sup>. Исследования в области теплотехники развивались в основном по двум направлениям: использования местного низкосортного топлива и интенсификации режима работы паровых котлов.

14 Наука в Советской Грузии за 25 лет (на груз. яз.), V, техника, Тб., 1946, с. 12.

15 Академия наук СССР и развитие грузинской науки. 1724—1974, Тб., 1974, с. 119.

16 Наука в Советской Грузии за 20 лет (на груз. яз.), Тб., 1941, с. 123.

17 Наука в Советской Грузии за 40 лет (на груз. яз.), Тб., 1961, с. 274.

18 Подробнее см.: Г. И. Чоговадзе, И. М. Мгебришвили, И. Е. Ломов. Ингурская гидроэлектростанция. М., 1987.

19 ЦСУ СССР. Народное хозяйство Грузинской ССР 1922—1982, Юбилейный статистический ежегодник, Тб., 1982, с. 72.

20 Г. И. Чоговадзе. Строительство гидроэлектростанций в Грузии (на груз. яз.), Тб., 1968, с. 22.



В послевоенные годы работы по технической теплофизике получили широкое развитие. Учеными республики были установлены закономерности интенсификации теплообмена методом двухмерной шероховатости, созданы эффективные тепловые насосы, нашедшие применение на чайных фабриках Грузии (В. И. Гомелаури и др.)<sup>21</sup>.

Широкое развитие электрификации в республике обусловило высокие темпы электрификации железнодорожного транспорта. Научно-исследовательские работы, начатые в этой области еще в 50-х годах (в 1932 году впервые в СССР был электрифицирован Сурамский перевал), получили большой размах в послевоенный период, особенно когда в республике был создан крупный центр электровозостроения. Грузинскими учеными разработаны оригинальные методы расчета электротяговой сети, определения их оптимальных параметров, а также ряд других проблем, связанных с повышением эффективности работы систем энергоснабжения и электроподвижного состава (Л. Г. Абелишвили и др.). Характерно, что к 1970 году все 1400 км железнодорожных линий на территории республики были полностью электрифицированы<sup>22</sup>.

За годы Советской власти, кроме рассмотренных, в Грузии решены и многие другие важные вопросы, относящиеся к различным отраслям энергетики.

В настоящее время основное внимание производственных, научных, проектных и конструкторских организаций сосредоточено на важнейших проблемах, решение которых будет способствовать дальнейшему развитию топливно-энергетического комплекса, играющего особую роль в обеспечении качественных изменений в экономике республики.

В Советской Грузии были созданы благоприятные условия для развития строительной науки. Исследования в этой области начались еще в Закавказском институте сооружений, а впоследствии получили широкое развитие в Институте строительного дела АН ГССР, Тбилисском научно-исследовательском институте энергетики и гидротехнических сооружений (ТНИСГЭИ), Грузинском политехническом институте и ряде других научных учреждений республики. С самого же начала, исходя из особенностей местных условий, особое внимание ученых было обращено на проблемы сейсмостойкости.

В 1928—1929 годах К. С. Завриев впервые предложил динамическую теорию сейсмостойкости, в корне отличную от господствующей в то время статической теории, разработанной японскими учеными. Эта теория в развитом и модифицированном виде принята в большинстве стран<sup>23</sup>.

На основе проведенных теоретических и экспериментальных исследований в 40-х годах ученые разработали индустриальные методы изготовления легких бетонных и железобетонных конструкций.

Развитие строительной индустрии в условиях сейсмичности территории республики потребовали решения новых задач в области строительной механики. Еще в 30-е годы были получены значительные результаты по ряду классических вопросов строительной

<sup>21</sup> Грузинская ССР. Хроника основных событий, в кн.: Наука и техника СССР. 1917—1987. Хроника. М., 1987, с. 495.

<sup>22</sup> ЦСУ ГССР. Народное хозяйство Грузинской ССР. 1922—1982, Юбилейный статистический ежегодник. Тб., 1982, с. 136.

<sup>23</sup> Академия наук Грузинской ССР, Тб., 1981, с. 113.

механики: неразрезные балки, фермы, рамы, подпорные стены (Г. М. Мухадзе и др.)<sup>24</sup>. В дальнейшем из исследуемых в этой области проблем наибольшее развитие получили проблемы динамики сооружений, что было обусловлено необходимостью изучения их сейсмостойкости (К. С. Завриев, Ш. Г. Напетваридзе и др.)<sup>25</sup>.

В Грузии успешно были решены теоретические вопросы строительной механики оболочек, касающиеся устойчивости, динамики и сейсмостойкости. К концу 40-х годов были завершены исследования по разработке динамической теории расчета оболочек с учетом сейсмических воздействий (О. Д. Овиашвили и др.)<sup>26</sup>.

В связи с распространением полусоборного строительства, начиная с 50-х годов, ученые республики на каждом этапе развития этого прогрессивного метода разрабатывали оригинальные способы расчета и конструирования зданий и сооружений в условиях повышенной сейсмичности. Эти работы нашли отражение во все-союзных нормах сейсмостойкого строительства.

В 60-х годах в Грузии началась разработка вопросов строительства арочных плотин. В результате исследований создана комплексная методика их расчета на все виды нагрузок. При этом особое внимание обращено на динамический расчет арочных плотин.

В этот период были разработаны рекомендации по применению предварительно напряженных железобетонных конструкций в сейсмическом строительстве и опять же впервые правильно было объяснено поведение предварительно напряженных конструкций при действии динамической нагрузки (Э. А. Сехвиашвили и др.)<sup>27</sup>.

Выполнены значительные работы по микрорайонированию большого числа городов и площадок под строительство важных объектов, исследованы физико-химические и физико-механические свойства строительных и конструктивных материалов и др. Результаты этих работ внедрены в практику проектирования и строительства.

Институт строительной механики и сейсмостойкости АН ГССР является головной организацией по разработке проблем сейсмостойкости транспортных и других сетевых сооружений. В 1986 году по линии ЮНЕСКО при Академии наук ГССР создан международный центр сейсмостойкого строительства. Перед учеными республики в качестве перспективной поставлена задача создания единой теории математико-вероятностного сейсродинамического расчета конструкций, зданий и сооружений и проверка этой теории на основе натурных экспериментов.

После установления Советской власти в Грузии сформировались четко выраженные актуальные для республики научные направления в области машиноведения, учитывающие особенности эксплуатации автомобилей, тракторов и сельскохозяйственных машин в горных условиях.

В формирование и развитие машиноведения как отдельной области науки большой вклад внесли К. М. Амираджиби, Г. К. Гедеванишвили и др. Научно-исследовательские работы по механике мобильных машин и двигателей внутреннего сгорания были начаты

24 Наука в Советской Грузии за 40 лет (на груз. яз.). Тб., 1961, с. 247.

25 Там же.

27 Академия наук Грузинской ССР. Тб., 1981, с. 114.

27 Грузинская ССР. Хроника основных событий..., с. 494.

3. „მეცნიერების სტრატეგია“, 1988, № 3

еще в 30-х годах в Грузинском сельскохозяйственном институте. В те же годы в Грузинском политехническом институте проводятся исследования по теории механизмов и машин. Значительные результаты по кинематике, синтезу и динамике четырехзвенных пространственных механизмов были получены уже в 40-х годах, а в дальнейшем работы по изучению многозвенных пространственных стержневых механизмов приняли (широкие масштабы (Д. С. Тавхелидзе и др.)<sup>28</sup>.

С развитием в республике сети машиностроительных заводов расширились исследования в области технологии машиностроения (теория резания металлов, теория расчета зубчатых колес и червячных передач и др.).

Грузинскими учеными был изучен механизм разрушения и износа режущего инструмента, разработаны методы расчета прочности и рекомендации по повышению его стойкости (Т. Н. Лоладзе и др.)<sup>29</sup>.

В связи со строительством Кутаисского автомобильного завода в 1946 году в Грузинском политехническом институте организуется специальная кафедра автомобилей, тракторов и автотракторных двигателей. Здесь начались интенсивные исследования по теории автомобилей и автомобильного двигателя.

Работы по ряду направлений машиноведения до начала 60-х годов проводились в основном на соответствующих кафедрах высших учебных заведений Грузии (политехнический и сельскохозяйственный институты, Тбилисский институт инженеров железнодорожного транспорта).

После создания в системе Академии наук ГССР Института машиноведения, исследования в области разработки вопросов теории мобильных машин и тепловых двигателей, усовершенствования и разработки их принципиально новых схем, автоматизации их управления, механики (динамика и колебания) и надежности систем машин и механизмов получили дальнейшее развитие и привели к значительным успехам.

Грузинскими учеными разработана теория расчета и проектирования мобильных машин и их двигателей, предназначенных для эксплуатации в высокогорных условиях. На основе этой теории решены принципиальные вопросы создания горных модификацией автомобилей и тракторов. Разработана также теория автоматического управления мобильными машинами, позволившая создать метод автоматического вождения трактора (Р. Р. Двали, В. В. Махалдзани и др.)<sup>30</sup>.

В результате теоретических исследований предложена методика расчета турбокомпрессора, позволяющая установить параметры, обеспечивающие сохранение его номинальной мощности и экономичности при работе в условиях высокогорья<sup>31</sup>.

Теоретические разработки грузинских ученых в области вибрационных машин легли в основу создания их новых конструкций, выпускаемых промышленностью Грузии. Развивается новое направ-

<sup>28</sup> Грузинская ССР. Хроника основных событий..., с. 496.

<sup>29</sup> Там же, с. 500.

<sup>30</sup> Грузинская ССР. Хроника основных событий..., с. 495.

<sup>31</sup> О. В. Маргвелашвили. Развитие механики машин в Грузинской ССР, в сб.: История науки, Тб., 1984, с. 39.

ление по разработке теории виброзащиты человека-оператора и созданию соответствующих конструкций (М. В. Хвинтия и др.).

Разработаны основные принципы инженерных расчетов тяже-лонагруженных металлургических машин, необходимых для выбора наиболее рациональных параметров машинных агрегатов (Р. Ш. Адамия и др.). Начаты исследования в области использования роботов для различных технологических линий промышленных предприятий, предусматривается проведение работ по созданию высокоэкономичного адиабатного поршневого двигателя внутреннего сгорания и др.

За первые же годы Советской власти горная промышленность заняла одно из ведущих мест среди отраслей народного хозяйства Грузии, что, как уже отмечалось, было обусловлено наличием на ее территории крупных месторождений полезных ископаемых, значительную часть которых характеризовала большая сложность геологических и горнотехнических условий. Быстрое развитие горной промышленности вызвало необходимость разработки ряда научно-технических проблем, решение которых в силу указанных сложностей требовало оригинальных, нестандартных подходов.

Главными объектами первых исследований были Тквибули-Шаорское каменноугольное и Чхатарское марганцевое месторождения. Принципиально новые схемы разработки месторождений полезных ископаемых Грузии, в том числе и названных, были разработаны Г. А. Цулукидзе, который является основоположником грузинской горной науки. Ему же принадлежит большая заслуга в организации и развитии других областей национальных научных и инженерных кадров<sup>32</sup>.

В довоенный период исследования по научным проблемам горного дела проводились в основном в Грузинском политехническом институте, а также в некоторых других учреждениях республики.

Широкое развитие получили эти работы в послевоенный период, когда в системе Академии наук СССР было основано самостоятельное научное учреждение. С этого времени исследования развернулись по всем основным отраслям горной науки.

В области горной механики в 50-е годы были разработаны теоретические основы совместной работы рудничных турбомашин в сложных вентиляционных сетях, комплексно решены вопросы динамики шахтных вентиляционных систем. Результаты этих исследований приняты в СССР за основу при проектировании шахтных вентиляторов (А. А. Дзидзигури и др.)<sup>33</sup>.

Значительные работы выполнены по проблемам физико-технических методов разрушения горных пород и использования энергии взрыва в народном хозяйстве (Э. О. Миндели и др.)<sup>34</sup>.

Грузинскими учеными созданы основы подземной разработки марганцевых месторождений и предложены технологические схемы комплексной добычи разновидностей марганцевых руд, нашедшие широкое применение (И. И. Зурабишвили и др.)<sup>35</sup>. В 1960 году добыча товарной марганцевой руды возросла по сравнению с 1940

32 А. А. Дзидзигури. Горная наука в Советской Грузии, в сб.: История науки, Тб., 1984, с. 14.

33 Академия наук Грузинской ССР, Тб., 1981, с. 127, 128.

34 Там же, с. 130.

35 Там же, с. 125.

годом более чем в 2 раза, что в значительной степени было обусловлено внедрением прогрессивных методов и осуществлением других инженерно-технических мероприятий на Чхатарском месторождении<sup>36</sup>.

Дальнейшее развитие получили исследования в области разработки угольных месторождений в сложных горногеологических условиях. Создание эффективных методов их рациональной эксплуатации с применением современных горных машин и механизированных комплексов во многом способствовали увеличению добычи угля (в 1960 году она в 4,5 раза превысила уровень 1940 года)<sup>37</sup>.

Учеными республики разработаны научные основы автоматизации канатных дорог, созданы оригинальные конструкции их приводов и центробежных тормозов, используемые на канатных дорогах Грузии, а также других республик страны (К. М. Барамидзе и др.)<sup>38</sup>. Первая в СССР пассажирская подвесная канатная дорога (ПКД) была пущена в Грузии в 1946 году. Ныне в республике функционируют 105 ПКД общей протяженностью более 140 км.

Важные исследования выполнены и по обогащению полезных ископаемых, горной теплофизике, автоматизации производственных процессов и другим областям горной науки. По ряду ее направлений Институт горной механики АН ГССР является ведущим.

Наличие в Грузии крупного месторождения марганца в первые же годы Советской власти определило основное направление развития металлургии.

Научные исследования по проблемам металлургии, как и по ряду других областей технических наук, были начаты на политехническом факультете Тбилисского университета.

В развитие этой области науки, становление металлургической промышленности в Грузии и подготовку национальных научных и инженерных кадров значительный вклад внес крупный ученый и общественный деятель Г. Н. Николадзе, под руководством которого в 1930 году в Тбилиси был построен опытный завод и разработаны технологические схемы, послужившие основой организации Зестафонского ферросплавного завода (пущен в 1933 году)<sup>39</sup>.

В связи с началом развития в республике металлургической и машиностроительной промышленности, уже в 1935 году в Институте химии был создан отдел металлургии, работы которого вскоре завоевали довольно высокий авторитет. Параллельно исследования и подготовка кадров в области металлургии осуществлялись в Грузинском политехническом институте<sup>40</sup>.

Ввод в эксплуатацию Руставского металлургического завода (в 1950 году была осуществлена первая плавка стали), расширение производства на Зестафонском ферросплавном заводе, наличие в республике сталелитейных заводов, а также механических заводов с литейным производством и подразделениями термической обработки металлов во многом способствовали развитию научно-исследовательских работ в области металлургии.

<sup>36</sup> ЦСУ ГССР. Народное хозяйство Грузинской ССР. 1922—1982. Юбилейный статистический ежегодник. Тб., 1982, с. 73.

<sup>37</sup> А. Л. Гуния. Индустрия Грузинской ССР (на груз. яз.). Тб., 1972, с. 122.

<sup>38</sup> Академия наук Грузинской ССР, Тб., 1981, с. 132.

<sup>39</sup> Краткий очерк истории грузинской советской науки за 25 лет. Тб., 1946, с. 79.

<sup>40</sup> Наука в Советской Грузии за 40 лет (на груз. яз.). Тб., 1961, с. 250.

В настоящее время в республике ведутся интенсивные исследования по изучению и освоению нового металлургического сырья и подготовке его к плавке, разработке новых технологических процессов металлургического передела, созданию новых композиций сталей и металлических материалов, химии и технологии полупроводниковых и высококачественных веществ, порошковой металлургии, коррозии и защите металлов, физической химии металлургических процессов и др.

Работы грузинских ученых-металлургов по изучению низкосортных карбонатных марганцевых руд, начатые еще в 40-х годах, завершились установлением возможности их применения для выплавки марганцевых сплавов<sup>41</sup>. В 1981 году, впервые в истории Зестафонского завода ферросплавов, было переработано 100 тонн указанного сырья.

В 40-х годах были выполнены исследования по получению специальных марок чугуна, изучено влияние неметаллических включений на свойства серого чугуна, разработаны новые технологические схемы для чугунолитейного производства<sup>42</sup>. Дальнейшее развитие работ в этом направлении позволило создать принципиально новую технологию получения высокопрочного чугуна с шаровидным графитом, которая с 1976 года внедрена на Руставском заводе «Центролит» (Ф. Н. Тавадзе и др.).

Еще в Институте металла и горного дела Г. К. Гедеванишвили были начаты работы в области теории прокатки, результаты которых были использованы для разработки вопросов продольной и поперечной прокатки. На основе теории моделирования, построившей на общих закономерностях течения и пластической деформации металлов, в лабораторных условиях были изучены процессы прокатки и механизм образования полостей при прошивке (Г. К. Гедеванишвили, Л. Н. Оклей)<sup>43</sup>.

В дальнейшем многие научные разработки ученых были направлены на совершенствование технологических процессов в металлургии, их автоматизацию, повышение качества выпускаемой продукции и др. На Руставском металлургическом заводе впервые в стране было освоено производство прямоугольных труб большого сечения, внедрена высокоэффективная технология вибриционной обработки жидкой стали в ковше инертными тазами и др. Создана целая серия новых марок сталей, ряд из которых освоен металлургическими заводами страны.

Грузинскими учеными получены значительные результаты в области исследования термодинамических свойств кислородных соединений редкоземельных металлов (Г. Г. Гвелесиани и др.), впервые выращены монокристаллы бора высокой чистоты, разработана технология получения высококачественного мышьяка для полупроводниковой техники и др. Развилось новое перспективное научно-техническое направление химической металлургии материалов различной природы.

В первые же годы Советской власти в Грузии для успешного становления и подъема химической промышленности необходимо было ускоренно развивать химию, создать и развить такую ее

<sup>41</sup> Н. И. Мухелишвили. Наука в Советской Грузии, Тб., 1961, с. 62.

<sup>42</sup> Наука в Советской Грузии за 25 лет (на груз. яз.), V, Техника, Тб., 1946, с. 23.

<sup>43</sup> Наука в Советской Грузии за 40 лет (на груз. яз.), Тб., 1961, с. 268.

важную отрасль, как химическая технология. Большой вклад в это дело внес выдающийся грузинский ученый-химик П. Г. Меликишвили.

Интенсивное развитие научно-исследовательских работ в области химии и химической технологии началось в Грузии с середины 30-х годов. В эти годы вступили в строй Тбилисский химкомбинат, Рачинский горно-химический комбинат, Капский цементный завод, Кутаисский литопонный завод, а также ряд других промышленных объектов, успешная работа которых требовала решения многих научных и научно-технических проблем в области химии и химической технологии<sup>44</sup>.

Уже во второй половине 30-х, в начале 40-х годов грузинскими учеными были выполнены исследования, позволившие промышленное использование местного сырья. К концу 40-х годов из силикатного сырья и отходов марганцевого производства было получено несколько новых видов цемента, технического стекла, огнеупорной глины, облицовочных керамических материалов и др. (К. С. Кутателадзе, О. П. Мчедлов-Петросян и др.). В последующие годы работы по изучению и применению местного сырья (марганцевых руд, грузинских углей и нефтей, барита, кварца, гажы, известняков и др.) получили дальнейшее развитие, что обусловило создание прочной базы для многих отраслей народного хозяйства республики.

Особенно широкий размах научно-исследовательские работы по многим направлениям химии и химической технологии получили в послевоенные годы, когда были пущены такие значительные объекты, как Руставский азотнотуковый завод — ныне ПО «Азот» (первую продукцию завод выдал в 1956 году), Руставский цементный завод (1957 г.), Тбилисский керамический комбинат (1949 г.), и ряд других крупных предприятий<sup>45</sup>.

В Институте химии Академии наук ГССР, других научных учреждениях и высших учебных заведениях республики развернулись широкомасштабные теоретические исследования и работы технологического характера в области неорганической, органической и физической химии, электрохимии, нефтехимии, аналитической и радиационной химии, химии силикатов и термхимии, химической термодинамики и химии высокомолекулярных соединений и др.

Еще во время Великой Отечественной войны на Зестафонском заводе ферросплавов грузинскими учеными и специалистами впервые было организовано промышленное получение металлургического марганца электрохимическим методом (руководитель — Р. И. Агладзе). Высококачественные сплавы и специальные стали, выплавленные на основе электролитического марганца, имели важное оборонное значение. Позднее был разработан оригинальный электрохимический метод получения другого ценного химического продукта — перманганата калия, освоенный в 1957 году Руставским азотнотуковым заводом (Р. И. Агладзе и др.). На этом же заводе в 1975 году впервые была внедрена промышленная технология получения электролитического диоксида марганца (ЭДМ) — весьма нужного продукта для

<sup>44</sup> Г. В. Цицишвили, А. Ш. Авалиани. Химическая промышленность Советской Грузии (на груз. яз.). Журн. «Наука и техника», Тб., 1987, № 11, с. 19.

<sup>45</sup> Там же, с. 20, 21.



электротехнической промышленности страны (Л. Н. Джапаридзе и др.)<sup>46</sup>.

В 50-х годах были начаты исследования в области изучения люминесцентных свойств нефтей Грузии, которые завершились разработкой метода получения эффективного люминофора «Нориол» для люминесцентной дефектоскопии ответственных деталей машин, ныне поставляемого более чем 70 крупным предприятиям страны (Л. Д. Меликадзе и др.)<sup>47</sup>.

Начатые в республике еще в 60-х годах интенсивные исследования по всестороннему изучению физико-химических свойств цеолитов — молекулярных сит, завершились разработкой оригинальных методов их получения с использованием доступного природного сырья. Цеолиты нашли применение и в промышленности, и в сельском хозяйстве (Г. В. Цицишвили, Т. Г. Андросикашвили и др.)<sup>48</sup>.

Важное теоретическое и практическое значение имеют результаты работ, выполненных в области определения высокотемпературных теплоемкостей твердых неорганических веществ (Н. А. Лаидия), квантовой теории процессов переноса и фотопереноса заряда в химических, электрохимических и биохимических системах (Р. Р. Догондзе), рентгено-структурного анализа, кристаллохимии и спектроскопии координационных соединений (Г. В. Цинцадзе) и др.

В настоящее время в связи с истощением некоторых сырьевых ресурсов республики, усилия ученых-горняков, металлургов и химиков направлены на решение весьма актуальной проблемы — широкого вовлечения в производство низкокачественного сырья, в частности больших запасов низкосортных марганцевых руд Чнатурского месторождения (работы предусмотрены республиканской целевой программой «Марганец»).

Отдельные исследования в области автоматизации, касающиеся автоматизации некоторых объектов и технологических процессов, выполнялись в Грузии еще в 30—40-х годах в нескольких промышленных организациях и научных подразделениях республики (С. П. Киркесалишвили, Н. В. Габашвили, А. И. Элиашвили и др.). В 1946 году в Институте энергетики АН СССР был организован отдел токов высокой частоты и автоматизации<sup>49</sup>.

Однако научно-исследовательские работы в области теории автоматического управления и разработки систем автоматического управления на базе электронной вычислительной техники широкое развитие получили во второй половине 50-х годов после создания в Грузии сети научных учреждений специального профиля. Несколько позднее начались интенсивные исследования по проблемам кибернетики.

С 70-х годов в Грузии организовывается ряд научно-производственных объединений («Аналитприбор», «Элва», «Автоматпром и др.), в которых развернулись работы по созданию средств вычислительной техники, автоматизированных систем управления и аналитической техники.

Кроме академических и отраслевых научно-исследовательских учреждений, теоретические и экспериментальные исследования в

46 Г. В. Цицишвили, А. Ш. Авалиани, указ. раб., с. 20, 21.

47 Грузинская ССР. Хроника основных событий..., с. 493.

48 Грузинская ССР. Хроника основных событий..., с. 502.

49 Наука в Советской Грузии за 40 лет (на груз. яз.). Тб., 1961. с. 319, 320.



указанных выше направлениях интенсивно развиваются в Грузинском политехническом институте им. В. И. Ленина и Тбилисском университете.

Учеными Грузии в области автоматического управления и регулирования и теории оптимального управления и ее приложения, а также теоретической и экспериментальной кибернетики разработаны: методы случайного поиска в стохастических адаптивных системах и решены некоторые многоэкстремальные задачи (В. К. Чичинадзе); методы решения аналитического конструирования оптимальных регуляторов и методы векторной оптимизации в теории управления (М. Е. Салуквадзе); абстрактная вариационная теория и ее применение к оптимальным задачам с запаздываниями (Г. Л. Харатишвили)<sup>50</sup>; специальные психозвустические программы в целях процедурного управления интеллектуальной деятельностью группы исследователей при решении задач (В. В. Чавчанидзе); принципы построения многопроцессорных высокопроизводительных вычислительных систем и локальных вычислительных сетей с децентрализованным управлением (И. В. Прагишвили)<sup>51</sup>; теоретические основы построения многопараметровой системы и автоматического многопараметрового анализатора с широким применением современных средств вычислительной техники (З. Е. Круташвили) и др.

К научно-техническим достижениям первых лет развития исследований по проблемам автоматического управления и вычислительной техники следует отнести создание в 60-х годах первой в Грузии электронной цифровой вычислительной машины «Делиси», специализированной электронной вычислительной машины (СВМ), предназначенной для обработки полученных с космических и авиационных объектов результатов измерений, внедрение на Руставском металлургическом заводе системы автоматизации и механизации стана «400»<sup>52</sup>, автоматической системы управления процессом прокатки труб — на Первоуральском новотрубном заводе, автоматической системы разделения стабильных изотопов — на полупромышленных установках НИИ стабильных изотопов и др.<sup>53</sup>

В начале 70-х годов совместная работа Института проблем управления АН СССР и Института систем управления АН ГССР увенчалась созданием гибридного вычислительного комплекса, внедренного на Московском машиностроительном заводе «Стрела»<sup>54</sup>. Разработанные грузинскими учеными и специалистами системы автоматического управления в последние годы были внедрены на Челябинском металлургическом и Днепропетровском трубопрокатном заводах, а также других ведущих предприятиях страны.

За последние годы разработаны оригинальные оптоэлектронные и другие устройства, предложен новый метод в области голографии (в 1979 году зарегистрировано открытие Ш. Д. Каклашвили), созданы системы речевого общения человека и ЭВМ в диалоговом режиме, высокоэффективные действующие образцы ключе-

<sup>50</sup> Академия наук Грузинской ССР, Тб., 1981, с. 107.

<sup>51</sup> Грузинская ССР. Хроника основных событий..., с. 497, 501.

<sup>52</sup> Наука и техника СССР. 1917—1987. Хроника, М., 1987, с. 492, 493.

<sup>53</sup> Академия наук Грузинской ССР, Тб., 1981, с. 108, 109.

<sup>54</sup> Академия наук СССР и развитие грузинской науки. 1724—1974, Тб., 1974, с. 121.

вых элементов оптических систем для обработки оптической информации в реальном масштабе времени и др.<sup>55</sup>.

Грузинскими учеными и специалистами в настоящее время ведутся теоретические и экспериментальные исследования по разработке проблем математического обеспечения вычислительных машин, общей теории оптимального управления и ряда важных научно-технических вопросов, связанных с созданием новых средств вычислительной техники и автоматизированных систем управления.

Такова краткая характеристика формирования и развития основных направлений технических наук в Грузии.

Несмотря на застойные и негативные процессы в стране на рубеже 70—80-х годов, как отмечалось, в республике осуществлялись эффективные мероприятия по повышению темпов развития экономики и уже в начале 80-х годов были достигнуты существенные результаты. Немаловажную роль в этом сыграла активизация работы институтов и других научных подразделений Грузии, вызванная значительным улучшением партийного руководства развитием науки. Вместе с тем, имевшее место в тот период отставание по некоторым важным показателям работы промышленности и других отраслей народного хозяйства во многом было обусловлено медленными темпами внедрения научных и технических новшеств, недостаточной эффективностью научных разработок. Несмотря на позитивные сдвиги, происшедшие в те годы в повышении роли науки в решении народнохозяйственных задач, ряд проблем, связанных с интенсификацией научной деятельности, ускорением процесса внедрения научных достижений, с ростом темпов подготовки высококвалифицированных научных кадров, укреплением материально-технической базы науки все еще оставался нерешенным. Проблемы эти сохранялись и в области технических наук, в значительной степени определяющих научно-технический прогресс.

Стратегия перестройки и ускорения, впервые выдвинутая и обоснованная в докладе Генерального секретаря ЦК КПСС М. С. Горбачева на апрельском (1985 г.) Пленуме ЦК КПСС, а затем получившая дальнейшее развитие в решениях XXVII съезда партии и последующих Пленумов ЦК КПСС, потребовала решительного поворота науки к нуждам общественного производства, перестройки организации самой науки.

В настоящее время в Грузии, как и во всей стране, осуществляются мероприятия по перестройке работы и в сфере науки. Академией наук Грузинской ССР разработаны предложения по участию научных учреждений республики в общесоюзных программах развития исследований по важнейшим направлениям фундаментальной науки. Широкое участие ученых и специалистов в решении конкретных социально-экономических задач предусмотрено крупными общереспубликанскими комплексными программами, разработанными по инициативе ЦК КП Грузии («Грузия: наука, техника, качество — 90», целевая комплексная программа по

<sup>55</sup> А. Н. Тавхелидзе. Наука и техника Советской Грузии (в кн.: Наука и техника в СССР. 1917—1987. Хроника. М., 1987, с. 476, 479).

ликвидации «узких» мест, лимитирующих развитие производства на предприятиях и объединениях Грузии в 1986—1990 годах и др.). В обстановке гласности и демократизма проводится кадровая перестройка в сфере науки, предпринимаются конкретные шаги по улучшению оснащённости научных учреждений вычислительной техникой и другим современным оборудованием, совершенствованию системы подготовки научных кадров и др.

Новый экономический механизм, предоставляющий научно-исследовательским учреждениям, особенно технического направления, широкие возможности строить свои отношения с производством на качественно новой основе, утверждение форм хозрасчетных отношений научных учреждений с предприятиями во многом будут способствовать осуществлению намеченных задач, максимальному использованию большого научно-технического потенциала республики в решении актуальных народнохозяйственных проблем.

Представлена Отделом истории Советской Грузии Института истории, археологии и этнографии им. И. А. Джавахишвили АН ГССР

ბიხეილ ნიკოლიეზიშილი

ქუთაისის XIX საუკუნის 70—80-იანი წლების მიჯნაზე

ქუთაისის საქალაქო თვითმმართველობა თავდაპირველად მთელ რიგ დაბრკოლებებს წააწყდა; ჩანდა, რომ ის თავის მოვალეობას ვერ ასრულებდა. მართალია, ამ ხნის განმავლობაში ბევრი საკითხი განიხილეს საქალაქო საბჭოს სხდომაზე, მრავალი გადაწყვეტილებაც მიიღეს, მაგრამ სინამდვილეში ისინი ვერ განხორციელდა. ამიტომ განგებობის საქმიანობას აღმაცერად დაუწყეს ცეკრა. ცხადი იყო, რომ საზოგადოების ზედა ფენებს არ აკმაყოფილებდა ქალაქის საბჭოს ღონისძიებანი, კიდევ უფრო უკმაყოფილო იყვნენ საქალაქო საბჭოს საქმიანობით საზოგადოების დაბალი ფენები, ქალაქის მწარმოებელი მასა. ქუთაისის საქალაქო საბჭოსთან დაახლოებული პირი ი. პურადაშვილი თავის მეშუარეში გადმოგვცემს, რომ ქალაქის გამგეობას პირველი 4 წლის განმავლობაში ბევრი არაფერი გაუკეთებია და ვერც გააკეთებდა, რადგან ეს პერიოდი ძირითადად, ორგანიზაციულ საკითხებს დასჭირდა. ამიტომ ქალაქს პირველ წლებში არაფერი დატყობია. ი. პურადაშვილი ასეთ მდგომარეობას იმით ხსნის, რომ ქალაქს შემოსავლის არავითარი წყარო არ გააჩნდა; ერთადერთი წყარო შემოსავლისა იყო მამულების შეფასებითი გადასახადი, მაგრამ იმ ხანებში ქალაქის მცხოვრებთა რიცხვი 20—25 ათას კაცს შეადგენდა, მათი შენობებიც დიდ საფასურს არ წარმოადგენდა და აქედან მიღებული თანხით შეუძლებელი იყო აუცილებელი ხარჯების დაკმაყოფილება<sup>1</sup>. აუცილებელ ხარჯებში იგულისხმებოდა ქალაქის გამგეობის წევრებისა და პოლიციის მოხელეთა ზელფასი, ჯარის მეთაურთა შესანახი ქირა, ქალაქის კეთილმოწყობის ხარჯები (განათლება, ჯანმრთელობა, გათბობა). ბევრი კარგი და სასარგებლო საკითხი ჰქონდა გადასაწყვეტი საქალაქო საბჭოს, მაგრამ უსახსრობის გამო იგი რეალურად არ განხორციელებულა, საბჭოს სხდომები სჯა-ბაასს არ გაცილებია<sup>2</sup>.

დებულების მიხედვით, საქალაქო თვითმმართველობას მინიჭებული ჰქონდა სამეურნეო-ეკონომიკური, სოციალური და კულტურული ხასიათის ზოგიერთი უფლება, მაგრამ ბევრი მათგანის სისრულეში მოყვანა არ ხერხდება, ზოგი მათგანის განხორციელება წლობით ჰიანურდებოდა. უმეტესობა კი განუხორციელებელი რჩებოდა. სავუბერნიო ხელისუფლება დიდ დაბრკოლებებს უქმნიდა საქალაქო საბჭოს, ამიტომაც ამ უკანასკნელის დადგენილებანი არ სრულდებოდა. 1877 წ. ქალაქის საბჭომ გამოიტანა დადგენილება საზოგადოებრივი ბანკის დაარსების შესახებ, რომელიც მას საქალაქო დებულებით ეკუთვნოდა, მაგრამ იგი შეუსრულებელი დარჩა. ასეთი ბედი ეწია

1 ი. პურადაშვილი, მოგონებები, (ხელნაწერი), ქუთაისის ისტორიული მუზეუმი, საარქივო მასალების ფონდი, № 559, გვ. 68.

2 ი. პურადაშვილი, დასახ. ნაშრომი, გვ. 69.

სხვა დადგენილებებსაც. ასეთ ვითარებაში ქალაქის თვითმმართველობაში მოხდა გარკვეული ცვლილება, ქალაქს სათავეში ჩაუდგა გამგეობის ახალი შემადგენლობა, მოხდა ძალების გადაჯგუფება. ქალაქის თავის თანამდებობა ნ. აბაშიძის ნაცვლად 1879 წელს მიიღო ლუკა ასათიანმა<sup>3</sup>, რომელმაც შეძლო ხახვრძლივი დროის მანძილზე (იგი 13 წელი იყო ქალაქის თავად ქუთაისში) სჭეროდა ეს საპატიო პოსტი. ლ. ასათიანი, პირველ რიგში, ქალაქის შეძლებული კლასის ინტერესების გამომხატველი იყო და მასაც ამ უკანასკნელიდან ჰქონდა ზურგი გამაგრებული. ის ღონისძიებანი, რომლებსაც საქალაქო საბჭო მისი მეთაურობით ატარებდა ბურჟუაზიულ ურთიერთობის განმტკიცებას უწყობდა ხელს. რამდენადაც ჩვენ ამ შემთხვევაში საქალაქო თვითმმართველობის სოციალური ბაზის ბუნების გარკვევას კი არ ვისახავთ მიზნად, არამედ ქუთაისის საქალაქო ცხოვრების კონკრეტული საკითხი გვაქვს გასარკვევი ამიტომ, მასთან დაკავშირებით გვინდა აღვნიშნოთ, რომ ქუთაისის საქალაქო ცხოვრებაში XIX საუკუნის 70-იანი წლების დასასრულსა და 80-იანი წლების დასაწყისში მნიშვნელოვანი ცვლილება მოხდა. ქალაქი ქუთაისი, რომელიც მეფის თვითმპყრობელობის წინა პერიოდში საგუბერნიო მემამულურ და წვრილ-სავაჭრო-ხელოსნურ ქალაქს წარმოადგენდა, ამ პერიოდიდან იწყებს ბურჟუაზიულ ყაიდაზე გარდაქმნას. იქმნება და მტკიცდება ბურჟუაზიული ქალაქის საწარმოო ძალები და წარმოებითი ურთიერთობანი, მაგრამ ფეოდალურ-ბატონყმური წყობილების ნაშთები და ადგილობრივი ბურჟუაზიის სისუსტე, მაინც გარკვეულად აფერხებდა საქალაქო ცხოვრების ზრდას ახალი საზოგადოებრივ-ეკონომიკური წყობის კვალობაზე. რეფორმადელი პერიოდის საგუბერნიო-ადმინისტრაციული ქალაქი თანდათან იქცევა ბურჟუაზიული პერიოდის ტიპურ ქალაქად. ცხადია, ეს პროცესი ხანგრძლივ დროს მოიცავს, როცა ხორციელდება ობიექტური აუცილებლობით გამოწვეული ახალი სოციალურ-ეკონომიკური ხასიათის მატარებელი ძირითადი გარდაქმნები. ეს ის პერიოდია, როდესაც ქალაქი თავისი შინაარსითა და ფორმით საწარმოო ურთიერთობის შესაბამისად ახალ ცვლილებებს განიცდის. ეს მომენტი რეფორმის-შემდგომი პერიოდის ქალაქისათვის არის დამახასიათებელი. ეს ცვლილება სხვადასხვანაირად მიმდინარეობს, მაგრამ ამ თუ იმ ობიექტური პირობების ზეგავლენით იგი ხშირად ჩქარდება, ჩვენს კონკრეტულ მაგალითში, ქუთაისისათვის, ეს პერიოდი 1879 წლიდან იწყება, როდესაც ქალაქის გამგეობას სათავეში ჩაუდგა ლ. ასათიანი.

ქუთაისის საქალაქო საბჭოს ერთ-ერთი ხმოსანი დიმიტრი ნაზარიშვილი ამ საკითხის შესახებ შენიშნავდა, რომ ასათიანმა ჩაიბარა სოფლის მსგავსი ქალაქი, მაგრამ მან შეძლო ცოტად თუ ბევრად შესაფერისი სახე მიეცა მისთვის<sup>4</sup>.

ამ ცნობაში ძალზე მნიშვნელოვანი ფაქტია აღნუსხული, იგი ძირითადად გადმოგვცემს იმ აზრს, რომლის დამტკიცებას ჩვენ ვცდილობთ ამ სტატიაში.

70-იანი წლების დამლევადან ქალაქის ეკონომიკური ცხოვრება კაპიტალისტური წარმოების სფეროში ექცევა, იცვლება მანამდე გაბატონებულ საწარმოო ურთიერთობა და იქმნება ეკონომიკურად ახლადფხვადგმული მესაკუთრე გაბატონებული კლასის საწარმოო და ყოფა-ცხოვრებითი საკუთრება.

<sup>3</sup> საქ. სსრ ცსია, ფ. 108, ს. 194, ფურ. 4.

<sup>4</sup> ქუთაისის ისტორიული მუზეუმი, დ. ნაზარიშვილის არქივი, საბ. 2176/136.

როდესაც ქუთაისის საქალაქო ცხოვრების ბურჟუაზიულ ყაიდაზე გარდაქმნის ხელშემწყობ პირობებს ვეხებით, უწინარეს ყოვლისა უნდა დავასახელოთ ქალაქის დაკავშირება ამიერკავკასიის რკინიგზის მთავარ მაგისტრალთან, რომელიც 1877 წელს განხორციელდა. როგორც ითქვა, ჩვენ აქ ობიექტური აუცილებლობით გამოწვეულ მოვლენებთან გვაქვს საქმე, მაგრამ გარკვეული მნიშვნელობა ენიჭება იმას, რომ ქალაქის საბჭომ ლ. ასათიანის პერიოდში, ახალი საქალაქო დებულების შესაბამისად ქალაქის საბჭოს გამოატანინა საქალაქო ცხოვრების გარდაქმნისთვის გათვალისწინებული სავალდებულო დადგენილებანი. ეს სავალდებულო დადგენილებანი, რომლებიც ახალი წარმოებითა ურთიერთობით იყო განპირობებული, უცვლიდა ქალაქს თავის შინაგან ბუნებას და გარეგან სახეს, იქცეოდა იგი ბურჟუაზიული ურთიერთობისათვის დამახასიათებელი ქალაქად. ქვემოთ ჩვენ თანმიმდევრობით შევხებით ამ დადგენილებებს. ქალაქის გამგეობა, უწინარეს ყოვლისა, ზრუნავდა, რათა ქალაქს თავისი ეკონომიკური მდგომარეობა გაეძლიერებინა. 70-იანი წლების დასასრულს ქალაქის შემოსავალი ძალზე უმნიშვნელო იყო. ამიტომაც ქალაქი: გამგეობა შეეცადა გამოენახა აუცილებელი სახსრები საქალაქო ხარჯების დასაფარავად. როგორც ვიცით, იწყება ქალაქში განლაგებული სარეწაოებისა და მატერიალური ქონების საიჯარო წესით გაცემა. მაგალითად, 1877 წელს იაკობ კოკოჩაშვილმა ქალაქისაგან იჯარით აიღო პირუტყვის სასაქლაო ადგილი, რომლის საბაჟო ქირა 960 მანეთს უდრიდა<sup>5</sup>. ამავე წელს 131 მანეთად იქნა გაცემული ეკლარის ქვის სამტეხლო უბანი<sup>6</sup>. 1878 წელს ქალაქის გამგეობამ იაკობ ბეგაშვილთან დადო ხელშეკრულება მიხეილისა და ალექსანდრეს ხიდებზე მგზავრთა ვატარებით შემოსული თანხის (9070 მან) იჯარის წესით გაცემის შესახებ, 1879 წელს ეს ხიდები გაცემულ იქნა მეორე გილდიის ვაჭარ იაკობ კოკოჩაშვილზე. იმავე წელს ნიკოლოზ ბერუჩაშვილმა ქალაქისაგან აიღო პირუტყვის სასაქლაო ეზო 2755 მანეთად<sup>7</sup>. მდ. რიონზე დასაცურებელი ტივებისაგან ბაჟის სახით ქალაქს შემოდიოდა წელიწადში 190 მანეთი და სხვ. მაშასადამე, იწყება ქალაქის კუთვნილი ქონებისა და სარეწაოების გაცემა იჯარით და ამ გზით ქალაქის სასარგებლოდ მატერიალური სახსრების დაგროვება. იმის ნათელსაყოფად, თუ როგორ შეიცვალა ქალაქის ეკონომიკური ცხოვრება, მისი ხასიათი აღნიშნულ პერიოდში, შევადაროთ ერთმანეთს ქალაქის 70-იანი წლების შემოსავალ-გასავალი 60-იანი წ.წ. საქალაქო შემოსავალ-გასავალს. 1868 წელს ქალაქის შემოსავალი შეადგენდა 37043 მანეთს, მათ შორის უძრავი ქონების დაფასებითი გადასახადი უდრიდა 9836 მან; ბაზრის სასწორებიდან შემოდიოდა 2763 მანეთი, სასაქლაოდან — 1066 მან; ვაჭრობიდან სარგებლის სახით შემოდიოდა 1346 მან. მოხელეებისა და ხელოსნებისაგან 868 მან. მეჭუდეებიდან — 1950 მან; მეფურნეებისაგან 305 მან. და სხვ. აღნიშნულ წელს ქალაქის გასავალი შეადგენდა 31821 მან. აქედან 1064 მან. იხარჯებოდა პოლიციის ჩინოვნიკების შენახვისათვის, ქალაქის ფარნით განათებისათვის იხარჯებოდა 1459 მან, სამხედრო პირთა სახლის ქირა ჯდებოდა 7015 მანეთა, ქუჩების სისუფთავისათვის — 1718 მან. და სხვ.

<sup>5</sup> ქუთაისის ცენტრალური არქივი; ფ. 108, ს. 131, ფურც. 21.

<sup>6</sup> იქვე, ფ. 108, ს. 128, ფურც. 24.

<sup>7</sup> საქ. სსრ. ცსია, ფ. 194, ს. 203, ფურც. 13.

ახლა ავიღოთ 1863 წელი, როდესაც ქალაქის ბიუჯეტი შემოსავლის ნაწილში შეადგენდა 99661 მან., ცხადია, ქ. ქუთაისისათვის ეს თანხა ძალზე მცირე იყო, მაგრამ 1868 წლის შემოსავალთან შედარებით იგი სამჯერ არის გაზრდილი. აქ მთავარი ის არის, რომ ქალაქის შემოსავლის ნაწილში ჩნდება ახალი სახსრები ქალაქის საკუთრებისა და საიჯარო სტატიიდან, სამრეწველო და სავაჭრო საწარმოებიდან შენოსული სახსრები. ქალაქის საზოგადოებრივი ქონებისა და საიჯარო სტატიიდან შემოსავალი თანხა 13500 მანეთს შეადგენდა, გადასახადი უძრავ ქონებაზე — 31 ათას მანეთს. გადასახადი მრეწველობისათვის — 4813 მანეთს, გადასახადი სავაჭრო და სამრეწველო დაწესებულებებზე — 5268 მანეთს უდრიდა; არაპირდაპირი გადასახადის სახით შემოდიოდა 3768 მან., დამხმარე შემოსავალი შეადგენდა 28 ათას მანეთს; საგანგებო შემოსავალი, მგვალითად ქალაქის ხიდებისაგან (ნიკოლოზისა და მიხეილის) 11316 მან.; ბრუნვითი შემოსავალი 844 მანეთს შეადგენდა და სხვ<sup>8</sup>.

როგორც ვხედავთ, აქ ბურჟუაზიული საწარმოო და სარეწაო მეურნეობიდან შემოსული თანხა მნიშვნელოვნად აღემატებოდა 60-იანი წლების ამავე სახის შემოსავლის დონეს და ეს მომენტი არის დამახასიათებელი ქალაქის სოციალურ-ეკონომიკური მდგომარეობისათვის ბურჟუაზიულ ყიდაზე გარდაქმნის პროცესში მყოფი ქალაქისათვის. ფულადი მეურნეობის გააქტიურებამ დღის წესრიგში დააყენა ამ პერიოდში საკრედიტო დაწესებულებების დაარსების საკითხი. 70-იან წლებამდე ქალაქის ფინანსური მდგომარეობა ძალზე სუსტი იყო, მას მცირე შემოსავალი ჰქონდა, ეს სახსრები ძირითადად, მამულებზე გაწერილი გადასახადიდან შემოდიოდა, დანარჩენი შემოსავალი ბიუჯეტის 15—20%-ს შეადგენდა, მაგრამ 70-იანი წლების დასასრულიდან შემოსავალი იზრდება, რაც ქალაქის თვითმმართველობის ზრუნვის უმთავრეს საგანს შეადგენდა. როგორც ითქვა, ქალაქის საბჭომ აღძრა უშამდგომლობა მთავრობის წინაშე საზოგადოებრივი ბანკის დაარსების შესახებ, მაგრამ იგი არ ყოფილა სისრულეში მოყვანილი. 1876 წელს ქუთაისში დაარსდა საადგილმამულო ბანკი, იგი, მართალია, თავადაზნაურობის ინტერესების გამომატველი იყო, მაგრამ ეს იყო უეჭველი მოწმობა ბურჟუაზიული საწარმოო ურთიერთობის ზრდა-განვითარებისა. საადგილმამულო ბანკის დაარსებამ არ დააკმაყოფილა ახლადამავალი კლასის ინტერესები, მომწიფდა საკითხი საურთიერთო ნდობის საზოგადოების დაარსებისა და იგი 1881 წელს იქნა დაარსებული. მალე ამის შემდეგ, დაისვა საკითხი სახელმწიფო ბანკის გახნის შესახებ, რათა ქალაქს ესარგებლა სახელმწიფო ბანკის დახმარებით, მაგრამ იგი მთავრობამ არ დააკმაყოფილა. საურთიერთო ნდობის ბანკის ოპერაციები, მის წევრთა რიცხვის ზრდის შესაბამისად თანდათან იზრდებოდა, მისი სამოქმედო არე არ განისაზღვრებოდა ქუთაისით, მას ჰქონდა კორესპონდენტური ანგარიშები საქართველოს და ამიერკავკასიის სხვადასხვა ქალაქიდან. მას ჰქონდა ურთიერთობა რუსეთის მთელ რიგ ბანკებთან და ფილიალებთან, როგორც იყო: ვოლგა-კამისა და აზოვ-დონის კომერციული ბანკები, ვარშავის ბანკი და სხვა, პირველ რიგში მას კავშირი ჰქონდა რუსეთის ურთიერთნდობის ბანაკებთან<sup>9</sup>, ქუთაისის საურთიერთო ნდობის ბანკს კავშირი ჰქონდა უცხოეთის ბანკებთანაც.

<sup>8</sup> საქ. სსრ ცსია, ფ. 108, ს. 465, ფურც. 16—26.

<sup>9</sup> ი. პურა და შვილი, მოგონებები, ქუთაისის ისტორიული მუზეუმი, ხელნაწერი, № 559, გვ. 109.

60-იანი წლების საქალაქო შემოსავალი არა მარტო რაოდენობით განსხვავდებოდა 70-იანი წლების შემოსავლისაგან, არამედ სახეობითი თავისებურებითაც. 70-იანი წლების ბოლოს საგრძნობლად შეიცვალა ის წყაროები, საიდანაც ქალაქს შემოსავალი უნდა მიეღო, წინა პლანზეა წამოწეული ახლად შექმნილი საწარმოებიდან შემოსული სახსრები, რომლებსაც მანამდე ადგილი არ ჰქონია, ასევე სხვაობას ეხედვით გასავლის ხარჯებში: წინა პლანზეა წამოწეული სახსრების დაბანდება იმ ღონისძიებებზე, რომლებიც ხელს უწყობდა ქალაქის ბურჟუაზიულ ყიდდაზე გარდაქმნას, სახსრების მოხმარებას საქალაქო მეურნეობის მესაკუთრეთა ინტერესების დასაკმაყოფილებლად. ცხადია, მეფის მთავრობის ადგილობრივი ხელისუფლება ასეთ მისწრაფებას ენერგიულად უშლიდა ხელს და ძალიან ხშირად ეს წარმატებითაც მთავრდებოდა, მაგრამ ქალაქის გამგეობის პოზიცია მიიწვინებოდა შემოსავლის გაზრდასთან დაკავშირებით. სულ უმნიშვნელო საკითხის გადასაწყვეტად, საგუბერნიო ხელისუფლების წინააღმდეგობის გამო, ქალაქის მესვეურები იძულებული ხდებოდნენ მეფის თვითმპყრობელობის ცენტრალური ხელისუფლების წინაშე კოლაქიანიანი დაეცნენ ესა თუ ის საკითხი, საიდანაც უარყოფითი პასუხის მიღება ჩვეულებრივი მოვლენა იყო, მაგრამ ზოგჯერ გამოინაკლის სახით, ქალაქის გამგეობის წარმომადგენლებიც აღწევდნენ მიზანს და ეს ქალაქის მესვეურთა დაყენებულ მოთხოვნაზე, ან სხვა სუბიექტური ხასიათის ფაქტორებზე იყო დამოკიდებული. თუ რა დაბრკოლებების გადალახვა უხდებოდა ქალაქის თვითმართველობას ცარიზმის ადგილობრივი ხელისუფლების მხრიდან ეს ჩანს შემდეგი მაგალითიდან: ორმოცდაათიანი წლებიდან დაწყებული ქუთაისში ზეკომპლექტური პოლიციის მუშაკთა შესანახად ქალაქის სახსრებიდან იხარჯებოდა 6400 მანეთი ყოველწლიურად, საქალაქო მმართველობის შემოღების შემდეგ ეს ხარჯები ამოიღეს ხარჯთაღრიცხვიდან, მაგრამ გუბერნატორმა მალაფეევმა იგი გააპროტესტა და საქალაქო საკრებულომ ხელმეორედ შეიტანა იგი ხარჯთაღრიცხვაში, როგორც სავალდებულო გადასახადი. დანიშნეს თუ არა ლ. ასათიანი ქალაქის თავად მან ისევ ამოიღო ხარჯთაღრიცხვიდან ზემოხსენებული გადასახადი. მაგრამ საქალაქო საკრებულომ იგი კვლავ შეიტანა ხარჯთაღრიცხვაში, მაშინ ლ. ასათიანმა იგი სახელმწიფო სენატში გააპროტესტა, რომელმაც გააშუქა საკრებულოს გადაწყვეტილება, ცნო რომ ქალაქისათვის არ იყო სავალდებულო ეს ხარჯები. ამ გადაწყვეტილების საფუძველზე ასათიანმა ახლა მთავრობის წინაშე აღძრა შუამდგომლობა ქალაქის მიერ ამ მიზნით უკვე გადახდილი თანხის უკან დაბრუნების შესახებ, მიუხედავად საქმის გაჭინაურობისა, ქალაქის თავის დაყენებითი მოთხოვნის შედეგად, სენატმა მიიღო გადაწყვეტილება ქალაქისათვის უკვე გადახდილი თანხის (24 ათასი მან.) უკან დაბრუნების შესახებ. მაგრამ ლ. ასათიანი ამით არ კმაყოფილდება; რაკი მიიღწია გარკვეულ წარმატებას საგუბერნიო ხელისუფლებასთან ბრძოლაში— ქალაქის სასარგებლოდ სოლიდური თანხის უკან დაბრუნების შესახებ, რომელიც იძულებითი წესით გადაუხდევინებიათ ქალაქისათვის სხვადასხვა დროს, ახლა აღძრა საკითხი იმის შესახებ, რომ სახაზინო ბალატა უკანონოდ უკავებდა ქალაქს კუთვნილ სუბსიდიებს მეშჩანთა საზოგადოების საგადასახადო ნარჩენების დასაფარავად და მიიღწია იმას, რომ ეს უკანონოდ დაკავებული თანხა (9000 მან) დაებრუნებია ქალაქისათვის. ამასთან ყოველწლიურად სუბსიდიის გარდა, შეძლო ჯარის შესანახად ერთდროულად მიეღო კავკასიის



მეფის ნაცვლის მოვალეობის შემსრულებლისაგან 6 ათასი მანეთი; საგუბერნიო ადმინისტრაციის სურვილის წინააღმდეგ შესძინა ქალაქს ე. წ. „სამეფო ადგილები“, რომლის ღირებულება შეადგენდა 10 ათას მანეთს<sup>10</sup>. როგორც ვხედავთ, საგუბერნიო ხელისუფლებას კანონსაწინააღმდეგო ფინანსური ვალდებულებანი დაუკისრებია ქალაქისათვის და საფუძვლიანად შეუზღუდავს მისი ეკონომიკური მდგომარეობა, მაგრამ 70-იანი წლების დასასრულს ქალაქის თვითმმართველობა ლ. ასათიანის მეთაურობით ხმას იმაღლებს ამ უკანონო მოქმედების წინააღმდეგ და როგორც ვნახეთ მას გარკვეული შედეგი მოჰყვა. ეს შედეგი მართო ამ მაგალითის მიხედვით ფულად ღირებულებაში რომ გადავიყვანოთ, ის 50 ათასი მანეთი იქნება. რომელსაც ქალაქის ეკონომიკური მდგომარეობისათვის დიდი მნიშვნელობა ჰქონდა. ეს თანხა დაახლოებით იმდროინდელ ქუთაისის საქალაქო ბიუჯეტს უდრის. ამიტომ გასაგებია ქალაქის მესვეურთა დაჯინებითი მოქმედება ქალაქის ფინანსური ბაზის გასამტკიცებლად. რამდენადაც ქუთაისის საქალაქო ცხოვრება ბურჟუაზიულ სახესღებულობდა, თანდათან მწვეავდებოდა წინააღმდეგობა საქალაქო თვითმმართველობასა და გუბერნიის ადმინისტრაციულ ხელისუფლებას შორის, რომელიც 80-იან წლებში ფინანსურ დავაში გადაიზარდა. ასე მაგალითად, 1882 წლის თებერვალში ქუთაისის გუბერნატორმა ვასცა განკარგულება, რომ დაექირათ ქალაქისათვის შესაწევარი, რომელიც მას ეძლეოდა მთავრობისაგან (17921 მ). ამ განკარგულების მოტივად მითითებული იყო ის, რომ ქუთაისის საზოგადო შემოსავლისაგან თავის დროზე არ ეძლეოდა სახსრები პოლიციისა და ჯარისკაცების შესანახად. აღნიშნული ფაქტები ნათლად გვიჩვენებს იმ პროცესს, რომელიც დამახასიათებელი იყო ბურჟუაზიული გარდაქმნის გზაზე დამდგარი ქალაქისათვის, თუ როგორ იბრძოდა ახლად აღმავალი კლასი თვითმპყრობელური რეჟიმის პირობებში ეკონომიკური სიძლიერის მოპოვებისათვის. მისი ასეთი დამახული ურთიერთობა საგუბერნიო ხელისუფლებასთან ააშკარავებს იმას, თუ როგორ ისახებოდა და ყალიბდებოდა ქალაქის ეკონომიკური ცხოვრება ბურჟუაზიულ ყაიდაზე ცარიზმის პოლიტიკური ბატონობის პირობებში.

80-იანი წლების დასაწყისიდან, როდესაც ქალაქი უკვე დგებოდა ბურჟუაზიულ რელსებზე, ხელოსნებიც იწყებენ ბრძოლას ამქრული კორპორაციების ნაცვლად ხელოსანთა განგებობის შემოსაღებად. ხელოსანთა ამქრული კორპორაცია, რომელიც შუა საუკუნეების ქალაქის საზოგადოებრივ-ეკონომიკურ ვითარებას შეესაბამებოდა, დამბრკოლებელი შეიქმნა საქალაქო ცხოვრების კაპიტალისტური გზით განვითარებისათვის. ნიშანდობლივია, რომ ხელოსანთა ეს ბრძოლა ჩვენთვის საინტერესო პერიოდს ემთხვევა. 1883 წელს ქუთაისელმა ხელოსნებმა თხოვნით მიმართეს გუბერნიის სამმართველოს ხელოსანთა გამგებლობის დაარსების შესახებ, რომელიც იმავე წელს იქნა დაკმაყოფილებული<sup>11</sup>. ამგვარად, ქუთაისში შეიქმნა ხელოსანთა გამგებლობა, რომელიც ნათლად გამოხატავდა ქალაქის საზოგადოებრივ-ეკონომიკურ ცხოვრებაში მომხდარ ცვლილებებს ბურჟუაზიული ურთიერთობის განვითარების შედეგად რომ იკავფავდა გზას. ბურჟუაზიული ურთიერთობის განვითარება, როგორც წესი უწყვეტი აღმავლობით არ ვითარდება, მაგრამ ჩვენ ამ კონკრეტულ შემთხვევაში ქალაქის თვითმმართველობის წინადროინდელ ვითარებას,

<sup>10</sup> ქუთაისის ისტორიული მუზეუმი, დ. ნაზარიშვილის არქივი, სპ. 136.

<sup>11</sup> მ. ნიკოლეიშვილი, ქუთაისის ხელოსანთა გამგებლობა, მაცნე, 1964., № 2.

80-იანი წლების დასაწყისის ვადარებთ და აღვნიშნავთ, რომ ამ პერიოდში ქალაქის სამეურნეო ეკონომიკურ ცხოვრებაში გარკვეული გარდაქმნები ხდებოდა. მაგრამ, როგორც ითქვა ამ გზაზე მას ბევრი დაბრკოლება ხვდებოდა. ცხადია, პირველ რიგში მას ადგილობრივი ბურჟუაზიის სისუსტე და საგუბერნიო ხელისუფალთა წინააღმდეგობა უღობავდა გზას, მაგრამ ამ ობიექტურ ხელისშემშლელ პირობებს სუბიექტური პირობებიც ემატებოდა. ქალაქის თვითმმართველობის მესვეურებს არ ჰქონდათ ნათელი წარმოდგენა ქალაქის სამეურნეო-ეკონომიკური ცხოვრების საერთო სურათის შესახებ, მათ არ იცოდნენ თუ რა მასშტაბის გარდაქმნები უნდა დაწყებულყო, არ იცოდნენ რით დაეწყოთ. ეს იმით იყო გამოწვეული, რომ მათ არ ჰქონდათ ზუსტი ცნობა ქუთაისში მოქმედი სავაჭრო-სამრეწველო დაწესებულებათა და სხვა სამეურნეო ორგანიზაციების შესახებ.

70-იანი წლების მეორე ნახევრამდე ქალაქის სავაჭრო და სამრეწველო საწარმოების გენიალური შემოქმედა ქუთაისში არ ჩატარებულა და ამიტომ ქალაქის საბჭოს უჭირდა მატერიალური სახსრების გამოსანახავი წყაროების ძებნა; აღწერის გარეშე თვითმმართველობას არ შეეძლო კონკრეტული ღონისძიებების ჩატარება, ძელი იყო თვითმპყრობელობის ბიუროკრატიული სისტემის პირობებში ქალაქის მოთხოვნილებათა მიზანშეწონილობის დასაბუთება და მით უფრო მათი დაკმაყოფილება. ეს საკითხი ორგანიზაციული თვალსაზრისითაც მოუწესრიგებელი იყო. ქალაქს არ გააჩნდა ზრდა-განვითარებისა და გაფართოების დამტკიცებული გეგმა, ქალაქში არ იყო ჩატარებული მოსახლეობის აღწერა, რომელსაც ვერ ცვლიდა მანამდე ჩატარებული კამერალური აღწერები. 1877 წელს ჩატარდა ქუთაისის სავაჭრო-სამრეწველო საწარმოების გენერალური შემოწმება, რასაც დიდი მნიშვნელობა ჰქონდა ქალაქის ეკონომიკური პოტენციის განსაზღვრისათვის; ამ დროიდან 1885 წლამდე ანალოგიური აღწერები რამდენჯერმე იქნა ჩატარებული. განსაკუთრებული სამზადისით ჩატარდა ქალაქის ერთდღიანი აღწერა 1885 წელს<sup>12</sup>. ამ აღწერებმა ერთგვარი სინათლე შეიტანა ქალაქის გამგეობის საქმიანობაში, ამიერიდან მათ მიერ მიღებული დადგენილებანი ქალაქის ბურჟუაზიული გარდაქმნის კონკრეტული მოთხოვნილებებიდან გამომდინარეობდა და მათ შესრულებასაც შედარებით ნაკლები დაბრკოლება ეღობებოდა წინ. საერთოდ კი ქალაქს თვითმმართველობას მუდამ დაძაბული ურთიერთობა ჰქონდა საგუბერნიო ხელისუფლებისაგან, მიუხედავად მათი საერთო ინტერესებისა. ასეთი ურთიერთობა ააშკარავებს იმას, თუ როგორ ყალიბდებოდა ქალაქის ეკონომიკური სახე ბურჟუაზიულ ყაიდაზე. ცარიზმის პოლიტიკური ბატონობის პირობებში, 80-იანი წლების დასაწყისიდან.

ქუთაისის საქალაქო გამგეობის ახალ შემადგენლობამდე 1879 წლის იანვარში გაზეთ „დროებაში“ დაიბეჭდა ს. მესხის წერილი: „როგორი ქალაქის თავი გვეჩივრება ახლა“. ე. ი. მოვლენათა მსვლელობამ ახალი მოთხოვნები წაუყენა ქალაქის თავს, ს. მესხი გრძნობდა, რომ ქალაქის შენდგომი სოციალურ-ეკონომიკური ზრდა-განვითარება რთული ამოცანების წინაშე აყენებდა ქალაქის თავს. იგი საამისოდ მომზადებული უნდა ყოფილიყო. ე. ი. იგრძნობოდა, რომ ქალაქის ცხოვრებაში თვისებრივად ახალი პერიოდი იწყებოდა. უწინარეს ყოვლისა ქალაქის თავი უნდა ყოფილიყო პრაქტიკული, გამოცდილი,

<sup>12</sup> ამ აღწერის შესახებ იხ. ქუთაისის ცენტრ. არქივი, 108, ს. 177, ფ. 7—9.

4. „მ ა ც ე“, ისტორიის სერია, 1988, № 3

ბაზრის აღებ-მიცემობისა და ვაჭრობის მცოდნე, მას საქმე ექნებოდა მთავრობასთან და ყველას წინაშე უნდა დაეცვა ქალაქის ინტერესები. აღნიშნული წერილიდან გამოსჭვივის ქალაქის ცხოვრებაში მოახლოებული გარდაქმნების საჭიროება.

ქალაქის სოციალურ-ეკონომიკური ცხოვრების გარდაქმნა ბურჟუაზიული ურთიერთობის საფუძველზე წინამორბედი წარმოების წესის განვითარებას, კანონზომიერ მოვლენად ითვლება, მაგრამ ეს პროცესი თავისთავად არ განხორციელდება. ეს კანონზომიერება გულისხმობს საქალაქო გამგეობის მოქმედებას ქალაქის მეურნეობის გარდასაქმნელად. ე. ი. როცა ჩვენ ვამბობთ ამ გარდაქმნის აუცილებლობაზე, იგულისხმება, რომ ქალაქის თვითმმართველობა მოქმედებს თავისი ეკონომიკური ბაზის გასაძლიერებლად. მასზე იყო დამოკიდებული ამ პროცესის დაჩქარება, ან შენელება. ჩვენ აღვნიშნეთ, რომ მეფის თვითმპყრობელობის ადგილობრივი მოხელეების წინააღმდეგობის შედეგად ქალაქის გამგეობა ძალიან ხშირად ვერ აღწევდა სასურველ შედეგს, მაგრამ მიუხედავად ამისა, ქალაქის გამგეობის მიერ მიღებული დადგენილებანი მაინც ახდენდა გარკვეულ გავლენას სანეურნეო ცხოვრებაზე. ცხადია, ამ გავლენით გამოწვეული შედეგი ყოველთვის არ შეიძლებოდა ერთნაირი ყოფილიყო. ერთ შემთხვევაში იგი შეიძლება სუსტი ყოფილიყო, სხვა შემთხვევაში კი — ძლიერი. ამჟამად ჩვენთვის საინტერესოა ის, რომ აღნიშნულ პერიოდში საქალაქო საბჭოს მიერ მიღებული იქნა დადგენილებანი, რომლებმაც მეტ-ნაკლებად უზრუნველყვეს ქალაქის გარდაქმნა ბურჟუაზიულ ყაიდაზე. საქალაქო მმართველობა თავის ძალაუფლებას საქალაქო დადგენილებით ახორციელებდა, მაგრამ ქალაქის მესვეურები გრძნობდნენ, რა ახალი დადგენილებების მნიშვნელობას ქალაქის სამეურნეო ცხოვრების გარდამტეხ ეტაპზე, მათთვის სავალდებულო ხასიათი მიუციათ და ჩვენ ვფიქრობთ, რომ საქალაქო საბჭოს მესვეურთა აზრით, სწორედ ამ სავალდებულო დადგენილებების გატარებას უნდა მოჰყოლოდა ქალაქის ზემოხსენებული გარდაქმნა, რომელსაც ქალაქის ახალი მმართველობა ისახავდა მიზნად. თვით ამ დადგენილებების სავალდებულო ხასიათი იმას უნდა მიუთითებდეს, რომ მოცემული დადგენილება ერთადერთი აუცილებელი სამუშაოები იყო, რომლითაც უნდა განმტკიცებულიყო ბურჟუაზიული კლასის ეკონომიკური და პოლიტიკური საფუძვლები და ეს სავალდებულო დადგენილებანი სისტემატურ ხასიათს ღებულობს 70-იანი წლების მიწურულთან. მართალია, ძალიან ხშირად ისინი ფორმალურ ხასიათს ატარებდნენ, მაგრამ ქალაქის გარდაქმნის ტენდენცია მაინც იკვლევდა გზას. ფეოდალურ-ბატონყმური ნაშთები, როგორც სოფლად, ასევე ქალაქად იმდენად აბრკოლებდა აღნიშნულ პროცესს, რომ ქალაქის მესვეურთა საქმიანობა არავითარ შედეგს არ იძლეოდა. მდგომარეობას ისიც ართულებდა, რომ ქალაქის საბჭოს შემადგენლობის უმრავლესობა ასეთ დადგენილებებს მხარს არ უჭერდა. ამიტომაც ქალაქის გამგეობა დასახული მიზნის მისაღწევად თავის დადგენილებას სავალდებულო ხასიათს აძლევდა და ასეთი სანქცია გარკვეულად ხელს უწყობდა მის რეალიზაციას. ყოველშემთხვევაში ქალაქის გამგეობა არ თმობდა თავის პოზიციებს და მიღებული დადგენილება ადრე თუ გვიან გარკვეული სახით მაინც ხორციელდებოდა, ეს კი საქალაქო ცხოვრების გარდაქმნას ხელს უწყობდა. მართალია, ამ დადგენილებების უმრავლესობა ძირითადად საქალაქო მმართველობის ღებულებიდან გამომდინარეობდა, მაგრამ თითოეული მათგანის დღის წესრიგში

დაყენება და სავალდებულო გზით მათი განხორციელება იმის მომასწავებელი იყო, რომ მოცემულ კონკრეტულ შემთხვევაში ამისათვის რეალური ნიადაგი არსებობდა და ეს მნიშვნელოვან მომენტად უნდა მივიჩნიოთ, როდესაც ქალაქის ბურჟუაზიულ ყაიღაზე გარდაქმნის შესახებ ვაყენებთ საკითხს: საქალაქო თვითმმართველობის დებულება, რომელიც 1870 წელს იქნა მიღებული, უწინარეს ყოვლისა, რუსეთის ქალაქების მოთხოვნებს აკმაყოფილებდა და პასუხობდა. იქ ამ დებულების ცალკეული მუხლების განხორციელებას შედარებით ნაკლები დაბრკოლებები ელოებოდა წინ, განაპირა რაიონებში კი მდგომარეობა უფრო რთული იყო. აქ ყოველი მუხლის განხორციელება გაუთავებელი ბრძოლით ხდებოდა. მისი სისრულეში მოყვანა საქალაქო, საბჭოსა და მისი გამგეობის ბრძოლისუნარიანობაზე იყო დამოკიდებული. ე. ი. ერთი იყო მოქმედი საქალაქო დებულების შეკვეცილი მუხლები, ხოლო მეორე იყო თვით ამ დებულების ცალკეული მუხლების გამოუყენებლობა განაპირა მხარის ქალაქებისათვის. ზემოაღნიშნულის გამო საქართველოს ქალაქები ხანგრძლივი ბრძოლით იბრუნებდნენ ამ უფლებებს.

შევეხით ამ დადგენილებებს:

საქალაქო თვითმმართველობის შემოღებისთანავე ქალაქის გამგეობის მმართველობაში, პოლიციის მმართველობაში გადავიდა მეშჩანთა წოდების საქმეები, მაგრამ რადგანაც საქალაქო გამგეობა ქონებრივ პრინციპზე იყო აღმოცენებული და არა წოდებრივზე, მოითხოვეს ქალაქის გამგეობის საქმეებიდან მეშჩანთა საქმეების ამოღება<sup>13</sup>. 1879 წელს ქალაქის გამგეობამ მიიღო გადაწყვეტილება არ ეწარმოებია მეშჩანთა საქმე და ამის შესახებ ეცნობებინა სახაზინო პალატისა და ადგილობრივი ხაზინასათვის. ეს გადაწყვეტილება ეცნობა საგუბერნიო მმართველობას<sup>14</sup>. მასშასადამე, წოდებრივ პრინციპზე აღმოცენებული ორგანოს ჩამოცილება საქალაქო მმართველობის გამგეობისაგან, რომელიც ქონებრივ პრინციპზე იყო დამოკიდებული, იმის მომასწავებელი იყო, რომ ქალაქი საქალაქო საბჭოს დადგენილების შესაბამისად ბურჟუაზიული განვითარების გზით მიდიოდა.

საქალაქო თვითმმართველობამ გამოითხოვა ნებართვა, რათა ქალაქის ინტერესების გათვალისწინებით, კერძოდ, ქუჩების გასაყვანად დაიწყო კერძო მფლობელთა უძრავი ქონების ჩამორთმევა, დაწესებული საფასურის გადახდით, მაგრამ თუ კერძო მფლობელები ფასებზე არ იქნებოდნენ თანახმად, ქალაქის ინტერესებისათვის იძულებითი წესით ჩაებარებინა კერძო მფლობელებისაგან ხსენებული უძრავი ქონება<sup>15</sup>. ამ სახით ქალაქის გამგეობის ხელში გადავიდა, ანუ გასხვისებული იქნა, კერძო მფლობელთა უძრავი ქონების მნიშვნელოვანი ნაწილი.

70-იანი წლების ბოლოს ქალაქის თვითმმართველობასთან შეიქმნა სპეციალური ორგანო — სავაჭრო პოლიცია, რომელიც წარმოადგენდა საკონტროლო ორგანიზაციის ვაჭრობის წარმოების შინაგანაწესის დასაცავად. სავაჭრო პოლიცია მოქმედებდა საქალაქო საბჭოს მიერ დამტკიცებული ინსტრუქციის მიხედვით, რომელიც 19 პუნქტს მოიცავდა<sup>16</sup>. მას უნდა მოეცვა ქალაქის ყვე-

<sup>13</sup> ქუთაისის ცენტრალური არქივი, ფ. 108, ს. 269, ფურც. 5.

<sup>14</sup> იქვე, ფურც. 12.

<sup>15</sup> ქუთაისის ცენტრალური არქივი, ფ. 108, ს. 340, ფურც. 23.

<sup>16</sup> იქვე, ს. 260, ფურც. 264—172.

ლა სავაჭრო ობიექტი ქუჩებში და სახლებში. არსებულ დუქნებში, ბაზრებში, ყაფანში, საერთოდ ყველა საზოგადოებრივ ადგილებში, მას ევალებოდა სასწორებისა და საწონების ვარგისიანობის შემოწმება, რამდენადაც სავაჭრო პოლიცია ქალაქის სავაჭრო დაწესებულებებს მეთვალყურეობდა, ცხადი ხდებოდა, რომ ამ ორგანოს ძალზე დიდი ფუნქცია ეკისრებოდა წერილი სავაჭრო ობიექტების ბურჟუაზიული წყობის სავაჭრო სისტემის ჩარჩოებში მოსათავსებლად. ძნელი იყო აქ რადიკალური გარდაქმნის მოხდენა, მაგრამ სავაჭრო საქმიანობის წარმართვა გარკვეული მიმართულებით და მისთვის სისტემატური ბრძოლა მაინც უცვლიდა სახეს მის ტრადიციულ ფორმას და ჩვენს წინაშე წარმოსდგებოდა უკვე ბურჟუაზიული წარმოების წესის დამახასიათებელი კომერციული სისტემა და ეს პროცესი 70-იანი წლების დასასრულიდან უკვე ნათლად შეიმჩნეოდა.

1880 წელს საქალაქო საბჭომ შექმნა სავაჭრო დეპუტაცია, რომლის მოვალეობას შეადგენდა თვალყური ედევნებია ქალაქის სალაროსათვის, თუ რამდენად სწრაფად შედიოდა სამრეწველო და სავაჭრო საწარმოებიდან ქალაქის კუთვნილი გადასახადი. ქალაქში აიკრძალა ვაჭრობა სავაჭრო წესდებით გათვალისწინებული დოკუმენტაციის გარეშე. სავაჭრო დეპუტაციას ჰქონდა სპეციალური ინსტრუქცია, რომელიც ზუსტად განსაზღვრავდა მის უფლებამოვალეობას და საქმიანობას, ეს ინსტრუქცია (24 პუნქტს შეიცავდა) საქალაქო საბჭომ 1880 წლის 18 ოქტომბერს დაამტკიცა სახელმძღვანელოდ<sup>17</sup>. სავაჭრო დეპუტაცია ყოველწლიურად ატარებდა სავაჭრო და სამრეწველო საწარმოების შემოწმებას, პერიოდულად ტარებდა გენერალური შემოწმებაც. პირველი გენერალური შემოწმება, სავაჭრო-სამრეწველო საწარმოებისა, როგორც ითქვამს 1877 წელს ჩატარდა. ამ საქმიანობაში ქალაქის სავაჭრო დეპუტაციასთან ერთად მონაწილეობდნენ სახაზინო პალატის წარმომადგენლები<sup>18</sup>.

თვითმმართველობასთან იქმნება აუქციონური კამერა, რომელიც კვირამა ორჯერ აწარმოებდა ქალაქის მცხოვრებთა მოძრავე ქონების საჯარო გაყიდვას. აუქციონისტი მოვალე იყო აელო დაწესებული თანხა საჯარო ვაჭრობიდან<sup>19</sup>. 1883 წლის 31 მარტიდან ძალაში შევიდა ახალი დამატებითი გადასახადი უძრავ საძირკეებზე, მოისპო ის უპირატესობა, რომელითაც სარგებლობდნენ მდიდარი სახლთმფლობელები<sup>20</sup>. ქალაქის 80-იანი წლების გარდაქმნების მნიშვნელოვანი ნაწილი ქუთაისის კომუნალურ მეურნეობას ეხებოდა, ბევრი მათგანი არ განხორციელებულა, მაგრამ მთავარი მათი დღის წესრიგში დასმა და ქალაქის საბჭოს ბრძოლა მის სისტულეში მოსაყვანად არის მაჩვენებელი იმისა, რომ ქალაქი ამ პერიოდში ბურჟუაზიული გარდაქმნის გზაზე იმყოფებოდა.

ქუთაისის საქალაქო მეურნეობის, მისი სოციალურ-ეკონომიკური განვითარების ბედით იმთავითვე დაინტერესებულა ნ. ნიკოლაძე. მან ყველაზე ადრე განსაზღვრა, რომ ამიერკავკასიის რკინიგზის გვერდით ავლა ქალაქს საგრძნობლად დააქვეითებდა, ამიტომ იგი ცდილობდა თავისი პრაქტიკული საქმიანობით გამოეწრობინა ეს ხარვეზი. უწინარეს ყოვლისა, ნ. ნიკოლაძე

<sup>17</sup> ქუთაისის ცენტრალური არქივი, ფ. 108, ს. 260, ფურც. 173—198.

<sup>18</sup> იქვე, ფ. 108, ს. 264, ფურც. 110, ვაზ. „შრომა“, 1881 წ., 23 დეკემბერი.

<sup>19</sup> ქუთაისის ცენტრალური არქივი, ფ. 108, ს. 260, ფურც. 122.

<sup>20</sup> ვაზ. „იმერეთი“, 1914 წ. № 6.

მრეწველობის განვითარების ხელისშემწყობ პირობების შექმნისაკენ იღებდა გეზს. ჩვენთვის საინტერესო წლებში ნ. ნიკოლაძე ქუთაისის საქალაქო საბჭოს რწმუნებული იყო და იგი უშუალოდ მონაწილეობდა პრაქტიკული საკითხების გადაწყვეტაში, რომლებიც ხელს უწყობდნენ ქალაქის ბურჟუაზიულ გარდაქმნას. 1882 წელს მან პეტერბურგში მიადგინა თანხმობას, რათა ტყიბულის რკინიგზის ხაზი სადგურ სვირის ნაცვლად ამიერკავკასიის რკინიგზას ქუთაისში შეერთებინა, რასაც ქალაქის მრეწველობის განვითარებისათვის დიდი მნიშვნელობა ჰქონდა. ამავე პერიოდიდან იწყება ქუთაისში წყალსადენის, ელექტროსადგურის, ტრამვაის ხაზის და კანალიზაციის მშენებლობა. ქალაქის თვითმმართველობამ თავდაპირველად წყალსადენის გაყვანას მოჰქიდა ხელი. ამდროიდან მოყოლებული რამდენიმეჯერ იქნა შედგენილი წყალსადენის პროექტები (ტექნიკოსი ძოწინძე, ინჟ. გრიაზნოვი, ინჟ. შულცი), ტარდებოდა მოსაშადებელი სამუშაოები, მაგრამ მათი განხორციელება არ ხერხდებოდა, მოგვიანებით დადებული იქნა შეთანხმება ინჟ. ა. მიხაილოვთან, რომელიც კიდევ შეუდგა საქმეს, შეაგროვა არქივებით 90 ათასი მანეთი, მაგრამ იგი სისრულეში არ ყოფილა მოყვანილი. მიხაილოვმა დააზარალა, როგორც ქალაქი, ისე აქციზების მყიდველებიც. შემდეგ კონკრეტული პირობა იქნა დადებული წყალსადენის გაყვანას ბაქოელ ამხანაგებთან ინჟ. კანცელსა და ი. დადიანთან. ქალაქის გამგეობა ძალზე დაიმედებული იყო ამ გარიგებით, მეტადრე ნათეს მრეწველ იხეინერ ი. დადიანს იმედი ჰქონდა (იგი ცნობილი მრეწველი იყო ამიერკავკასიაში), მაგრამ აქაც ვანმეორდა ინჟ. მიხაილოვის ისტორია. თუმცა საკითხი მაინც არ იხსნებოდა დღის წესრიგიდან. ქალაქის გამგეობამ ახლა პეტერბურგის ერთ-ერთ სავაჭრო საკომისიო სააქციო საზოგადოებისაგან მიიღო წინადადება ქალაქში წყალსადენის, ტრამვაის ხაზის გაყვანისა და ელექტროგანათების მოწყობის შესახებ. გამგეობა დაიმედებული იყო იმით, რომ ახლა ეს საკითხი მაინც გადაიჭრებოდა დადებითად. მაღე ინჟ. მიწკოვსკი ჩამოვიდა ქუთაისში, დაათვალიერა ქალაქი, შეკრიბა საჭირო ცნობები და სასწრაფოდ წარუდგინა ქალაქის გამგეობას. ნაჩქარევად შედგენილი ხარჯთაღრიცხვა წყალსადენსა და ტრამვაის ხაზის გაყვანასა და ქალაქის ელექტროდენით განათების შესახებ, რაც დაახლოებით 1,5 მილ. მან. ჯდებოდა (წყალსადენი — 600 ათასი მან., ელექტროსადგური რიონზე — 600 ათასი მან., ტრამვაი — 300 ათასი მან.), ქალაქის საბჭო და გამგეობა დიდი თანაგრძნობით შეხვდა ამ წინადადებას და მიღებულ იქნა დადგენილება მთავრობისაგან 2 მილ. 275 ათასი მანეთის საობლიგაციო 5%-იანი სესხის ნებართვის შესახებ. ეს სესხი 3 მილიონაშდე გაზარდეს. იხეინერი მიწკოვსკი მალე გაბრუნდა პეტერბურგს. ხოლო აქ ქალაქის თვითმმართველობაში დაიწყეს დავა იმის შესახებ, მიენდოთ თუ არა ეს დიდი საქმე პეტერბურგელი ფირმისათვის. ამ საკითხზე საქალაქო საბჭოში აზრთა სხვადასხვაობა იყო, მდგომარეობას ართულებდა თანხის სოლიდური რაოდენობაც, ამიტომ გამგეობა იძულებული გახდა უარი ეთქვა ამ პროექტის მიღებაზე<sup>20</sup>. მალე ამის შემდეგ, გამგეობამ მიიღო ორი წინადადება: ერთი ბელგიელი გენერალური საზოგადოებისაგან, მეორე კი — ფოთის ქალაქის თავის ნ. ნიკოლაძისაგან. ხმის დიდი უმრავლესობით გადაწყდა შეეკრათ პირობა ნ. ნიკოლაძესთან, ზემოხსენებული სამი მილიონი მანეთის სესხის საფუძველზე. იგი ითვალისწინებდა ქალაქის წყალ-

სადენის, ტრამვაის ხაზის, კანალიზაციის და ჰიდროელექტროსადგურის ტექნიკური და ფინანსური პროექტების შედგენასა და დამტკიცებას<sup>21</sup>.

ნ. ნიკოლაძე, როგორც იტყვა, დაინტერესებული იყო ქალაქის სამრეწველო განვითარების საკითხით, რაც ცნობილი იყო საქალაქო საბჭოს წევრებისათვის. ამ საკითხთან დაკავშირებით დაცულია ნ. ნიკოლაძის პირადი წერილები, რომლებსაც ის უგზავნის ქუთაისის ქალაქის თავს დ. ლორთქიფანიძეს და საბჭოს ხმოსანს დ. ნაზარიშვილს. ამ წერილებიდან ჩანს, რომ ნ. ნიკოლაძეს შესთავაზეს დაეკავებია ქუთაისის ქალაქის თავის პოსტი, მაგრამ მან უარი განაცხადა. იგი წერს: „მთელი სულით და გულით მსურს ვემსახურო ქუთაისის და ვფიქრობ, რომ უკეთესად მოვემსახურები მას არა როგორც ქალაქის თავის როლში, არამედ რწმუნებულად. ამ როლში უფრო თავისუფალი და ძლიერი ვიქნები, ვიდრე ქალაქის თავის თანამდებობაზე, სადაც მეორე ხარისხოვანი საკითხების მთელი მასა გამიმრავლებს მოწინააღმდეგეებს და საზრუნავს გამიჩენს... აირჩიეთ ქალაქის თავად ვინც გსურთ, ვისაც ენდობით, მე კი თქვენთან ერთად ხელობელჩაკიდებული ვიმუშავებ და გპირდებით, რომ ქუთაისს გადავაქცევ მნიშვნელოვან სამრეწველო ქალაქად რუსეთის ქალაქებს შორის“<sup>22</sup>, ხოლო ქალაქის თავს დ. ლორთქიფანიძეს სწერს: „მე ხელს მოვკიდებ მხოლოდ ერთი ან ორი საწარმოს განხორციელებას, რომლებიც გააუმჯობესებენ ქუთაისის ეკონომიკურ მდგომარეობას და შექმნიან მისგან მთელი ამიერკავკასიის მსხვილ საწარმოო ცენტრს“... „ამასთან ერთად მე შენძნობ შემემუშავებინა და განმეხორციელებენა ქუთაისის სასარგებლოდ მდინარეების რიონისა და ცხენისწყლის ელექტროენერგიად გარდაქმნის გეგმა, არა მარტო ქუთაისის, ფოთისა და ბათუმის გასანათებლად, არამედ მათ შორის მდებარე ადგილების, ყველა ფაბრიკის, სამიმოსვლო გზების და მთელი ჩვენი გუბერნიის ქიმიური და ლითონის ქარხნების მექანიზმების მოძრაობაში მოსაყვანად“<sup>23</sup>.

აი, ასეთი აზრის იყო ნ. ნიკოლაძე და ყველაფერი ეს ცნობილი იყო ქუთაისის თვითმმართველობისათვის. ამიტომ მიანიჭეს უპირატესობა ნიკოლაძის წინადადებას ქალაქის საბჭოს წევრებმა.

ნ. ნიკოლაძე ვალდებულებას კისრულობდა ერთი წლის ვადაში წარედგინა აღნიშნული სამუშაოთა პროექტები და ხარჯთაღრიცხვა, მას უნდა მოეწვია სპეციალისტები და ქუთაისის ირგვლივ უნდა ჩაეტარებინა ჰიდრო-გეოლოგიური გამოკვლევები<sup>24</sup>. ნ. ნიკოლაძემ ეს პროექტები წარადგინა სამინისტროში, პეტერბურგში — დასამტკიცებლად<sup>25</sup>. მაგრამ იგი იქ წინააღმდეგობას წააწყდა. და შინაგან საქმეთა სამინისტრომ მის მიერ შემოთავაზებული ხელშეკრულება ქუთაისის წყალსადენის, ტრამვაის ხაზის, ელექტროსადგურისა და კანალიზაციის შესახებ არ დაამტკიცა, პროექტები თვითონ ქალქმა შეადგინოსო, ასეთი პასუხი მიიღო სამინისტროში<sup>26</sup>. 1914 წლის 2 ივლისს ქალაქის თავს ი. ჩიქოვანს მიენდო ხსენებული საეკსპო პროექტებისა და ხარჯთა-

21 გაზ. „იმერეთი“, 1914 წ. № 10.

22 ქუთაისის ისტორიული მუზეუმი, დ. ნაზარიშვილი არქივი, საბუთი № 2176/30.

23 იქვე, საბ. № 2176/245.

24 გაზ. „იმერეთი“, 1914 წ. № 10.

25 იქვე, 1914 წ. № 50.

26 იქვე, 1914 წ. № 72.

დრიცხვის შედგენა<sup>27</sup>. ჩანდა, რომ ქალაქის ეკონომიკური ცხოვრებისათვის ეს უმნიშვნელოვანესი ღონისძიებანი გადამწყვეტ სტადიაში იმყოფებოდა, მაგრამ რამდენიმე დღის შემდეგ იფეთქა პირველმა მსოფლიო ომმა და ეს საკითხი კარგა ხნით დღის წესრიგიდან მოიხსნა.

წყალსადენის, ტრამვაის ხაზის, ელექტროსადგურის და კანალიზაციის მშენებლობა, ძირითადად, ბურჟუაზიული ქალაქური ყოფის კომპონენტებია. მაგრამ ქ. ქუთაისის სინამდვილეში ისინი დღის წესრიგში 80-იანი წლების დასაწყისში დგებიან. მართალია, მათი სისრულეში მოყვანა დაბრკოლდა საკმარის დროით, მაგრამ ეს საკითხი არსს არ ცვლის. მთავარია ის, რომ უკვე 80-იანი წლების დასაწყისში ობიექტური აუცილებლობით იქმნება მათზე რეალური მოთხოვნილება, მაგრამ იმ დროისათვის დამახასიათებელმა ობიექტურმა და სუბიექტურმა მიზეზებმა ხელი შეუშალა მათი განხორციელების საქმეს. მიუხედავად ამისა, ჩვენ შესაძლებლად ვთვლით მათი განხორციელების საწყის ეტაპად 80-იანი წლების დასაწყისი მივიჩნით და ისინი ნომინალურად ბურჟუაზიული განვითარების გზაზე დამდგარი ქალაქის ყოფა-ცხოვრებას დაუკავშიროთ.

საქალაქო საბჭო ღებულობდა ქალაქის მოსახლეობისათვის სავალდებულო დადგენილებებს, ქალაქის ცალკეულ უბნებში, ქუჩებში, მოედანზე, საზოგადოებრივ ობიექტებზე შინაგანაწესის, უსაფრთხოების ტექნიკის, სანიტარული წესების დაცვის შესახებ. განსაკუთრებულ მღელვარებას იწვევდა ქალაქში მანამდე არსებული ჩამორჩენილი სანტექნიკური მდგომარეობა (საბუთების მხედვით — „азиатская система“). საქალაქო საბჭო აღნიშნული დროიდან იძლეოდა განკარგულებას, ადგენდა ინსტრუქციებს ქალაქის კომუნალური მეურნეობის შესახებ. საქალაქო თვითმმართველობის შემოღებამდე მთელი წლის განმავლობაში პირუტყვის დაკვლა ხდებოდა თვით ქალაქში იქ, სადაც ხორცის დუქნები იყო ჯაჭვის ხიდთან. ამ უხერხულობის თავიდან აცილები- მიზნით ქალაქის საბჭომ შეიძინა მოხერხებული ადგილი „წყალთაშუა“<sup>28</sup>. 1881 წელს შედგენილ იქნა ქალაქის სანიტარული წესდება, რომელსაც დიდი მნიშვნელობა ჰქონდა ქალაქში სანიტარული წესრიგის დასამყარებლად<sup>29</sup>.

ქალაქის სოციალურ-ეკონომიკურ სფეროში მომხდარ ცვლილებებთან ერთად იცვლება ქალაქის გარეგნული იერსახე, მისი განაშენიანება, ხდება ეროვნული ტრადიციული ხუროთმოძღვრული ფორმების თავისებური შერწყმა ახალ კლასიკურ სამშენებლო არქიტექტურასთან, რაც ქუთაისს აძლევდა დამახასიათებელ კოლორიტულ სახეს. მნიშვნელოვანი ცვლილებები ხდება სამშენებლო ტექნიკაში. ყალიბდება სამშენებლო რეგლამენტაცია, მშენებლობის საქმიანობა ექცევა სამშენებლო კანონმდებლობის სფეროში, მშენებლობაში ბოლო მოელო მანამდე გამეფებულ ქაოსს და თვითნებობას<sup>30</sup>. ხის სამშენებლო მასალა უმეტესად იცვლება ქვით. ამ ნარჩევაც ქუთაისი სხვა ქალაქებთან შედარებით განსაკუთრებულ ადგილს ინარჩუნებს. საქალაქო თვითმმართველობის შემოღებამდე ქალაქის მშენებლობას საგუბერნიო სამმართველოს სამშენებლო განყოფილება განაგებდა. ეს იყო სამშენებლო ორგანო, რომელიც ადგილებზე ახორციელებდა სამშენებლო კანონმდებლობას. საგუბერნიო

<sup>27</sup> გაზ. „იმერეთი“, 1914 წ., № 94.

<sup>28</sup> ქუთაისის ცენტრალური არქივი, ფ. 108, ს. 260, ფურც. 2, 14, 19.

<sup>29</sup> გაზ. „შრომა“, 1881 წ. 21 ოქტომბერი.

<sup>30</sup> ვ. ბერიძე, XIX საუკუნის თბილისის ისტორიიდან, ჟურნ. „ციცქარი“, 1958, № 9.



სამმართველოს სამშენებლო განყოფილება უკვე 50-იანი წლებიდან კრძალავდა საგუბერნიო ქალაქში ზოგ ადგილზე ხის სახლების მშენებლობას, მაგრამ ეს იყო იძულებითი ზომა, რომლის განხორციელება ძალზე ძნელი იყო. ხის საცხოვრებელ სახლებს რუსეთის ბევრმა საგუბერნიო ქალაქმაც ვერ დააწვია თავი (მათ შორის პეტერბურგმაც) და ცხადია ქუთაისი, რომელსაც ახლომახლო მოეპოვებოდა ხის სამშენებლო მასალა ამ მდგომარეობას ვერ დააწვევდა თავს. ქალაქის გამგეობამ გაითვალისწინა ეს მდგომარეობა და ჩათვალა მიზანშეწონილად ნაწილობრივ განეხორციელებინა ქალაქში ხის სახლების მშენებლობა. კერძოდ, 1879 წლის 31 ივლისს საქალაქო საბჭომ მიიღო გადაწყვეტილება ქალაქის ცენტრალურ ქუჩებში ხის საცხოვრებელი სახლების მშენებლობის აკრძალვის შესახებ<sup>31</sup>. ნებადართული იქნა ხის სახლების მშენებლობა ქუჩების იმ მონაკვეთებში, რომლებიც ქალაქის განაპირა ტერიტორიაზე გადიოდა<sup>32</sup>. რაც შეეხება შენობების სახურავს აქ ისეთი მდგომარეობა შეიქმნა: ჯერ კიდევ ქუთაისის გუბერნატორმა ლევაშოვმა (60-იანი წლების დასასრულს) გამოითხოვა ნებართვა, რათა აკრძალულიყო საგუბერნიო ქალაქში ყავრის გამოყენება. სახურავად. ეს საკითხი განიხილა საგზაო-ტექნიკურმა კომიტეტმა და პრაქტიკული მოსაზრებით ყავრით სახლების გადახურვა აიკრძალა, მაგრამ მისი გამოყენების ნება დართეს იმ მფლობელებს, რომელთა უძრავი ქონებიდან ქალაქს 10 მანეთზე ნაკლები შემოსავალი ჰქონდათ<sup>33</sup>. 1879 წელს ქალაქის გამგეობამ უკვე არსებული ხის სახლების მფლობელებს ქალაქის განაპირა უბნებში ნება დართო სახლების ყავრით გადახურვისა.

ქალაქის იერსახეს, მის კოლორიტს განსაზღვრავენ ისეთი ფაქტორები, როგორცაა საზოგადოებრივ და სამოქალაქო დანიშნულების ნაგებობანი, მოსახლეობის განაშენიანების ხუროთმოძღვრული კომპლექსები, ქუჩების ქსელი. ეს უკანასკნელი 70-იან წლებამდე ადრინდელი განაშენიანების ტენდენციას ინარჩუნებდა. ქუთაისის ვიცე-გუბერნატორი პ. გლინესაროვი 1853 წელს წერდა: „თქმა იმისა, თუ რამდენი ქუჩაა ქუთაისში, ძნელია, ვინაიდან მათ არ აქვთ სახელწოდებანი და ისინიც ისეა ერთმანეთში გადახლართული, რომ ძნელია, სად მთავრდება ერთი ქუჩა და სად იწყება მეორე<sup>34</sup>. მიუხედავად იმისა, რომ 80-იანი წლების დასაწყისში ქალაქში 144-მდე ქუჩა და შესახვევი იყო ფიქსირებული, მათ აბსოლიტურ უმრავლესობას სახელწოდებანი არ გააჩნდათ, ამიტომ ისინი თავიანთ მოვალეობას ვერ ასრულებდნენ. ასეთი მდგომარეობა მოუთმენელი იყო გუბერნიის უმთავრესი ქალაქისათვის, რომლის მოსახლეობა რეფორმის შემდგომ ხანაში სწრაფად იზრდებოდა. 80-იანი წლების დასაწყისში საგანგებოდ შექმნილმა განმკარგულებელმა კომიტეტმა განიხილა ქალაქის გამგეობის მიერ წარმოდგენილი პროექტი ქალაქის უსახელო ქუჩებისა და შესახვევებისათვის სახელწოდებების მიკუთვნების შესახებ. სულ 1884 წელს დაფიქსირებული იქნა 144 ქუჩა და შესახვევი, მათ შორის 38 ატარებდა სახელწოდებას. განმკარგულებელმა კომიტეტმა 106 ქუჩას ახალი სახელწოდება მიაკუთვნა<sup>35</sup>.

<sup>31</sup> ქუთაისის ცენტრალური არქივი, ფ. 158, ს. 260, ფურც. 75—76.

<sup>32</sup> იქვე, ფურც. 76.

<sup>33</sup> იქვე, ფურც. 74.

<sup>34</sup> „Кавказский календарь“, 1853.

<sup>35</sup> ქუთაისის ცენტრალური არქივი, ფ. 108, ს. 900, ფურც. 168—174.

ქუჩების გარდა 1885 წელს სახელწოდებანი მიაკუთვნეს შესახვევებს, მოედნებს, ბაღებს, აღმართებს, დაღმართებს, გასასვლელებს. თანდათან ყალიბდება ბურჟუაზიული ქალაქისათვის დამახასიათებელი საწარმოო, სახელოსნო, სავაჭრო, საანგარიშო-საფინანსო, ადმინისტრაციული ობიექტები და შესაბამისი განყოფილებები.

80-იან წლებამდე ქალაქის ფარგლებში, რომლებშიც არ იყო გაყვანილი ქუჩები, იწყება მოქალაქეთა მიერ განაშენიანება უწესრიგოდ, მაგრამ შემდეგში, როდესაც ქალაქის გამგეობას გეგმური სახე მიეცა საქალაქო საბჭომ მოთხოვა ასეთ უბნებში სწორი ქუჩების გაყვანა, რაც იწვევდა კერძო მფლობელთა მიწების გასხვისების მოგვარებას. ქალაქის საბჭო კერძო მფლობელებს უძრავ, გასხვისებულ ქონებაში უხდიდა გარკვეული რაოდენობის თანხას, მაგრამ მესაკუთრებმა უარი განაცხადეს ასეთ პირობაზე, მაშინ ქალაქის საბჭომ წესის თანახმად გამოითხოვა ნებართვა იძულებითი წესით მიწების ჩამორთმევის შესახებ, კერძოდ, საკითხი ეხებოდა ბალახენის უბანში, ე. წ. „წყალთაშუას“ მიდამოებში კერძო მფლობელთა მიწების გასხვისებას<sup>36</sup>. ადგილი „წყალთაშუას“ მოთავსებული იყო ბალახენის უბანში მდ. რიონისა და კერძო მფლობელთა (თუმანიშვილის, კოკოჩაშვილების და მარჯანიშვილების) წისქვილის არხს შორის. რომელშიც ქალაქის საბჭოს წინადადებით პროექტდებოდა 4 პარალელური და 4 განივი ქუჩები — პეტერბურგის „ვასილის კუნძულის“ მსგავსად<sup>37</sup>.

„წყალთაშუას“ უბანში ქუჩების დაპროექტება პეტერბურგის „ვასილის კუნძულის“ მსგავსად, ჩვენ შეგვიძლია განვიხილოთ ქალაქის ბურჟუაზიულ გარდაქმნის სიმბოლურ გამოხატულებად, 80-იანი წლების დასაწყისში.

ამგვარად, 70-იან წლებამდე „წყალთაშუას“ ტერიტორია მოქალაქეთა მიერ უწესრიგოდ იქნა დასახლებული. მაგრამ შემდეგში ქუჩების დაგეგმარების დროს მათ უარი განაცხადეს ნებაყოფლობით დაეთმოთ კარმიდამოს ნაწილი, მოითხოვეს მასში ზღაპრული ანაზღაურება, ამან, ცხადია გაამწვავა მათი ურთიერთობა საქალაქო საბჭოსთან და ხელი შეუშალა „წყალთაშუას“ ტერიტორიაზე ხსენებული პროექტის განხორციელებას. 70-იანი წლების ბოლოს ქალაქის საბჭომ მიიღო სავალდებულო დადგენილება სატრანსპორტო მეურნეობის წარმოების შესახებ, იქმნებოდა მეეტლეთა სამეურნეო-სარეწაო ორგანიზაცია, რომელშიც მსურველებს შეეძლოთ შესულიყვნენ თანახმად დამტკიცებული წესდებისა.

სამეურნეო-ეკონომიკური ხასიათის ძვრებთან ერთად გარკვეული ნაბიჯები გადაიდგა კულტურის სფეროშიც, რომელიც არსებითად შეესატყვისებოდა ქალაქის სოციალურ-ეკონომიკური განვითარების ახალ ეტაპს 70-იან წლების დასასრულს და 80-იანი წლების დასაწყისში. კულტურის დარგში ჩვენ დავკმაყოფილდებით მხოლოდ, ძირითადი მოვლენების აღნიშვნით, რამდენადაც მიგვაჩნია, რომ ისინი არსებითად არიან მაჩვენებელი კულტურის დარგში მომხდარი სიახლეებისა. უწინარეს ყოვლისა სახალხო განათლების დარგში მოხდა მნიშვნელოვანი ცვლილება ქართველთა შორის წერა-კითხვის განსვრცელებელი საზოგადოების ინიციატივით 1880 წ. გაიხსნა ქართული გიმნაზია,

<sup>36</sup> ქუთაისის ცენტრალური არქივი, ფ. 108, ს. 340, ფურც. 19.

<sup>37</sup> იქვე, ს. 309, ფურც. 173.

რომელიც ეროვნულ-განმათავისუფლებელი მოძრაობის მნიშვნელოვანი კერა გახდა დასავლეთ საქართველოში. ამ გიმნაზიამ რევოლუციამდე პერიოდში დიდი როლი შეასრულა ეროვნული კადრების აღზრდის საქმეში.

1879-80 წლებში ქალაქის გამგეობამ ააგო თეატრის შენობა და 1885 წელს კ. მესხის ხელმძღვანელობით ჩამოყალიბდა პროფესიული თეატრი, სადაც გამოდიოდნენ ქართული სცენის თვალსაჩინო ოსტატები.

1881—1883 წლებში ქუთაისში გამოდიოდა პირველი ქართული გაზეთი „წრომა“ ლიბერალურ-ხალხოსანთა პერიოდული ორგანო, რომელთა გარშემო შემოკრებილი იყვნენ ქართული მოწინავე ინტელიგენციის წარმომადგენლები.

ამგვარად, XIX ს. 70-იანი წლების დასასრული და 80-იანი წლების დასაწყისი ქუთაისის სოციალურ-ეკონომიკური განვითარების გზაზე მნიშვნელოვან ეტაპია, როდესაც იწყება მისი გარდაქმნა რეფორმამდე წვრილი მემამულური სავაჭრო-სახელოსნო ქალაქიდან ბურჟუაზიულ ქალაქად. იცვლება მისი წინანდელი სოციალურ-ეკონომიკური მხარე და გარეგნული იერსახე.

М. В. НИКОЛЕЙШВИЛИ

## КУТАИСИ НА РУБЕЖЕ 70—80-Х ГОДОВ XIX ВЕКА

### Резюме

В труде на конкретном материале показано, как изменялось социально-экономическое положение Кутаиси в пореформенный период, как он превратился из ремесленно-торгового в типично буржуазный город. Автор знакомит читателей с состоянием экономического базиса и с теми обязательными постановлениями, которые проводились для преобразования экономической и культурной жизни города и его облика.

წარმოადგინა საქართველოს სსრ მეცნიერებათა აკადემიის ივ. ჯავახიშვილის სახ. ისტორიის, არქეოლოგიის და ეთნოგრაფიის ინსტიტუტის საქართველოს ახალი ისტორიის განყოფილებამ

დარიშა გოგოლაძე

ქართული ფეოდალური სათავადოების არსისა და  
ისტორიული ადგილის საკითხისათვის

გვიანი შუა საუკუნეების საქართველოში არსებულ სათავადო-სენიორიათა სისტემის მეცნიერული შესწავლა და დახასიათება მოცემულია ნ. ბერძენიშვილის შრომებში, რომელიც დღეს თითქმის საყოველთაოდ მიღებულია ქართულ ისტორიოგრაფიაში.

ნ. ბერძენიშვილის შემდეგ ცალკეული სათავადოები, მათი წარმოშობა და განვითარება, სათავადოთა სისტემის დაშლა და მასთან დაკავშირებული რიგი საკითხები შეისწავლეს და თავიანთი მოსაზრებები გამოთქვეს დ. გვრიტიშვილმა, თ. სოსელიამ, ვ. ვაბაშვილმა, მ. დუმბაძემ, ზ. ანჩაბაძემ, გ. ჯამბურამ, მ. ქიქოძემ, გ. აკოფაშვილმა, შ. ხანთაძემ, ნ. ასათიანმა, დ. გოგოლაძემ და სხვებმა, რომლებიც ძირითადად ნ. ბერძენიშვილის კონცეფციას ეყრდნობიან.

ნ. ბერძენიშვილის კონცეფცია სათავადოების საკითხში ასეთია:

სათავადოები მსხვილ ფეოდალთა სამამულო და სოციალურ-პოლიტიკური ორგანიზაციაა, ბატონყმობის ეპოქის საფეოდალო-სენიორიებია საერთო-საგვარეულო კორპორაციული საკუთრებით, რომელშიც შედის მკვიდრი, ნაწყალობევი და მინატაყვებ-მინათვისები მიწა-წყალი. თავადებმა მოიპოვეს დიდი იმუნიტეტი (შეუვლობა) — საგადასახადო, ადმინისტრაციული და სამოსამართლო. ძველი ერისთავის სამხედრო ფუნქციაც (ჯარის გამოყვანა) მათ ხელშია.

მსხვილი სათავადოები გამოირჩევიან განვითარებული ვასალიტეტით, ამასთან, როგორც წესი, სახელოების, — ცენტრალური (სამეფო კარის) და საქვეყნოდ გამრიგე (ადგილობრივი) დიდი თანამდებობების, — შემკვიდრეობითა ფლობით.

ამრიგად, სათავადოები პოლიტიკური და სამხედრო-ადმინისტრაციული უფლებების მქონე მსხვილ ფეოდალთა საბატონო-სენიორიებია, რომლებიც, როგორც წესი, სამეფო ცენტრალური ხელისუფლებისადმი ურჩი სოციალურ-პოლიტიკური უკრებდებიან. „ერთადერთი რაც ჯერ კიდევ აკავშირებდა ამ ნახევრად ხელმწიფეებს მეფის ხელისუფლებასთან, ეს იყო მათი სალაშქრო მოვალეობა: თავადები მოვალე იყვნენ მათზე შეწერილი მოლაშქრეთა რაოდენობით გამოსულიყვნენ მეფის მოწოდებაზე. მაგრამ რაც დრო გადიოდა, მით უფრო ეს ერთადერთი სახელმწიფო მოვალეობაც თავადებს ზედმეტ ტვირთად ეჩვენებოდათ. ისინი სულ უფრო და უფრო იფარგლებოდნენ თავისი სათავადოს ინტერესებით, მათ თანდათან უჭრებოდათ საქვეყნო ინტერესების გაგება“, თავადის სოციალურ-პოლიტიკური თვალსაწიერი ეს მისი სათავადო იყო.

„მთელი საქართველო — აღნიშნავს ნ. ბერძენიშვილი — თანდათან ასეთა სათავადოებით მოიფინა“<sup>1</sup>.

სათავადოები გენეტიკურად დიდებული აზნაურების (დიდებულების) სამფლობელოსაგან წარმოიშვა, ხოლო თავადები — აზნაურობის საერთო მასისაგან დიდებულთა გამოყოფის და მათი ცალკე თავადთა წოდებად ჩამოყალიბების შედეგად. ეს მოხდა საქართველოში ბატონყმობის გამარჯვების შემდეგ — XIV—XV საუკუნეებში.

სათავადოები წარმოიშვა ქვეყნის ცენტრალური ხელისუფლების დასუსტების, ხოლო დიდად განვითარდა მისი პოლიტიკური დაშლის შედეგად, რაც საგარეო ფაქტორმა (ძირითადად მონღოლების შემოსევამ) გამოიწვია. „XIII—XV საუკუნეთა ჰოლს სიგრძეზე ერთი მეორის გვერდით თანდათან ყალიბდებიან ქართული სამეფო-სამთავროები“<sup>2</sup>, რასაც პარალელურად მოჰყვა სათავადოების გაჩენა. სათავადოები ესაა ქვეყნის არა საზოგადოებრივი წინსვლის, არამედ რეგრესის შედეგი, ქვეყნის ცენტრალური პოლიტიკური ხელისუფლების დასუსტებისა და ეკონომიკური დაცემის, ტომობრივ-კუთხურობის წინ წამოწევის შედეგი. რეგრესისა და რეაქციის ნიადაგზე, სახელდობრ, ერთიანი ქვეყნის პოლიტიკური დაშლის შედეგად, „ფრთავაშლილი თემობრივობის“ და ტომობრივ-კუთხურობის მიხედვით XV—XVI საუკუნეებში საბოლოოდ წარმოიშვა სამეფო-სამთავროები — „საქართველოები“: ქართლის, კახეთის, იმერეთის სამეფოები, სამეგრელოს, გურიის, სამცხე-საათაბაგოს და სხვა სამთავროები, ხოლო ადრე დაწყებული ამ პროცესის ერთდროულად და პარალელურად, ნ. ბერძენიშვილის კონცეფციით, ხდება „სენიორიების მეორე გამოცემა“ — ანუ სათავადოების წარმოშობა. რეგრესის, ქვეყნის დაჩიხულობისა და რეაქციის ნიადაგზე სათავადოების წარმოშობა, ანუ საქართველოს ისტორიულ სინამდვილეში სენიორიების „მეორე გამოცემა“, მოხდა ისტორიულად „განსხვავებულ პირობებში“, სახელდობრ, უმთავრესად ბატონყმობის ბატონობის პირობებში, რამაც ახალ სენიორიებს (სათავადოებს), მებატონეთა გაღრმავებული იმუნიტეტითა და განვითარებული ევასალიტეტით, მახინჯი ფორმა და რეაქციული შინაარსი მისცა, რომ ასეთი სათავადო-სენიორიები ეს იყო წყლული საქართველოს საზოგადოებრივ და სახელმწიფოებრივ სხეულზე, ეს იყო რეგრესი, რის ნიადაგზეც მივიღეთ ხანგრძლივი, მრავალსაუკუნოვანი პოლიტიკური და სოციალური სტაგნაცია (საქართველოს პოლიტიკური დაშლილობისა და ბატონყმობის გახანგრძლივების) XIX საუკუნემდე<sup>3</sup>.

ასეთი სათავადოების საკითხში ნ. ბერძენიშვილის კონცეფციის ძირითადი არსი.

ამასთან, ცხადია, შეუძლებელია ნ. ბერძენიშვილს წინასწარ, უკლებლივ, სათავადოს ყველა იმ საკითხზე გაეცა პასუხი, რაც მის დროს მკვლევრებს არ დაუსვამთ. მის შემდეგ ქართულ ისტორიულ მეცნიერებაში ადგილი აქვს სათავადოს სხვაგვარ შეფასებას საერთოდ, ან მისი ცალკეული მხარეების

1 ნ. ბერძენიშვილი, ი. ჯავახიშვილი, ს. ჯანაშია, საქართველოს ისტორია, თბ., 1948 წ., გვ. 302, ს. ჯანაშიას რედაქციით.

2 ნ. ბერძენიშვილი, ფეოდალური ურთიერთობიდან XV საუკუნეში, „საქართველოს ისტორიის საკითხები“, II, გვ. 136.

3 ვრცლად ამის შესახებ იხ. დ. გოგოლაძე, სათავადოების საკითხი ნ. ბერძენიშვილის შრომებში, „ძიებანი საქართველოსა და კავკასიის ისტორიიდან“, „მეცნიერება“, 1976.

სხვაგვარად გააზრებას: სათავადოს არსის, მისი ძირითადი ნიშნის, მისი ისტორიული ადგილის და ა. შ. ამიტომ წინამდებარე ნაშრომის მიზანია ნათელვყოთ ჩვენი შეხედულება სათავადოების რიგ არსებით საკითხზე, რომელიც ბოლო დროს საკამათო საგნად არის ქცეული.

აქვე უნდა აღინიშნოს შემდეგი. სათავადოების სოციალურ-ეკონომიკურ სტრუქტურაზე, შინაგან ორგანიზაციაზე, მათ პოლიტიკურ როლზე ქვეყნის ცხოვრებაში და მრავალ სხვა საკითხზე აურაცხელი წყაროები არსებობს, მათ შორის პირველ რიგში აუთენტური დოკუმენტაცია — გამოქვეყნებული და გამოუქვეყნებელი. მათი დემონსტრირება აქ შეუძლებელია და, ვფიქრობთ, აუცილებელ საჭიროებასაც არ შეადგენს, რადგან სპეციალისტებისათვის ისინი საყოველთაოდ ცნობილია. მათი მნიშვნელოვანი ნაწილი გამოყენებულია მკვლევართა სპეციალურ ნაშრომებში. აქ ჩვენს ამოცანას შეადგენს დაუხასიათოთ სათავადოს ძირითადი ნიშნები და მისი განსხვავება ერთიანობის ხანის დიდებულის მამულისაგან, ანალიზი გავუკეთოთ სათავადო-სენიორიათა სისტემას, როგორც ისტორიულ მოვლენას, და როგორც პრაქტიკულ, ასევე, ძირითადად თეორიულ კრილში წარმოვაჩინოთ მისი არსი და ისტორიული ადგილი ფეოდალური საქართველოს სოციალურ-პოლიტიკურ ცხოვრებაში. ცხადია, მთელი ეს ანალიზი და პრაქტიკულ-თეორიულ კრილში გააზრება დაყრდნობილია სათავადოებზე არსებულ მთელ დოკუმენტაციაზე, ასევე, გათვალისწინებულია მთელი არსებული სპეციალური ლიტერატურა.

#### I. სათავადოს ძირითადი ნიშნები და მისი განსხვავება ერთიანობის ხანის დიდებულის მამულისაგან \*

გვიანი შუა საუკუნეების საქართველოს თავადის სოციალური წინამორბედი გენტიკურად ძირითადად იყო დიდებული (დიდებული აზნაური) და „მთავარი“, ხოლო სათავადოს წინამორბედი სოციალურ-ეკონომიკური უჯრედი, ძირითადად, — დიდებულის და მთავრის ფეოდალური მამული.

დიდებულს თავის „მკვიდრს“ (პატრიმონიალურ, ნასყიდ, ნაშითვე) მამულთან ერთად ჰქონდა აგრეთვე მეფეების მიერ სამხედრო თუ სხვა სამსახურის პირობით მიცემული ყმა-მამული (ფეოდი, ანუ ქართული „საკარგავი“), ასევე საგამგეო-სამოხელეოდ მიცემული სამფლობელოები (საერისთავოები, ქალაქები, ციხეები), თანამდებობანი სამეფო კარზეც, ვასალი აზნაურები. XIII—XV საუკუნეების მანძილზე ცენტრალური ხელისუფლების დასუსტებისა და ქვეყნის პოლიტიკური დაშლის შედეგად დიდებულებმა, აშკარაა, სამკვიდროდ მიიტაცეს საგამგეოდ მიცემული სამეფო სამფლობელოების მნიშვნელოვანი ნაწილი, ამასთან უფრო განიკვიდრეს სამოხელეო თანმდებობანიც. ამის შედეგად კიდევ უფრო გაძლიერებული დიდებული აზნაურები გამოეყვნენ აზნაურთა საერთო წოდებას, რასაც ისინი საუკუნეების განმავლობაში ესწრაფოდნენ, და XIV—XV საუკუნეებში ცალკე თ ა ვ ა დ თ ა წოდების სახით ჩამოყალიბდნენ.

თავადების ნაწილი იყო ძველი დიდებულები—ერისთავო-ერისთავები, ერისთავები, სამეფო ცენტრალური ხელისუფლების დიდმოხელენი. თავადთა ნაწი-

\* ტექნიკური მიზეზის გამო (სტატიის მოცულობის განსაზღვრულობა) ჩვენ აქ ვრცლად ვერ ვეხებით სათავადოების წარმოშობას და მათ ორგანიზაციას.

ლი კი და, შესაბამისად, ახალი სათავადო სახლები, ცხადია, გაჩნდა რიგი ძლიერი აზნაურების ბაზაზე, რომელთა სახლის უფროსები ადრე დიდებულნი არ ყოფილან.

დიდებულების თავადებად გადაქცევის შედეგად მათი ვასალი აზნაურება სათავადო აზნაურებად იქცნენ.

სათავადოში არსებობდა ყმა-მამულის მფლობელობა-საკუთრების ორი ფორმა: 1. საერთო და 2. სათავისთავო, ანუ „სახასო“, იგივე „საუფლისწულო“. ამასთან, სათავადო-სამფლობელოებში შერეული ტიპის ფეოდალური საკუთრება არსებობდა: თავადის, სამეფო და ეკლესიის ყმა-მამულა.

სათავადოების წარმოშობა საქართველოში ძირითადად დასრულდა XV საუკუნეში, ხოლო განსაკუთრებით მომრავლდა ისინი XVI საუკუნეში. მთელი ქვეყანა ფეოდალური იმუნიტეტის მქონე დიდი და პატარა ნახევრად ბოლიტიკურა საბატონო-სათავადოებით იყო მოფენილი. ამ დროს ქართლში დიდ და ძლიერ სათავადოებს წარმოადგენდნენ: საამილახვრო, საციციანო, საბარათიანო, სამუხრანბატონო, ჭანისა და არაგვის ერისთავთა სათავადოები და სხვ. იმერეთში — სააბაშიძეო, რაჭის ყოფილი საერისთავო, საწერეთლო, წულუკიძის და სხვ. სამცხე-საათაბაგოს სამთავრო XVI საუკუნეში ოცდამდე მსხვილი ფეოდალური „სახლისავან“ (სენიორიისავან) შედგებოდა<sup>4</sup>.

საქართველოში თავიანთი სიდიდით ქართლის და იმერეთის სათავადოები გამოირჩეოდნენ, მაგრამ დროთა განმავლობაში აქაც ჩნდებოდნენ მრავალი შედარებით პატარა სათავადოები, როგორც ბუნებრივი წარმოშობის, ისე დიდი სათავადო სახლებისა და მათი ყმა-მამულის გაყოფის შედეგად (მაგალითისათვის, საბარათაშვილო 9 ცალკე სათავადოდ დაიყო).

შედარებით მცირე სიდიდის სათავადოები იყო კახეთის სამეფოში. ამასთან, ჩანს, კახეთის სათავადოები ადრეულ ხანაში უვასალიტეტო ან მეტად შეზღუდული, სუსტი ვასალიტეტით იყო წარმოდგენილი, რაც, როგორც ჩანს, განპირობა გარკვეულმა ისტორიულმა გარემოებებმა: 1. კახეთის დიდი ნაწილი ისტორიულად სამეფო დომენი იყო და შედეგად აქ დომინირებდა სამეფო აზნაურობა, 2. ერთიანობის ხანაში კახეთის დიდებულებსაც უნდა ჰყოლოდათ ვასალი აზნაურები (ამის ერთი მოწმობა შესაძლოა იყოს დავით აღმაშენებლის ბრძანება არიშვიანისადმი), მაგრამ, ჩანს, აქ ვასალიტეტი ისე არ ყოფილა განვითარებული, როგორც საქართველოს დანარჩენ კუთხეებში (ქართლში, მესხეთში, დასავლეთ საქართველოში).

ჩანს, კახეთის ცალკე სამეფოდ ჩამოყალიბების დროსაც (XV ს.) აქ არ იყო დიდებულთა მძლავრი ფენა განვითარებული ვასალიტეტით, რამაც ხელი შეუწყო სამეფო ხელისუფლებას კახეთში, რთული შინაკლასობრივ-ბრძოლის პირობებში, გაეტარებინა რადიკალური ადმინისტრაციული და სამხედრო რეფორმები XV ს-ის მეორე ნახევარში<sup>5</sup>.

კახეთის სამეფოში გატარებული რეფორმები XV საუკუნეში, რომლის შესახებ მხოლოდ ვახუშტი გვაწვდის ცნობას<sup>6</sup>, ბურჟსითაა მოსილი და დაკავ-

<sup>4</sup> საქართველოს ისტორია, ნ. ბერძენიშვილის რედაქციით, თბ., 1958, გვ. 272.

<sup>5</sup> ვერცლად ამის შესახებ იხ. ნ. ასათიანი, სახელმწიფოებრივი რეფორმების საკითხისათვის XV საუკუნის კახეთის სამეფოში, კრებ. „ძიებანი საქართველოსა და კავკასიის ისტორიიდან“, თბ., 1976.

<sup>6</sup> „ქართლის ცხოვრება“, IV, გვ. 567—568, ს. ყაუხჩიშვილის გამოცემა.

შირებულა, უეჭველად, სამეფო ცენტრალური ხელისუფლების მწვავე შინა-კლასობრივ ბრძოლასთან კახეთის დიდებულთა ფენის წინააღმდეგ, რომლის მიზეზები დღემდე ნათლად არაა ცნობილი.

XV საუკუნეში სამხედრო და ადმინისტრაციული რეფორმები, — საერის-თავოების გაუქმება, ქვეყნის სამოურავოებად და სადროშოებად დაყოფა, — საქართველოს სხვა სამეფოებშიც გატარდა, მაგრამ კახეთში მან აშკარად რადიკალური და მწვავე ხასიათი მიიღო. ერთიანობის ხანის კახეთის შვიდი დიდი საერისთავო (პანკისის, შტორის, ხორნაბუჯის, კვეტერის, მაჭის, ვეჯინის, რუსთავის)<sup>7</sup> გაუქმეს და მთელი ქვეყანა გაცილებით მცირე ადმინისტრაციულ ერთეულებად, 40-მდე სამოურავოდ დაყვეს, რომელთა სათავეში მოურავები (ძირითადად თავადები) დასვეს, ხოლო ერისთავები, ვახუშტის ცნობის საფუძველზე, შესაძლოა, ფიზიკურად თუ მთლიანად არა, ნაწილობრივ მაინც გაანადგურეს. მცირე ტერიტორიის მმართველ მოურავებს სამეფო ცენტრალური ხელისუფლებისადმი ურჩობის ძალა აღარ შესწევდათ.

სამხედრო რეფორმით კი სადროშოების (4) სარდლობა კახეთში სამეფო ხელისუფლებამ თავადებს კი არ ჩააბარა, როგორც ეს ქართლში და იმერეთში გააკეთეს, არამედ ეპისკოპოსებს მისცეს, „რათა არა განიმკვდრონ მთავართა“<sup>8</sup> (თავადებმა — დ. გ.). ეპისკოპოსობა მემკვიდრეობითი თანამდებობა არ იყო და, ამასთან, საეკლესიო ყმების კეთილდღეობა მეფის სიძლიერე-მფარველობაზე იყო დამოკიდებული. ამიტომ ეპისკოპოსი სარდლები მეფის ძლიერი ხელისუფლების გაცილებით ერთგულნი იყვნენ, ვიდრე საერო დიდმოხელე ფეოდალები.

აღნიშნულ რეფორმებს უნდა გამოეწვია კახეთში მსხვილი ფეოდალური საგვარეულოების დასუსტება და შედარებით ისედაც სუსტი ვასალიტეტის მოშლა, რამაც, ჩანს, განაპირობა კახეთის სათავადოების მცირე მასშტაბურობა და კარგა ხანს მათი უვასალიტეტო სუსტი ფეოდალური ორგანიზაცია. ამან კი, თავის მხრივ, ხელი შეუწყო კახეთის სამეფოს ცენტრალური ხელისუფლების სიძლიერეს, განსაკუთრებით მთელი XVI საუკუნის მანძილზე.

დროთა განმავლობაში კახეთშიც ძლიერდებოდა ესა თუ ის სათავადო სახლი, რიგ უვასალიტეტო საბატონო-სათავადოებში აქაც თანდათან ფეხს იკიდებდა ვასალიტეტი, ხოლო გვიან ხანაში, XVII ს-ის დასასრულსა და განსაკუთრებით XVIII საუკუნეში, კახეთში, აქა-იქ, შედარებით მსხვილ საბატონოებში (ჩოლოყაშვილების, ანდრონიკაშვილების, მაყაშვილების...) სათავადო აზნაურების ვასალურ-სენიორული დამოკიდებულების არსებობა უკვე ფაქტია<sup>9</sup>. მაგრამ კახეთში სათავადო-სენიორიათა სისტემას მისთვის დამახასიათებელი სათავადოების შედარებით მცირე მასშტაბურობა და ვასალიტეტის სისუსტის სპეციფიკურობა ბოლომდე შერჩა.

საქართველოში ძირითადად არსებობდა ორი ტიპის სათავადო: 1. ვასალიტეტის მქონე სათავადო-სენიორია და 2. უვასალიტეტო სათავადო. უვასალიტეტო ტიპის სათავადოები უმთავრესად არსებობდნენ კახეთში. უვასა-

<sup>7</sup> „ქართლის ცხოვრება“, I, გვ. 498; IV, გვ. 561.

<sup>8</sup> „ქართლის ცხოვრება“, IV, გვ. 568.

<sup>9</sup> ვრცლად ამის შესახებ იხ. გ. ჯამბურია, სათავადოთა საკითხისათვის, კრებ. „საქართველოს ფეოდალური ხანის ისტორიის საკითხები“, I, 1970.



ლიტერტო სათავადოებში სათავადო აზნაურობის სამოხელეო და სხვა ფუნქციებს, შესაძლოა, მსახურები ასრულებდნენ.

სათავადოების უმრავლესობა კი საქართველოში ვასალიტეტის მქონე საბატონო-სენიორიები იყო.

თავადთა წოდებაში საქართველოში გამოირჩეოდნენ დიდებული თავადები, რომელნიც დიდი სათავადოების მფლობელი სახლების უფროსები იყვნენ (ამილახვარი, ბარათაშვილი (ორბელიშვილი), მუხრან-ბატონი, ციციშვილი. არაგვის ერისთავი, ქსნის ერისთავი, აბაშიძე, რაჭის ერისთავი, წერეთელი, წულუკიძე და სხვ.). ისინი დიდ გავლენას ახდენდნენ ქართული სამეფოების პოლიტიკურ ცხოვრებაზე.

თუ ჩვენ გადავხედავთ სათავადოს წარმოშობისა და მისი აღნაგობის სურათს, შეიძლება განესაზღვროთ მისი ძირითადი ნიშნები. სათავადოს ეს ძირითადი ნიშნებია:

1. მსხვილ ფეოდალთა სანამულო სოციალური ორგანიზაცია. სათავადო სახლის მიერ საგვარეულო ფეოდალურ-ბატონყმური საკუთრების (ყმა-მამულის), როგორც მამაპაპეული მკვიდრი მამულის, ისე ნაწყალობევის კორპორაციული ფლობა;
2. ისე როგორც, საერთოდ, ფეოდალური მამულის, სათავადოს ძირითადი ყმა-მამულის მეტ-ნაკლებად კომპაქტურად არსებობა ამა თუ იმ კუთხეში (ტერიტორიაზე);
3. თავადისათვის ბოძებული, ნაწყალობევა, ყმა-მამულის მემკვიდრეობითი ფლობა სამხედრო და სხვა სამსახურის პირობით;
4. სათავადო სახლისთვის ბოძებული თანამდებობის — სამეფო კარზე არსებული თუ საქვეყნო-გამრიგე სახელის, — როგორც წესი, მემკვიდრეობითი ფლობა;
5. წოდებრიობა. თავადობა წოდებაა და იგი ვრცელდება სათავადო სახლის ყველა წევრზე და გადადის მემკვიდრეობით;
6. ბატონყმობა — სათავადოს სოციალური ბაზა;
7. განვითარებული ვასალიტეტი — ვასალი აზნაურების მფლობელობა;
8. ფართო იმუნიტეტი — სასამართლო და საგადასახადო შეუვალაობა;
9. სალაშქრო ვალდებულება. თავადის მიერ სათავადო სანაფლობელოდან გამოსული ლაშქრის მეთაურობა.

როგორც ვხედავთ, სათავადო-სენიორია მთელი რიგი ძირითადი ნიშნების კომპლექსია, ერთობლიობაა, ამ ძირითადი ნიშნების ერთობლიობა ქმნის სათავადოს — ქართველ ფეოდალთა სამამულო-სოციალურ ორგანიზაციას. აქედან რომელიმე ნიშნის განმსაზღვრელად აღება მართებული არ იქნება.

სათავადოს მთელი რიგი ძირითადი ნიშნები აქვს აგრეთვე ერთიანობის ხანის დიდებული ს მამულსაც: ფეოდალური საგვარეულოს მიერ ყმა-მამულის კორპორაციული საკუთრება და მისი მემკვიდრეობითი ფლობა. ვასალიტეტი, იმუნიტეტი, დიდი თანამდებობები სამეფო კარზე და ასევე საქვეყნო-გამრიგე სახელოები და სხვ., მაგრამ მათ შორის არის არსებითი განსხვავებაც, რომელსაც შემდეგ შევეხებით.

ბოლო პერიოდში სამეცნიერო ლიტერატურაში კვლავ გამოითქვა ახალი შეხედულება სათავადოს განმსაზღვრელი ძირითადი ნიშნის შესახებ. ამ შეხედულებით სათავადოს განმსაზღვრელი ძირითადი ნიშანი არის თავადის „მემკვიდრეობითი მამული“ ანუ სათავადოს ყმა-მამულის მფლობელობის მემკვიდრეობითობა, „მკვიდრი მამულის თავადის სამუდამო მფლობელობაში გადასვლა და მისი განსხვისების უფლება“, რითაც იგი განსხვავდება ერთიანობის ხანის

დიდებულის სამამულო სისტემისაგან, რომ თავადის მამული „უპირობო საკუთრება“ იყო, ხოლო დიდებულის კი — „პირობითი“-ო<sup>9</sup>.

ჩემი აზრით ეს შეხედულება მართებული ვერაა.

I. ერთიანობის ხანისა და გვიანი შუა საუკუნეების საქართველოში ფეოდალური ყმა-მამული ორი სახისა იყო: 1. ნაწყალობევი, რომელიც, მიუხედავად მემკვიდრეობითობისა, იურიდიულად პირობითი საკუთრება იყო; 2. პატრიმონიალური მამაბაჟეული, ნაშითი და განსაკუთრებით „ნასყიდი“ საკუთრება, რომელიც მტკიცე მემკვიდრეობითი საკუთრება იყო. ფეოდალური საკუთრების ორივე ფორმა ჰქონდათ ადრე დიდებულებსა და ყველა საუწყებო სახის ვასალ აზნაურებს, ხოლო გვიან — თავადებსა და ყველა კატეგორიის აზნაურებს.

ერთიანობის ხანაში დიდებულებსაც ისევე სამუდამოდ, „ხელშეუვალად“, „მკვიდრად და სამამულოდ“, „ჩვენსა (მეფის — დ. გ.) ერთგულად სამსახურსა შინა“ — ეწყალობებოდათ მეფეებისაგან ყმა-მამული, როგორც გვიან ხანაში — თავადებს.

განსხვავება მხოლოდ იმაშია, რომ სათავადოების ეპოქაში გაცილებით გაიზარდა საკუთრების სამამულო ფორმის მასშტაბი (ფართობი) — თავადებმა და მისმა წინამორბედმა დიდებულებმა, აშკარაა, დაისაკუთრეს მეფეებისაგან სამოხელეოდ მიცემული მიწა-წყლის მნიშვნელოვანი ნაწილი, რითაც გვიან შუა საუკუნეებში მნიშვნელოვნად შემცირდა სამეფო-სახელმწიფო საქონებელი (ყმა-მამული). სათავადოების ეპოქაში სახელმწიფო ყმა-მამული შემცირდა აგრეთვე მეფეების მიერ თავადებისადმი სამეფო ყმა-მამულის ახალი წყალობების შედეგად. ამასთან, ამ პერიოდში უფრო მტკიცე გახდა სამამულო მემკვიდრეობითი საკუთრება.

ერთიანობის ხანაში, სამეფო ცენტრალური ხელისუფლების ძლიერების პერიოდში, ფეოდალური მფლობელობის პირობითობის პრინციპი ძლიერაა იყო, შემდეგში საქართველოს სამეფო-ცენტრალური ხელისუფლების დასუსტებისა და ქვეყნის პოლიტიკური დაშლის ხანაში მფლობელობის პირობითობის პრინციპი, მართალია, დასუსტდა და შედარებით განმტკიცდა და გაფართოვდა სამამულო საკუთრების კერძო-უფლებრივი საწყისი, მაგრამ ფეოდალური მფლობელობა-საკუთრების პირობითობის პრინციპი კვლავ განაგრძობდა არსებობას.

ახასიათებს რა XV საუკუნის ფეოდალური საქართველოს (სათავადოების ეპოქის) მეფე-თავადების სიუზერენ-ვასალურ ურთიერთობას, ნ. ბერძენიშვილი წერს: „ფეოდალის ყმობისა და ერთგულად მსახურების“ საფუძველი „მამულია“, რომელიც ებოძება „სამკვიდრო-სამამულოდ“ ჩვეულებრივი წესით ან კიდევ „თარხნად და კელშეუვალად“.

ასეთი „მკუიდრი მამულით“ „მსახურებს“ ყმა პატრონს. ერთგულებით სამსახური პირობაა „მამულის მიღება-ქონებისა“.

„ყმა მოვალეა მწყალობელი პატრონის მიმართ ერთგულება-სამსახურსა შიგან“ დარჩეს.

<sup>9</sup> ადრე ასეთი შეხედულება გამოთქვა დ. გვრიტიშვილი მანაშირში — „ფეოდალური საქართველოს სოციალური ურთიერთობის ისტორიიდან“, თბ., 1955, გვ. 225; ერცულად ამ შეხედულების შესახებ იხ. გ. ჯამბურია, „სათავადოთა საკითხისათვის“, კრებული „საქართველოს ფეოდალური ხანის ისტორიის საკითხები“, I, 1970.

შეცოდების შემთხვევაში პატრონს უფლება აქვს „წაართვას“ ორგულ ყმას „სამკუთხედოდ“ და „სამამულოდ“ ნაწყალობევი, მაგრამ „დაუნაშავებლად წართმა... აროდეს ყოფილიყო“<sup>10</sup>.

ასე რომ, „სათავადო“, „მკვიდრად“ და „კელშეუვალად“ ნაწყალობევი ყმა-მამული, უპირობო საკუთრება როდი იყო. თავადს „სათავადოსათვის“ სალაშქრო (სამხედრო) ვალდებულება აწვა, რაც პირობითობას გულისხმობს. სათავადო ფეოდალური საკუთრებაა უპირველეს ყოვლისა სიუზერენის წინაშე სამხედრო სამსახურის პირობით. სათავადოც რომ იურიდიულად პირობითი ფეოდალური საკუთრებაა, გვიდასტურებს რიგი ფაქტური გარემოებანი:

1. უამრავი აუთენტური დოკუმენტაცია იმისა, რომ მეფეები თავადებს ყმა-მამულს უწყალობებენ ერთგული სამსახურის პირობით, ფორმულით: „გჭონდეს ჩუენსა ერთგულად სამსახურსა შინა“ და „თუ თქუენ ჩუენი ერთგული იყოთ, ეს წყალობა არ მოგიშლით“-ო. 2. მრავალი ასეთივე დოკუმენტაცია იმის შესახებ, რომ მეფე ღალატისა და შეცოდების შემთხვევაში ორგულ ყმებს, თავადებს, ართმევს ნაწყალობევი „მკვიდრ“ ყმა-მამულს და სხვა ფეოდალს უბოძებს. 3. ასევე უამრავი დოკუმენტაცია იმის შესახებ, რომ მეფეები თავადებს ძველ და ძველისძველ ნაწყალობევი „მკვიდრი“ ყმა-მამულის, მათ შორის ნასყიდი საკუთრების, მფლობელობის განახლების საბუთებს აძლევენ, უმტკიცებენ და საამისოდ, ხშირად, დიდძალ გასამრჯელო-საჩუქარსაც იღებენ. არის შემთხვევაც, როდესაც თავადის ძველისძველ ნაბოძებ „სამკვიდრო“ მამულს მეფე მისსავე მფლობელ-მესაკუთრე თავადს მიჰყიდის. ფრიალ მნიშვნელოვანია ამ მხრივ ქართლის მეფეების — ბაგრატის და კონსტანტინეს წყალობის სიგელი ჯავახიშვილისადმი 1468 წელს. ბაგრატ და კონსტანტინე მეფეები სიგელში წერენ: „ძუელნი სიგელნიცა უნახენით თამარ მეფისაგან და სხვათა ჩუენთა გვართა და ჩამომავალთაგან სამკვიდროდ მათთვის ბოძებული, და ახლადვე დიდი ფასი და საქონელი გამოიღეს და მათივე მკვიდრი მამული, მათივე ალალითა საქონლითა მათვე მიგჰყიდეთ და დაუმტკიცეთ სომხითს ქვეში... და სოფელი რატევიანი“<sup>11</sup>.

როგორც ვხედავთ, თავადი ამ თავის „სამკვიდრო“ მამულს სყიდვით იმტკიცებს მეფისაგან. ცხადია, თავადი ასე იმიტომ იქცევა, რომ მან იცის, სათავადო „სამკვიდრო“ მამული, მიუხედავად მემკვიდრეობითობისა, მაინც პირობითი საკუთრებაა — ერთგული სამსახურის პირობით (ასე რომ არ იყოს, რატომ იყიდდა), ნასყიდი ფეოდალური საკუთრება კი გაცილებით მტკიცეა.

დბოლოს, იმასაც აღვნიშნავთ, რომ ფეოდალურ საქართველოში ბოლომდე დარჩა ბეითალმანის ფეოდალური პრინციპი, რითაც ვასალი-თავადის ბეითალმანი მამული მეფე-სიუზერენს მიჰქონდა.

ყველა ზემოაღნიშნული გარემოება აშკარად მეტყველებს, რომ ფეოდალური საკუთრების ტრადიციული პირობითობის პრინციპი სათავადოებზეც ვრცელდებოდა. ასე რომ, მართალია, სათავადო მემკვიდრეობითი სამამულო სისტემაა, თავადს შეუძლია ნაწყალობევი ყმა-მამულის გასხვისება (გაყიდვა, ვაშთიება...), მაგრამ ამ მემკვიდრეობითობისა და მიწათმფლობელობის პირობითი იურიდიული პრინციპი „ერთგულად მსახურებისა“ კვლავ

10. ბერძენიშვილი, ფეოდალური ურთიერთობიდან XV საუკუნეში, „საქართველოს ისტორიის საკითხები“, II, გვ. 130.

11. თაყაიშვილი, საქართველოს სიძველენი, II, გვ. 40.

არსებობს: მეფე უფლებას იტოვებს ნაწყალობევი ყმა-მამულის ჩამორთმევისა, თუ ყმა-ვასალი თავადი მისი ურჩი და ორგული ვახდება.

სათავადოს, როგორც „მკვიდრი“ და „უპირობო“ საკუთრების დასამტკიცებლად, ხშირად აღნიშნავენ, რომ თავადს უფლება აქვს „მკვიდრად“ და „ხელშეუვალად“ ნაწყალობევი სათავადო ყმა-მამულის გაყიდვის, გამზიოვნების და ა. შ. საამისოდ წყალობის და ნასყიდობის საბუთებთან ერთად იმოწმებენ ვახტანგის სამართალსაც (მუხლი 162): „თუ კაცმან სოფელი ან გლეხთავადისაგან ან აზნაურისაგან სასყიდლად მოინდომოს, ჯელმწიფესაც უნდა დაკითხვა. მაგრამ უკითხავადაც სყიდულა და არც ჯელმწიფე გამოჰკიდებია“<sup>12</sup>.

აქ აქცენტს აკეთებენ მოტანილი მუხლის მეორე ნაწილზე და ასკვნიან, რომ თავადებს შეეძლოთ ხელმწიფის „უკითხავადაც“ გაეყიდათ თავისი ყმა-მამული, რაც სათავადო ყმა-მამულის უპირობო საკუთრებას მოწმობსო. სამართლის 162-ე მუხლის ასეთი ინტერპრეტაცია მართებული ვერაა.

ჯერ ერთი, პირველი ნაწილი 162-ე მუხლისა: თავადის და აზნაურის ყმა-მამულის გაყიდვა-სყიდვისას საჭიროა ხელმწიფის ნებართვა, — იურიდიულად ფეოდალური საკუთრების იერარქიულ პირობითობაზე მიუთითებს და, მეორეც, რაც მთავარია, მკვლევრები ყურადღებას არ აქცევენ და სრულად არ მოჰყავთ აღნიშნული მუხლი, სადაც ნათქვამია, რომ თავადის და აზნაურის ყმა-მამული „უკითხავადაც სყიდულა და არც ჯელმწიფე გამოჰკიდებია, ამიტომ რომე, ვინც უნდა იყიდოს, ჯელმწიფის კოდის ბური, ბეგარა, საბალახე, რაც რამ ფერი საჯელმწიფო, ლაშქარ-ნადირობა, — არცერთი დააკლდება, ყველა უხდა ქნას, თუ ჯელმწიფემ არ გაათარხნა“<sup>13</sup>.

ნათელია. სამართლით თავადის და აზნაურის მიერ ყმა-მამულის ხელმწიფის უნებართვოდ გაყიდვაც მეფეს არ აშინებს, რადგან სულერთია, თავადის მიერ გაყიდული ყმა-მამული მყიდველი ფეოდალის ხელშიც ყველა სახელმწიფო გადასახადს ძველებურად გადაიხდის, ასევე სალაშქრო მოვალეობასაც შეასრულებს და ამის გამო სახელმწიფოს არაფერი დააკლდება.

აი, რატომ არ სდევდა მეფე თავადის მიერ თავისი „მკვიდრი“ თუ ნაწყალობევი ყმა-მამულის მის უნებართვოდ გაყიდვას, რასაც, როგორც ჩანს, ხშირად ჰქონდა ადგილი.

როგორც ვხედავთ, ვახტანგის სამართლის აღნიშნული მუხლიც არ უარყოფს სათავადო ყმა-მამულის საკუთრებაზე ფეოდალური პირობითობის იურიდიულ ნორმას სიუზერენის მიმართ „ერთგული სამსახურისა“.

ყველა ზემოთქმულის გარდა, სათავადო საკუთრების ფეოდალურ პირობითობაზე მიუთითებს ქართული ფეოდალთა ფორმულაც „დაუუნაშავებლად წართმა... აროდეს ყოფილიყო“<sup>14</sup>. აქედან გამოდის, რომ თავადის დანაშაულის შემთხვევაში, რასაც ხშირად ჰქონდა ადგილი საქართველოში სიუზერენ-ვასალებს შორის თითქმის განუწყვეტელი შინაკლასობრივი ბრძოლის ვითარებაში, მამულის „წართმა“ მეფის მიერ ნორმალურად ითვლებოდა. ასეც იყო: დანაშაულისას (აჯანყება, ლაღატი, ლაშქარში გამოუსვლელობა...) თავადს ყმა-მამულს ან მის ნაწილს მეფე „ნასისხლად“ ართმევდა, რაც, ცხადია, სათავადო საკუთრების იგივე პირობითობას ნიშნავს. აღნიშნული ფორმულა მთელა

<sup>12</sup> ქართული სამართლის ძეგლები, I, გვ. 521, ი. დოლიძის გამოცემა.

<sup>13</sup> იქვე.

<sup>14</sup> ი. თაყაიშვილი, საქართველოს სიძველენი, II, 168.

ფეოდალიზმის მანძილზე არსებობდა საქართველოში და ეს ბუნებრივი ნორმა-  
 ლური ფორმულა იყო.

ჩვენი აზრით, ფორმულა „დაუნაშავეებლად წართმა... აროდ  
 ეს ყოფილიყო“, ასევე, ზევდგინიძე-ამილახოროთა საბუთში (XV ს.) მო-  
 ცემული მეფე-სიუზერენის ფორმულა: „არა შეგიცოდებია რა, არას  
 წაგართო“<sup>15</sup> — ეს იყო ვასალ-სიუზერენთა მიერ შემუშავებული კომ-  
 პრომისული ფორმულა ფეოდალურ საქართველოში და იგი ფუნქციონირებდა  
 მისი სახელმწიფოებრივი არსებობის მთელ მანძილზე.

აღნიშნული ფორმულა კომპრომისული იყო, რადგან, როგორც ნ. ბერძენა-  
 შვილი სამართლიანად აღნიშნავს, მეფის (სიუზერენის) იდეალი იყო, ჰქონოდა  
 უფლება საჭიროების შემთხვევაში ვასალისათვის დაუნაშავეებლადაც ჩამო-  
 ერთმნა ნაწყალობევი „ჩელი“ და „მამული“, ან მისი ნაწილი, რათა შეხედ-  
 ულებინამებრ განეგო იგი (აღერიცხა სახელმწიფო ქონებად, ანდა მიეცა უფრო  
 ერთგულ, ჰკვიან და დამსახურებულ მოხელე-მოლაშქრისათვის — დ. გ.), ხოლო  
 ვასალ-ფეოდალის იდეალი იყო „დანაშაულობა-შეცოდების“ შემთხვევაშიც  
 არ ჰქონოდა მეფეს უფლება ჩამოერთმნა მისთვის ყმა-მამული<sup>16</sup>.

სხვა ამბავია ის, თუ ფეოდალური საკუთრების პირობითობის იურიდიუ-  
 ლი პრინციპი, განსაკუთრებით კი დანაშაულისას „მამულის“ (და „პეღის“)   
 ჩამორთმევა, როგორ ტარდებოდა პრაქტიკაში ფეოდალურ საქართველოში.  
 ეს დამოკიდებული იყო ცენტრალური ხელისუფლების და ვასალ-ფეოდალთა  
 სიძლიერე-სისუსტეზე. საქართველოს მონარქიის ცენტრალური ხელისუფლე-  
 ბის ძლიერების ეპოქაში (XII ს) ფეოდალური საკუთრების პირობითო-  
 ბის პრინციპი პრაქტიკაში, შინაკლასობრივი ბრძოლის ვითარებაში, სათანა-  
 დოდ ტარდებოდა.

ფეოდალური მფლობელობის პირობითობის ფორმულის რეალიზაციის დონე  
 ცენტრალური ხელისუფლების სიძლიერე-სისუსტესთან დაკავშირებით საქარ-  
 თველოში ხშირად იცვლებოდა მთელი ფეოდალიზმის მანძილზე — ადრე-  
 ფეოდალურ, განვითარებული ფეოდალიზმის და გვიან შუასაუკუნეებში. ჩვენი  
 აზრით, ფეოდალური მფლობელობა-საკუთრების პირობითობის ფორმულამ სა-  
 ქართველოში მაქსიმალურ სიძლიერეს მიაღწია დავით აღმაშენებლის მეფო-  
 ბის პერიოდში, როცა მან სამიწათმფლობელო სისტემაში. ე. წ. „სამკედრო მა-  
 მულები“ შექმნა<sup>17</sup>, ხოლო მაქსიმალურ სისუსტეს — სათავადოების ეპოქაში,  
 მაგრამ პირობითობის ეს პრინციპი სამართლის ნორმიდან არც ამ ეპოქაში  
 მოხსნილა.

სათავადოების ეპოქაშიც ვასალ-ფეოდალებს, თავადებს, სათავადო ყმა-  
 მამულის მფლობელობისათვის ძირითადად ეკისრათ სამხედრო-სალაშქრო  
 ვალდებულების შესრულება. აღნიშნულ ხანაში თავადების მეგვიდრეობითი  
 მფლობელობა განმტკიცდა, კერძოუფლებრივი სამამულო სისტემის მასშტაბი  
 გაფართოვდა, მაგრამ საკუთრების ფეოდალური იერარქიული პირობითობა  
 კვლავ დარჩა — ძირითადად სალაშქრო ვალდებულების შესრულების პირობა.  
 როგორც ვახუშტი აღნიშნავს, ლაშქარში ყველა თავადი და აზნაური იყო ვალ-  
 დებული გამოსულიყო<sup>18</sup>.

<sup>15</sup> ხელნაწერთა ინსტიტუტი, Hd — 1799.

<sup>16</sup> ნ. ბერძენიშვილი, დასახ. ნაშრომი, გვ. 130.

<sup>17</sup> ნ. ბერძენიშვილი, საქართველოს ისტორიის საკითხები, IX, გვ. 93.

<sup>18</sup> „ქართლის ცხოვრება“, IV, გვ. 31.

ქართველ ფეოდალთა ყმა-მამულის საკუთრების პირობითობის ბოლომდე არსებობა გვიანშუასაუკუნეებშიც, — საღაშქრო სამსახურის ვალდებულების საფუძველზე, — განაპირობა ფეოდალური საქართველო განსაკუთრებულმა საგარეო ურთიერთობამ, განუწყვეტელმა ომიანობამ ქვეყნის დასაცავად, რის გამოცენტრალურ სამეფო ხელისუფლებას გამორიცხული ჰქონდა შესაძლებლობა იურიდიულად ხელი აეღო ვასალისათვის „მკვიდრად“ ნაწყალობევი ყმა-მამულის პირობითი მფლობელობის პრინციპზე.

საქართველოში ფეოდალური საკუთრების პირობითობის პრინციპი ქართული ფეოდალური სახელმწიფოებრივი არსებობის მთელ მანძილზე მოქმედებდა.

საერთოდ, ფეოდალთა საკუთრების პირობითობის პრინციპი ფეოდალურ ქვეყნებში დიდხანს გაგრძელდა. მაგალითად, რუსეთში ფეოდალური საკუთრების პრინციპი სამხედრო სამსახურის შესრულების პირობით, და საერთოდ, ფეოდალური საკუთრების პირობითობა გაუქმდა მხოლოდ XVIII ს-ის II ნახევარში, 1762 და 1785 წლების კანონებით, რომლის ძალითაც დაკანონდა ფეოდალის სრული საკუთრება მიწაზე, ამიერიდან რუს თავდაზნაურს შეეძლო არ ემსახურა, მათ წორის არმიაში, თავის ყმა-მამულში მკდარიყო და მისი სამეურნეო საქმეები განეგო.

II. მხოლოდ „თავადის მემკვიდრეობითი მამული“, ყმა-მამულზე თავადის საკუთრების განმტკიცება, „მკვიდრი მამულის თავადის სამუდამო მფლობელობაში გადასვლა და მისი ვასლების უფლება“ — სათავადოს განმსაზღვრელი ნიშანი არ არის. ამას აშკარად ადასტურებს საქართველოს ისტორიის გვიანფეოდალური პერიოდი. სახელდობრ, XIX ს-ის პირველ ნახევარში, 1827 წლის კანონით რუსეთის თავდაზნაურობასთან ქართველი თავადებისა და აზნაურების უფლებრივი გათანაბრების შედეგად ქართველი თავადების სამამულო მემკვიდრეობითი საკუთრება გაცილებით განმტკიცდა და იურიდიულადაც უკვე უპირობო გახდა — რუსეთში არსებული უპირობო ფეოდალური საკუთრების მსგავსად. რაც იქ 1762 და 1785 წლების ბრძანებულებებით შეიქმნა. მაგრამ 1827 წ. კანონის საფუძველზე ქართველი თავადის „მემკვიდრეობითი მამულის“ უპირობო ფეოდალურ საკუთრებად გადაქცევა ქართული სათავადო-სენიორია როდი განამტკიცა. პირიქით, XIX ს-ის I ნახევარში, მიუხედავად თავადების სამამულო საკუთრების გაცილებით განმტკიცებისა XV—XVIII საუკუნეებთან შედარებით და იურიდიულად უპირობო ფეოდალურ საკუთრებად გადაქცევისა, ქართული სათავადო-სენიორიათა სისტემა მოიშალა და მოისპო. იგი მოისპო სათავადო მფლობელობის პოლიტიკურ-ადმინისტრაციული და სოციალურ-ფეოდალური ორგანიზაციის მოწლის შედეგად: ვასალიტეტის (სათავადო აზნაურობის დამოკიდებულების), მემკვიდრეობითი პოლიტიკურ-ადმინისტრაციული და სამხედრო თანამდებობებისა და, ასევე, ფეოდალური იმუნიტეტის (სავადისახადო, სამოსამართლო) მოსპობის შედეგად. სათავადო XIX ს-ის ბატონყმურ ხანაში მოიშალა აგრეთვე მისი შინასამამულო ორგანიზაციის ერთ-ერთი ძირითადი ნიშნის — ყმა-მამულის საერთო-სავგარეულო მფლობელობის, — სათავადოს და მისი სიძლიერის ამ ერთ-ერთი ნიშნისა და საფუძველის დაშლისა და მის

ნაცვლად კერძო-ინდივიდუალური საბატონო მფლობელობის მასობრივად განვითარების შედეგადაც<sup>19</sup>.

სათავადო ფეოდალური ორგანიზაცია, მფლობელობისა და უფლებრივი სტატუსის კომპლექსია. რაც შეეხება ამ კომპლექსის ერთ-ერთ ნიშანს, „მემკვიდრეობით მამულს“ (თუნდაც უპირობო), იგი სათავადო-სენიორიის განმსაზღვრელი ნიშანი არ არის, რადგან, როგორც აღინიშნა, XIX ს-ის I ნახევარში რუსეთის სათავადომ თვადებს თავიანთ ყმა-მამულზე საკუთრება ვაცოლებით განუმტკიცა — რუსი თავადაზნაურობის ფეოდალური საკუთრების მსგავსად უპირობო გაუხადა, მაგრამ თანამდებობების მექანიკური თობა, ვასალიტეტი და იმუნიტეტი მოუსპო, რითაც სათავადოთა სისტემა მოიშალა და გაქრა.

როგორც აღინიშნა, სათავადო გენეტიკურ კავშირშია დიდებულის ყმა-მამულთან. ამიტომ სათავადოს რიგი ძირითადი ნიშნები მის წინამორბედ დიდებულის სამფლობელოსაც გააჩნდა: „მემკვიდრეობითი მამული“, ვასალიტეტი, იმუნიტეტი, თანამდებობანი საქვეყნო-გამრიგე და სამეფო კარზე, ყმა-მამულის საერთო-საგვარეულო კორპორაციული მფლობელობა.

ამიტომ სათავადოს განმასხვავებელი ძირითადი და განმსაზღვრელი ნიშანი „მემკვიდრეობითი მამული“, ცხადია, არ არის. ასეთი „მემკვიდრეობითი მამული“ რიგი შეუვალაობით დიდებულსაც გააჩნდა. სათავადოს საკუთრების მსგავსი ფორმები ადრეც არსებობდა, ერთიანობის ხანაში, — დიდებულის ყმა-მამული: მემკვიდრეობითი, საერთო, საკუთარი (სათავისთავო). ამიტომ დიდებულის სამამულო სისტემისა და სათავადოს განმასხვავებლად მხოლოდ ფეოდალური საკუთრების ნეტ-ნაკლები სიმტკიცე განმსაზღვრელი არაა.

ამ მხრივ არსებითი ცვლლება ქართველ ფეოდალთა საკუთრების იურიდიულ სტატუსში მოხდა XIX ს-ის I ნახევარში. 1827 წლის კანონით რუსეთის თავადაზნაურობასთან ქართველი თავადაზნაურობის უფლებრივი გათანაბრების შედეგად ქართველ თავადს რუსი თავადაზნაურის მსგავსად, უფლება ჰქონდა არ ემსახურა, არა მარტო სამოქალაქო, არამედ სამხედრო სამსახურშიც, თავის ყმა-მამულში მჭდარიყო და ემართა იგი. აი ამას ნიშნავდა სრული უპირობო ფეოდალური საკუთრება, რაც ადრე ქართველ დიდებულებს არ გააჩნდათ, ხოლო შემდგომ, XV—XVIII ს-ში, — არც ქართველ თავადებს.

მაშასადამე, მარტო „მემკვიდრეობითი მამული და მისი განსხვისების უფლება“ არაა საკმარისი და განმსაზღვრელი ნიშანი სათავადო-სენიორიის არსებობისათვის. თუ სხვა ძირითად კომპლექსურ ნიშნებს — აღმინისტრაციულს, ვასალიტეტს, იმუნიტეტს, სახელოების მემკვიდრეობით ფლობას ჩამოვაცილებთ სათავადო-სენიორიას, როგორც ეს მოხდა XIX ს-ის I ნახევარში, მაშინ სათავადო-სენიორია გაქრება და დარჩება მხოლოდ თავადის უბრალო საბატონო ყმა-მამული ზემოაღნიშნული ნიშნების (პრეროგატივების) გარეშე. მართალია, ამიერიდან (XIX ს-ის I ნახევარში) ქართველ ფეოდალს ძველი სახელწოდება „თავადი“ შერჩა, მაგრამ იგი ძველ შინაარსს გამოცოლილი იყო. მისი ახალი შინაარსი კი რუსი თავადაზნაურის მსგავსი უბრალო მემამულე-„პომეშიჩი“ იყო<sup>20</sup> და არა ძველი თავადი-სენიორი.

<sup>19</sup> ვრცლად ამის შესახებ იხ. დ. გოგოლაძე, საქართველოს სოციალურ-ეკონომიკური განვითარება გვიანფეოდალურ ხანაში, თბ., 1971.

<sup>20</sup> ნ. ბერძენიშვილი, „საქართველოს ისტორიის საკითხები“, II, გვ. 266—267, 431.

III. „სათავადოს“ შესახებ გამოთქმული ახალი შეხედულებით, სათავადოსათვის „მნიშვნელობა დაჰკარგა მოხელეობის ძველმა წესმა“ და „ფეოდალის სიძლიერეს ახლა განსაზღვრავდა არა მინცდამინც თანამდებობა, არამედ პირველ რიგში იმ მამულის სიდიდე, რომელსაც „სამამულოდ“ და „მკვიდრად ფლობდა“ და რომ, მიუხედავად იმისა, რომ თავადები უარს როდი ამბობდნენ თანამდებობაზე, „მოხელეობა არ იყო გადამწყვეტი თავადისა და სათავადოს ცხოვრებაში“, რომ „სათავადოსათვის... ძირითადს და გადამწყვეტს თავისი სათავადო — „საკუთარი“ „დომენი“, „სამემკვიდრეო“ ყმა-მამული წარმოადგენდა“<sup>21</sup>.

ჩემი აზრით ესეც ვერაა მართებული.

სათავადოს ერთ-ერთი არსებითი ნიშანია (თუ გადამწყვეტი არა) სათავადო სახლის უფროსის და სახლისშვილების მიერ სახელოების ფლობა, განსაკუთრებით მასობრივი თანამდებობის — მოურავობისა, რომელიც სათავადოების ეპოქაში ქვეყნის „ადმინისტრაციული წყობილების დედაბოძი იყო“ (ნ. ბერძენიშვილი). ასე რომ, სათავადოები, როგორც წესი, დიდი თუ მცირე ფეოდალური სახელოების მფლობელნი იყვნენ და, საერთოდ, სათავადოსენიორიები პოლიტიკური პრეროგატივების გარეშე წარმოუდგენელია, რასაც მას უპირველეს ყოვლისა სახელოები აძლევდნენ. ამიტომ იყო ფეოდალური მემკვიდრეობითი თანამდებობები სათავადოს ერთ-ერთი არსებითი ნიშანი.

დიდი სათავადოების მოთავე თავადებს, დიდ სათავადოებს, როგორც წესი, დიდი სახელოებიც ჰქონდათ (სადროშოს სარდლების, ეპისკოპოსების, დიდი სამოურავოების, სახლთუხუცესის...). თავადები (მთავრებთან ერთად) — ესენი იყვნენ ბატონყმობისა და საქართველოს პოლიტიკური დაშლის ეპოქის დიდი თანამდებობების მქონე „ახლადშობილი ხელმწიფეები“ (ნ. ბერძენიშვილი).

თანამდებობას, „საველოს“ („ველს“), ისე როგორც დიდებულისთვის, ამჟამადაც თავადისთვის არსებითი მნიშვნელობა ჰქონდა სათავადო სახლის სიძლიერისათვის, რადგან თანამდებობა იყო სოციალური გავლენისა და შემოსავლის წყარო (ნიშანდობლივია — თავადი ჭავჭავიშვილი მიისწრაფის დიდი თანამდებობის მქონე თბილისის მოურავ აზნაურ სააკაძეს დაუმოყვრდეს).

განსხვავება მხოლოდ იმაში იყო, რომ სახელო-თანამდებობას თუ გადამწყვეტი მნიშვნელობა ჰქონდა დიდებულის ტიტულისათვის (აქ, ცხადია, იგულისხმება დიდებულისათვის შესაფერი დიდი თანამდებობა — ერისთავის, ერისთავთ-ერისთავის, ვაზირის, სახლთუხუცესის, კათალიკოს-ეპისკოპოსის და სხვ. — რომლის უიმისოდ იგი ამ ტიტულს ჰკარგავდა), — ამჟამად თანამდებობას (საერთოდ დიდსა თუ მცირეს) მნიშვნელობა არ ჰქონდა მხოლოდ და მხოლოდ თავადთა წოდებისათვის, ამ წოდების შენარჩუნებისათვის. თავადის სახლის შვილი, მცირე თანამდებობის თუ საერთოდ თანამდებობის უქონლობის შემთხვევაშიც, წოდებრივად მაინც თავადი იყო.

სახელო, თანამდებობა, სწორედ რომ არსებითი ფაქტორი იყო ფეოდალიზმის დროს, ვასალურ-სენიორული ურთიერთობისას. მოხელეობის საფუძველზე იქმნებოდა ფეოდალური დაწესებულებები და მიწისმფლობელობის ფორმები. ფეოდალურ საქართველოში სწორედ მოხელეობის საფუძველზე შეიქმნა რიგი სოციალურ-პოლიტიკური და ადმინისტრაციული ინსტიტუტები გა-

<sup>21</sup> დ. გვრიტიშვილი, დასახ. ნაშრომი, გვ. 255; გ. ჯამბურია, დასახ. ნაშრომი, გვ. 13—14.



ბატონებული კლასისა — საერისთავოები, სამოურავოები, სადროშოები, დიდებულთა სამფლობელოები, ასევე — სათავადოებიც. სათავადოთა სამამულო-ადმინისტრაციული სისტემა სწორედ სამოხელეო საფუძველზე წარმოიქმნა და განვითარდა. საერთოდ, ფეოდალიზმის წითელი სამამულო სისტემა, პირობითი თუ მემკვიდრეობითი საკუთრება სამოხელეო სტრუქტურის საფუძველზე წარმოიშვა. ქართველი ფეოდალი მსხვილი მიწათმფლობელი და ძლიერი განდ (დიდებული, თავადი) პირველ რიგში სწორედ მოხელეობის, სამხედრო-სამოქალაქო მოხელეობის საფუძველზე (ერისთავი-სარდალი, ვაზირი, ციხისთავი, მოურავი, სახლთუხუცესი, მდივანბეგი, ხევისთავი და სხვ.).

ასე რომ, მოხელეობის პრინციპი ვასალურ-სენიორალური ურთიერთობის პერიოდში საფუძვლად ედო ფეოდალურ მიწათმფლობელობას და ფეოდალური სახლების სოციალურ-პოლიტიკურ სიძლიერეს.

ახალი შეხედულებით, თავადის „სიძლიერეს ახლა განსაზღვრავდა არა მაინცდამაინც თანამდებობა, არამედ პირველ რიგში... მამულის სიდიდე“—ო. აქ უზუსტობაა. თავადი ძლიერი და დიდი ყმა-მამულის მფლობელი განდა სწორედ სამოხელეო თანამდებობის ფლობის შედეგად. თავადები ვაჭართა ფენას კი არ ეკუთვნოდნენ, მხოლოდ ფულით, სყიდვით, რომ შეეძინათ ვეებერთელა ყმა-მამული. დიდ და ძლიერ თავადებს, როგორც წესი, დიდი სახელოები ეჭირათ, რომელნიც ფულადი და პროდუქტადი შემოსავლის (ჯამაგირის) წყაროს წარმოადგენდნენ.

როგორც დიდებულის, ასევე სათავადო მიწათმფლობელობის წარმოქმნას და შემდეგშიც მათ სიძლიერეს სამოხელეო სამსახური ედო საფუძვლად.

სათავადო-სენიორიის ერთ-ერთი არსებითი ნიშანი არის სათავადო ყმა-მამულის მფლობელი თავადის პოლიტიკური პრეროგატივები, — სახელისუფლო ფუნქციები. თავადებს, როგორც წესი, დიდი თუ მცირე ხელისუფლება გააჩნიათ, როგორც თავს სათავადო, ისე სამეფო-სახელმწიფო ყმა-მამულ ტერიტორიაზე. უმთავრესად ისინი არიან ჯარის სარდლები და ადმინისტრაციული სამფლობელოების მოურავები. ცხადია, მათ გააჩნიათ რიგი სხვა თანამდებობანიც.

თუ თავადს, სათავადო სახლებს, მეთაურობას, უფროსობას — პოლიტიკურ, სამხედრო ან ადმინისტრაციულ ხელისუფლებას — ჩამოვართმევთ, მაშინ თავადი-სენიორი როგორც სოციალურ-პოლიტიკური კატეგორია (ინსტიტუტი) გაქრება, ასევე სათავადო, როგორც პოლიტიკური პრეროგატივებით აღჭურვილი სენიორია, გაქრება და იგი სხვა სახეს მიიღებს. სახელდობრ, თავადი სენიორალურ და სახელისუფლებო პრეროგატივებს მოკლებულ უბრალო მემამულე-მებატონედ გადაიქცევა, ხოლო „თავადის“ ცნება დაკარგავს სოციალურ-პოლიტიკური ხელისუფლების ძველ სენიორალურ შინაარსს.

ასე რომ, თავადის თანამდებობა („ველი“), და ისიც მემკვიდრეობითი, ეს არის ერთ-ერთი უპირველესი ნიშანი სათავადოს დანარჩენ ძირითად ნიშნებს შორის.

მაგრამ, მოუხედავად ამისა, სათავადოს მაინც რიგი ძირითადი ნიშნები ჰქონდა და სათავადო-სენიორია ამ ძირითადი ნიშნების კომპლექსია.

IV. დიდებულის და თავადის, როგორც ფეოდალის, სოციალური არაბი ძირითადად ერთი და იგივეა — ორივე ფართო პრეროგატივებით (სოციალური, პოლიტიკური, ეკონომიკური) აღჭურვილი ფეოდალია. მათ მთელი რიგი ძირითადი ნიშნები საერთო აქვთ.

სახელდობრ, დ ი დ ე ბ უ ლ ს გააჩნია:

1. ყმა-მამული: ა) ძველი პატრიმონიალური მამაპაპეული მემკვიდრეობითი მტკიცე საკუთრება და ბ) სამსახურის საფუძველზე ბოძებული პირობითი მემკვიდრეობითი ფეოდალური საკუთრება; 2. საერთო-საგვარეულო კორპორაციული ფეოდალური საკუთრება; 3. თანამდებობა: ა) საქვეყნო გამრიგე — ერისთავობა, ერისთავ-ერისთავობა (საგამგეო სამფლობელო-საერისთავო ტერიტორია, სასარდლო და ადმინისტრაციული); ბ) ცენტრალური (სამეფო კარზე) — ვაზირი, სახლთუხუცესი და სხვ. 4. ვასალი აზნაურები.

თ ა ვ ა დ ს აქვს:

1. ყმა-მამული: ა) ძველი პატრიმონიალური მამაპაპეული მემკვიდრეობითი მტკიცე საკუთრება და ბ) სამსახურის საფუძველზე ბოძებული პირობითი მემკვიდრეობითი ფეოდალური საკუთრება; 2. საერთო-საგვარეულო კორპორაციული ფეოდალური საკუთრება; 3. თანამდებობა: ა) საქვეყნო-გამრიგე — მოურავობა (საგამგეო სამოურავო ტერიტორია), სარდლობა და სხვ; ბ) ცენტრალური (სამეფო კარზე) — სახლთუხუცესი, ბოქაუთუხუცესი, ეშიკაღასბაშა, მინბაში, მოლარეთუხუცესი და სხვ. 4. ვასალი აზნაურები.

კითხვა ისმის: მამ რა რა განსხვავდება თავადი და სათავადო დიდებულისა და მისი სამფლობელო-მამულისაგან?

1. ძირითადი და უპირველესი განსხვავება დიდებულსა და თავადს შორის იყო წოდებრიობაში. დ ი დ ე ბ უ ლ ე ბ ა მემკვიდრეობითი წოდება არ ყოფილა, იგი მხოლოდ პირადი ტიტული იყო და დამოკიდებული იყო დიდი თანამდებობის ფლობასთან. თ ა ვ ა დ ო ბ ა კი მემკვიდრეობითი წოდება იყო და იგი დამოკიდებული არ იყო დიდი თანამდებობის ფლობასთან. ამიტომ თავადის სახლის წევრები ყველა თავადად ან თავადი-შვილად იწოდებოდა. თავადის წოდება მემკვიდრეობით გადადიოდა. თუმცა ისიცაა აღსანიშნავი, რომ ქართული ფეოდალური სახელმწიფოს მიერ გამოცემული რაიმე ოფიციალური აქტი თავადთა ცალკე წოდებად გაფორმების შესახებ არ გვაქვს. საამისო სპეციალური ედიქტი არ გამოუციათ, მაგრამ თავადობის წოდებრიობა ფაქტად იქცა და ბოლოს მან ქვეყნის საკანონმდებლო სამართალში აღიარებაც პოვა (ვახტანგის სამართალი).

დიდებულობა (დიდებულები) კი მემკვიდრეობითი არ იყო და ამ ტიტულს გადაეცემა მამიდან შვილზე დამოკიდებული იყო დიდი სახელოს (თანამდებობის) მემკვიდრეობით გადაცემასზე, ან შვილის მიერ რაიმე სხვა დიდი თანამდებობის მიღებაზე. დიდებული, ვთქვათ, ერისთავი, ამ სახელოს დაკარგვის შემთხვევაში ის უკვე დიდებული აღარ იყო, იყო ჩვეულებრივი აზნაური. თავადი კი, მაღალი თუ დაბალი თანამდებობის დაკარგვის შემთხვევაშიც წოდებრივად მაინც თავადად რჩებოდა. დიდებულებს უკლებლივ ყველას მაღალი თანამდებობა ეჭირა, თავადებს კი ეკავათ როგორც მაღალი, ისე საშუალო და დაბალი ფეოდალური თანამდებობაც.

ერთიანობის ხანაში აზნაური თუ უაზნო, რომელიც სახელმწიფოში მაღალ თანამდებობას მიიღებდა, ერთბაშად დიდებული ხდებოდა, მაშინ როცა სათავადოების ეპოქაში აზნაური მაღალი თანამდებობის მიღებით თავადი მაშინვე ვერ გახდებოდა (დიდი თანამდებობის მქონე აზნაური სააკაძე, თბილისის მოურავი (!), — ამის შესანიშნავი მაგალითია), ანდა, შესაძლოა, თავადი საერთოდ ვერც გამხდარიყო.

დიდებულები დიდი თანამდებობის პირები იყვნენ — ერისთავები, ერისთავთ-ერისთავები, ვაზირები, კათალიკოს-ეპისკოპოსები და ა. შ. მათ დიდი სახელოები ეჭირათ, სამეფოს დიდმოხელენი იყვნენ და ამის გამო იყვნენ დიდებულები.

მიუხედავად ამისა, ადრეფეოდალურ და ერთიანობის ხანაშიც დიდებულები ცალკე წოდებად ვერ ჩამოყალიბდნენ\*. მართალია, ცალკეული დიდებული ოჯახები ამა თუ იმ მაღალ თანამდებობას საუკუნეზე მეტსაც ფლობდნენ თავიანთ გვარში, მაგრამ ეს ჯერ კიდევ არ ნიშნავდა დიდებულთა ფენის ცალკე წოდებად გაფორმებას. ერთიანობისა და ძლიერების ხანაში ამას ეწინააღმდეგებოდა სამეფოს ცენტრალური ხელისუფლება, რომელიც პრიორიტეტს ფეოდალის თუ უაზნოს პირად დამსახურებას აძლევდა და ამიტომ დიდებულთა ფენის წოდებად გაფორმება ანუ იურიდიულად დიდებულობის მემკვიდრეობითობად გადაქცევა არ მომხდარა. მართალია, დიდებულითა სისხლი მეტი ღირდა ვიდრე აზნაურისა, მაგრამ, მიუხედავად ამისა, დიდებულები აზნაურთა წოდებაში შედიოდნენ, რადგან სისხლის ფასის სხვაობა სხვა, ერთიდაიგივე სოციალურ წოდებებშიც იყო: გლეხობაში — მსახურის და არა მსახური გლეხის, თავადობაში — 1-ელი, მე-2 და მე-3 კატეგორიის თავადების.

როგორც „დიდებული თავადი“ შემდეგში წოდებრივად თავადთა წოდებას განეკუთვნებოდა, ასევე „დიდებული აზნაური“ ადრე წოდებრივად აზნაურთა წოდებას (აზნაურობას) განეკუთვნებოდა.

დიდებულის წოდების მინიჭება არ ხდებოდა, რადგან დიდებულობა წოდება არ იყო. გვიან ხანაში კი თავადის წოდების ბოძება ხდებოდა, რადგან თავადობა წოდება იყო.

დიდებულები დიდმოხელენი იყვნენ „გვარიან აზნაურთა“ წრიდან, ხოლო ზოგი უაზნოთა წრიდან აღზევებული<sup>22</sup>. „დიდებულება წოდებრივი ცნება არ ყოფილა“, რადგან დიდებულის შვილები, შშები ან ნათესაეები „დიდებულად-კი არ ითვლებოდა, არამედ მხოლოდ ის პირადად იყო „დიდებული“<sup>23</sup>. „დიდებული“ ზოგჯერ შესაძლებელია „არა აზნაურთაგანიც“, ე. ი. უაზნო, ყოფილიყო<sup>24</sup> (აფრიდონი, ყუბასარი...), რომელთაც დიდებულად განდომისთანავე, ჩანს, აზნაურობა ებოძებოდა. მაგრამ, როგორც წესი, დიდებულები დიდაზნაურები იყვნენ. დიდებულები აზნაურთა წოდების მაღალ წრეს შეადგენდნენ.

დიდებულება-დიდების ანუ დიდი თანამდებობის მიცემა-წყალობა და, ასევე, წართმევა, მეფის ნება-სურვილზე იყო დამოკიდებული<sup>25</sup>. ეს თანამდებობა და ამდენად, ეს „დიდებულება“ მათთვის მემკვიდრეობითი არ იყო და

\* შეად. ზ. რატციანი, საქართველოს სოციალური წყობა XIII—XIV საუკუნეებში, თბ., 1970, გვ. 65—87; მისივე, უძველეს ქართულ სამართალთა შესახებ, „მაცნე“, ისტორიის სერია, 1984., №4, გვ. 165—166.

22 ი. ჯავახიშვილი, ქართული სამართლის ისტორია, წიგნი მე-2, ნაკვეთი მე-2, 1927, გვ. 164.

23 ი. ჯავახიშვილი, ქართული სამართლის ისტორია, წიგნი მე-2, ნაკვეთი 1-ლი, 1929, გვ. 44.

24 ნ. ბერძენიშვილი, საქართველოს ისტორიის საკითხები, ტ. VII, გვ. 107.

25 საქართველოს ისტორია, ნ. ბერძენიშვილის რედაქციით, 1958., გვ. 186.

ამიტომაც არ იყო „დიდებული“ სოციალური წოდება. იგი დიდმოხელის პირადი ტიტული იყო.

ფეოდალური საზოგადოება წოდებრივია, სოციალური წოდება და წოდებრიობა კი მემკვიდრეობითობას ნიშნავს. დიდებულები საუკუნეები იბრძოდნენ ცალკე ფეოდალთა წოდებად ჩამოყალიბებისათვის, რასაც მათ მიღწეის საქართველოს პოლიტიკური დაშლისა და ბატონყმობის ეპოქაში, XV ს-ში, მაგრამ არა დიდებულთა წოდების, არამედ თავადთა ცალკე ფეოდალურ წოდებად გაფორმების სახით.

მაშასადამე, დიდებული აზნაურისათვის „დიდებულება“ კი არ იყო მისი წოდება, რომელიც მემკვიდრეობითი არ იყო, არამედ მისი წოდება იყო აზნაურობა, რომელიც მემკვიდრეობითი იყო.

ამრიგად, როგორც ვხედავთ, დიდებულსა და თავადს შორის არსებითი განსხვავება წოდებრიობა იყო.

2. ამჟამად კითხვა ისმის: რით განსხვავდება სათავადო დიდებულის სამფლობელო ყმა-მამულისაგან.

სათავადოსა და დიდებულის სამფლობელო მამულს შორის არსებითი განსხვავება არის სოციალური ბაზისში. მაგრამ აქ საჭიროებს დიდფერენცირება. სახელდობრ.

ა) ადრეფეოდალურ და, საერთოდ, წინაბატონყმური ფეოდალური პერიოდის დიდებულის ყმა-მამულისაგან სათავადო პრინციპულად განსხვავდება თავისი სოციალური ბაზისით. აღნიშნული პერიოდის დიდებულის სოციალურ ბაზაა ბატონყმობა — მიწაზე ჯერ კიდევ მიუმარებელი, თავისუფალ ყმა-მწარმოებელი მიწისმოქმედი მოსახლეობა. სათავადოს სოციალური ბაზისი კი ბატონყმობაა — მიწაზე მიმარებელი ყმაგლეხობა.

ბ) ერთიანობის ხანის და, მაშასადამე, ბატონყმობის პერიოდის დიდებულის სოციალური ბაზა-კი, ისე როგორც შემდგომში სათავადოს სოციალური ბაზა, ერთია. — ბატონყმობაა.

მაშინ როცა სათავადოს ყმა-მამული ბატონყმური ხანის დიდებულის ყმა-მამულისაგან არსებითად თითქმის არ განსხვავდება და სოციალური ბაზა საერთო აქვთ (ბატონყმობა), ადრეფეოდალური და, საერთოდ წინაბატონყმური პერიოდის დიდებულთა ყმა-მამულისაგან იგი პრინციპულად განსხვავდება თავისი სოციალური ბაზისით — ბატონყმობით, მიწისმოქმედთა ფენის მიწაზე მიმარებებით.

ამრიგად, თავადი და სათავადო ადრეფეოდალური დიდებულისა და მისი ყმა-მამულისაგან ძირითადად განსხვავდება წოდებრიობით და სოციალური ბაზისით (ბატონყმობით), ხოლო ბატონყმობის ეპოქის დიდებულისა და მისი ყმა-მამულისაგან, — ძირითადად მხოლოდ წოდებრიობით.

გარდა ზემოაღნიშნული ძირითადი ნიშნებისა, სათავადო დიდებულის სამამულო სისტემისაგან განსხვავდება აგრეთვე ფეოდალური საკუთრებისა და საჯელოების ფლობის უფრო განმტკიცებით, კერძოუფლებრივი სამამულო სისტემის უფრო გაფართოებით, იმუნიტეტისა და ვასალიტეტის უფრო გარმავეებითა და განვითარებით.

ზემოაღნიშნული განმასხვავებელი ნიშნების ერთობლიობამ და პრეროგატივებმა, XIV—XV საუკუნეებში, საქართველოს სამეფო ცენტრალური ხელ-

სუფლების დასუსტების, ქვეყნის პოლიტიკური დაშლისა და ბატონყმობის ეპოქაში, წარმოშვა ქართული სათავადო-სენიორიები.

## II. სათავადოს ისტორიული ადგილი

დაბოლოს უნდა განვიხილოთ სათავადოს ისტორიული ადგილი.

დღეს ქართულ ისტორიულ მეცნიერებაში მიღებულია, რომ სათავადო-ები რევრესული მოვლენა იყო.

ბოლო დროს სათავადოს არსისა და მისი ისტორიული ადგილის შესახებ გამოითქვა ახალი, საპირისპირო, შეხედულება<sup>26</sup>.

ამ ახალი შეხედულებით „სათავადო“ პირველ რიგში საკუთრების გარკვეული ფორმა წინამავალ ფორმებთან შედარებით. „სათავადო“ მამულის ძირითადი დამახასიათებელი ნიშანია საერთო-საგვარეულო მემკვიდრეობითი მფლობელობა (იგი შედგება საერთო, საუფლისწულო და სათავისთავო საკუთრების ფორმებისაგან). „სათავადო“ საკუთრება გენეტიკურად უკავშირდება წინამავალ პროტოფეოდალურ ანუ წინაფეოდალურ ფორმებს და მათი განვითარების შედეგია. სახელდობრ, „სათავადოს“ სამამულო საკუთრება წარმოშვა პატრიმონიუმის (ძველი მემკვიდრეობითი მფლობელობის) და ნაწყალობევი ფეოდის სინთეზის შედეგად და, რომ, „სათავადოს“ საკუთრების ფორმა ჩამოყალიბებულია უკვე XIII ს-ის დასაწყისისათვის.

მაშასადამე, რახან „სათავადო“ საკუთრება წინამავალი საკუთრების ფორმების განვითარების შედეგია, „სათავადო“ ანომალია, არაკანონზომიერი კი არ არის, რეგრესი კი არ არის, არამედ პროგრესია, ფეოდალური საკუთრების „მაღალი სტადიალური საფეხური“ და პროგრესული ფორმაა, ლენი და ბენეფიციუმში შეიცვალა მემკვიდრეობითი ფეოდალური მანულის, უფრო მტკიცე ფეოდალური საკუთრებით.

დაბოლოს, ახალი შეხედულებით, რადგან „სათავადო“-სენიორია გვიანშუასაუკუნეების საქართველოში პროგრესია, გადასასინჯია „სათავადოს“ როლის, მისი ისტორიული ადგილის ნეგატიური შეფასება „ქართველობის“, ქართული სოციალურ-პოლიტიკური სისტემის გადარჩენის საქმეში — მასთან შედარებით დაბლა მდგომ „აღმოსავლური ფეოდალიზმის“, კონკრეტულად „ოსმალისა“ და „ყიზილბაშობის“ სოციალურ-პოლიტიკური სისტემის შემოტევისაგან. რახან „ქართველობა“ აღმოსავლური ფეოდალიზმისაგან გადაარჩინა „ქართულმა სამამულო სისტემამ“, ქართულმა მიწისმფლობელობამ, აშკარაა, რომ ამ საქმეში დიდი პროგრესული როლი შეასრულა „სათავადო“-სენიორიითა სისტემამ, რადგან „სამამულო მიწათმფლობელობა“, „XV—XVIII საუკუნეთა მიწისმფლობელობა და „სათავადო“ რეალურად ერთი და იგივეა“.

როგორც ვხედავთ, ახალი შეხედულების მიზანია ქართული ისტორიო-გრაფიაში დამკვიდრებული „სათავადო“-სენიორიების არსისა და ისტორიული ადგილის შეფასების თეორიულ კრილში ახლებურად გააზრება და კონცეფციური გადაფასება<sup>27</sup>.

<sup>26</sup> ვრცლად ამ ახალი შეხედულების შესახებ იხ. ილია ანთელავა, XI—XV საუკუნეების საქართველოს სოციალურ-პოლიტიკური ისტორიის საკითხები, თბ., 1980., გვ. 19—48.

<sup>27</sup> აღსანიშნავია, რომ „სათავადოებზე“ ამ შეხედულების ძირითადი ნაწილი ახალი არ არის. აღრე ასეთივე კონცეფცია ჰქონდათ ჯერ ს. კაკაბიძეს, შემდეგ გ. სოსელიას. ილ. ანთელავას ნაშრომში მოცემულია ცდა აღნიშნული კონცეფციის უფრო სრულყოფისა და დასაბუთებისა.

ზემოაღნიშნული შეხედულება სათავადოს არსისა და მისი ისტორიული ადგილის შესახებ, ჩვენი აზრით, სწორი არაა. იგი სწორი არ არის შემდეგ გარემოებათა გამო.

1. სათავადოს ძირითადი ნიშანი მემკვიდრეობითი საკუთრება არ არის. იგი მისი ერთ-ერთი ნიშანია მხოლოდ. სათავადო-სენიორია, როგორც ეს ვრცლად დადასტურდა, არა მარტო ფეოდალური საკუთრების ფორმაა, არამედ, უპირველეს ყოვლისა, იგი ფეოდალთა სოციალურ-პოლიტიკური ორგანიზაციაა. სათავადო-სენიორიის განმსაზღვრელი ძირითადი ნიშანი საკუთრების მემკვიდრეობითი ფორმა კი არაა, — რადგან ამა თუ იმ სიდიდით პატრიმონიალური თუ სხვა სახის მემკვიდრეობითი საკუთრება ფეოდალთა უმეტესობას ფეოდალიზმის ყველა ეპოქაში გააჩნდა, — არამედ, როგორც დადასტურდა, ამ ფეოდალური ორგანიზაციის განმასხვავებელი და დანსხვიათებელია მისი რიგი ძირითადი ნიშნების კომპლექსი, ერთობლიობა.

სათავადოს მემკვიდრეობითი საკუთრება შედგება როგორც პატრიმონიალურ-მამაბაპეული, ისე ნაწყალობევი და მინათვისებ-მინატაციები ყმა-მამულისაგან. ქვეყნის ცენტრალური ხელისუფლებისაგან სამმართველოდ მიღებული მიწაწყლის, გნებათ მისი ნაწილის ჩიტაცება-მითვისება პრეროგატივებით მოსილ ფეოდალ-სენიორის მიერ პროგრესი სრულიადაც არ ყოფილა, პირიქით, იგი რეგრესი იყო. ასეთი გზით სახელმწიფო საქონებელის შემცირება და მის ხარჯზე მსხვილი კერძო მებატონე-სენიორთა სამფლობელოების გაფართოება, ცენტრალური ხელისუფლების საჯაროუფლებრივი საწყისის დასუსტება და მის ხარჯზე მათი კერძოუფლებრივი საწყისის გაძლიერება — რეგრესი იყო.

ამასთან, ბატონყმობისა და ქვეყნის პოლიტიკურად დაშლის შედეგად ფეოდალ-სენიორის — ქართველი თავადის საკუთრება, მართალია, განმტკიცდა და გაფართოვდა, მაგრამ ეს მოხდა როგორც ცენტრალური ხელისუფლების დასუსტების, ისე მიწაზე უშუალო მწარმოებელთა საკუთრების ანულორების შედეგადაც, რაც, ცხადია, პროგრესი სრულიადაც არ ყოფილა. წინა-ბატონყმური პერიოდის ლენი და ბენეფიციუმები მიწაზე უშუალო მწარმოებელთა საკუთრების ჯერ კიდევ მნიშვნელოვან ალოდალურ უფლებებს გულისხმობს, მაშინ როცა ბატონყმურ სათავადო-სენიორიაში მიწისმოქმედთა ალოდალური საკუთრების უფლებები ანულირებულია და მთელი სამფლობელო მიწაწყლის მესაკუთრე მებატონე-ფეოდალია. საკუთრების ასეთი, ბატონყმური, ფორმა საზოგადოებრივი განვითარების თვალსაზრისით პროგრესი არაა.

ბატონყმურ ეპოქაში პროგრესია არა მსხვილ ფეოდალ-სენიორთა კორპორაციული საგვარეულო საკუთრება და მისი სიმტკიცე, არამედ კერძო მემკვიდრეობითი ინდივიდუალური საკუთრება და, რაც მთავარია, პროგრესია უშუალო მწარმოებელ ყმა-გლეხთა კერძო საკუთრების დამყარება მიწაზე და მათი პირადი უფლებრივი განთავისუფლება ბატონყმური დამოკიდებულებისაგან, რასაც საბოლოოდ ფეოდალურ-ბატონყმური წყობილების მოსპობა მოსდევდა.

სათავადოს სამამულო მფლობელობა ერთიანობის ხანის დიდებულის სამამულო მფლობელობასთან შედარებით სრულიადაც არ ყოფილა პროგრესული (მათ შორის დიდი და პრინციპული განსხვავება არც ყოფილა). კერძო

ფეოდალთა სამამულო სისტემის გაფართოების, იმუნიტეტის და ვასალიტეტის გაძლიერებასთან ერთად, სათავადოთა სისტემა ეს იყო მსხვილი ფეოდალური სახლების ჯგუფობრივი, საგვარეულო-კორპორაციული ფეოდალური საკუთრება, რაც პროგრესი სრულიადაც არ ყოფილა. ერთიანობის ხანის (XII—XIII სს) საქართველოს დიდებულთა და აზნაურთა სამამულო მფლობელობის შემდეგ პროგრესული ფეოდალური მიწისმფლობელობის ფორმა იქნებოდა არა სენიორალური საგვარეულო-კორპორაციული ფეოდალური საკუთრების გაფართოება, არამედ ფეოდალური საკუთრების ინდივიდუალური ვასალიტეტის ვასალიტეტის გარეშე — კერძო ინდივიდუალური მემამულური მიწისმფლობელობა.

რაც შეეხება ფეოდალთა ბენეფიციალურ და ლენურ საკუთრებას, ჯერ ერთი, „მკვიდრ მიმულთან“ ერთად, ასეთი საკუთრების ფორმა, განსაკუთრებით ლენური, სათავადოების ეპოქაშიც არსებობდა — აზნაურული საკუთრების სახით. მეორეც, რაც მთავარია, ბენეფიციალურ-ლენური საკუთრებისა და ერთიანობის ხანის დიდებულის სამამულო სისტემის და მისთვის დამახასიათებელი ვასალიტეტის შემდეგ პროგრესული ფორმა არა მსხვილ ფეოდალთა კვლავ საგვარეულო-კორპორაციული სათავადო-სენიორალური საკუთრება, — არამედ უვასალიტეტო კერძო-მემამულური, ინდივიდუალური საკუთრება, საიდანაც უფრო ადვილი იყო მწარმოებელი მოსახლეობის, ყმაგლეხობის, ბურჟუაზიულ საკუთრებაზე გადასვლის შესაძლებლობა.

2. სათავადო არის ფეოდალთა სოციალურ-პოლიტიკური ორგანიზაცია. ერთიანობის ხანის სამამულო სისტემასთან შედარებით მათ გააჩნიათ განვითარებული, ფართო იმუნიტეტი — საგადასახადო, ადმინისტრაციული, სამოსამართლო. წარმოდგენა რომ ექონიათ საგადასახადო იმუნიტეტზე, საქმარისია აღინიშნოს, რომ XVIII ს-ის ბოლოს დასაჯლეთ საქართველოში სათავადო-საბატონო ყმა-გლეხობის 9/10-დი სახელმწიფო გადასახადებს არ იხდიდა; სამაგიეროდ მებატონეები მათ დამატებით ბევრად და თავიანთ სასარგებლოდ. ეს გარემოება, ცხადია, ფეოდალურ სახელმწიფოს ძლიერ ასუსტებდა.

3. სათავადოთა სისტემას ჰქონდა განვითარებული ვასალიტეტი, რომელიც ქვეყნის ცენტრალურ ხელისუფლებას ასუსტებდა. თავადთა მფლობელობაში დროთა ვითარებაში სხვადასხვა გზით მოექცა ძველი სამეფო აზნაურების ნაწილი და მათსა და მეფეს შორის თავადი ჩადგა.

4. მსხვილი სათავადო-სენიორიების ფეოდალური ორგანიზაცია მიმართულია სახელმწიფოს ცენტრალური ხელისუფლების წინააღმდეგ. მათ მიდრეკილება აქვთ პოლიტიკური განკერძოებულობისა და მწარმოებელ მოსახლეობაზე სრული განუკითხავი ბატონობისაკენ. რიგი მსხვილი სათავადოები სრულიად დამოუკიდებელ პოლიტიკურ ერთეულებად — სამთავროებად (პატარა სახელმწიფოებად) გახდომისაკენ მიისწრაფიან (ქსნის, არაგვის, რაჭის სათავადოები...).

5. გვიან შუა საუკუნეებში, ერთიანი საქართველოს პოლიტიკური დაშლის შემდეგ, წარმოშობილი ამ ახალი სოციალურ-პოლიტიკური უჯრედების, სათავადო-სენიორიების, სოციალური ბაზა არის არანორმალური საზოგადოებრივი ურთიერთობა — ბატონყმობა.

ბატონყმობა ფეოდალიზმის განვითარების ბოლო საფეხურია, ფეოდალიზმის შიდასტადიალური განვითარების უკანასკნელი და თანაც არანორმალური საზოგადოებრივ-წარმოებითი ურთიერთობა. ბატონყმობა უშუალო მწარმო-

ებელთა მიწაზე მიმაგრებაა, იგი ხელს უშლის საწარმოო ძალების განვითარებას, თავისუფალი გლეხური მეურნეობისა და მეწარმეობის გაჩენას. ამდენად, ბატონყმობა სრულიადაც არაა პროგრესი, იგი რეგრესია. ამათუ იმ საზოგადოების ყველა მომდევნო შიდასტადიალური საფეხური პროგრესი როდია. ასეთი რეგრესია, მაგალითად, ფეოდალიზმის ეპოქაში ბატონყმობა.

აი, ასეთ რეგრესულ, არანორმალური საზოგადოებრივი ურთიერთობის, ბატონყმობის სოციალურ ბაზაზე აღმოცენდა საქართველოში ახალი ტიპის ფეოდალური სენიორიები, „სათავადოები“.

6. XI—XII საუკუნეებში ცენტრალური ხელისუფლების მიერ ადრეფეოდალური და განვითარებული ფეოდალიზმის ხანის სენიორიების (უმთავრესად სამთავროების) მოსპობისა და საქართველოს გაერთიანების შემდეგ, სენიორიების კვლავ წარმოშობა („მეორე გამოცემა“) სათავადოების სახით მოხდა ერთიანი საქართველოს სახელმწიფოს ცენტრალური ხელისუფლების დასუსტებისა, ხოლო შემდგომ ქვეყნის პოლიტიკური დაშლის პარალელურად. სათავადოთა სისტემამ კი, როგორც აღინიშნა, თავის მხრივ ხელი შეუწყო საქართველოს საბოლოო პოლიტიკურ დაშლას. ერთიანი ეროვნული ქვეყნის პოლიტიკური დაშლა კი არასდროს პროგრესი არ ყოფილა, იგი ქვეყნის დაქვევას ნიშნავდა.

7. საგარეო ფაქტორის შედეგად ქვეყნის პოლიტიკურმა დაშლამ საქართველოში ბატონყმობას, ამ ისედაც არანორმალურ, რეგრესულ საზოგადოებრივ ურთიერთობას, სხვაგვარი სახე მისცა. სახელდობრ, ბატონყმობის სოციალურ ბაზაზე აღმოცენდა რეაქციული სათავადო-სენიორიები, რითაც თანდათან მთელი საქართველო მოიფინა. XII საუკუნის ერთიანი ცენტრალიზებული საქართველოს შემდეგ, როცა ქვეყანა ბურჯუაზიული განვითარების გზას უნდა დადგომოდა, სახელმწიფოს პოლიტიკური დაშლა და სამთავრო-სათავადო სენიორიათა სისტემა არაკანონზომიერი მოვლენა (ანომალია) და რეგრესი იყო. X—XII საუკუნეებში ფეოდალურ სამთავრო-სენიორიების მოსპობისა და საქართველოს პოლიტიკური გაერთიანების შემდეგ კანონზომიერი ვითარება იქნებოდა ქვეყანა არ დაშლილიყო და ბატონყმური ურთიერთობა საქართველოში სათავადო-სენიორიების გარეშე არსებულებოდა, როგორც ეს იყო ევროპის რიგ ცენტრალიზებულ ფეოდალურ ქვეყნებში და ქვეყანა ახალი საზოგადოებრივი ურთიერთობის გზაზე დამდგარიყო.

8. სათავადო თავის მხრივ ძლიერ აკონსერვებდა ბატონყმობას, რადგან, ჯერ ერთი, ძლიერი ფეოდალური ორგანიზაცია თავისი საპოლიციო აპარატით უფრო ახერხებდა უშუალო მწარმოებელთა დათრგუნვასა და უფლებრივი დამოკიდებულების შენარჩუნებას. მეორეც, სათავადო-სენიორიის საერთო-საგვარეულო კორპორაციული საკუთრების დროს ყმავლების ყმობიდან განთავისუფლებისათვის მთელი სათავადოს წევრების თანხმობა იყო საჭირო (იხ. ვახტანგის სამართალი), მაშინ როდესაც ინდივიდუალური საბატონო მფლობელობის დროს საამისო უფლება ერთი მებატონის კომპეტენციას შეადგენდა. სათავადო-სენიორია ინდივიდუალურ საბატონო მფლობელობასთან შედარებით გაცილებით უშლიდა ხელს საკუთრების ინდივიდუალიზაციას, ასევე, მწარმოებლის ყმობიდან განთავისუფლებას და მიწაზე ბურჯუაზიული საკუთრების დამყარებას.

9. გარდა ყველა ზემოაღნიშნულისა, სათავადოებს განუწყვეტელი შუღლი



და მტრობა ჰქონდათ ერთმანეთში. ერთმანეთზე ხშირი მიხდომა-თარეშით მწარმოებელი მოსახლეობა ნადგურდებოდა და ქვეყანა იქცეოდა. მსხვილ ფეოდალ-თავადთა შინაკლასობრივი ბრძოლის ფაქტები და ეპიზოდები უანარაგია და მათი მოტანა ძალიან შორს წაგვიყვანდა. საკმარისია მივეუთითოთ ამ მზრივ ქსნის, არაგვის, სამილახორის, რაჭის სათავადოების შინაკლასობრივ ბრძოლებზე XVII—XVIII საუკუნეებში, რამაც ქვეყანა გააპარტახა. ისედაც დასუსტებული სახელმწიფო ცენტრალური ხელისუფლება უფრო სუსტდებოდა. ცენტრალურ ხელისუფლებასთან და ურთიერთშორის ბრძოლით მსხვილა სათავადო-სენიორიები, ისე როგორც სამთავროები, ქვეყნის ცენტრალურ სამეფო ხელისუფლებას საუკუნეების მანძილზე სიცოცხლეს უმწარებდნენ.

ზემოაღნიშნულმა გარემოებებმა და რეგრესმა გამოიწვია მრავალსაუკუნოვანი სოციალური და პოლიტიკური სტაგნაცია საქართველოში XIX საუკუნემდე.

რაც შეეხება საქართველოს გადარჩენას, „ქართველობის“ გადარჩენას, ეს სათავადოების სამამულო სისტემის დამსახურება აბსოლუტურად არაა! „ქართველობა“ და საქართველო გადაარჩინა არა გვიანი შუა საუკუნეების თავადურ-ბატონყმურმა რეგრესულმა სამამულო სისტემამ, არამედ ქართველი ხალხის გამორეულმა ბრძოლამ თავისი კერისა და სამშობლოსათვის, თავისი მშობლიური ენის, რწმენის, სამეურნეო და სულიერი კულტურის დასაცავად. ქართველი ხალხის უმრავლესობა იბრძოდა არა სათავადოთა ბატონყმური სამამულო სისტემის შენარჩუნებისათვის, არამედ თავისი მაღალგანვითარებული ბინადარი სამეურნეო და სულიერი კულტურის დასაცავად აზიელი მომთაბარე ველურებისაგან, რომლებსაც ჩვენს ქვეყანაში ნომადურ-მეყოფური მეურნეობის დანერგვა სურდათ: „ბახტრიონს სხედან თათრები სიტყვას ამბობენ ძნელსაო, ახმეტას ჩავჭრით ვენახსა შიგ ჩავასახლებთ ელსაო“. ბახტრიონის გმირული ეპოპეის ეს ნათელი თქმულება ნომად-მომთაბარეთა მიზნებს რომ გამოხატავს, მარტო XVII საუკუნის საქართველოს როდი ეხებოდა. იგი მთელი შუასაუკუნეების საქართველოს ისტორიის თითქმის ყველა დროსა და პერიოდზე ვრცელდებოდა.

მიუხედავად რეაქციული სათავადო-სენიორთა სისტემის არსებობისა, ქართველმა ხალხმა თავისი გმირული ბრძოლით გადაარჩინა სამშობლო და თავისი კულტურა.

ამასთან, როდესაც ჩვენ ქართველობის გადამრჩენ „ქართულ სამამულო სისტემაზე“ ვლაპარაკობთ, ამ ცნებაში მარტო ქართველ ფეოდალთა მიწისმფლობელობის ფორმები და მათი საადგილმამულო ფეოდალური ორგანიზაცია როდი იგულისხმება.

ქართულ სამამულო სისტემაში იგულისხმება ასევე საგლეხო მეურნეობა, „საგლეხო მამული“, კიდევ მეტა, ქართველი ხალხის მიერ შექმნილი მთელი საქმეურნეო კულტურა — მაღალგანვითარებული მიწათმოქმედება სარწყავი არხების რთული სისტემით, ქართველი მწარმოებელი კლასის მიწისმფლობელობის მაღალი კულტურული ფორმა — „ნასყიდი“ მიწის საკუთრება, მევენახეობა-მებაღეობა და საერთოდ ქართველი ხალხის მაღალგანვითარებული მატერიალური კულტურის ბინადარი ცხოვრება, რომელსაც უპირისპირდებოდა მომხდური გადამითელების ნომადურ-მეყოფური მეურნეობა, მომთაბარე ბარბაროსების

დაბალი კულტურა, დაბალი საყოფაცხოვრებო ნორმები (არაბების, თურქ-სელჩუკების, მონღოლების და ათასი ჯურის გადამთიელების).

ბუნებრივია, მთელი პროგრესული ქართველი ხალხი ამას კარგად ხედავდა და იგი სამკედრო-სასიცოცხლო, თავგანწირული გმირული ბრძოლით იცავდა თავის მაღალგანვითარებულ მრავალ ათასწლოვან ბინადარ მატერიალურ სამეურნეო-საყოფაცხოვრებო და სულიერ კულტურას და არა რეაქციულ სათავადო-სენიორიათა ბატონყმურ სისტემას.

Д. А. ГОГОЛАДЗЕ

## К ВОПРОСУ О СУЩНОСТИ И ИСТОРИЧЕСКОМ МЕСТЕ ГРУЗИНСКИХ САТАВАДО-СЕНЬОРИЙ

Резюме

В труде на основе изучения первоисточников дана попытка обобщающего анализа сущности грузинской феодальной сатавадо-сеньории и ее исторического места в XIV—XVIII вв.

Вопреки некоторым исследователям, по-новому освещен ряд вопросов грузинской феодальной сатавадо-сеньории, в особенности, ее характерные черты, которыми она отличалась от вельможеской вотчины («დიდებულის მამული») эпохи единения Грузии (XII—XIII вв.) или была схожа с ней.

Вопреки некоторым грузинским исследователям, по-новому также осмыслен вопрос исторического места грузинской сатавадо-сеньории, а именно, как регресс, способствовавший политическому раздроблению страны и ослаблению ее мощи в поздние века (XV—XVIII), что привело к потере ее политической независимости.

წარმოადგინა საქართველოს სსრ მეცნიერებათა აკადემიის ივ. ჯავახიშვილის სახ. ისტორიის, არქეოლოგიისა და ეთნოგრაფიის ინსტიტუტის საქართველოს შუა საუკუნეების ისტორიის განყოფილებამ

გერონტი გასკვიანი

ლენხუმისა და რაჭის ტოპონიმიკის საკითხისათვის

როგორც ცნობილია, ტოპონიმიკაში აისახება მისი შემოქმედი ხალხის ენა, აგრეთვე სამეურნეო და კულტურული ცხოვრების ზოგიერთი ნხარე. ამდენად ტოპონიმიკა მნიშვნელოვან ინფორმაციას გვაწვდის მისი შემოქმედი ხალხის წარსულზე, მეურნეობის ხასიათზე, საზოგადოებრივ ურთიერთობაზე, გარე სამყაროსადმი დამოკიდებულებაზე და ა. შ. ამიტომ მის შესწავლას გარკვეული მნიშვნელობა აქვს ამა თუ იმ ხალხის ისტორიის გასაშუქებლად.

ლენხუმისა და რაჭის ისტორისა და ტოპონიმიკის კვლევა-ძიებას საფუძველი ჩაუყარა ი. ჯავახიშვილმა. მის შედგომ შესწავლაში თავისი წვლილი შეიტანეს ე. თაყაიშვილმა, ს. კაკაბაძემ, გ. ბოჭორაძემ, შ. ბურჯანაძემ, გ. ჩიტაიამ, ს. მაკალათიამ, ა. კიკვიძემ, გ. მელიქიშვილმა, თ. სოსელიამ, გ. გობეჯაშვილმა, ნ. რეხვიაშვილმა, მ. რეხვიაშვილმა, ლ. ფრუიძემ და სხვ.

ლენხუმისა და რაჭის ტოპონიმიკის შესწავლაში მნიშვნელოვანი დამსახურება მიუძღვით ენათმეცნიერებს მ. ალავიძეს, მ. ჩიქოვანს, ნ. მარს, ი. ყიფშიძეს, ვ. თოფურას, მ. ქალდანს, შ. ძიძიგურს, ალ. ლლონტს და სხვ.

ენათმეცნიერ მკვლევართა აზრით, ლენხუმის და რაჭის ტოპონიმიკა სხვადასხვა წარმოშობისაა: მათი მნიშვნელოვანი ნაწილი საერთო (საკუთრივ) ქართულია, ნაწილი სვანურ-ზანურია.

დიდი ხანია ენათმეცნიერ-მკვლევრებს აინტერესებთ, ლენხუმური ენა ზანურ-სვანურის მსგავს ქართველურ (სატომო) ენას წარმოადგენს თუ ქართულის კილოკავს.

მიხეილ ჩიქოვანის აზრით, ლენხუმური ქართული ენის ცალკე დიალექტური ერთეულია. ის აღნიშნავს, რომ ამასთან მას შეხვედრის წერტილები აქვს ზანურთან და სვანურთან. მისი აზრით, ლენხუმურ დიალექტში ორი თავისებური ერთეული გამოიყოფა, ესაა ქვემო და ზემო ლენხუმური, რომელიც თავის მხრივ, კოლხურ და სვანურ ფენას შეიცავენ<sup>1</sup>.

მ. ალავიძე ლენხუმურს ქართული ენის კილოდ მიიჩნევს და დასძენს, რომ სვანურმა და ზანურმა ენებმა მას ღრმა კვალი დააჩნიეს<sup>2</sup>.

შ. ძიძიგურის აზრით, ლენხუმური ქართული ენის დიალექტია, რომელსაც, ქვემო იმერეთის შემდეგ, ყველაზე მეტი მსგავსება ქვემო რაჭულთან აქვს<sup>3</sup>.

<sup>1</sup> მ. ჩ. ჩიქოვანი, ტოპონიმიკური ლექსიკონი, თსუ შრომები, IX, 1939; მისივე, ლენხუმური ლექსიკონი, თ. პედ. ინსტიტუტის შრომები, I, 1941; მისივე, ტოპონიმიკური სახელთა წარმოება ლენხუმური მასალების მიხედვით, თ. პედ. ინსტ. შრომები, ტ. VII, 1949.

<sup>2</sup> მ. ალავიძე, ლენხუმური ტოპონიმიკური სახელწოდებანი, ქუთაისის სახ. პედ. ინსტ. შრომები, XVIII, 1958.

<sup>3</sup> შ. ძიძიგური, ძიებანი ქართული დიალექტოლოგიიდან, თბ., 1954, გვ. 178.

ვ. თოფურია წერდა: „ლენხუმური მკაცრი დიალექტოლოგიური დაყოფით დამოუკიდებელ კილოდ არ ჩაითვლება, იგი უფრო იმერულის კილო-კავია“<sup>4</sup>. მეცნიერების აზრით, ლენხუმურს თავისებურებაც ახსიათებს, მაგრამ ეს მომიჯნავე ხალხის კილოთა და ენათა გავლენით აიხსნება“<sup>5</sup>.

აღ. ლლონტი მხარს უჭერს შ. ძიძიგურის და ვ. თოფურის თვალსაზრისს და წერს: „ლენხუმური მასალების ახლო გაცნობა უმეველად იძლევა ამ უკანასკნელი მოსაზრების საფუძველს, მით უმეტეს, თუ მის სტრუქტურულ ნორმებს იმერულს ან რაჭულს შევეუბირისპირებთ“<sup>6</sup>.

წარმოადგენდა თუ არა ლენხუმური მეგრულ-ჭანურ-სვანურის მსგავსად ტომობრივ ენას?

ამას უკავშირდება ტოპონიმი „ლენხუმის“ საკითხიც.

ვახუშტი ბაგრატიონის აზრით, მოცემულ კუთხეს ლენხუმი ეწოდა ხომლის მთის მიხედვით, ე. ი. ეს სახელწოდება მეცნიერმა ხომლის მთის სახესხვაობად მიიჩნია<sup>7</sup>.

ი. ყიფშიძე ტოპონიმ ლენხუმს, მეგრულ „ჩხომს“ (თევზს) უკავშირებს და დასძენს, რომ „ლენხუმი სათევზე ადგილს ეწოდება“<sup>8</sup>.

ივ. ჯავახიშვილი და გ. ჩიტაია ლენხუმს სვანურ სახელწოდებად მიიჩნევენ, თუმცა ამის დამამტკიცებელ არგუმენტს არ ასახელებენ<sup>9</sup>.

ი. ორბელს „ლენხუმი“ სატომო სახელწოდებად მიიჩნია<sup>10</sup>.

ნ. მარის აზრით, ლენხუმი სოხუმის პირვანდელ სახელწოდებას „ცხომ-ცხუმს“ უკავშირდება. სახელწოდება „ცხუ“ ნ. მარს მიიჩნია „სკუ“ ეთნონიმის (სატომო სახელის) მეორე ნაირსახეობად. ის სარწმუნოდ მიიჩნევს ი. ორბელის მოსაზრებას და დასძენს, რომ ლენხუმის მკვიდრი ხალხი („ტომი“) თევზის („ჩხომის“) ტოტემის მატარებელი სკვიტები უნდა ყოფილიყვნენ, ნ. მარი „ჩხომ-ცხუმს“, აგრეთვე „ლანჩხუმს“ და მდინარე „ცხუმურს“ ერთი ფუძიდან წარმოქმნილ სახელწოდებებად მიიჩნევს<sup>11</sup>.

პ. ინგოროყვა იზიარებს ნ. მარის მოსაზრებას და აღნიშნავს, რომ „ლენხუმი“ მომდინარეობს თევზის მეგრული სახელწოდება — „ჩხუმისგან“. მიაი აზრით, „ჩხომს“ (მეგრულ სახელწოდებას) უკავშირდება, აგრეთვე სოხუმის პირვანდელი სახელი „ცხუმი“<sup>12</sup>.

ს. ყაუხჩიშვილს და ს. ჯანაშიას მიიჩნიათ, რომ ლენხუმი მეგრულ-სვანური სახელწოდებაა, რომლის ძირი „ჩხუმი“ („ჩხომი“ — თევზი) მეგრულია, ხოლო „ლენ“ თავსართი — სვანური. ისინი დასძენენ, რომ მოცემულ

<sup>4</sup> ვ. თოფურია, ქართული დიალექტოლოგია, I, თბ., 1961, გვ. 482.

<sup>5</sup> ვ. თოფურია, იქვე.

<sup>6</sup> ალ. ლლონტი, ლენხუმური ტოპონიმია და ლექსიკა, ქართული ფოლკლორი, III, თბ., 1969, გვ. 39.

<sup>7</sup> ქართლის ცხოვრება, IV, გვ. 748.

<sup>8</sup> И К и п ш и д з е, Грамматика мнивгельского (иверского) языка с хрестоматиею а словарем, 1914.

<sup>9</sup> ივ. ჯავახიშვილი, ქართველი ერის ისტორია, I, გვ. 422; გ. ჩიტაია, დასახ. ნაშრომი, საქ. სახ. მუზეუმის „მოამბე“ XII, 1944, გვ. 267.

<sup>10</sup> И. А. Орбели, Город близнецов... и племя, ЖМНП, 1908, გვ. 32—33.

<sup>11</sup> Н. Я. Марр, Термин скиф, Избранные работы, V, 1935, М.-Л გვ. 32—33.

<sup>12</sup> პ. ინგოროყვა, გიორგი მერხულე, 1954, გვ. 147. ს. ყაუხჩიშვილი, გეორგია, II, თბ., 1934, გვ. 96; ს. ჯანაშია, შრომები, II, თბ., 1952, გვ. 100.

სახელწოდებას უკავშირდება „სკვიმია“, (სკვიმნია) რომელიც „ჩხუმ-ცხუმის“ ბიზანტიური მიაზლებითი გადმოცემაა<sup>13</sup>.

მ. ალავეძე არ ეთანხმება ლეჩხუმის სახელწოდების „ჩხუმ — ჩხომთან“, ე. ი. მეგრულთან დაკავშირებას. მისი მტკიცებით, „ლეჩხუმი“, რომ ზანურ „ჩხომ“ ძირს ემყარებოდას, მაშინ ის მეგრულსავე „ო“ საწარმოებელ პრეფიქსს დაირთავდა და გვექნებოდა არა ლეჩხუმი, არამედ „ოჩხომური“ (სათევზაო). ამ მოსაზრების საბუთად იგი ასახელებს ლეჩხუმის ისეთ ტოპონიმებს, როგორცაა: ონტოფი, ონჭეიში, ოყურეში, ოფიტარა, ოღრაბუჩე, ოყალეთი და სხვ. რომლებიც მეგრული ენის კანონზომიერებას ექვემდებარებიან და შესაძლებელია ისინი მეგრულის გავლენით წარმოიშვენ.

მ. ალავეძის დასკვნით, რამდენადაც „ლე“ პრეფიქსიანი ზანური ფუძის ტოპონიმები დასახლებულ რეგიონში ჭერჭერობით გამოვლენილი არ არის, ამდენად ლეჩხუმი არ შეიძლება „ჩხომს“ დავუკავშიროთ და ზანურ სახელწოდებად მივიჩნიოთ. ეს მით უფრო, — წერს მეცნიერი, — რომ თვით სამეგრელოში „ჩხომ“ ძირისგან წარმოქმნილ სოფელს „ოჩხომური“ ეწოდება, ასევე მდინარეს „ოჩხომური“ (გურიაში). ამ მოსაზრების დაშლადსტურებლად მ. ალავეძე აღნიშნავს იმასაც, რომ მეგრული ენის კანონზომიერების გზით „ჩხომ“ (თევზი) ჭერ მდინარეს („ოჩხომური“) უნდა შერქმეოდა, ხოლო შემდეგ სოფელს ე. ი. ლეჩხუმს, რაც არ მოხდა.

მ. ალავეძე დასძენს, მარათლია, „ლე“ პრეფიქსი სვანურ-ზანური გეოგრაფიული სახელების საერთო მაწარმოებელია, მაგრამ „ცხუმ — ცხვიმ“ რცხილის სვანური სახელწოდებაა (ქართული რცხილის სვანური ვარიანტია), ამიტომ დასკვნის, რომ ლეჩხუმი „ლეჩხუმ-ლეცხვიმ“ სვანური სახელისაგან უნდა იყოს წარმოშობილი, რაც სვანურად რცხილარს-სარცხილეს ნიშნავს<sup>14</sup>.

„ლეჩხუმი“ სვანურ სახელწოდებად მიიჩნია მ. ქალდანმა, რომელმაც ამ მხარის ტოპონიმის სრულყოფილი მეცნიერული ანალიზი წარმოადგინა<sup>15</sup>.  
გ. მელიქიშვილს მიაჩნია, რომ როგორც „ლეჩხუმი“, აგრეთვე ძველ ქართული (პენიოხური) ქალაქის სახელი — „ცხუმი“ სვანური წარმოშობისაა. მისი განსჯით, „ლაზებს ემორჩილებოდა, როგორც ჩანს, კიდევ ერთი სვანური გაერთიანება „სკუმია“, რომლის სახელი სვანური ლე — პრეფიქსით შემორჩა დასავლეთ საქართველოს ერთ-ერთ მთიან ოლქს — ლეჩხუმს“<sup>16</sup>.

ვფიქრობთ, ლეჩხუმის სახელწოდების წარმომავლობაზე ბოლომდე თანამიმდევრული და სწორი დასკვნა მ. ქალდანმა და მ. ალავეძემ მოგვცეს. მათ მოსაზრებას ლეჩხუმის სვანურ წარმომავლობაზე მხარს უჭერს არა მხოლოდ ის, რომ ეს სახელი სვანური ფუძისა („ცხუმ — ცხვიმ“) და „ლე“ პრეფიქსისაგან შედგება. არამედ ლეჩხუმის მიწა-წყლის სახელწოდებათა მნიშვნელოვანი ნაწილის სვანურობაც. ამასთანავე, ლეჩხუმის სახელწოდება რომ „ცხუმ“ (რცხილა) სახელისაგანაა ნაწარმოები, ამას უნდა ადასტურებდეს სვანეთში და სვანთა ნასახლარ ტერიტორიაზე გავრცელებული მსგავსი სახელწოდებების არსებობაც. მაგალითად, ცხუმელური (სოფელი ლენტეხის რაიონ-

13 ს. ყაუხჩიშვილი, გეოგრაფია, II, 1934, გვ. 96.

14 მ. ალავეძე, რას ნიშნავს „ლეჩხუმი“, ვახ. „სოფლის ცხოვრება“, 1972, 6 ივლისი.

15 მ. ქალდანო, ლეჩხუმის გეოგრაფიულ სახელთა — იშ (II-ში სუფიქსის საკითხისათვის, კრებული ქართველურ ენათა სტრუქტურის საკითხები, III, 1963.

16 გ. მელიქიშვილი, საქართველოს კავკასიისა და მახლობელი აღმოსავლეთის მოსახლეობის საკითხისათვის, თბ., 1965, გვ. 66.

ში), ცხუმარი (თემი, მესტიის რაიონში), სხუმარი (ნასახლარი) ყარაჩაიში და სხვ.

ჩამოთვლილი გეოგრაფიული სახელწოდებები, ისევე როგორც ლექსუმი და ცხუმი (სოხუმის ყოფილი სახელი), როგორც ეს ზოგიერთ ენათმეცნიერს მიაჩნია, ცხუმის (რუხილის) სახელიდან უნდა იყოს წარმოშობილი და რცხილ-წარ ადგილს უნდა ნიშნავდეს.

ამასთან, ლექსუმის სატომო სახელწოდებად წარმოდგენა (როგორც ამას ზოგიერთი მკვლევარი იძლევა) არასწორი უნდა იყოს. ეს ტომონიმი გარკვეულ გეოგრაფიულ-ტერიტორიულ ერთეულს უნდა გამოხატავდეს (როგორც ლენტეხი, რაჭა, არგვეთი და სხვ.) და არა ცალკე ტომს.

ცნობილია, რომ მოცემულ რეგიონში ლექსუმი — სვანური სახელწოდება გამონაკლისს არ შეადგენს, პირიქით ის მხოლოდ ერთი რგოლია ამ მხარის სვანური სახელწოდებების ფართო ჯაჭვისა.

დადგენილია, რომ ლექსუმის ტერიტორიის მნიშვნელოვანი ნაწილის ტომონიმები საკუთრივ ქართული წარმოშობისაა. ამასთან ლექსუმის მრავალ სოფელს და ადგილს სვანური სახელი აქვს. მ. ალავეძის აზრით, ამ სახელწოდებათა სვანური ეტიმოლოგიები ასეთია: **ლ ა რ ჩ ვ ა ლ ი** (სამეწყერე ადგილი), **ლ ა ნ ჩ** — ვალი (ჩვალ — მეწყერი) ეწოდება მესტიის ერთ-ერთ სოფელს, რომლის ერთი ნაწილი ოდესღაც მეწყერს წუთლეკია. **ლ ა ჭ ე** — **პ ი ტ ა** (ლაჭებიდა — ლაჭიბიდა) — მოსამწყვედვეი ადგილი. **ლ ა ბ ე ქ ი ნ ა** (ლაბეჩ) — ქეიანი ადგილი. **ლ ა ხ ე ფ ა** (ლახკა — ლახეკ) — დახრამულ, ჩამოფხეკილ ფერდობიანი მიდამო. **ლ ა ც ო რ ი ა** (ლაცკრა — ლიცკრე) — დასატოვებელი, დასარჩენი ადგილი. **ლ ა ძ გ ე ვ რ ი ა** (ძგვერ) — ბორცვნარ — გორაკიანი ადგილი. **ლ ე შ ე კ ე დ ა** (ლემშედ) — ადგილი, რომელსაც მზე იშვიათად დაჰყურებს. **ლ უ ხ ვ ა ნ ო** (უხვან) — კლდიან — მთიან ადგილს ეწოდება. **დ ე ხ ვ ი რ** (ლუხვირ) — დანგრეულ-დარღვეული ადგილი. აღნიშნულ სოფელს უწინ ჩეალბეჩი ერქვა. (ჩვალ — მეწყერი, ბეჩ — ბაჩ — ქვა). ამრიგად, ჩეალბეჩი დახრამულ ქეიან — მეწყერიან ადგილს ნიშნავს. **ც ა გ ე რ** (ცაგ) — ეკლნარს, ეკლით დაფარულ ადგილს ეწოდება. **ჩ ხ უ ტ ე ლ** (ჩხუტ — კენჭი) — კენჭიანი ადგილი. **უ ც ხ ე ე რ** (უცხეცხ) მსხლიანი მიდამო. **გ ო ლ ა ი ა** (გოლა) — ფერდობი. **ზ ა გ ა ლ ე თ ი** (ზაგარ) — სერი, ქედი ან უღელტეხილი. **ნ ა კ ა რ ე შ ი** (ნაკ-ნაკარ) — ვაკობი და სხვ<sup>17</sup>.

ლექსუმის ტომონიმიკაში მრავლად გვხვდება „ლა“, „ლე“ პრეფიქსიანი სახელწოდებები. მკვლევრები ვ. თოფურია, მ. ჩიქოვანი, შ. ძიძიგური და მ. ალავეძე მიუთითებენ, რომ მოცემული პრეფიქსიანი ტომონიმები ლექსუმის მიწა-წყალზე ზანურ-სვანური წარმოშობისაა, თუმცა კონკრეტული მსჯელობისას მ. ალავეძეს ასეთი პრეფიქსიანი სახელწოდებები სვანური წარმოშობისად მიაჩნია მკვლევრის მსჯელობით, ლექსუმის ტომონიმები, მაგალითად, **ლ ა ტ ა ფ ი** (ლა-ტაფ-ი) სვანურია და მთის ფერდობის განივზე გამავალ გზას ეწოდება. **ლ ა გ უ ბ ა** (ლა-გუბია) სვანურად წყლის დასავუბებელ ადგილს ნიშნავს. **ლ ა რ ც ი ა** (ლა-რცი, ლა-ლცი) წყლიანი ან სარწყავი ადგილია. **ლ ა ტ ხ ო რ ი ა** (ლა-ტხორი) ტალახიან მიდამოს ეწოდება. **ლ ე ნ ხ ე რ ა** (ლე-ხერა, ლე-ჯერა) წიწვნარი ტყეა. **ლ ე ყ ა ვ რ ი** (ლე-ყავრი, ლე-ყარი) სა-

<sup>17</sup> მ. ალავეძე, ლექსუმური ტომონიმიკური სახელწოდებანი, ქუთაისი, პედ. ინსტ. შრომები, XVIII, გვ. 148—150.

ჯერე ტყეა. ლედეშტო (ლე-დეშტე) დათვების საბინადრო ადგილ ეწოდება და ა. შ.

მ. ალავიძე სვანურ წარმოშობისად მიიჩნევს, აგრეთვე ლეჩხუმის სხვა ტოპონიმებს, რომლებიც „ლა“, „ლე“ პრეფიქსით არიან ნაწარმოები, მაგალითად, ლანქორ, ლაჯანა, ლახანა, ლაქყეპა, ლესინდი, ლეშვენა, ლეკუნდრუშა, ლექვენა, ლებენა, ლეფშირი, ლეფურა, ლეხიდარი და სხვ<sup>18</sup> მთავარი ისაა, რომ აქ ჩამოთვლილ ტოპონიმებს სვანური შინაარსი და ახსნა აქვთ.

თავის უახლეს გამოკვლევაში მ. ალავიძე პირდაპირ და გადაჭრით წერს, რომ ზანური ძირეული ფუძის მქონე ლა-ლე პრეფიქსიანი ტოპონიმები ლეჩხუმის ტოპონიმოკაში ჯერჯერობით გამოვლენილი არ არის<sup>19</sup>.

მ. ქალდანმა აღნიშნა, რომ ლეჩხუმში გავრცელებულ „ლა“ და „ლე“ პრეფიქსიანი სახელწოდებები შეიცავენ ისეთ მორფოლოგიურ ელემენტს, წარმოქმნის აფიქსებს და ძირებს, რომლებიც მხოლოდ სვანური ენის მეშვეობით ხდება გასაგები და, ამდენად, მათი სვანური წარმომავლობა ეჭვს არ უნდა იწვევდეს. ამის დამამტკიცებელ მაგალითებად მკვლევარი ასახელებს ლეჩხუმის ტერიტორიაზე გავრცელებულ ლა — ა (ლა), ლე — ა (ე) („ლე —“) პრეფიქსიან ტოპონიმებს: ლაილაში, ლასურიაში, ლაბადაში, ლალუმელაში, ლაჯებაში, ლახომიაში, ლახვეტიაში, ლაყოიდაში, ლატკიაში, ლავალიაში, ლამარეში, ლაპაქაში, ლაყვაში, ლაშკარუში, ლახარუში, ლეშკაში, ლეკენტაში, ლებალიაში, ლებარეში, ლემუში და სხვ<sup>20</sup>.

მ. ქალდანი აღნიშნავს, რომ ლეჩხუმის ტოპონიმების მ. ალავიძისეული და მ. ჩიქოვანისეული ახსნა ყოველთვის ზუსტი არ არის, რადგან ისინი ლა — ა, ლე — ა, ლე — ე აფიქსების მეორე შემადგენელი კომპონენტის ა და ე ხმოვნების ფუნქციას ზუსტად ვერ არკვევენ. მ. ალავიძე საერთოდ არ გამოყოფს ამ ხმოვნებს ძირებისაგან, ხოლო მ. ჩიქოვანი მათ ბრუნვის უ ფორმანტს მიაკუთვნებს<sup>21</sup>.

მ. ქალდანი დაასკვნის რომ 1. „ლა“ — და „ლე“ — პრეფიქსებთან ერთად, სვანურში მომავლის მიმდებარის წარმოებაში მონაწილეობენ ა და ე სუფიქსებიც; 2. ნათესაობითი ბრუნვის — იშ სუფიქსის ხმოვანი ელემენტი, ხმოვანფუძიან სახელებთან სვანურში, როგორც წესი, დაკარგულია და 3. რომ — აშ სუფიქსი, როგორც ნათესაობითი ბრუნვის ნიშანი, გარდა სვანურისა, არც ერთ ქართველურ ენაში არ მოგვეპოვება<sup>22</sup>.

როგორც ვხედავთ, „ლე“ — პრეფიქსითაა ნაწარმოები თვით ლეჩხუმის სახელწოდებაც. მოცემულ პრეფიქსიან სახელთა შორის მ. ჩიქოვანი ეხება სოფლებს ღვირიშა და ცხუტუშერს შორის არსებულ ტოპონიმ ლეშვენას (ნასოფლარის სახელს) და აღნიშნავს, რომ სვანები თავის ქვეყანას „ლეშვენს“ ან „ლემშუნიერას“ უწოდებენ. რომლის საფუძველზე დაასკვნის, რომ ლეჩხუმის ტერიტორიაზე ცხენისწყლისა და რიონს შუა გამყოფზე „ლეშვენა“ ერთი პატარა კუნძული უნდა ყოფილიყო „ჩხუმართა“ შორის ძლიერ შორეულ წარსულში. მაგრამ მისივე აზრით, სვანური ენობრივი კოლექტივი ამ ადგილას:

18 მ. ალავიძე, ლეჩხუმის ტოპონიმოკური სახელწოდებანი, ქუთაისი, პედ. ინსტ. შრომები, XVIII, გვ. 151.

19 მ. ალავიძე, ლეჩხუმი, გაზ. „სოფლის ცხოვრება“, 1972, 6 ივლისი.

20 მ. ქალდანი, დასახ. ნაშრომი, გვ. 70.

21 მ. ქალდანი, იქვე, გვ. 71.

22 მ. ქალდანი, დასახ. ნაშრომი, გვ. 71.

გაქრა (მხოლოდ ერთეულები შემორჩნენ), ხოლო გეოგრაფიული სახელი შექვეცილი ფორმით დარჩა<sup>23</sup>.

მ. ჩიქოვანი ლექსუმის მოსახლეთა შორის სევანურ ჩამომავლად მხოლოდ სევანიძეს მიიჩნევს, ხოლო ცხენისწყლის ზემო წელში მოსახლე სევანებს — ლექსუმის („პატარა კუნძულ“) ლეშვენადან გავრცელებულად თვლის<sup>24</sup>.

ფიქრობთ, „ლეშვენა“ ტოპონიმის არსებობა არ უნდა ნიშნავდეს იმას, რომ ლექსუმში სევანები მხოლოდ ამ ადგილზე ცხოვრობდნენ. მაგალითად, როგორც ს. ჯანაშია აღნიშნავს „ზან“, „ზანათი“ და „საზანო“ სამეგრელოში რამდენიმე ადგილს ეწოდება, კერძოდ, სოფლებს დიდი და პატარა ზანა, მდინარე ზანა, აგრეთვე იმერეთის — ზემო და ქვემო საზანო და სხვ<sup>25</sup>. მაგრამ ეს იმას როდი ნიშნავს, რომ წინათ ზანები სამეგრელოსა და იმერეთის მხოლოდ იმ ადგილებზე სახლობდნენ, სადაც ეს ტოპონიმები შემორჩა. პირიქით, დადგენილია, რომ ძველად მოცემულ ტერიტორიებზე მთლიანად ზანები ცხოვრობდნენ. ასევე იყო ლექსუმშიც, სადაც „ლეშვენად“ წოდებული ადგილის გარდა მთელი ლექსუმის მიწა-წყალი უმთავრესად სევანებით იყო დასახლებული.

რაც შეეხება მტკიცებას, თითქოს ლექსუმის მოსახლეთა შორის მხოლოდ სევანიძეები არიან ნასვანარები, კიდევ უფრო დაუჭერებელია, სადავო არ არის, რომ სევანიძე — სვანი ეთნონიმიდან წარმოდგება, მსგავსად მეგრელიშვილის, კახეთელიძის, იმერლიშვილის, ქართველიშვილის და სხვ., მაგრამ აღნიშნულ გვარს სვანური ფორმა დაკარგული აქვს, მაშინ, როდესაც ლექსუმში მრავალი სვანური გვარი დარჩა სახეშეუცვლელად (ამაზე ქვემოთ).

როგორც ზემოთაც ითქვა, ლექსუმის მიწა-წყალზე განსაკუთრებით ხშირად გვხვდებით — იშ (ი შ) სუფიქსიან სახელწოდებებს. ამ სახელწოდებათა წარმოშობაზე კი აზრთა სხვადასხვაობა არსებობს. რაკი ამგვარი სახელწოდებები უფრო ხშირად სამეგრელოსა და სვანეთში გვხვდება, მკვლევართა უმრავლესობის აზრით, ისინი ზანურ-სვანური წარმოშობისაა.

ივ. ჯავახიშვილი ფიქრობდა, რომ — იშ, — ეშ-სუფიქსიანი სახელწოდებები ზანური წარმოშობისაა, მაგალითად: ტვიში, ვანჭეიში, ნაკურალეში, ქორენიში, ლვირიში და სხვ. მეცნიერის აზრით, ლექსუმის „საგეოგრაფიო სახელების შესწავლა უეჭველს ჰყოფს, რომ მთელი ეს მიწა-წყალი მხოლოდ მეგრულ-ლახური შტოს ტომებს ეკუთვნოდა“<sup>26</sup>.

მ. ჩიტაიას აზრით, მართალია, ლექსუმის ტოპონიმთა სხვადასხვა ეთნიკურ ფენას (იგულისხმება ზანურ-სვანური) შეიცავს, მაგრამ იშ-სუფიქსიანი გეოგრაფიული სახელები (მაგალითად ღვირიში, ტვიში, ზოვიში, ლაილაში, ოყურეში, ნაკურალეში და სხვ.) ზანური წარმოშობისაა<sup>27</sup>.

გ. ჩიქოვანი ლექსუმის გეოგრაფიულ სახელებს სამ ჯგუფად ყოფს: საკუთრივ ქართულ, მეგრულ-ჭანურ და სვანურ. მისი აზრით, „მეგრულ-ჭანური წარმოების სახელები ძლიერ მკვიდრად არის შესული ლექსუმის ტოპონიმი-

23 მ. ჩიქოვანი, ტოპონიმოკურ სახელთა წარმოება ლექსუმური მასალების მიხედვით, პუშკინის სახ. თბილისის სახ. პედ. ინსტ. შრომები, II, 1949, გვ. 240.

24 მ. ჩიქოვანი, იქვე.

25 ს. ჯანაშია, შრომები, III, 1959, გვ. 13.

26 ივ. ჯავახიშვილი, ქართველი ერის ისტორია, I, 1951, გვ. 421.

27 გ. ჩიტაია, ლექსუმის ექსპედიციის მოკლე ანგარიში, საქართველოს სახელმწიფო მუზეუმის მოამბე, XII—B, 1944, გვ. 267.



კაში<sup>28</sup>. ამის საბუთად კი „ო“ თავსართიან და „იშ“ (||შ) სუფიქსიან სახელწოდებებს ასახელებს.

მ. ალავიძის აზრით, ლეჩხუმის სოფლების, მთა-ტყე-გორაკების, მდინარე-ღელე-წყაროების, ყანა-ვენახის და სხვათა „იშ“ (||„შ“) სუფიქსიანი სახელწოდებები ზანურ-სვანურია. მას ამის საფუძვლად მიანიჭა სამეგრელოსა და სვანეთში მსგავსი ტიპის სახელწოდებების გავრცელება, მაგალითად, სამეგრელოში: ჩხენიში, ცაიში, ოდიში, ბულიში, ნანჯიში, ჯიხაიში, კულაში, წყავაში, ფურაში, მოხაში, ქკადუაში, ნოღოხაში, კუხეში, წყოლუში, ჩხოლუში და სხვ., სვანეთში: ხაიშ, მაცხვარიშ, ტევიშ, სპარდიშ, სგურიშ, ყარიშ, ცალდაშ, ნოდაშ, ბარქაშ, ვინაშ, ზარდლაშ, ქურაშ, კიჩხულდაშ, ხერხეაშ, ლადრაგაშ, დურაშ, მცხეთაშ, ბაღალაშ, ბოგრეშ, ხაჩეშ, ბულეშ, უკვლეშ, ჩიხრეშ, კალამეშ, მუაშ, მარგვიშ და სხვ<sup>29</sup>.

მ. ალავიძე ეხება მსგავს სახელწოდებებს იმერეთსა და რაჭაში და დასძენს, რომ „ბევრი გეოგრაფიული სახელის მნიშვნელობის ახსნა მხოლოდ ზანურის საშუალებით შეიძლება, ანდა მათ, ცხადია, ზანური დამახასიათებელი ნიშნები აქვთ“<sup>30</sup>.

პირველ რიგში, აღსანიშნავია, რომ ზანურ-სვანური საერთო ტოპონიმების („იშ“ — „ეშ“ სუფიქსიანი, „ლც“ პრეფიქსიანი და სხვ.) ზანურისადმი მიკუთვნებას, როგორც ჩანს, საფუძვლად უდევს სვანური ენის „ნარეგობის თეორია“, რომლის მიხედვით სვანური ენა: ჭანურ-მეგრული, ძველი ქართული და ადიღურ (ჩერქეზულ) — აფხაზურისაგან შედგება, ანდა სვანური, როგორც ნარევი ენა („აგრეგატი“) იმეორებს: ზანურს, ძველ ქართულს, ადიღურს და სხვ<sup>31</sup>.

რაკი სვანური ენა „ნარეგ ენად — აგრეგატად“ გამოცხადდა და მასში თითქოს „საკუთარი (სვანური) არაფერი „ინახა“, ბუნებრივი და ლოგიკურია, რომ ზანურ-სვანური ენებისადმი დამახასიათებელი საერთო მოვლენა — ზანურს მიეკუთვნება. აქედან გამომდინარე, რასაკვირველია ლეჩხუმის „იშ“ (||შ) სუფიქსიანი სახელწოდებებიც ზანურ წარმოშობისად იქნა მიჩნეული. ამ მოსაზრების მვალითაა ლეჩხუმურზე ა. ჩიქობავას მსჯელობაც: „იმერული კილოს ქვემო-იმერული თქმაცა და ლეჩხუმურიც საესეა მეგრელიზმებით როგორც ლექსიკასა, ისე მორფოლოგია-სინტაქსში“<sup>32</sup>.

აღსანიშნავია, რომ ა. ჩიქობავამ ლეჩხუმის ტოპონიმიკაში (საერთოდ ლეჩხუმურში) სვანური ვერსად დაინახა.

<sup>28</sup> მ. ჩიქოვანი, ტოპონიმიკურ სახელთა წარმოება... გვ. 238.

<sup>29</sup> მ. ალავიძე, ლეჩხუმური ტოპონიმიკური სახელწოდებანი, ქუთაისის სახელმწიფო პედ. ინსტ., შრომები, XVIII, 1958, გვ. 152.

<sup>30</sup> იქვე, გვ. 153.

<sup>31</sup> Н. Я. Марр, К дате эмиграции месхов из Армении в Сванетию, ИАН, 1916; მისივე, Из поездок в Сванию, из «Христ. Востока», т. II, вып. I; მისივე, где сохранилось сванское склонение? ИАН, 1911 № 17, VI серия; მისივე, Тубал-Кайнский вклад в сванском, ИАН, 1912, № 18, VI серия; ვ. თოფურია, სვანური ენა, I, შპნა, ტფ., 1931; ს. ჯანაშია, სვანურ-ადიღური (ჩერქეზული) ენობრივი შეხვედრები, შრომები, III, 1959, გვ. 21—116; ა. ჩიქობავა, ქართველური ენები, მათი ისტორიული შედგენილობა და დამახასიათებელი ძველი ნიშან-თვისებები, იბერულ-კავკასიური ენათმეცნიერება, II, თბ., 1948, გვ. 272—273.

<sup>32</sup> ა. ჩიქობავა, ჭანური გრამატიკული ანალიზი, თბ., 1936, გვ. 5.

ლექსუმური ტოპონიმების კვლევაში მნიშვნელოვანი ნაბიჯი გადადგეს მ. ალავიძემ, მ. ჩიქოვანმა და შ. ძიძიგურმა, რომელთაც როგორც ლექსუმურში, აგრეთვე ლექსუმის ტოპონიმებში სვანურის გავლენა და კვალი კარგად დაინახეს, მაგრამ ლექსუმის ტოპონიმებისათვის ესოდენ დამახასიათებელი — „იშ“ სუფიქსიანი სახელწოდებების ღრმა და თანამიმდევრული ახსნა მ. ქალდანმა მოგვცა.

მ. ქალდანი სვამს საკითხს — რატომ მიაჩნიათ „იშ“ (||შ“) სუფიქსიანი ლექსუმური გეოგრაფიული სახელები მაინცდამაინც ზანურ წარმოშობისად?

შეკლევრის განსჯით, ამ კითხვაზე სრულ პასუხს ვერ იძლევა ზოგადი მტკიცება, რომ „იშ“ ფორმატი, ვითარცა ნათესაობითი ბრუნვის ნიშანი, თითქოს „ზანური ენის კუთვნილებას წარმოადგენს“. მ. ქალდანი აღნიშნავს: „იშ“ (||,შ“) სუფიქსიანი სახელები რომ მხოლოდ ზანური წარმონაქმნი იყოს, მაშინ მათი გავრცელება ზანურის გავრცელების არეალს დაემთხვეოდა.

მისივე მსჯელობით, თუ „იშ“ სუფიქსიანი გეოგრაფიული სახელები ლექსუმის ტერიტორიაზე ზანების ოდინდელი ბინადრობის მაჩვენებელია, რატომ ანალოგიური მდგომარეობა არ გვაქვს ზანების ოდინდელ გავრცელების სხვა ადგილებზე, კერძოდ, ქვემო იმერეთის და გურიის ტერიტორიებზე<sup>33</sup>.

მ. ქალდანის აზრით „იშ“ სუფიქსიანი გეოგრაფიული სახელწოდებები, რომ საკუთრივ ზანური წარმონაქმნი და კუთვნილება იყოს, მაშინ ისინი ყველაზე ჭარბად იქნებოდნენ გავრცელებული სამეგრელოს იმ ტერიტორიაზე, რომელზეც ისინი უწინაც სახლობდნენ და ახლაც. სინამდვილეში, აღნიშნავს, მ. ქალდანი, ეს ასე არ არის<sup>34</sup>. ამას მოწმობს საქართველოს სსრ ადმინისტრაციულ-ტერიტორიული დაყოფის ცნობარი<sup>35</sup>.

აღნიშნულ ცნობარებზე და, საერთოდ, ზანური ტოპონიმების გავრცელებაზე დაკვირვების საფუძველზე მ. ქალდანმა შენიშნა, რომ გურიისა (ლანჩხუთის, ჩოხატაურის, მახარაძის) და საკუთრივ, სამხრეთ სამეგრელოს (გეგეჭკორის, აბაშის და ჩხოროწყუს რაიონების) მიწა-წყალზე — „იშ“ სუფიქსიანი გეოგრაფიული სახელები, როგორც წესი, თითქმის არ გვხვდება, ხოლის და ცხაკიას რაიონებში იშვიათად, ხოლო წალენჯიხის რაიონში — მხოლოდ ოთხი, ზუგდიდის კი — ექვსი, ე. ი. მთელი სამეგრელოს რვა რაიონის ტერიტორიაზე — „იშ“ სუფიქსის შემცველი 12 სოფლის სახელი მოგვეპოვება, იმაზე ერთით ნაკლები, რამდენიც ცალკე ცაგერის რაიონში.

ამრიგად, ზანურ წარმოშობისად მიჩნეული — „იშ“ სუფიქსიანი სახელების ძირითადი მასა გავრცელებულია არა იმ ტერიტორიაზე, სადაც ზანები სახლობდნენ ისტორიულად და სახლობენ დღეს, არამედ ლექსუმის და, როგორც ქვემოთ ვნახავთ, სვანეთის მიწა-წყალზე.

მ. ქალდანმა დაადგინა, რომ „იშ“ (||,შ“) სუფიქსიანი გეოგრაფიული სახელები საქართველოში არსად ისე ფართოდ არაა გავრცელებული, როგორც სვანეთში (კერძოდ 400-ზე მეტი), მაგალითად, მარტო მესტიის რაიონში „იშ“ (||შ)-სუფიქსიანი 23 სოფელი გვხვდება, ესენია: ტეგებში, ჰადიში, მაცხვარიში, სპარდიში, სგურიში, ქურაში, კალაში, ზაარდლაში, ცალდაში, ჭოლაში, კიჩხულდაში, ვიჩანში, იენაში, ნოდაში, ბარჯაში, ჩაყაში, ხერხეაში, ბოგრეში, ყაბეში, ყა-

<sup>33</sup> ივ. ჯავახიშვილი, ქართველი ერის ისტორია, I, გვ. 420.

<sup>34</sup> მ. ქალდანი, იქვე, გვ. 68-69.

<sup>35</sup> იხ. საქართველოს სსრ ადმინისტრაციულ-ტერიტორიული დაყოფის ცნობარი, 1930, 1949 და 1961 წლების გამოცემები.

მუშ, ბარშ და სხვ. ასევე ლენტეხის რაიონში 14 სოფელი: მარგვიშ, დურაშ, ლალარეშ, წანაშ, სასაშ, მახაშ, მახაშ, ლამფალაშ, ყორულდაშ, ბულეშ, ყვედრეშ, ხაჩეშ, ყარიშ და სხვ<sup>36</sup>.

„იშ“ (||„შ“)–სუფიქსიანი გეოგრაფიული სახელწოდებების სიმრავლის მხრივ მ. ქალღანმა თითქმის ანალოგიური სურათი შენიშნა ლეჩხუმში (ცაგერის რაიონში), სადაც — „იშ“ სუფიქსით დაბოლოებული 13 სოფელი გვხვდება: ტვიში, ქორენიში, ზოგვიში, ღვირიში, ვანჭვიში, ლასურიაში, მახაში, კენაში, ლაილაში, ოყურეში, ნაკურალეში და სურამუში<sup>37</sup>.

როგორც ვხვდებით, „იშ“ (|| „შ“)–სუფიქსიანი გეოგრაფიული სახელები პირველ რიგში, დამახასიათებელია სვანეთისა და ლეჩხუმისათვის, ხოლო ნაწილობრივ მათი მოსაზღვრე რაჭა, იმერეთი, სამეგრელოსათვის. საქართველოს სსრ ადმინისტრაციულ-ტერიტორიული დაყოფის ცნობარის მიხედვით, მარტო მესტიის რაიონში ორჯერ მეტი — იშ (|| „შ“)–სუფიქსიანი გეოგრაფიული სახელწოდება გვხვდება, ვიდრე სამეგრელოს რვა რაიონში ერთად.

ამასთანავე, როგორც მ. ქალღანმა დაამტკიცა, სვანეთის, აგრეთვე ლეჩხუმის — „იშ“–სუფიქსიანი სახელები შეიცავენ ბევრ ისეთ მორფოლოგიურ ელემენტს, წარმოქმნის აფიქსებსა და ძირებს, რომლებიც მხოლოდ სვანური ენის მეშვეობით ხდება გასაგები. მაგალითად, ლეჩხუმის სოფლების სახელწოდებები: ლაილაში, ლასურიაში, ლაბადაში, ლალუმელაში, ლაჯებაში, ლატკიაში, ლავალიაში, ლამარეში, ლაქამუში, ლაყვამუში, ლაშკარუში, ლახარუში, ლეშკაში, ლეკენტაში, ლებალიაში და სხვა ნაწარმოებია მომავლის მიმდებარის სვანური „ლა“-ა (|| „ლა“), „ლე“-„არ“ (|| „ლე“-„ე“ აფიქსით, ხოლო სხვები: ნაკარეში, კარვალეში, ხამარეში, გუმარეში, ღობარეში, ლებარეში, ვანდარეში, ლოკარეში, ფაცხარეში კუკუმარეში, ჩოხარეში, ლამარეში, ქუხარეში, ცანაკურალეში და სხვა ნაწარმოებია მრავლობითი რიცხვის — „არ“ (|| „არ“) სუფიქსით. მეცნიერი დასძენს, რომ ანალოგიური წყაროების სახელები ამჟამად ფართოდაა გავრცელებული სვანეთში, მაგალითად: ძულვარეში, ძულვარიში, სუფარეში, ლეკვდარეში, ბოგარეში, დაბარეში, ყვედრეშა, ჩიხრეში და სხვ<sup>38</sup>.

ამასთან, ლეჩხუმის (სხვა მსგავსი) ტოპონიმები: ლახამეილაში, წუდილაში, მერულაში, ქორულდაში, კახელიდაში, გოლიდაში, ლარციდაში და სხვა შეიცავენ კანონებით სვანურ ფორმანტს — ილ-ილდ-ილ სუფიქსს<sup>39</sup>.

ლეჩხუმის ტოპონიმები: კინიშერი, ხოჩაშერი, დაბაშერი, ცხუკუშერი და სხვა მსგავსიც უდავოდ სვანური ენის წარმონაქმნია, რადგანაც ისინი მომდინარეობენ გვარების, საკუთარი სახელების ან სვანურისათვის დამახასიათებელი სხვა ნიშნისაგან. მაგალითად: ასეთებია: ვიჩნაშერ, მიქელშერ, დუდიშერ, ოთარშერ, მეტოშერ, გიოშერ, ეზიიშერ, მაზიშერ და სხვ. სხვათა შორის, სვანეთში დღესაც ასე აღინიშნება გვარის შიგნითა განშტოებები (სამშობები).

მ. ქალღანმა ცხადყო, აგრეთვე, რომ ლეჩხუმსა და სვანეთში ხშირად ერთი და იგივე გეოგრაფიული სახელწოდებები გვხვდება, მაგალითად:

<sup>36</sup> მ. ქალღანი, ლეჩხუმის გეოგრაფიულ სახელთა იშ (|| „შ“) სუფიქსის საკითხისათვის, კრებ. ქართველურ ენათა სტრუქტურის საკითხები, III, 1963, გვ. 69–70.

<sup>37</sup> იქვე.

<sup>38</sup> მ. ქალღანი, დასახ. ნაშრომი, გვ. 71.

<sup>39</sup> იქვე, გვ. 72.



ლენინის

სვანეთში

- |                           |                            |
|---------------------------|----------------------------|
| 1. ბარჯაში (სახნავი)      | ბარჯაში (სახნავი)          |
| 2. ლაყვიდაში (სახნავი)    | ლაყვიდაში (სახნავი, წყარო) |
| 3. მახაში (სოფელი)        | მახაში (სოფელი)            |
| 4. მუაში (სახნავი)        | მუაში (აგარაკი)            |
| 5. გოლიდაში (ადგილი)      | გოლდაში (მთა)              |
| 6. უთილაში (სახნავი)      | უთილაში (ადგილი)           |
| 7. ხელდეში (ადგილი)       | ხალდეშ (სოფელი)            |
| 8. ხარაში (ღელე)          | ხარაშ (ღელე)               |
| 9. და ა. შ. <sup>40</sup> |                            |

მ. ქალდანის აზრით, ლენინის — „იშ“ (|| „შ“) სუფიქსიანი გეოგრაფიული სახელწოდებები, ისევე, როგორც სვანეთის, ერთი და იგივე ფონეტიკურ კანონზომიერებას ექვემდებარება. სვანეთისა და ლენინის ტოპონიმებაში თითქმის არ მოგვეპოვება ისეთი შემთხვევა, როდესაც ხმოვანფუძიან სახელთან „იშ“ სუფიქსის ნათესაობით ბრუნვისეული ი დაკარგული არ იყოს, ხოლო ეს „ი“ მეგრულში ყოველთვის შენარჩუნებულია, მაგალითად, სვანურში: ლაშხრაშ, ბოგრეშ, ჟამუშ და სხვ., ლენინში: ლაილაში, ნაკურაღეში, სურამუში და სხვ., მეგრულში: ჯიხაში, ცაიში, ონჭეში და სხვ.<sup>41</sup>

ამასთანავე, მ. ქალდანისავე აზრით, ლენინის და სვანეთის გეოგრაფიული სახელწოდებები, ხშირ შემთხვევაში, ერთი და იგივე ლექსიკური და მორფოლოგიური შედგენილობისაა, ამიტომ, რომ ლენინის გეოგრაფიული სახელები, რომლებიც საკუთრივ ქართული წარმოშობის არაა, ძირითადად მხოლოდ სვანური ენის მეშვეობით იხსნება.

როგორც აღვნიშნეთ, თავის დროზე ისეთი ავტორიტეტული და სახელმწიფო მკვლევრები, როგორებიც არიან ი. ჯავახიშვილი, ნ. მარი, ა. ჩიქოზაძე, მ. ჩიქოვანი და სხვები, ლენინის ტოპონიმებაში ფართოდ გავრცელებულ — „იშ“ (|| „შ“)-სუფიქსიან სახელწოდებებს ზანურ წარმოშობისად მიიჩნევდნენ. მაგრამ სვანური ენის ღრმა მეცნიერულმა შესწავლამ მრავალ საკითხს მოჰფინა ნათელი, მათ შორის ლენინურ ტოპონიმებსაც. შემთხვევითი როდია, რომ არაერთმა მეცნიერმა დაუჭირა მხარი — „იშ“ სუფიქსიანი ლენინის ტოპონიმების სვანურისადმი კუთვნილებას.

მ. მელიქიშვილი წერს: „ცალკეული სვანური სახელწოდებების არსებობა დასავლეთ საქართველოს არა მარტო მითან, არამედ ბარის ზოლში ადრეც იყო ცნობილი. ახალი გამოკვლევებით ისიც ირკვევა, რომ დასავლეთ საქართველოში (სვანეთთან ერთად ლენინისა და ბარის რიგ სხვა რაიონებში) ფართოდ გავრცელებული — „იშ“ (|| „შ“)-სუფიქსიანი ტოპონიმებიც არა ზანური. როგორც აქამდე მიაჩნდათ, არამედ საკუთრივ სვანური წარმოშობის უნდა იყოს“<sup>42</sup>.

ენათმეცნიერის ალ. ლლონტის დასკვნით, მ. ქალდანმა საკმარისი დამა-

40 მ. ქალდანის, ლენინის გეოგრაფიულ სახელთა... გვ. 73.

41 იქვე, გვ. 74.

42 მ. მელიქიშვილი, საქართველოს კავკასიისა და მახლობელი აღმოსავლეთის უძველესი მოსახლეობის საკითხისათვის, თბ., 1965, გვ. 44.

ჯერჯერობით დაასაბუთა, რომ „იშ“ (|| „შ“)-სუფიქსიანი ლექსუმის გეოგრაფიული სახელების შემოქმედია არა ზანური, არამედ სვანური მოსახლეობა<sup>43</sup>.

როგორც გამოირკვა, ლექსუმის ტოპონომიკაში სვანური წარმოშობის მხოლოდ „იშ“-სუფიქსიანი სახელწოდებები როდია. ამ მხრივ არანაკლებ მამუტაბურია, „ლა“-ა (|| „ლა“, „ლე“-ა (|| „ლე“-პრეფიქსიანი სახელწოდებების გავრცელება. სეციალისტ-მკვლევართა უმრავლესობა ადასტურებს, რომ ლექსუმის „ლა“-ა, „ლე“-პრეფიქსიანი ტოპონიმების ფუძისეული მასალა და ლექსიკაც სვანურია. მაგალითად: ლაგუბა სახნავი (ლაილაშში) ნიშნავს დასაგუბებელ (საგუბარ) ადგილს, ლაქებიტა (სოფელი) ეწოდება მოსამწყვდევე ადგილს; ლაბეჟინა (სოფელი) — ქვიანი ადგილი; ლარდახა (მთა ლუხვანოში) — სამყოფი ადგილი; ლარცია (წყარო სოფელ აჭარაში), აგრეთვე, ლარციდა (წყარო და სახნავი ცხუკუშერში) — წყლიანი, საწყლე ადგილი; ლასარა (წყარო ცხუკუშერში) — მორაკრაკე, მოჩუხჩუხე წყლიანი ადგილი; ლაურცხა (სახნავი ლუხვანოში) — სამსხლე ადგილი; ლაძგვერია (სოფელი) — ბორცვიანი, უსწორპასწორო ადგილი; ლაცორია (სოფელი) — დასატოვებელი ადგილი; ლაქეკანა (ეკლესია ნაკურალეშში) — სამზერი, თვალსაჩინო ადგილი; ლაქყვი (სოფლის კუთხე ოყურეშში) — წუმბიან-წყლიანი ადგილი; ლაჯანა (სოფელი) დასაჩაგრი, დასაჯაბნი ადგილი; ლარჩვალი (სოფელი) — მეწყერიანი ადგილი ლატაფი (სახნავი ალში, ქორენიშში) — ფერდობიანი ადგილი; ლანდაბარი (სახნავი ლაცორიაშში) — ნაყანარი ადგილი; ლებენა (სახნავი საირმეში) — დასაბმელი ადგილი; ლეთოთანა (სახნავი ლაილაშში) — თეთრუანი, თეთრი ადგილი; ლეიფანა (სოფლის უბანი ოყურეშში) — საიფნე, იფნარი ადგილი; ლეფურა (სახნავი ლაცორიაში) — საფურე ადგილი; ლეშვენა (კლდე, ღელე ლეირიშში) სასვანო; ლეშკედა (სოფელი) — ჩრდილნარი ადგილი; ლეწება (სახნავი ლაცორიაში) — დაკიდებული ადგილი; ლედეშტო (ვენახი, სახნავი და ტყე, ცხუკუშერში) — დათვის საბინადრო ადგილი; ლენჭყი (ცხუკუშერში) — ერთგვარი ბალახის სახელია; ლეხიდარი (ღელე ცხუკუშერში) — სახიდე ადგილი და სხვ\*.

ლექსუმის ტოპონიმებს ხშირად სვანურისათვის დამახასიათებელი — „ერ“ (|| „ელ“) სუფიქსი აწარმოებს, მაგალითად: ცაგერი, ცაიდერი, ცხუკუშერი, უცხერი, უცხანდერი, ისუნდერი, იუნდერი, წენდერი, თეკენტერი, ბადერი, კაცუნდერი, წულანდერი, ჩაიდერი, დაბაშერი, კაიშერი, კინიშერი, წილაშიერი, თაკერი და სხვ. ამავე სუფიქსით და კანონზომიერებით ხასიათდება სვანეთის მრავალი ტოპონიმი, მაგალითად: ლადრერ, ღეშტერ, ფხუტრერ, ლაშხრერ, მაზერ, დავბერ, ლეწფერ, ცალერ, ჟაგუნდერ და სხვ<sup>44</sup>.

აღნიშნულ, საერთო კანონზომიერებასთან ერთად, მ. ქალდანის, აზრით, ლექსუმისა და სვანეთის ტოპონომიკას ახასიათებს მრავალი ისეთი თავისებურებანი, კერძოდ, ლექსიკური შინაარსი, რომელთა ახსნა მხოლოდ სვანური ენის საშუალებით შეიძლება, მაგალითად, ლექსუმის: ბაბინაკორ (სახნავი ლაილაშში) — ბაბის ნასახლარი; ბარჯაში (სახნავი ორბელში) — ბეჭის; გუ-

<sup>43</sup> ალ. დლონტი, ლექსუმური ტოპონომიკა და ლექსიკა, ქართული ფოლკლორი, III, თბ., 1969, გვ. 44.

\* მაგალითები ამოღებული გვაქვს მ. ჩიქოვანისა და მ. ალავიძის ტოპონომიკური ლექსიკონებიდან.

<sup>44</sup> მ. ქალდანი, დასახ. ნაშრომი, გვ. 75.



დულაში (საკულტო ადგილი) — გუდუსი (ეს სახელი სვანურისათვის დამახასიათებელი კნინობითი ფორმითაა მოცემული); ოფერცი (სახნავი ლაილაშში) — ფერცვალეზადი ადგილი; იფრალი — იფარის მსგავსად; კვანჩხოული (წყარო ორხეში) — კვანჩ წყლის საწყაო ჭურჭელია; კარვალეში (სახნავი ლაცორიაში) — კარავის დასადგმელი ადგილი; კიცხუნდერი (სახნავი და ტყე ლაილაშში და ლაჯანაში) — ბელტნარი ადგილი; ლავალიაში (ტყე და სახნავი ლვირიშში) — ვალში მიცემული ან მისაცემი ადგილი; ლამარეში (სახნავი ლვირიშში) — სამამაკაცე; ლამუხურაში (სახნავი ლახეფაში) — კუთხის, კუთხე ადგილი (მუხეირ-მუხუტრ სვანურად და მეგრულადაც კუთხეს ნიშნავს); ლატაფი (სახნავი ადგილი) — ფერდობი (ამავე მნიშვნელობისაა: ლატფიაში და ლატაფიგვერდი — სახნავი ლაილაში და ქორენიში); ლაყოიდაში (სახნავი ლახეფაში) — ნელთბილი წყლიანი ადგილი; ლაშკოღია (ღელე ოყურეშში) — სარეცი ადგილი; ლახამელაში (სახნავები ცხუკუშერეში და ლვირიშში) — საღორე (ამავე მნიშვნელობისაა ლახამიდაში — ვენახი ორბელში); ლახეფა (სოფელი) საკმეჩი, საკბენი ადგილი; ლებენა (სახნავი საირმეში) — დასაბმელი ადგილი (ამავე ძირიდანაა ნაწარმოები ლებენალე — ტყის სახელწოდება ყვედრეშში); ლედეშტო (ვენახი და სახნავი ცხუკუშერეში) — სადათვე ადგილი; ლეთოთანა (სახნავი ლაილაშში) — თეთრი ქათქათა ადგილი; ლეიფანა, ლეიფანის ღელე (უბანი და ღელე ოყურეშში) — იფნარი ადგილი; ლემუში (სახნავი ლაცორიაში) — თოვლიანი, სათოვლე ადგილი; ლენჭყვი (საძოვარი ცხუკუშერეში) — სარეველა ბალახიანი ადგილი; ლეყავრი (სახნავი ორბელში) — საყავრე; ლეწება (სახნავი ლაცორიაში) — დაკიდებული; ლურცენალი (წყარო ლაილაშში) წყლიანი, მორწყული ადგილი; ლუხვანო (სოფელი) — საკლდისანი ადგილი; მეკერჩხალი (სახნავი ქორენიში) — დაკიდებული; ნაკარეში (სახნავი ლაილაშში) — ვაკობი. ამავე შინაარსისაა ნაკაში (ღელე ლასურიაში); სურმუში (სოფელი) — დიდთოვლიანი ადგილი; უცხერი (სოფელი) — მსხლიანი ადგილი (იგივე ძირისგანაა ნაწარმოები ნაყურალეშის და ცხუკუშერის ტოპონიმები: უცხანდერი, უცხერი-ციხე და სხვ.); ქვენაკა (სახნავი ორბელში) — ქვემოვაკე; ქორენიში (სოფელი) — სახლიანი ადგილი; შკედი — (სახნავი ლაცორიაში) — ადგილი, რომელსაც მზე იშვიათად ეფინება (ამავე ძირისგანაა ნაწარმოები შკედიში — სოფლის, სახნავის და ტყის სახელები); ჩხუტელი (სოფელი) — კენჭნარი ადგილი (ამავე ძირისაგან შედგება ჩხუტელაში წყარო ლაილაშში); ცაკერი (სოფელი) — ეკლნარი ადგილი (ანალოგიური სახელწოდებებია ცაკერა და ცავულეში); ცხაკუ (სახნავი ოყურეშში) — საქორე; ცხუკუშერი (სოფელი) — ტყიანი ადგილი; ძულური (მთა, ტყე), რომელიც ზღვა ძირისგანაა ნაწარმოები; წუდილაში (წყარო საირმეში) — პატარა დებეტის წყარო; ჭანჭახი (სახნავი ლასურიაში) — უაღრესად ცივი; ხამარეში — (სახნავი, ლუხვანოში) — საღორე ადგილი; ჯინერი (სახნავი ორბელში) — მუხნარი და სხვ.

ლექსუმის მიწა-წყლის სახელწოდებათა სვანური წარმომავლობის მნიშვნელოვანი მაჩვენებელია არა მარტო აღნიშნული და მსგავსი ტოპონიმების საყოველთაო გავრცელება, არამედ მისი ადრინდელი და ამჟამინდელი მოსახლეობის უმრავლესობის გეოგრაფიკული გავრცელება. უეჭველია, რომ ლექსუმის მრავალ მკვიდრს სვანურისათვის დამახასიათებელი გვარი აქვს; მაგალითად: ასათიანი, ახვლედიანი, აბრალიანი, ბახსოლიანი, ბენდელიანი, ბურჯალიანი, გასვიანი, გვიშანი, გვირგვიჩიანი, გურგუჩიანი, გელუანი (გელოვანი), გვიდანი,

გაბიანი, გორდუხიანი, გოლეთიანი, დავითლიანი, დაშნიანი, დევდარიანი, ვინიანი (ონიანი), ისიანი, თუთისიანი, კოპალიანი, ლაჭყვიანი, ლაჭვეხელიანი, ლიპარტელიანი, ლარცულიანი, ლეთოდიანი, მეშველიანი, მუყბანიანი, მალრიანი, მუშკუდიანი, რატიანი, ტვილდიანი, ფურელიანი, ქელბაქიანი, ქვარბიანი, ლოღელიანი, ჩაჩხიანი, ჩარკვიანი, ჩიქოვანი (ჩიქვანი), ჩხეტიანი, ცხველიანი, ჭაბუკიანი, ხვადაგიანი, ხეცურიანი, ხერგიანი და სხვ\*.

ამასთან, მნიშვნელოვანია ისიც, რომ ლეჩხუმის ტოპონიმოკას ხშირად სვანური გვარისათვის დამახასიათებელი (ჩამომავლობისა თუ საკუთრების აღნიშვნელი) ი-ან სუფიქსიანი სახელები აქვს, მაგალითად: არგუანი (სახნავი), გოგიჩიანი (სახნავი), გელვანისეული (სახნავი), ბელარიანი (სახნავი), ბილუანი (სახნავი), გასვიანიხო (სახნავი), ჩხეტიანისოული (სახნავი), საავალიანო (ღელე), საკოპალიანო (სოფლის ნაწილი), ჩიქვანისოული (სახნავი) და სხვ.

მკვლევართა მ. ალავიძის, მ. ჩიქოვანის, ვ. თოფურიას, შ. ძიძიგურის და სხვათა მტკიცებით, ლეჩხუმური ლექსია და მეტყველება დღესაც მრავლად შეიცავს სვანურს.

მკვლევართა აზრით, ლეჩხუმური ტოპონიმოკა და ლექსია შეიცავს აგრეთვე ზანურსაც. ტოპონიმოკაში ასეთად მიჩნეულია „ო“-ე (|| „ო“) აფიქსიანი გეოგრაფიული სახელწოდებები. აღსანიშნავია, რომ ეს აფიქსები ქართულ „სა“-ე (|| „სა“ და სვანურ „ლა“-ა (|| „ლა“-ა ე აფიქსებს შეესატყვისება, მაგრამ როგორც ეს ი. ჯავახიშვილმა, მ. ჩიქოვანმა, მ. ალავიძემ, მ. ქალდანმა და სხვებმა დაადგინეს, ამგვარი ზანური წარმოების სახელწოდებები ლეჩხუმში მცირე რაოდენობით მოგვეპოვება, მაგალითად: ოღრაბუჩე, ოსუნელი, ოფიტარა, ოყალეთი, ონტოფი, ოფიხხეთი, ონკეიში, ოფურეში და სხვა<sup>45</sup>.

შესაძლებელია ლეჩხუმის ტოპონიმოკაზე ზანურის გავლენა ამ მაგალითებით არ ამოიწურება, მაგრამ როგორც ეს ენათმეცნიერმა მ. ქალდანმა დაადგინა ფაქტი ის არის, რომ ჩამოთვლილი სახელწოდებების აბსოლუტურა უმრავლესობა ლეჩხუმის სამხრეთ ნაწილშია მოქცეული, რაც იმაზე უნდა მიუთითებდეს, რომ ოდესღაც იმერეთის მიწა-წყალზე მცხოვრები ზანები გარკვეულ გავლენას ახდენდნენ მოსაზღვრე ლეჩხუმის ტოპონიმოკაზე და ლექსიაკაზე (მსგავსი გავლენა შეიძინევა სვანურზეც და პირიქით სვანურის-ზანურზე).

სავარაუდოა, რომ ლეჩხუმის ტოპონიმოკაზე და ლექსიაკაზე ზანურის გავლენა ნაწილობრივ გვიანდელია, კერძოდ იმ დროის, როდესაც ლეჩხუმი სამეგრელოს სამთავროს შეუერთდა (XVIII საუკუნის პირველ ნახევარში). ამის მაგალითია, თუნდაც ლეჩხუმური ტოპონიმი-დოღურაში (ტყის და სახნავის სახელწოდება). მ. ჩიქოვანის მიერ ჩაწერილი ვადმოცემის მიხედვით, ეს ტოპონიმი შემდეგნაირად წარმოიშვა, ლეჩხუმში დადიანის (ყოფილი ჩიქვანის) საზაფხულო რეზიდენციას თავს დასხმია დაღიშქელიანის რაზმი. ეს ამბავი სასწრაფოდ შეუტყობინებიათ რუხში მყოფი დადიანისათვის, რომელსაც ციხის მცველობისათვის შეუთვლია, რომ ცოცხალი თავით მტრისთვის ციხე არ

\* ჩამოთვლილ გვარებს ენათმეცნიერები სვანურ ჩამომავლობისად მიიჩნევენ, მაგალითად, იხ. შ. ძიძიგური, ძიძიანი ქართული დიალექტოლოგიიდან, თბ., 1914, გვ. 166 და სხვ.

<sup>45</sup> იე. ჯავახიშვილი, ქართული ერის ისტორია, I, გვ. 421; მ. ჩიქოვანი, ტოპონიმოკური ლექსიკონი, თსუ შრომები, IX, 1939, გვ. 238; მ. ალავიძე, ლეჩხუმური ტოპონიმოკური სახელწოდებანი, ქუთაისის პედ. ინსტ. შრომები, XVIII, 1958, გვ. 154; მ. ქალდაიანი, ლეჩხუმის გეოგრაფიულ სახელთა — იშ (||შ) სუფიქსის საკითხისათვის, ქართველურ ენათა სტრუქტურის საკითხები, ტფ., III, 1963, გვ. 76.

დაეთმო, რაც კიდევაც შეუსრულებიათ. გადმოცემით, დადიშქელიანს ციხე მხოლოდ მაშინ დაუბყრობია, როდესაც მის რაზმს დადიანის მცველები დაუხოცავს. ამის გამო ამ ნაომარ ადგილს დოლური-აში (მეგრულად მანდ მოკველით) შეერქვა<sup>46</sup>.

ეჭვსგარეშეა, რომ ზანურის გავლენა შეიმჩნევა ლენინის ლექსიკასა და მეტყველებაზე, მაგრამ საფულისხმოა, რომ ეს გავლენა უპირატესად გარედან შემოქმედების შედეგია.

ყველაფერი ეს, საფუძველს გვაძლევს დავასკვნათ, რომ ლენინის მიწა-წყალი ძველად სვანებს ეკავათ, მაგრამ დროთა ვითარებაში ლენინის მოსახლეობამ სვანური დივიზია, ასე ვთქვათ ქართიზაცია განიცადა.

ამასთან, საარწმუნოდ მიგვაჩნია ვარაუდი, რომ შორეულ წარსულში ლენინში (აგრეთვე მთელ კოლხეთში) „ფუძე ენა“ ანუ საერთო ქართული მოქმედებდა, მაგრამ დროთა ვითარებაში „ფუძე ენა“ დაიშალა — მას ჯერ სვანური; ხოლო შემდეგ ზანურიც გამოეყო.

როგორც ისტორიული წყაროებიდან ჩანს, დასავლეთ საქართველოს (კოლხეთისა და ლაზიკის სამეფოების) ძირითად მოსახლეობას სვანო-კოლხები წარმოადგენდნენ. მაგალითად, ლეონტი მროველის ცნობით, პირველი ქართველი მეფე ფარნავაზის დროს, ერისთავი ქუჩი განაგებდა ქვეყანას ეგრის წყალსა და რიონს შუა ზღვიდან მთამდე, რომელიც მოიცავდა ეგრისსა და სვანეთს.

ჩანს, კოლხეთისა და ეგრისის სამეფოებში ლენინში თავდაპირველად სვანურ ენაზე მოსაუბრე ხალხს ეკავა. დროთა ვითარებაში ძლიერდება იბერიის სამეფო, რომლის პოლიტიკური ჰეგემონობა ბოლოს და ბოლოს ზანებსა და სვანებზეც გავრცელდა, ისინი, ასე ვთქვათ, გაქართვების გზას დაადგნენ.

სპეციალისტების მტკიცებით, დასავლეთ საქართველოში ქართიზაცია განსაკუთრებით ქრისტიანობისა და ქართული დამწერლობის შემოღების შემდეგ ძლიერდება. ნ. ბერძენიშვილისა და დ. მუსხელიშვილის აზრით, ქრისტიანობისა და ფეოდალური ურთიერთობის გამარჯვების შემდეგ დასავლეთ საქართველოს ქართიზაცია ყოველნისომეცველი ხდება<sup>47</sup>.

იბერიის კულტურულმა და პოლიტიკურმა ძლევამოსილებამ ქართული ენის პოზიციები და გავრცელება გააძლიერა. ქართულენოვანმა ქრისტიანულმა მღვდელმსახურებამ და ქართული დამწერლობის მძლავრმა ნაკადმა შუასაუკუნეებში მთელი დასავლეთ საქართველო დაიპყრო. ბუნებრივია, ამის შედეგია რაჭა-ლენინის საბოლოო ქართიზაცია.

ჩანს, ეს პროცესი განსაკუთრებით მას შემდეგ გაძლიერდა, როდესაც საქართველოს ერთიანი ცენტრალიზებული სახელმწიფო ჩამოყალიბდა და ლენინში (თაკვერად წოდებული) სვანეთის საერისთავოს საბოლოოდ გამოეყო ადმინისტრაციულად. ამიერიდან ლენინში სვანური ენა შევიწროვდა და ცოცხალ მეტყველებაში თანდათანობით დაეწეებას მიეცა. ე. თაყაიშვილის სიტყვებით რომ ვთქვათ: „ლენინში სვანები გაიმერლდნენ“<sup>48</sup>.

<sup>46</sup> მ. ჩიქოვანი, დასახ. ლექსიკონი.

<sup>47</sup> ნ. ბერძენიშვილი, საქართველოს ისტორიის საკითხები, VIII, 1975, თბ., გვ. 249; დ. მუსხელიშვილი, საქართველოს ისტორიული გეოგრაფიის ძირითადი საკითხები, თბ., 1977, გვ. 228.

<sup>48</sup> ე. თაყაიშვილი, არქეოლოგიური ექსპედიცია ლენინ-სვანეთში 1910 წ., პარიზი, 1937, გვ. 84.



მიუხედავად ამისა, როგორც ვნახეთ, სვანურის ძველი კვალი ლეჩხუმის მიწა-წყალს დღემდე შემორჩა. ამასთანავე ქართიზაციის პროცესმა ტოპონიმიკაშიც ღრმად გაიდგა ფესვი. ამისი შედეგი უნდა იყოს ისიც, რომ ლეჩხუმის ტოპონიმის ზოგჯერ სვანური ძირი აქვს, მაგრამ მიწარმოებელი ან განმსაზღვრელი ქართული ერთის. მაგალითად, ზედა ლეჩომილ (სახნავი ალბანაში) — აქ ლეჩომოლ (ანუ „ლეჟა მოლ“) ნიშნავს აღმოსავლეთით მდებარე მდელს, რომელსაც მსაზღვრელად ზედა აქვს დართული; ლატფიგვრდი (სახნავი — ლატფი („ლა-ტაფ“) ეწოდება ფერდობ, დამრეც ადგილს, რომელსაც — გვერდი დამატებია; ლეიფანის ლელე (ოყურეშში) — ლეიფანე ნიშნავს იფნარ ადგილს, რომელსაც ლელე დაერთო; ლეხიდრისთავი (სოფელი) — ლეხიდარი ნიშნავს სახიდე ადგილს, რომელსაც — თავი დაემატა; ნაკაშილელე (ლასურიაში) — ნაკ (ნაკაში) ეწოდება ვაკეს (ვაკობს), რომელსაც დელე დაერთო; უცხერიციხე (ციხესიმაგრის ნანგრევები) — უცხერი ნიშნავს მსხლიან (მსხალნარ) ადგილს, რომელსაც ციხე დაერთო; ქვენაკა (ორბელში) — ნაკ (ნაკა) ნიშნავს ვაკობს; ქვედალუხვანო (სოფელი) — უხვან (ლუხვან-ლუხვიან) ნიშნავს საფუძველს, კედელს, რომელსაც ქვედა დაერთო, ცხაკუწვერი (სახნავი ოყურეშში) — ცხაკე ქორის სვანური სახელია, რომელსაც წვერა დაემატა; ხმარეში ქვაბი (ლახეფაში) — ხმარეში ნიშნავს ღორებს, რომელსაც ქვაბი დაემატა და ა. შ.

ეს მაგალითებიც იმაზე მეტყველებენ, რომ ლეჩხუმის სვანურმა ტოპონიკამ ქართიზაცია განიცადა, რის გამო ზოგიერთმა სვანურმა ტოპონიმმა სახე იცვალა.

ენათმეცნიერები რაჭულში სამ კილოკავს გამოყოფენ, შემორატულს, ქვემორატულსა და მთარატულს<sup>49</sup>.

როგორც ცნობილია, ისტორიულ რაჭას შეხვედრის წერტილები ჰქონდა ქართლთან და იმერეთთან, სვანეთთან, სამეგრელოსთან, აგრეთვე, ოსეთთან. ამიტომ რაჭულ დიალექტიკაში მეზობელი ენების გავლენაც იგრძნობა.

სპეციალისტების აზრით, თანამედროვე რაჭული ქართული ენის განმტოვებაა, რომელსაც განსაკუთრებული სიახლოვე იმერულთან და ლეჩხუმურთან აქვს.

უდავოა, რომ რაჭის თანამედროვე ტოპონიმიკა (აგრეთვე ლექსიკა) ქართულია (მიუხედავად იმისა, რომ ზოგიერთი სპეციალისტის შეხედულებით, რაჭა ოდესღაც ზანებით და სვანებით იყო დასახლებული). მის მიწა-წყალს სვანურისა და ზანურის გავლენა სუსტად შემორჩა, რაც იმით აიხსნება, რომ ლეჩხუმთან შედარებით რაჭის ქართიზაცია უფრო ადრე მოხდა.

ენათმეცნიერთა განსჯით, თანამედროვე რაჭის სოფლების, სახნავ-სათიბების, ვენახების, ბაღების, მინდვრების, მთების, დელე-წყაროების, ტყეების და სხვათა სახელწოდებები, როგორც წესი, ქართულია, მით უფრო ქვემო და შუა რაჭისა, სადაც დღეს სპეციალისტები ოროლა ზანურ და სვანურ ტოპონიმს თუ ამჩნევენ.

<sup>49</sup> ივ. გიგინეიშვილი, ვ. თოფურია, ივ. ქავთარაძე, ქართული დიალექტოლოგია, I, თბ., 1961, გვ. 500—501; შ. ძიძიგური, ძიძიანი ქართული დიალექტოლოგიიდან, თბ., 1954, გვ. 182.

ქვემო რაჭაში სვანური წარმოშობის ტოპონიმები ჩანს: კაჩაეთი (სოფელი), კონჩხა (სახნავი ღვიარაში), ლენჭყი (სახნავი და წყარო ბარულში), მუქური (კლდე კორტში) და სხვ. აქვე ვხვდებით რამოდენიმე ზანურ ტოპონიმსაც.

ტოპონიმების მხრივ, ქვემო რაჭასთან შედარებით, განსხვავებული სურათია მთა რაჭაში, ანუ რაჭის „მთიულეთში“, სადაც სვანურის კვალი არა მხოლოდ ტოპონიმიაში შემორჩა, არამედ ნაგებობებში, ლექსიკაში და სხვა<sup>51</sup>.

ირკვევა, რომ მთა რაჭა XV საუკუნემდე სვანეთის შემადგენლობაში შედიოდა, მაგრამ შემდეგ რაჭის საერისთავოს შეუერთდა<sup>52</sup>. ამის წყალობით მთა რაჭაში სვანურენოვანი მოსახლეობა თანდათანობით შემცირდა და გაქრა, რის შედეგიც უნდა იყოს აგრეთვე სოფლების: ბრილის, თევრემოს, შოდას, ჩიუშოს, ბუბასა და სხვათა გაუქვცრელება.

მიუხედავად ყველაფრისა, მთა რაჭაში სვანურის კვალი დღემდე შემორჩა. რაჭის, და კერძოდ, მთა რაჭის გეოგრაფიული ნომენკლატურიდან სოფლების სვანური სახელწოდებებია: ბოყვა, ლაგვანთა (შეადარეთ მდ. კოდორის ხეობის ლაგვანთას, სადაც დღემდე შემორჩა სასაფლაოების ნაშთები), მაყიეთი, ნაკიეთი, წედისი, ჭვებარი, ღები და სხვა<sup>53</sup>.

ამასთან სვანური ტოპონიმებია: ბერალ (სათბ ღებში), ბინული (სახნავი ქამიერეთში). ბუბა (სოფელი, აგრეთვე მთა გლოლაში), გუგუშერები<sup>54</sup> (საძოვარი ურავში), ვვიმბრალა (სახნავი ონში), ზუგსუკანები (სათბი სხარალში), კაპრალი (სახნავი სევამი, სინათლეში და უყემში), ლათქიმორა (მდინარე რიონის შენაკადი ღებში), ლაილაეთი სოფელ წედისის უბან, ლალათი (ტყე ფსორში), ლაშხიაქედი (სახნავი ბაჯიხევი), ლენჭყი (სახნავი, საძოვარი და წყარო ბარში), ლუხუნვადაღმა, ლუხუნგივერდი, ლუხუნისთავი (სახნავ-საძოვრები აბანოში და ურავში), მაჩხფარი (მთა ღებში), მეკენჩხალევი (სათბი სევამი), მერღვევი (ტყე ქრისტეში), მუშვანი (ღელე უწერაში), მუქური (კლდე კორტში), ნახოშარა (სათბი ბარში და გლოლაში), ნახოშევი<sup>55</sup> (სახნავი ნიგავხევი), ნახულვარი (სახნავი ბაჯიხევი), რივნიბირი (სახნავი მიდნაში), რივენ (მდინარე რიონი), სალატიფარი (სათბი ღებში), ყიარიშო (საძოვარი და სახნავი ჭიორაში), ჩრდილნაკიეთი (სახნავ-საძოვარი ნაკიეთში), ცხოში (მთა მაყიეთში), ცხომოულა (წყარო ზნაკვამი), წედისი (სათბი წოლაში), წიხვარვა (მთა ღებში), ჭანჭახი მდინარე რიონის შენაკადი (გლოლაში), ჭალნ-

50 ს. მ აკ ა ლ ა თ ი ა, მისი რაჭა, თბ., 1930, გვ. 9—14; ივ. გ ი გ ი ნ ე ი შ ვ ი ლ ი, ვ. თ ო ფ უ რ ი ა, ივ. ქ ა ვ თ ა რ ა ძ ე, ქართული დიალექტოლოგია, I, გვ. 50, შ. ძ ი ძ ი გ უ რ ი, ძიებანი ქართული დიალექტოლოგიიდან, გვ. 182.

51 სვანეთის საისტორიო ძეგლები, II, თბ., 1941, გვ. 31—34; ს. კ ა ვ ა ბ ი ძ ე, სვანები XV საუკუნეში, წერილები და მასალები საქართველოს ისტორიისათვის, წ. I, 1914, გვ. 131.

\* ბოყვა-ბეყვ ეწოდება გამოფლდურებულ, ჩაღრმავებულ, ქვაბულ ადგილს, აგრეთვე არყის ხის ქერქისაგან გაკეთებულ ჭურჭელს. ლაგვანთა — ლაგვან (ლოგვნი) ეწოდება სატირა-სავოდებულ ადგილს. მაყიეთი — მიყიეთი ეწოდება მზიან ადგილს. ნაკიეთი — ნაკი ეწოდება ვაკობ ადგილს, ტრიალ მინდორს, წედისი — წედი (წვდი) ეწოდება პატარა ღებეტის წყაროს. ჭვებარი — ჭვებრა — ჭუბუბა ჭიობნარი ადგილი. ღები — ღევი ეწოდება გობს, ჩაღრმავებულ ადგილს.

\*\* აღნიშნული საკუთარი სახელი წარმოებულა ორმაგი მრავლობითობის ნიშნით — სვანური ერ და ქართული — ებით.

\*\*\* ნახოშარი, ნახოშევი და მისთანანი წარმოებულა ხოშა ძირისაგან, რაც ასაკით უფროსს ნიშნავს, ე. ი. საუფროსო ან ნაუფროსალი.

კიეთი სოფელი ნაკიეთის უბანი, ჭუთხარო (მწვერვალი ურავში), შხიროლო (საძოვარი ჭიორაში) და სხვა\*.

რაჭაში დღემდე მოაღწია ბევრმა ისეთმა ტოპონიმმა, რომელიც პირდაპირ მიუთითებს მის სვანურ წარმოშობაზე, მაგალითად: ბლუანი (საძოვარი პიბილეთში), გელოანთსეული (საძოვარი ურავში), გოგრიჭიანნატეხი (მთა ღებში), ლაშხიაქედი (სახნავი ბაჩხევში), მუშუანი (ღელე უწერაში), სვანური (სახნავი და ტყე უყეშში და ჩორჯოში), სვანების წყალი (წყარო და მთა სადმელში), სასვანო (მთა ღებში), სასვანო (ბილიკი და ტყე ლიხეთში), ჩარკვიანიახო (სათიბი ზღვარეთში) და სხვ. რაჭის გარკვეულ მიწა-წყლის ოდინდელ სვანურობაზე მეტყველებს მისი მოსახლეობის ნაწილის გვარჩამომავლობაც, მაგალითად, ავალიანი, ახვლედიანი, გაბისიანი, გელბახიანი, გელოვანი, გველებიანი, გველესიანი, გიორგობიანი, გოგრიჭიანი, გორდუზიანი, გოლუბიანი, დაშნიანი, დავითულიანი, დათუსანი, ზურაბიანი, მუსელიანი, მახალდიანი, სამარჯულიანი, სვანიძე, სვანი, სვანიშვილი, რატიანი, ცხვედიანი, ყიფიანი, ჩაჩხიანი და სხვ.

რაჭის ისტორიული წარსულის დადგენაში გვეხმარება მისი ნაგებობების არქიტექტურული სტრუქტურაც. ეს ნაგებობები უმთავრესად იმერულ-ქართული სტილისაა, მაგრამ ზოგან განსხვავებული, სვანური სტილიც შეინიშნება, მაგალითად მთა რაჭაში. იქაური საცხოვრებელი, სამეურნეო და თავდაცვითი ნაგებობანი დანარჩენი რაჭულისაგან იმდენად განსხვავებული და თავისებურია, რომ მას ვახუშტი ბატონიშვილიც ცალკე გამოჰყოფს. თუ ამ ნაგებობათა ვახუშტისეულ დახასიებებს დავაკვირდებით, თვალში მოგვხვდება რაჭულ-სვანურ-ლეჩხუმურ ნაგებობათა იდენტურობა და მათი გენეტიკური ერთიანობა.

მართალია, მთა რაჭის სოფლები: ბრილი, თევარეშო, შოდა, ჩუეში, ბუბა და სხვა, რომლებიც ისტორიულ სვანეთში შედიოდა, გაუკაცრიელდა, მაგრამ, ზოგიერთმა მათგანმა გვიანობამდე მოაღწია. ამ მხრივ საინტერესოა ღები, სადაც ჩვენი საუკუნის დამდეგამდე 50 ღუროიანი სახლი და რამდენიმე ციხე-კოშკის ნაშთი შემორჩა. მოცემული ნაგებობანი თავის წყობით, ფორმით, მოცულობით და სხვა თითქმის არაფრით გასხვავდება სვანურისაგან. ამ ნაგებობათა ტიპობრივ-გენეტიკურ ერთიანობას ადასტურებს იტალიიდან რ. თაბუკაშვილის მიერ ჩამოტანილი ვიტორიო სელას მიერ XIX საუკუნეებში გადაღებული ღების ფოტოსურათიც, აგრეთვე მოგზაურ დიუბუას მიერ გადაღებული ღების ფოტოსურათიც, რომლებშიც კარგად ჩანს სვანური ტიპის ღუროიანი სახლები და კოშკები\*\*.

მთა რაჭაში სვანური კვალი შეიმჩნევა აგრეთვე მეტყველებაში, ზნე-ჩვეულებებში, სიმღერებში და სხვ.

ყველაფერი ეს იმაზე მეტყველებს, რომ რაჭის ნაწილიც ოდესღაც სვანებს ეკავათ.

\* მაგალითები ამოღებულია ლ. ფრუიძის ზემო რაჭისა და მთა რაჭის ტოპონომიკური ლექსკონიდან (ხელნაწერი) და მ. ალაიძის ქვემო რაჭული ტოპონომიკური ლექსიკონიდან.

\*\* იხ. ს. მ. აკალათია, დასახ. ნაშრომი, გვ. 21, 41.

Г. А. ГАСИЯНИ

## К ВОПРОСУ О ТОПОНИМИКЕ РАЧА-ЛЕЧХУМИ

## Резюме

Известно, что в топонимике отражается язык, особенности быта, жизни того или иного народа.

Значительная часть названий сел, ущелий, рек, источников, гор, лесов, сенокосных и др. угодий Лечхуми и Верхней Рачи сванского происхождения. Часть населения Лечхуми и Рачи до настоящего времени сохранила свою сванскую родословную, что по нашему мнению также является свидетельством того, что древними обитателями этих районов были сваноязычные племена.

Несомненно также наличие в топонимике Лечхуми и Рачи запских (чанских) элементов, являющихся результатом непосредственного соседства.

С течением времени население Лечхуми и Рачи, а вместе с ним топонимика региона подверглись картлизации, в результате чего некоторые топонимы заменены общекартвельскими (грузинскими) топонимами.

წარმოადგინა საქართველოს სსრ მეცნიერებათა აკადემიის  
ივ. ჯავახიშვილის სახ. სტორიის, არქეოლოგიისა და ეთნოგრაფიის  
ინსტიტუტის კავკასიის ხალხთა ისტორიის განყოფილებამ

ვლადიმერ ხვედელიძე

ნეონაროდნიკული მოძრაობა საქართველოში XIX საუკუნის  
დასასრულსა და XX საუკუნის დასაწყისში

ნეონაროდნიკულ მოძრაობას საქართველოში დღემდე სათანადო ყურადღება არ ეთმობოდა. კერძოდ, არ არის ნაჩვენები მემკვიდრეობითობა ნაროდნიკობასა და ნეონაროდნიკობას შორის, საერთოდ, ცალკეულ ნეონაროდნიკულ ფრაქციებსა და ჯგუფებს შორის, არ არის გახსნილი მათი კავშირი სრულიად რუსეთისა და საზღვარგარეთულ ცენტრებთან, არ არის გაშუქებული მათი ურთიერთდამოკიდებულება ადგილობრივ სოციალ-დემოკრატიულ ორგანიზაციებთან და სხვ. ფართოდ გავრცელდა აზრი იმის შესახებ, თითქოს სოციალისტ-რევოლუციონერების ორგანიზაცია საქართველოში 1904 წელს ჩამოყალიბდა<sup>1</sup>.

შესაბამისი ფაქტობრივი მასალების გამოკვლევამ საშუალება მოგვცა ამ თუ იმ ზომით შეგვეცნო ეს ხარვეზები.

„ნაროდნაია ვოლიას“ განადგურების შემდეგ რევოლუციური ნაროდნიკობა სასტიკი იდეურ კრიზისს განიცდიდა.

რევოლუციური მოძრაობის დაცემამ რევოლუციონერ-ნაროდნიკობის მერყეობა გამოიწვია, ხოლო ინტელიგენციის ნაწილი ლიბერალების გავლენის ქვეშ მოექცა.

ნაროდნიკულ და ნაროდოვოლურ იდეოლოგიას უკვე აღარ შეეძლო დაეკმაყოფილებინა რევოლუციური მოძრაობის მოთხოვნები. ერთი მხრივ, პროლეტარიატის კლასობრივი თვითშეგნების ზრდა მის წინ თავისი კლასობრივი ინტერესების დაცვის ამოცანას აყენებდა. ამიტომ რევოლუციის დამხმარე ძალის უბრალო როლი მას უკვე ვეღარ აკმაყოფილებდა.

მეორე მხრივ, კლასობრივი დიფერენციაცია გლუხებში, თემის დაშლა, კაპიტალიზმის შეჭრა სოფლის მეურნეობის ყველა სფეროში, რასაც რევოლუციური ნაროდნიკობის ბევრი წარმომადგენელი უკვე ხედავდა სულ უფრო მეტად აბათილებდა ნაროდნიკულ დებულებას სოციალიზმის მშენებლობის საქმეში გლუხთა ვადამწყვეტი როლის შესახებ.

მთელი სისრულით დადგა საკითხი ნაროდნიკული დოქტრინის კარდინალური გადასინჯვის შესახებ. XIX ს-ის 80-იანი წლების ბოლოსა და 90-იანი წლების დასაწყისში ნეონაროდნიკებმა შეცვალეს ნაროდნიკობის რივი იდეოლოგიური დებულებებისა.

<sup>1</sup> Г. Джангвеладзе, Банкротство антипролетарских партий в Грузии, Тб., 1981; И. И. Мирцхулава, Аграрно-крестьянский вопрос в Грузии в 1900—1921 гг., Тб., 1978 и др.

პირველ ყოვლისა, მათ უარი თქვეს ერთ-ერთ ძირითად პრინციპზე და აღიარეს კაპიტალიზმის განვითარება რუსეთში. ნეონაროდნიკობა მკვეთრად და გადაჭრით გამოვიდა ლეგალური ნაროდნიკობის წინააღმდეგ, ამ საკითხში ის სოლიდარობას უტყბადებდა მარქსისტებს: ნეონაროდნიკობა მტკიცედ იდგა აგრეთვე იმ აზრზე, რომ მხოლოდ რევოლუციური გზით შეიძლება არსებული წყობილების შეცვლა.

ნაროდნიკობისაგან განსხვავებით, ნეონაროდნიკობა პროლეტარიატს მშრომელ ინტელიგენციასთან ერთად, რევოლუციის წამყვან ძალად თვლიდა, ხოლო ზოგიერთი ნეონაროდნიკი პროლეტარიატის ჰეგემონობასაც კი აღიარებდა.

ნაროდნიკებისაგან განსხვავებით, ნეონაროდნიკები თვითმპყრობელობის წინააღმდეგ ბრძოლის პოლიტიკურ ფორმებს რევოლუციური ბრძოლის გადამწყვეტ ფორმებად თვლიდნენ.

პროგრამული მითითებების ცვლილების შესაბამისად ნეონაროდნიკებმა 90-იან წლებში ტაქტიკაც შეცვალეს. მათ რევოლუციური მოღვაწეობა გადაიტანეს მხოლოდ მუშათა კლასში, ხოლო „სისტემატური მოქმედება გლეხობაში“ მომავლისათვის შემოინახეს<sup>2</sup>.

ინდივიდუალური ტერორისადმი ფრთხილი, ხოლო ზოგიერთ ნეონაროდნიკულ ჯგუფში უარყოფითი დამოკიდებულება, ამსხვრევდა კიდევ ერთ ზღუდეს ნეონაროდნიკებსა და სოციალ-დემოკრატებს შორის.

ყოველივე ეს ქმნიდა სოციალ-დემოკრატებისა და ნეონაროდნიკების შეთანხმებული მუშაობის წინაპირობას.

ერთ-ერთი ნეონაროდნიკული წრე საქართველოში იყო მუშათა წრე ნ. ერმოლაევისა და ფ. გუზენკოს ხელმძღვანელობით. თვით წრე წარმოადგენდა სრულიად რუსეთის ნეონაროდნიკული ხასიათის ორგანიზაციის „მუშათა საქმის კავშირი“-ის ნაწილს. წრეში შედიოდნენ თბილისის რამდენიმე საწარმოს მუშები. უნდაღარმგბის აზრით, ეს ჯგუფი უფრო სერიოზულ სამუშაოებას წარმოადგენდა, ვიდრე პეტერბურგის ტოჩისკის სოციალ-დემოკრატიული ჯგუფი<sup>3</sup>. წრე ფუნქციონირებდა 1887 წლის გაზაფხულიდან 1888 წლის ზაფხულამდე.

დაახლოებით 1888 წელს ოდესაში ჩამოყალიბდა არალეგალური ჯგუფი რ. ლევიანის ხელმძღვანელობით. ამ ნეონაროდნიკულ წრეში შედიოდა რამდენიმე ქართველი სტუდენტი, კერძოდ, ლ. ფურცელაძე, რომელიც შემდეგ სოციალ-დემოკრატების პოზიციაზე გადავიდა. 1892 წელს წრე პოლიციამ დაარბია.

1891 წლის გაზაფხულზე მეტეხის ციხიდან გაუშვეს ლ. დალი და ნ. ერმოლაევი. იმავე წელს ისინი მოეწყვნენ სამუშაოდ ამიერკავკასიის რკინიგზის სამმართველოში. უფრო ადრე 1890 წელს საქართველოში ჩამოვიდა ი. სტაროსელსკი, რომელიც პოლიციის მეთვალყურეობის ქვეშ იყო. მოეწყო სამუშაოდ ფილოქსერის წინააღმდეგ მებრძოლ რაზმში და დამკვიდრდა სურამში. მათ ირგვლივ დაიწყეს დაჯგუფება საქართველოში გადმოსახლებულმა და პოლიციის მეთვალყურეობის ქვეშ მყოფმა პირებმა.

90-იანი წლების შუა ხანებში ფილოქსერის რაზმში ამიერკავკასიის რკინიგზის სამმართველოში და ქ. თბილისის გამგეობაში, სადაც მეთვალყურეობის

<sup>2</sup> Наши задачи, London, 1900, გვ. 44.

<sup>3</sup> Обзор важнейших дознаний за 1888 год., გვ. 20.

დინარობდა ინტელიგენციასა და მუშებს შორის. წრის საქმიანობა მდგომარეობდა ზეპირ აგიტაციასი და წევრთა თვითგანათლებაში.

90-იანი წლების შუა ხანებში ნეონაროდნიკების მოღვაწეობა უფრო გამოცოცხლდა, რაც დაკავშირებულია 1895 წლის მაისში ცნობილი პუბლიცისტისა და ლიტერატორის, ყოფილი ნაროდოვოლერის ი. სვედენცოვის ჩამოსვლასთან თბილისში.

თბილისში ჩამოსვლისთანავე ი. სვედენცოვმა დაიწყო თანამშრომლობა ადგილობრივ გაზეთებში. მალე გ. ლასხიშვილთან ერთად ის ხდება გაზეთ „ნოვოე თბოზრენიეს“ ერთ-ერთი წამყვანი მიმომხილველი. ის ხან ქარაგმულად, ხან პირდაპირ იწყებს ნეონაროდნიკული აზრებისა და შეხედულებების პოპულარიზაციას.

ი. სვედენცოვის ნაცნობთა წრე გამოამყვანა ტფილისის გუბერნიის ყანდარმერის სამმართველომ, სადაც ის „განსაკუთრებულ საიდუმლო მეთაურობაში იმყოფებოდა. მის ირგვლივ ჯგუფდება თ. კაიდანოვა, ა. ალექსანდროვსკი, ა. კალიუენი, ა. ავაჩანოვი, გ. ლასხიშვილი, ა. კრიტსკაია და სხვ.

ი. სვედენცოვის პოზიცია ეკლექტიკურია. სოციალური გარდაქმნების ამოცანები შეიცავენ როგორც ბურჟუაზიულ-დემოკრატიულ, ისე სოციალისტურ ელემენტებს.

90-იანი წლების შუა ხანებში ნაროდნიკული განწყობა საქართველოში მუშათა კლასში კვლავ საკმაოდ ძლიერი იყო. ამას თვალნათლივ ადასტურებს პექტოგრაფირებული პროკლამაციები, რომლებიც თბილისში 1896 წლის მარტსა და მაისში გავრცელდა<sup>6</sup>.

1897—1898 წლებში თბილისში ალექსანდროვის სამასწავლებლო ინსტიტუტის ყოფილმა სტუდენტმა ნიკოლოზ ლუზინმა შექმნა ტერორისტული ჯგუფი, რომელშიც შევიდნენ: ნ. ნიკოლაევი, ნ. გოროშენკო, კ. გალუშოვი, გ. გალუშოვი და ა. ლობანოვი. ჯგუფი მიზნად ისახავდა ჩაედინა „რიგი პოლიტიკური მკვლელობებისა და ემზადებოდა ტფილისში აფეთქებების მოსაწყობად“<sup>7</sup>.

თბილისის გუბერნიის ყანდარმთა სამმართველომ ვერ შეძლო ჯგუფის მიმართულების განსაზღვრა. ჩვენი ისტორიკოსების შრომებიც არ შეხებოა მის მოღვაწეობას. რიგი საბუთებისა უფლებას გვაძლევს, ვამტკიცოთ ნ. ლუზინის წრის მოღვაწეობის ნეონაროდნიკული ხასიათი. აგიტაციასთვის ნ. ლუზინი „თავისი მისაჯან, ი. ლუზინისაჯან, შოულობდა სოციალურ-რევოლუციურ ბროშურებს, რომლებსაც აძლევდა მათ წასაკითხად და გადასაწერად... უნერგავდა აზრს, რომ პოლიტიკური მკვლელობა, მიანებლად მიჩნეული პირის მოსაპობის მიზნით, ცოდვას და დანაშაულს არ წარმოადგენს“<sup>8</sup>.

1898 წლიდან დაწყებული საქართველოს სხვადასხვა ნეონაროდნიკულ მიმართულებებს შორის განხეთქილება შეიმჩნევა გ. ლასხიშვილი მკვეთრად გაემიჯნა ი. სვედენცოვს მთელ რიგ საკითხებში.

კერძო საკითხი ბაქოს ნავთის გატანაზე სარკინიგზო ტარიფის გაზრდის შესახებ იქცა კატალიზატორად იდეურ-საორგანიზაციო განხეთქილებისა რუ-

<sup>6</sup> См.: ЦГИА ГССР, ф. 17, оп. I, ед. хр. 3695, л. 3 об., г. გ ი ო რ გ ა ძ ე. თვითმკვრობელთა და რევოლუცია, თბ., 1928, გვ. 121-122.

<sup>7</sup> ЦГИА ГССР, ф. 153, оп. 2, ед. хр. 256, л. 26 об.

<sup>8</sup> იქვე.

სეთის ორიენტაციისა (ი. სვედენცოვი) და ნაციონალური მიმართულების (გ. ლასხიშვილი) ნეონაროდნიკებს შორის.

1898 წელს ი. სვედენცოვის გარშემო წარმოიქმნა ნეონაროდნიკების ჯგუფი, მომავალში სოციალისტ-რევოლუციონერები: ა. კრიტსკაია, ა. ალექსანდროვსკაი, ო. კაიდანოვა, რ. დანილევჩი, ა. კალიუჟნი, ა. კალიუჟნი, ცოლ-ქმარი ფ. და ე. ბეკები და მათი ვაჟი ლ. ბეკი, ცოლ-ქმარი ვ. და მ. ცვეტინცევი, ო. კამინსკაია, ვ. მაიკოვი, ცოლ-ქმარი ა. და ვ. კუზმინები და მათი ვაჟი ვ. კუზმინი და სხვ.

იმავე, 1898 წელს თბილისში ჩამოვიდა მეთვალყურეობაში მყოფი ლ. ლოიკო „სოციალისტ-რევოლუციონერთა სამხრეთ პარტიის“ ხარკოვის კომიტეტის წევრი, რომელმაც ჩამოსვლისთანავე კონტაქტი დაამყარა ი. სვედენცოვთან და მისი დახმარებით მოეწყო სამუშაოდ გაზეთ „ნოვოე ობოზრენიში“.

ჯგუფის მოქმედება ორგანიზებულ ხასიათს ღებულობდა. მისი წევრების ძალა ძირითადად მიმართული იყო იქითკენ, რომ შეექმნათ კავშირები რკინიგზის მოსამსახურეთა შორის. ამაში მათ ეხმარებოდა ის გარემოება, რომ ბევრი ყოფილი ნაროდოვოლეცი და რებრესირებული ნეონაროდნიკი სასჯელის მოხდის შემდეგ სამუშაოდ ამიერკავკასიის რკინიგზის სამმართველოში მოეწყო. ამ დროს რკინიგზაზე დიდ როლს ასრულებდა ლ. დალი, ი. ბოგაჩოვი, ი. სტაროსელსკი, ნ. ერმოლაევი და რ. დანილევჩი. თუ პირველი ოთხი ამ დროისათვის უკვე გადავიდა ან გადადიოდა სოციალ-დემოკრატების პოზიციაზე, რ. დანილევჩი ნეონაროდნიკად დარჩა, ხოლო შემდეგ სოციალისტ-რევოლუციონერთა პარტიის აქტიური წევრი გახდა.

ამ დროს ზემოთ ჩამოთვლილ რევოლუციურ მოღვაწეებთან მჭიდრო კავშირში იყვნენ ბ. კორსაკი, ვ. პეროვი, ე. ნიკოლსკაია, გ. ლასხიშვილი, კ. მესხი, ლ. შლემენზონი და მ. ყიფიანი. ბოლო სამი სოციალისტ-რევოლუციონერი გახდა<sup>9</sup>.

ნეონაროდნიკები დაჯგუფდნენ აგრეთვე ქალაქის გამგეობაში, სადაც მათ მფარველობდა ყოფილი ნაროდოვოლეცი ა. არგუტინსკი-დოლგორუკოვი, მასთან ერთად გადმოსახლებულებს ეხმარებოდა იქვე მომუშავე ს. ჭრელაშვილი.

ამ დროს ქ. გორში უნდარმერჩის სამმართველოს მიერ შემჩნეულ იქნა ნეონაროდნიკების მოძრაობის გამოცოცხლება: რ. ფანცხავა, ი. ბარამოვა, ლ. ტადევოსიანცი, ი. რამიშვილი და ს. ლაშაური, გორის მასწავლებელთა ნოროდოვოლცელთა წრის ყოფილი წევრი და სხვები, რომლებიც დაკავშირებული იყვნენ გ. ჩერნიავსკაია-ბახანოვსკაიასთან და სხვ.

თბილისში ი. სვედენცოვის ნეონაროდნიკული ჯგუფი ამყარებს კავშირს ექიმ ა. შატილოვთან ო. კაიდანოვის მეშვეობით.

1899 წლის მარტში თბილისში ჩამოვიდა სარატოვის წრის „სოციალისტ-რევოლუციონერთა ჩრდილოეთის კავშირის“ საქმის გამო სარატოვიდან გადმოსახლებული ს. ბარიკოვი, რომელსაც ჰქონდა სარეკომენდაციო ბარათები ნ. ჩერნოვასაგან (სოციალისტ-რევოლუციონერთა ლიდერის ვ. ჩერნოვის დისგან) ი. სვედენცოვთან და ი. ჯაბადართან. ცოტა ხნით ადრე თბილისში სარატოვიდან ჩამოვიდა საიდუმლო მეთვალყურეობაში მყოფი ა. დივეევა.

<sup>9</sup> ЦГИА ГССР, ф. 153, оп. 2, ед. хр. 198, л. л. 17—20 об.



ს. ბარიკოვის ჩამოსვლასთან დაკავშირებით ი. სვედენცოვის ნეონაროდნიკული ჯგუფის მოღვაწეობა აქტიურდება. ი. სვედენცოვის დახმარებით ს. ბარიკოვი. ბეჭდავს „ნოვოე ობოზრენიეში“, სადაც ნეონაროდნიკული შეხედულებების პოპულარიზაციას ეწევა.

ს. ბარიკოვსა და ნ. ჩერნოვას მიმოწერიდან, რომელიც ქ. ეკატერინოსლავის ყანდარმერიამ ჩაიგდო ხელში, ჩანს, რომ ი. სვედენცოვის თბილისის ნეონაროდნიკულ წრესა და „სოციალისტ-რევოლუციონერთა ჩრდილოეთის კავშირს“ შორის და აგრეთვე „სოციალისტ-რევოლუციონერთა სამხრეთის პარტიას“ შორის არსებობდა მჭიდრო კავშირი<sup>10</sup>.

თვით ს. ბარიკოვი ეწეობა სამუშაოდ ამიერკავკასიის რკინიგზის სამმართველოს კომერციულ განყოფილებაში. მისი ჩამოსვლისას ნეონაროდნიკების ჯგუფი შეივსო რიგი ახალი წევრებით: ნ. ხუდადოვი (თავის დროზე სანკტ-პეტერბურგის „კვერდელთა“ წრის წევრი იყო, ხოლო 80-იან წლებში ნაროდოვოლცებთან თანამშრომლობდა), დ. მურომოვი, ი. გერვასი (ძველი ნაროდნიკი), მამა და შვილი კესენინები და მიხაილოვი (გაზეთ „ტიფლისკი ლისტოკის“ თანამშრომელი).

ს. ბარიკოვს, ი. სვედენცოვსა და ა. ალექსანდროვსკიზე ავანტურული მეთვალყურეობით გამოიჩვენა, „რომ ეს პირები ეწვეიან მუდმივ ურთიერთობას მეთვალყურეობაში მყოფ ოლგა კაიდანოვასთან, რუდოლფ დანილოვიჩთან, ალექსანდრე მეთოდეს ძე კალიუჟინთან და მის ვაჟ ალექსანდრესთან, აგრეთვე თვალის ექიმ შატილოვთან“<sup>11</sup>.

ა. შატილოვი, ისკრის მიმართულების სოციალ-დემოკრატი, 1900 წელს გაემგზავრა ქ. ბაქოში, სადაც აქტიური წევრი გახდა ბაქოს სოციალ-დემოკრატიული წრის, რომელშიც შედიოდნენ ვ. კეცხოველი, ა. ენუქიძე და სხვ.

ზემოთ დასახელებული თბილისის ნეონაროდნიკული წრის კრებები იმართებოდა ხან ო. კაიდანოვას მიერ შექმნილ სახალხო ბიბლიოთეკაში, რომელსაც აგრეთვე სოციალ-დემოკრატებიც ესწრებოდნენ, ხან კი ი. სვედენცოვისა და ა. კალიუჟინის ბინებში.

ს. ბარიკოვი გ. ლასხიშვილთან, და ა. ავაჯანოვთან ურთიერთობას ინარჩუნებდა.

წრის დარბევის შემდეგ ს. ბარიკოვი გაემგზავრა მოსკოვს, საიდანაც „სოციალისტ-რევოლუციონერთა ჩრდილოეთის კავშირის“ ხელმძღვანელების მიერ გაგზავნილ იქნა სოციალისტ-რევოლუციონერთა ორგანოში, გაზეთ „რევოლუციონნაია როსიაში“ სამუშაოდ.

რუსული ორიენტაციის ქართველი ნეონაროდნიკები 1898 წელს, ეროვნული ფრთისაგან გამოყოფის შემდეგ, პრაქტიკულ მუშაობაში დაუახლოვდნენ ადგილობრივ სოციალ-დემოკრატებს. 1900 წელს რკინიგზაზე ჩამოსვლის მოწყობაში სოციალ-დემოკრატებთან ერთად ნეონაროდნიკებიც მონაწილეობდნენ. შესაძლებელია, რომ ი. სვედენცოვის ნეონაროდნიკული ჯგუფის მონაწილეობა ნახსენებ გაფიცვაში დომინირებულ ხასიათს არ ატარებდა, მაგრამ სოციალ-დემოკრატებისა და ნეონაროდნიკების ერთობლივი მუშაობის თვით ფაქტს კი ჩვენ მტკიცედ დადგენილად ვთვლით<sup>12</sup>.

<sup>10</sup> ЦГИА ГССР, ф. 153, оп. 2, ед. хр. 258, л. л. 37-38.

<sup>11</sup> იქვე, ფ. 39—42.

<sup>12</sup> См. ЦГИА ГССР, ф. 153, оп. 2, ед. хр. 262, л. 241; ЦГИА ГССР, ф. 153, оп. 2, ед. хр. 258, л. 39—42; ЦГИА ГССР, ф. 153, оп. 2, ед. хр. 237.

1900 წლის დასასრულიდან იწყება ყველა სოციალისტ-რევოლუციონერთა ჯგუფებისა და ორგანიზაციების ერთ სოციალისტ-რევოლუციონერთა პარტიად გაერთიანება. ამ მიზნით გაიმართა მოლაპარაკება ქუენევაში „სოციალისტ-რევოლუციონერთა ჩრდილოეთის კავშირთან“. უფრო ადრე მიღწეულ იქნა შეთანხმება „სოციალისტ-რევოლუციონერთა ჩრდილოეთის კავშირისა“ და „რუსეთის პოლიტიკური განთავისუფლების მუშათა პარტიისა“ შორის ამ ორგანიზაციების ერთიან სოციალისტ-რევოლუციონერთა პარტიად შერწყმის შესახებ.

ამ ორგანიზაციების გაერთიანების საქმეში დიდი როლი შეასრულეს ე. ბრეშკოვსკაიამ და გ. გერშუნმა, რომლებმაც 1901 წელს შემოიარეს ევროპული რუსეთის დიდი ნაწილი და ამიერკავკასია. მათ აღადგინეს ძველი კავშირები და შექმნეს ახალი ნეონაროდნიკული ჯგუფები.

1901 წლის თებერვალ-ნოემბერში თბილისში ჩამოვიდა გ. გერშუნი, სადაც მან მოახერხა „გაერთიანებინა დაყოფილი ჯგუფები და დაეთანხმებინა კავშირის თანამგრძობი სოციალისტ-რევოლუციონერები „პარტიას“ მიმხრობოდნენ“<sup>13</sup>. ძირითადად ისინი იყვნენ ინტელიგენტთა წრის წარმომადგენლები, აგრეთვე „დაპატიმრებებს გადაარჩენილი რამდენიმე წევრი „კავშირისა“... ტფილისში“<sup>14</sup>. აქ მხედველობაში გვაქვს მუშათა ნეონაროდნიკული ორგანიზაცია „მუშათა საქმის კავშირი“, წრე რომელიც 1887—1888 წლებში ფუნქციონირებდა თბილისში. ამასთან ამ ორგანიზაციის ერთ-ერთი ხელმძღვანელი მუშა-ხარატი თ. გუზენკო გახდა ერთ-ერთი თვალსაჩინო წევრი სოციალისტ-რევოლუციონერთა პარტიის „საბრძოლო ორგანიზაციისა“ და 1906 წელს მონაწილეობდა დეკემბრის შეიარაღებული აჯანყების ქალათის — სემიონოვსკის პოლკის მეთაურის, გენერალ მინის სიკვდილით დასჯაში.

ნეონაროდნიკული ჯგუფების სოციალისტ-რევოლუციონერთა პარტიად გაერთიანებაში „კავშირის“ წევრებიდან გარკვეული როლი შეასრულეს თ. გუზენკომ თბილისში და ვ. გერასიმოვმა ბათუმში.

1902 წლის ზაფხულში თბილისში უანდარმერის მიერ გამოქვეყნებული იქნა სოციალ-დემოკრატიული წრე, რომელშიც შედიოდნენ ლ. სკორნიაკოვი, კ. გოგუა, ვ. ბატიროვი, გ. თელია, კ. ფრანჩესკი, ა. რიაზინი, ლ. ბეკი, მ. ბორისოვა, გ. ჟილინა და სხვ. 17 აგვისტოს ვ. ბატიროვის ბინა გაჩხრიკეს, შედეგად იქვე დააკავეს ლ. სკორნიაკოვი, ა. კალიუჟნი და ნ. კესენიხი. აღმოაჩინეს გაზეთ „ისკრის“ ახალი ნომრები და სოციალისტ-რევოლუციონერთა პარტიის „ლექტურიე ლისტა“<sup>15</sup>.

როგორც მოკვლევაში მყოფ პირთა სიიდან ჩანს, ამ სოციალ-დემოკრატიულ წრეში შედიოდნენ სოციალისტ-რევოლუციონერები ლ. ბეკი, ა. კალიუჟნი და ნ. კესენიხი, ყოველ შემთხვევაში ისინი თანამშრომლობდნენ ამ წრესთან.

1901 წლიდან კავკასის სოციალ-დემოკრატიული ჯგუფები იწყებენ არალეგალური სტამბების შექმნას. ამ საქმეში დიდი როლი შეასრულეს გამოჩენილმა ლენინელებმა ვ. კეცხოველმა და ა. ენუქიძემ. მათ მიერ ორგანიზე-

<sup>13</sup> ЦГАОР СССР, Москва, ф. 102, ДП ОО, оп. 1903, ед. хр. 842, л. 12.

<sup>14</sup> Там же. См. так же: Леонов М. И. Из истории образования партии эсеров в кн.: Вопросы истории СССР, М., 1972, гв. 186.

<sup>15</sup> ЦГИА ГССР, ф. 153, оп. 2, ед. хр. 301, л. 17.

ბულმა სტამბამ „ნინა“ დიდი როლი შეასრულა ამიერკავკასიის პროლეტარი-ატის ორგანიზაციასა და დარაზმვაში. მათი ინიციატივით შეიქმნა აგენტთა ქსელი არალეგალურ გზით „ისკრას“ ამიერკავკასიაში ტრანსპორტირებისა და გავრცელებისათვის.

1902 წელს ბაქოს ჟანდარმერიამ ორგანიზაციას მიაგნო. დაიწყო დაპა-ტიმრებები. მაშინვე ჩავარდა თბილისის ჯგუფიც, ჟანდარმერიის სამმართვე-ლოს ცნობით, „თბილისის წრეს, რომელიც ნიკოლოზ პროსტოსერდოვმა ჩა-მოაყალიბა ეკუთვნოდნენ: ვლადიმერ დელიცინი, ნიკოლოზ პლატონოვი, ალექ-სანდრე იაზიკოვი და სხვ<sup>16</sup>.

ბათუმში მთავარ როლს ასრულებდა ა. გვათუა და იგივე ვ. დელიცინი. ბაქოს ჯგუფის მოქმედი წევრი იყო ა. შატილოვი გამოძიების მასალებიდან და დაპატიმრებულების რიგი პირადი საბუთებიდან, მათი მიმოწერებიდან და სხვა ჩვენ მიერ დადგენილია იმ პირთა წრე, რომლებიც აქტიურად მონაწილეობ-დნენ არალეგალური ლიტერატურის გადაზიდვასა, დაბეჭდვასა და გავრცე-ლებაში. მათ შორის იყვნენ სოციალისტ-რევოლუციონერები: ვ. დელიცინი, ნ. პროსტოსერდოვი, ა. ბალუევი, ი. გერვასი<sup>17</sup>.

იმავე 1902 წელს თბილისში ჩამოვიდა სოციალისტ-რევოლუციონერთა პარტიის ემისარი, მისი ცკ-ის წევრი მ. ნატანსონი („სედოი“), რომელიც შეეცა-და ნაციონალური ნეონაროდნიკული ჯგუფები (ქართული და სომხური) სო-ციალისტ-რევოლუციონერთა პარტიასთან გაეერთიანებინა. ამავე დროს თბი-ლისში ჩამოვიდა სოციალისტ-რევოლუციონერთა პარტიის მეორე გამოჩენილი მოღვაწე ა. გედეონოვსკი, რომელიც შეხვდა ა. არგუტინსკი-დოლოგორუოვს, ა. ალექსანდროვსკის და მ. ნატანსონს, აგრეთვე ნაციონალური ნეონაროდ-ნიკული მიმართულების წარმომადგენლებს.

1901—1902 წლებიდან, ი. სვედენცოვის გარდაცვალებისა და ს. ბორიკო-ვის გამგზავრების შემდეგ საქართველოში სოციალისტ-რევოლუციონერთა ჯგუფის ხელმძღვანელები გახდნენ: ძველი ნაროდნიკი და „ლავროველი“, ექიმი ნ. ხუდადოვი, მისი შვილი ვლადიმერ და ქალიშვილი მარიამი, ი. ჯაბა-დარი, ნაროდოვოლცი კუზმინების ვაჟიშვილი დ. კუზმინი, მ. კრასნინსკაია, რომელიც მიწერ-მოწერას ინარჩუნებდა ვ. ბურცევთან, ილია ქარცივაქსთან და ი. გერვასისთან.

1903—1904 წლებში თბილისში ჩამოვიდა რუსეთში ნაროდნიკული მო-ძრაობის პატრიარქი ნ. კულიაბკო-კორეცკი, რომელიც შეხვდა დასახლებულ პირებს.

ამრიგად, 1904 წელს ო. მინორის ჩამოსვლა თბილისში არ იყო დაკავშირე-ბული საქართველოში სოციალისტ-რევოლუციონერთა ჯგუფის შექმნასთან, რადგან ეს ჯგუფი ორგანიზაციულად უკვე 1901 წელს ჩამოყალიბდა.

ეს დასტურდება ქ. თბილისის ჟანდარმერიის სამძებრო განყოფილების მონაცემებით, რომლებიც გვამცნობს, რომ 1903 წლის დასაწყისში თბილისში

<sup>16</sup> Обзор важнейших дознаний за 1902 год., зб. 127.

<sup>17</sup> См. ЦГАОР СССР, Москва, ф. 102, ДП ОО, оп. 231, ед. хр. 2222 т. 4(1), л. 15.; ЦГИА ГССР, ф. 153, оп. 2, ед. хр. 314, л. 163.; ЦГИА ГССР, ф. 95, оп. 1, ед. хр. 37, л. 369.; Обзор за 1902 год и др.

არსებობდა სოციალისტ-რევოლუციონერთა პარტიის ჯგუფი, 1904 წლის დასაწყისში კი ბათუმში შეიქმნა სოციალისტ-რევოლუციონერთა პარტიის კომიტეტი.

В. Г. ХВЕДЕЛИДЗЕ

## НЕОНАРОДНИЧЕСКОЕ ДВИЖЕНИЕ В ГРУЗИИ В КОНЦЕ XIX — НАЧАЛЕ XX ВЕКА

### Резюме

В статье освещены вопросы преемственности между неонародническими фракциями и группами в Грузии, их связи с общероссийскими центрами, их взаимоотношения с местными социал-демократическими организациями искровского направления. Рассмотрен вопрос об образовании групп партии социалистов-революционеров в Грузии, ранее неправильно освещенный в работах ряда историков.

წარმოადგინა საქართველოს სსრ მეცნიერებათა აკადემიის აკადემიკოსმა ი. კაჭარავამ

მანანა ქიქოძე

**ნატურალური და ფულადი საზღაურის საკითხისათვის  
ვახტანგ VI-ის დროს**

XVIII ს-ის I მეოთხედისათვის ქართლში ნატურალური საზღაურის<sup>1</sup> გვერდით ფართოვდებოდა საზღაურის ისეთი სახე, რომელიც სესხის, ვალის, სარგებლის, ჯარიმის და სისხლის დაურევების, ნატურალური ფორმის გარდა, ფულადი ფორმის სახეობასაც იძენს. ეს პროცესი ვახტანგ VI-ის დროს ნელი ტემპით მიმდინარეობდა.

მარტივი სასაქონლო წარმოების არსებობის გამო ნატურალური საზღაური კვლავ ძალაში რჩებოდა, იგი თავის მნიშვნელობას არ ჰკარგავდა, მაგრამ, მიუხედავად იმისა, მის პარალელურად ფულადი საზღაურიც განავრცობდა არსებობას და თანდათანობით უფრო გამოკვეთილ სახეს იღებდა.

სპეციალურ ლიტერატურაში გამოთქმულია აზრი, რომ „ფული XVIII ს-ში... სუსტად არის განვითარებული, როგორც გადახდის და მიმოქცევის საშუალება... ჩვეულებრივი მოვლენაა ნატურალური სესხი, მისი დაფარვა ნატურით, პროცენტების გასტუმრება ნატურით“ და ა. შ.<sup>2</sup>

პროფ. ნ. ქოიავას მიერ წარმოდგენილი სურათი მეტისმეტად მუქია და თანადროული ნარატიული თუ დოკუმენტური მასალა საშუალებას იძლევა გარკვეული კორექტივები შევიტანოთ მასში. ჩვენს ხელთ არსებული სამართლის ძეგლები — განჩინებისა და გარდაწყვეტილების წიგნები, თამასუქები და ვალის ბარათები, ხარჯის ნუსხები ცოტა სხვაგვარად სახავენ არსებულ ვითარებას.

როგორც ცნობილია, ვახტანგ VI-ის დროს, ვახტანგის საკანონმდებლო წიგნების მიხედვით, ფულის ბრუნვა შესულია მოქმედებაში. ფული ქცეულია, როგორც გაცვლის საყოველთაო ექვივალენტი და ფულის საშუალებით ხდება სამუშაო ძალის შეფასება. ფულის მეშვეობით დგინდება სამუშაო ძალის საფასური. შედარებით ფართოვდება ფულის მიმოქცევა, რაც იმის მანიწინებელია, რომ ჩნდება მარტივი სასაქონლო წარმოების გარკვეული ჩანასახები. ამის დადასტურებაა თუნდაც ის, რომ გარკვეულ შემთხვევაში ცოცხალი სამუშაო ძალა, ე. ი. ყმა-გლეხის მუშაობა ყალიბდება საქონლის სახეობად და იღებს საქონლის გარკვეულ ფორმას. ფულის მეშვეობითა და მონაწილეობით სამუშაო ძალა — ყმა-გლეხი თუ მისი საქონელი გირავდება, ფული ისესხება, პროცენტი ისაზღვრება, დამნაშავეც ფულით ჯარიმდება. ამრიგად, ვახტანგ VI-ის

1 საზღაური — ზღვევინების მონაცემი. ს.-ს. ო რ ბ ე ლ ი ა ნ ი, სიტყვის კონა, 1949, გვ. 552.

2 ნ. ქოიავა, ფულის მიმოქცევა, კრედიტი და ფინანსები XVIII ს. ქართლ-კახეთში, თბ., 1963 გვ. 48.

დროს, სამუშაო ძალის გაცვლის პროცესში ფული მეტ-ნაკლებად ფიგურირებს.

ჯერ კიდევ ადრე, XVII საუკუნის 70-იანი წლების ფრანგი მოგზაური შარდენი მოგვითხრობდა რა საქართველოს შესახებ, აღწერდა ქართლის ეკონომიურ მდგომარეობას და ქართლის მაცხოვრებელთა ყოფა-ცხოვრებას, აღნიშნავდა, რომ მათ შეუძლიათ ფრანგ მისიონერებთან „ივაჭრონ, ფული სარგებლით გაასესხონ და ისესხონ“<sup>3</sup>. შარდენის ცნობას ადასტურებს დღეს ჩვენს ხელთ მყოფი ზოგიერთი დოკუმენტური მასალა.

ვახტანგ VI-ეს თავის სამართლის კანონებში ვალის სპეციალური თავი აქვს შედგენილი, სადაც იგი ვალისა და სარგებლის ზოგად სახეობებს ჩამოთვლის და აღნიშნავს სარგებლის ყველა სახესხეობებს: ერთ თუმანში აღებული 5 აბაზს, 4 აბაზს, 3 აბაზს, 10 შაურს, 2 აბაზს, 5 შაურს, აბაზს, 3 შაურს, 2 შაურს და მიუთითებს, რომ „ამაში დიად ბევრი გვარიც ქმნილა“-<sup>4</sup>.

ცნობილია, რომ გარკვეული თანხის გასესხების დროს, სარგებლის პროცენტის დონე ისაზღვრებოდა ეკონომიური ვითარებით. როგორც ზევით ვნახეთ, ვახტანგ VI-ის მიერ შედგენილი ოფიციალური სახელმწიფოებრივი სამართალი საზღვრავს და ადგენს პროცენტის ნორმას და საერთოდ ამჯობინებს პროცენტის აღებას ან არ აღებას, ზოგჯერ მცირის აღებას. ვახტანგის სამართალი ადგენდა, როგორც ვნახეთ, 12, 18, 24 და 30 პროცენტსაც. აქ მიღებულია მინიმუმი 12 პროცენტი და მაქსიმუმი 30 პროცენტი. ნ. ქოიავა წერს, რომ „30%, როგორც პროცენტის უდიდესი ნორმა, ძლიერ მაღალ ნორმად უნდა ჩაითვალოს“. იქვე განაგრძობს, „XVIII საუკუნეში დასავლეთ ევროპაში კანონით გათვალისწინებული პროცენტის უდიდესი ნორმა არსად არ აღემატებოდა 10%-ს, მაგრამ იქაც სინამდვილეში, გაცილებით უფრო მაღალი იყო“<sup>5</sup>.

გვინდა აღვნიშნოთ, რომ მართალია, ჩვენ ხელთ არსებული დოკუმენტური მასალის მიხედვით, საქართველოში 30% სარგებელი არ არის გავრცელებული სახე, მაგრამ მაინც ვგვხვდება სხვა სარგებელსა და სხვა პროცენტებთან ერთად. ამრიგად, ვახტანგის სამართალი არ ადგენს სარგებლის რაიმე ერთიან ნორმას, იგი ფიქსაციას ახდენს სარგებლის იმ განაკვეთებისას, რომელთაც სინამდვილეში ჰქონდათ ადგილი. ვახტანგ VI-მ კარგად იცის, რომ არ ხერხდება სარგებლის ნორმის ავტომატურად რეგულირება. სასაქონლო ფულად ურთიერთობაში კანონმდებლობის აქტიურ ჩარევას არ შეუძლია რაიმე ეფექტი მოგვეცეს. ყოველ კერძო შემთხვევას თავისი გარკვეული ადგილი ეთმობა. ვახტანგის სამართალი და ყოველი ერთი ფაქტი კონკრეტულ შემთხვევას გულისხმობს და მისი განზოგადება ყოველთვის და ყველა შემთხვევაში შეუძლებელია. თითოეული კერძო ფაქტი, ზოგად კანონად ვერ გასაღდება. ერთი კი ცხადია, რომ ვახტანგის კანონმდებლობა კარგად იცნობს ფულადი სარგებლის ნაირსახეობებს და ყოველ გარკვეულ მომენტს უსადაგებს მათ. დაგირავების დროს ისაზღვრებოდა გარკვეული პროცენტი არსებულ მოწოდებასთან თანაფარდობით და თუ ჭარბი იყო მოთხოვნა მიწოდებაზე, მაშინ იზრდებოდა პროცენტიც.

3 შარდენი, მოგზაურობა საქართველოში, თბ., 1935, გვ. 95; თბ., 1975, გვ. 324.

4 ვახტანგ VI, სამართლის წიგნი, § 116; ქართული სამართლის ძეგლები, თბ., 1963, ტ. I, I, გვ. 512.

5 ნ. ქოიავა, დასახ. ნაშრომი, გვ. 84—85.

ვახტანგის მიერ მოცემული სარგებლის რაობათა სურათი, ისაზღვრებოდა იმ თამასუქებისა და ვალის ბარათებით, რომლებიც XVIII ს. I მეოთხედს განეკუთვნებოდნენ და სარგებლის გარკვეულ შემთხვევებს ასახავდნენ.

ამრიგად, ჩვენ არა მარტო სესხის ფულად გამოხატულებას, არამედ სარგებლისა და პროცენტის გარკვეული ნაირსახეობას ვხედავთ. ეს არ იყო მშრალი კანონი. ვფიქრობთ, ეს იყო ის ქეშმარიტი და რეალური ვითარების ამსახველი კანონი, რომელიც XVIII საუკუნისათვის ქართლის ეკონომიურ ყოფაში შეიქმნა. მართალია, სამართლის წიგნში ვახტანგ VI ძირითადად ნატურალური სესხისა და ნატურალური სარგებლობის ნიმუშებს იძლევა, მაგრამ არ არის დადგენილი რა ხასიათის ნატურალური ნორმა ყველაზე უფრო გავრცელებული XVIII ს. I მეოთხედისათვის სარგებლის გადახდის შემთხვევაში.

„პურზე ერთი ორადაც გაიქმნა, ერთი სამადაც, ათი თხუთმეტადაც. ღვინო ერთი სამად, ერთი ორად, ერთნახევრადაც და ა. შ.“

ხაზგასმით უნდა აღინიშნოს, რომ ე. წ. „გირაოს“ ანუ დაგირავების გარეშე ფულის გასესხება, როგორც წესი, ამ დროისათვის არ ხდებოდა. სწორედ „გირაო“ იძლეოდა პასუხს კრედიტორისათვის იმ შემთხვევაში, როცა მსესხებელი რაიმე მიზეზით დათქმულ ვადაში ან დათქმული პირობებით ვერ გადაიხდიდა ვალს.

როგორც აღვნიშნეთ, სარგებლით გასესხების მრავალი ფაქტია დამოწმებული. ხშირად გასესხებული ფულის სარგებელი ნატურით ნაზღაურდებოდა და ეს ნატურალური გამოსაღები კრედიტორს დაგირავებული ყმებისაგან უნდა აეღო. მაგ., როდესაც პაპუა ციციშვილი ოთარაანთ პაატაშვილისაგან 26 მარჩილ თეთრს სესხად იღებდა, აგირავებდა მასთან თავის ყმას „თავისი მამულით, სახლ-კარით, ვენახით, სარწყავით, ურწყავით, ბაღბოსტნით, თავისი წყლით, სასაფლაოთი, საწისქვილეთი, მთით თუ ბარით“. შეთანხმება ასეთი იყო, რომ პაატაშვილი მოიხმარდა ამ ყმას და ყველა გამოსაღებით ისარგებლებდა, სანამ ციციშვილი მას თავს არ გადაუხდიდა. ციციშვილს ფულადი სარგებელი აღარ მოეთხოვებოდა. სანამ ყმა-გლეხისაგან გამოსაღებს პაატაშვილი აიღებდა.<sup>6</sup> სესხის აღება ამ შემთხვევაში ციციშვილის, ჩვენი ვარაუდით, გასავლის დაფარვას ხმარობდა. ხშირად, როგორც ნ. ქოიავა აღნიშნავს, „სესხის აღებას... თავადაზნაურობის მიერ ომი, სტიქიური უბედურებანი და გლეხის ვალდებულებების შეუსრულებლობანი იწვევდა“<sup>7</sup>. მართალია, ძირითადად სესხის აღება ვახტანგ VI-ის მოღვაწეობის დროს ხდებოდა პირადი საჭიროებისათვის და არა მოგების მომტანი საჭიროებისათვის.

გვაქვს ისეთი შემთხვევაც, როცა გირაოს ეყისრა სხვა ფუნქცია. კერძოდ, გირაო გამოიყენებოდა ვალის პროცენტის დასაფარავად. გირაოს გაყიდვის უფლება, ცხადია, აკრძალული იყო. იგი მხოლოდ იძულებით წესით მოხდებოდა, როცა მოვალე ვერ მოახერხებდა ვალის გადახდას. უპირატესი მდგომარეობა, ცხადია, გამსესხებელსა და მის ნათესავებს ჰქონდათ მოპოვებული. გირაოს ღირებულება, როგორც წესი, საგრძნობლად ჰარბობდა თავნის და შესაბამისად ეს ზედმეტი თანხა უბრუნდებოდა მოვალეს თავნის გადახდის შემდეგ. რაც

6 ხელნაწ. ინსტ. ფ. Qd, № 877.

7 ნ. ქოიავა, დასახ. ნაშრომი, გვ. 81.

შეეხება, იურიდიულ უფლებას, აქ აშკარად ფეოდალური კანონი მსესხებლის მხარეზე იყო, მას შეეძლო გაეყიდა თავდაპირველი გირაო, სამაგიერო გირაოს დადებით, მაშინ, როდესაც გამსესხებელი ვერც ერთ შემთხვევაში ვერ გაყიდა მას. გირაო გამსესხებლის ხელში გადადიოდა მხოლოდ იმ შემთხვევაში, თუ სასამართლო გადაწყვეტდა, რომ მოვალეს არ შეეძლო ვალის გადახდა. გირაო იძულების წესით იყიდებოდა, მით უმეტეს, რომ სულაც არ იყო საჭირო, რომ მიინცდამაინც გირაო გამსესხებელს ეყიდა. გირაოს შესყიდვაში უპირატესობა გამსესხებელთა ნათესაებს ეკუთვნოდათ და თუ ეს უკანასკნელი უარს იტყობდა გირაოს შესყიდვაზე, მხოლოდ იმ შემთხვევაში შეეძლო გირაო ეყიდა რომელიმე სხვა პირს. ამრიგად, გამსესხებელი გირაოზე მხოლოდ დროებით იძენდა იურიდიულ უფლებას, ვინაიდან მისი განსხვავება მას არ შეეძლო, რისი განმსაზღვრელიც თვით გირაოს არსებული ფეოდალური სისტემა იყო. მსესხებელს გირაოზე არ გააჩნდა არავითარი იურიდიული უფლება, მისი უფლება მხოლოდ გირაოს შემოსავლით განისაზღვრებოდა. მაგრამ ზღვებოდა ისე, რომ XVIII ს. I მეოთხედისათვის სავაზშო ან სავაჭრო კაპიტალი არ ინდობდა, როგორც უშუალო მწარმოებელს, ისე ფეოდალურ არისტოკრატისაც. ეს უკანასკნელი ხშირად ვერ ახერხებდა ვალის დაფარვას თავისი სოციალურ-ეკონომიური დაკანონების გამო და იძულებული იყო გირაო (ძირითადად ყმა-მამული) გაეყიდა და ამით გაესტუმრებინა ვალი. თვითონ მსესხებელნი, დასაშვებია, რომ ვახტანგ VI-ის დროს დაინტერესებულნი ყოფილიყვნენ გირაოს უკან დაბრუნებით, მისი შემდგომი ფეოდალური ექსპლოატაციას მიზნით. სავაზშო ან სავაჭრო კაპიტალის ასეთი ხშირი ტენდენცია უფრო გვიან ხანაშია მოსალოდნელი, ვახტანგ VI-ის დროს კი მას შედარებით ნაკლებად ვხვდებით.

ხშირად გირავნობის ნატურალურ სახეობასთან გვაქვს საქმე; მაგ., როდესაც სვიმონ აბრამიშვილს თავისი ბიძაშვილისათვის 13 მარჩილი უსესხნა და გირაოდ „თავისი შესავალ-გასავალით“ დაუდევა<sup>8</sup>. სარგებლის მაგიერ გამსესხებელს ვენახის შემოსავლით უნდა ესარგებლნა. ოთხ თუმან ნახევარ თეთრში დავირავებულა სამი კომლი ყმა. ფულად სარგებლისაგან განთავისუფლდა მოვალე და ყმებისაგან კისრებული გამოსაღების აღება კი კრედიტორს რგებია წილად.

როინ და ოთარ ჯავახიშვილების თამასუქიც ასეთსავე პირობაზე „შემდგარა“<sup>9</sup>. ამრიგად, აქ ჩვენ საქმე გვაქვს ყმა-მამულზე სარგებლის ნატურით გადახდის შემთხვევასთან. ასეთი მაგალითები ჩვენთვის საკვლევ ხანაში ხშირია, სადაც მოვალენი პირდაპირ აცხადებენ: „სანამ შენ თეთრს მოგცემდე, ჩემ წილ გამოსაღებს შენ სჭამდე, თეთრის სარგებელს კი არა მიზოვდე“<sup>10</sup>.

სარგებლის ასეთსავე ნატურალურ სახეობას წარმოადგენდა ქირა, რომელზედაც დამგირავებელი უარს ამბობდა: „ამ სახლის ქირას არ გთხოვ და არც შენი თეთრის სარგებელს“<sup>11</sup>.

როგორც ზემოთ ჩამოთვლილი შემთხვევებიდან ჩანს, ხშირად სარგებელი ნატურალურ სახეს ატარებდა, მაგრამ სარგებლის, ამ გავრცელებული ე. წ.

<sup>8</sup> ხელნაწ. ინსტ., ფ. Hd, № 3823.

<sup>9</sup> იქვე, ფ. Sd, № 129.

<sup>10</sup> მასალები საქ. ეკ. ინსტ., გვ. 14, № 8; ხელნ. ინსტ., ფ. Hd., № 3808.

<sup>11</sup> ხელნაწ. ინსტ., Hd, № 15007.



პროცენტის ნატურით დაფარვის გვერდით, ვითარდებოდა სარგებლის ფულადი ფორმა.

ვასესების მთავარ მიზანს, ცხადია, ვახტანგ VI-ის მოღვაწეობის ხანაშიც პროცენტის აღება წარმოადგენდა. კაპიტალი ამ შემთხვევაში, ძირითადად სავაზსო ან სავჭრო იყო, ხოლო კრედიტის შინაარსი კი მდგომარეობდა იმაში, რომ აღებული სესხი ძირითადად დაებანდა, არა როგორც ზედმეტი ღირებულების შემქმნელი წყარო, არამედ, როგორც საარსებო ან კი დამატებითი ხარჯების გადახდის საშუალება. მაგრამ ვხვდებით შემთხვევებს, როცა ფულის გამსესხებლის ხელში ზოგჯერ სესხი იქცეოდა სავაზსო კაპიტალად, რომელსაც ისევ გასცემდა. ამდენად, გამსესხებელი მევახშის როლში გამოდიოდა და პროცენტსაც თვითონ იღებდა. ვახტანგ VI-ის მოღვაწეობის დროს, ქართლის საძეგლო მნიშვნელოვან ეკონომიურ აღმავლობას განიცდის. შეინიშნება მარტივი სასაქონლო წარმოების შემთხვევათა გაფართოვება და წარმოებით წესზე გადასვლის ნიშნები (ზარაფხანის, სამღებროთა, სტამბის, არაყხანის, დაბახანის და სხვათა აქტიური მოქმედება), რომელნიც სახელმწიფოს მონოპოლიებს წარმოადგენდნენ და იჯარით გაიცემოდნენ. ფეოდალურ სახელმწიფოში პროცენტის ნაირსახეობა არსებულა. ძირითადად ვახტანგ VI-ის მეფობის ხანაში პროცენტი თუ სარგებელი, რომელიც არსებულ ფულად სახეს ატარებდა, თითქმის გარკვეულ ნორმად იყო დაწესებული. უფრო ხშირად თვეში სარგებელი მერყეობდა თუმანზე აბაზიდან ორ შაურამდე. ამის მაგალითები ხშირია. მაგ., ზაქარია თურმანიძის 5 თუმნის ვალში, თუმნის სარგებელი თვეში ერთი აბაზი უნდა მიეცა<sup>12</sup>, ასევე ზაალ თარხნიშვილს ამილახორ სახლთუხუცესის 11 თუმან ვალში სარგებელი თვეში ერთი აბაზის რაოდენობით უნდა ეხადა<sup>13</sup>. მამუკა მოურავისშვილი მოძღვარის ძმის წულის შოისაგან 15 თუმან ახალ თეთრში 1 აბაზ სარგებელს იხდის<sup>14</sup>. ასევე ხეჩუანთ მელქუას უნდა მიეღო თუმნის სარგებელი თვეში აბაზი<sup>15</sup>. შემდეგ კი ვხვდებით თუმნის სარგებელს თვეში სამ შაურს, რაც ყარაბუღაშვილისა და სლოლდაშვილების შეთანხმებას მოჰყოლია<sup>16</sup>. ასევე ნიკოლოზ თუმანიშვილს ერთ თუმან თეთრში თვეში სამი შაური პროცენტი აუღია<sup>17</sup>.

მაგრამ არის შემთხვევა, როდესაც კრედიტორი კიდევ უფრო მცირე სარგებელზეც თანხმდება. თუმნის სარგებელი თვის თავზე ორ შაურად დგინდება. მოქალაქე ჯალიბეგაშვილი ბეჟია საქუაშვილს თუმნის სარგებელს თვეში 2 შაურს პირდება<sup>18</sup>, ასევე ჩითახანთ გოგინაშვილი არუთინა ფარემუზ ნახირას 8 თუმან ნახევარ თავნში, თუმანზე 2 შაურს უნაღდებს<sup>19</sup>. რამაზაშვილი ბეჟა-ნა ხითარიშვილს თუმნის სარგებელს თვეში 2 შაურს აძლევს<sup>20</sup>.

ამრიგად, მცირე პროცენტია სესხის არსებობა ვახტანგ VI-ის მოღვაწეობის დროს ქვეყანაში დაბალი კრედიტის გარკვეულ არსებობაზე მიგვით-

12 მასალები საქ. ეკონომიური ისტორიისათვის, ტ. II, გვ. 9.

13 იქვე, გვ. 13, № 6; ხელნაწ. ინსტ. ფ. Hd, № 3784.

14 იქვე, ფ. Hd, № 14886.

15 სცია., ფ. № 701.

16 მასალები საქ. ეკ. ისტორიისათვის, ტ. II, გვ. 13, № 17.

17 ხელნაწ. ინსტ., ფ. Sd, № 1009.

18 სცია., ფ. № 1448, № 4215.

19 იქვე, ფ. Ad, № 755; ფ. Sd, № 831.

20 იქვე, ფ. Qd, № 8664.

8. „მ ა ც ნ ე“, ისტორიის სერია, 1988, № 3

თებს. ნ. ქოიავას მცირე პროცენტია სესხის არსებობაში ექვი შეაქვს და მის დოკუმენტურ მასალაში ასახვა შემდეგნაირად ხსნის: „საბუთებში ადგილი აქვს პროცენტის განაკვეთის საეჭვო დამთხვევას კანონით დაწესებულ განაკვეთთან. არ უნდა დაგვავიწყდეს, რომ ეს განაკვეთი ნაჩვენებია ხელწერილში, რომელსაც ოფიციალური დოკუმენტის ხასიათი აქვს და რომლის ჩავარდნა მოსამართლის, ე. ი. სახელმწიფო მოხელის ხელში გამორიცხული არ იყო. ფაქტიური, ფასეული პროცენტი, უფრო მაღალი იქნებოდა, ვიდრე კანონით გათვალისწინებული და ხელშეკრულებაში ნაჩვენები. უფრო მაღალი პროცენტი აიღებოდა ფასეულად“<sup>21</sup>.

ვითვალისწინებთ რა ქართლის არასტაბილურ ეკონომიურ მდგომარეობას ვახტანგ VI-ის ხანაში, დასაშვებად მიგვაჩნია ძვირფასიანი კრედიტის (30%-ის) არსებობა, მით უმეტეს, რომ ცალკეული მაგალითი ჩვენს მიერ მოტანილიც არის. მაგრამ დოკუმენტური მასალა უპირატესად დაბალპროცენტია კრედიტის (10%-ის) გავრცელებას ადასტურებს. ნ. ქოიავას მიერ გამოთქმულ მოსაზრებას კი დოკუმენტურ მასალაში სარგებლის დაბალი პროცენტის განზრახ ჩვენების შესახებ, ჩვენ ვერ გავიზიარებთ, ვინაიდან, როგორც უკვე აღვნიშნეთ, ვახტანგ VI-ის სამართალში სამართლის მაქსიმალური ნორმა 30%-ით იყო აღიარებული და ვალის წიგნებში მასზე დაბალი პროცენტის განზრახ ჩვენება კრედიტორის ინტერესებში სულაც არ შედიოდა. ამრიგად, სავესებით სამართლიანად მიგვაჩნია, რომ დოკუმენტური მასალა ქვეყნის ეკონომიკის რეალურ ვითარებას ასახავს და მათი გათვალისწინებით შესაძლებელია ფაქტიური მდგომარეობის აღდგენა.

ვხვდებით ისეთ შემთხვევასაც, როდესაც იასე ჭილაშვილი აგირავენს თავის ყმას და იღებს სესხად ორმოც ფლურსა (7 აბაზი) ანუ მანეთ ნახევარი და ორ მინალთუნს თეთრს. შანაშვილი იძლევა სარგებელს თვეში 6 აბაზს, ხოლო თავისი დაჭირავებული ყმის გამოსაღებს თვითონ იღებს. აგირავენს ყმას მხოლოდ თავნის გამო. მოვალე ისევ სესხად აძლევს დამგირავენს დამატებით ორ თუმანს და აიძულებს მას უარი თქვას თავისი ყმის გამოსაღებზეც. „შენ თეთრს სარგებელი არ ჰქონდეს“-ო.<sup>22</sup>

შეორე კიდევ ისეთი შემთხვევაა, როდესაც 12 თუმანში ავთანდილ თარხნიშვილი მდივანბეგ ერასტის 4 თუმანს თეთრს და „ერთ პატარა გოგოს“ აძლევს<sup>23</sup>.

ნ. ქოიავას მტკიცებით, ერთი მხრივ, თითქოს ფულადი ანუ ფასეული პროცენტის დაბალი განაკვეთის არსებობა ვახტანგ VI-ის დროს დასაეჭვებელია, მაშინ როდესაც გარდა ვახტანგ VI-ის კანონმდებლობისა, დოკუმენტური მასალაც იძლევა საშუალებას აღვნიშნოთ, რომ დაბალი პროცენტის მოქმედუნარიანობა ხშირი იყო. მაგრამ, მეორე მხრივ, კი საინტერესოა, რომ 12 თუმან თეთრში სარგებელი 4 თუმანი გაიცემოდა, ე. ი. 30 პროცენტი. ამრიგად, უმაღლესი ზღვარი 30 პროცენტიც ყოფილა ზოგიერთ შემთხვევაში დადასტურებული<sup>24</sup>, მაგრამ უფრო გავრცელებულ პროცენტად გვხვდება 12 და 10 პროცენტი, თუმცა ზოგიერთ შემთხვევაში 30 პროცენტიც დასაშვებად მიგვაჩნია. ვინაიდან ამისი პრეცედენტი ჩვენ ხელთაა. ამ შემთხვევაში პროცენტი გი-

21 ნ. ქოიავა, დასახ. ნაშრომი, გვ. 85—86.

22 სტია., ფ. № 1450, დ. 5, № 63.

23 ხელნაწ. ინსტ., ფ. Hd, № 13690, 1390.

რავნობის ინსტიტუტთან არის დაკავშირებული და გირაუნობის მთავარ ფუნქციასთან ერთად, პროცენტის დაფარვის საშუალებასაც ასრულებს. პროცენტის გასტუმრება ფულით, როგორც ვნახეთ, არც თუ ისე იშვიათი შემთხვევაა ვახტანგ VI-ის მეფობის დროს და ფულადი საზღაური მაინც გვევლინება გადახდის ერთ-ერთ საშუალებად.

ვახტანგ VI-ის მოღვაწეობის დროს გამსესხებელნი, რომელნიც სარგებლით ფულის გასესხებას აწარმოებდნენ, ახდენდნენ ამ ფაქტის სპეციალურ დოკუმენტურ გაფორმებას. დგებოდა ვალის ბარათი, სადაც კარგად ისახებოდა ფულის გასესხების და მისი ზრდის მთელი პროცედურა. 1709 წ. ვალის ნუსხაში პირდაპირ ჩამოთვლილია ერთი უცნობი პიროვნების ხელში მყოფი თამასუქები, სადაც განსაზღვრულია ფულის რაოდენობა და აღნიშნულია, თუ რომელ მევალეს რა რაოდენობის თამასუქი მიუცია მისთვის:

„ქაშხარაბეგის თამასუქი (4 თუმანი)

ელისბარას თამასუქი გ (3 თუმანი).

ფირანისი თამასუქი ჰ (5 მინალთუნი)

შერგილის ოსეფასი თამასუქი და (ჰ) (5 თუმანი, 5 მინალთუნი

მამასახლისის ფარსადანისი თამასუქი ბ (2 თუმანი, 6 მინალთ.)

ყარაბუღაშვილის თამასუქი ა (1 თუმანი).

მირიმანაანთ ოსეფას თამასუქი ა (1 თუმანი და 9 მინალთუნი).

ისეს თამასუქი 3

---

სულ 9 თამასუქია გაცემული დაახლოებით 18 თუმნის და 4 მინალთუნის ოდენობით<sup>25</sup>.

შესაძლებელია ვიფიქროთ, რომ ამ შემთხვევაში თამასუქთა ნუსხის მფლობელს გარკვეული მევახშეობისათვის მიუყვია ხელი, რომელიც აწარმოებს ამ თამასუქთა აღრიცხვა-აღნუსხვას. რა ხასიათის სარგებელს იღებდა ეს მევახშე ამ შემთხვევაში, ან კი როგორ იყო მობოვებული ეს თანხა არ ჩანს, მაგრამ ვფიქრობთ, იგი თამასუქს გასცემდა მევახშეობის მიზნით, რაც სჭირდებოდა იგი სავაზო კრედიტის გაზრდა-გაფართოების და შემდეგ შესაძლებელია, ისევ დაბანდებისათვის.

საინტერესო ცნობას იძლევა, აგრეთვე, ერთ-ერთი მევახშის ანგარიშის ნუსხა, რომლის მიხედვით ირკვევა, რომ მას 8 თვის მანძილზე მარტო სარგებელი 65 თუმანი აუღია. 65 თუმანი აუღია მევახშეს 162 თუმნის თავნის სარგებლად<sup>26</sup>. ამ შემთხვევაში ვალი ისევ ფულადი დაბანდების საშუალებას წარმოადგენდა და სავარაუდებელია, ვახშის ზრდის წყაროს ქმნიდა. როგორც ვხედავთ, პროცენტის ხვედრითი წონა სინამდვილეშიც რამდენადმე მაღალი იყო, ვიდრე ეს ცნობილია სამეცნიერო ლიტერატურაში. შეიძლება ვიფიქროთ, რომ ფულადი პროცენტის ხვედრითი წონა არ შემოიფარგლებოდა მხოლოდ

<sup>24</sup> ხელნაწ. ინსტ. ფ. Sd, № 607, 1801.

<sup>25</sup> ხელნაწ. ინსტ. ფ. Sd, № 1861.

<sup>26</sup> ხელნაწ. ინსტ. ფ. Sd, № 607.

თუმანზე ერთი აბაზითა და ან 2 შაურით. ზოგჯერ იგი თუმანზე 5 აბაზსაც იძლეოდა. ამ ზღვარს, როგორც ზევით აღვნიშნეთ, თვითონ ვახტანგის სამართლის § 116-ადგენს. ასევე კარგად ჩანს ვახტანგ VI-ის მოღვაწეობის პერიოდში, როცა ე. წ. „ვალის გარიგებაში“ ფულადი გირაოს ძირითადი ფუნქცია თავნის დაფარვის გარანტია იყო, ხოლო გირაოს ნივთიერი ფორმების (ყმა-მამული, საქონელი, ნივთი და ა. შ.) ღირებულება თავნზე ნაკლები არ უნდა ყოფილიყო.

განსაკუთრებით უნდა აღინიშნოს, რომ ვახტანგ VI-ის მოღვაწეობის პერიოდში მევენახეობითა თუ ვაჭრობით გატაცებულნი თარხნიშვილები იყვნენ ვფიქრობთ, მამულაშვილები, გოგიჯანაშვილები, ჭულაბაშვილები სესხს იღებენ თავიანთი საბრუნავი სახსრების შესავსებად, მაშინ, როცა საქირო იყო საქონლის მეტი რაოდენობით დაგროვება. მარტო დავით თარხნიშვილი რამოდენიმე პიროვნებისაგან იღებს ვალს: ბენედიქტე წინამძღვრისაგან 10 თუმან თეთრს<sup>27</sup>, ჩაუშლარ ქემამ დერვიშ-ბეგისაგან 6 თუმან თეთრს<sup>28</sup>, თავისი ბიძა თარხნისაგან 16 თუმან „ახალ თეთრს“ და სხვ<sup>29</sup>. იგი ყველას უხდის კუთვნილ სარგებელს. სადავო არაფერია დებიტორ კრედიტორთა შორის და რაც მთავარია, დავით თარხნიშვილი მოკლე ვადაში უბათილებს ყველას თამასუქებს, რადგან ვალები სრულიად აღარ რჩება. ცხადია, დავით თარხნიშვილი გარკვეული საქონლის დაგროვების შედეგად ახერხებს ყველა ვალის პირნათლად და დროულად დაბრუნებას. გარკვეულ საქმიანობასთანაა დაკავშირებული მოკლე ვადით ფულის სესხების საქიროება და შემდეგ მისი განაღდება. როგორც ჩანს, დავით თარხნიშვილს 2—3 წლის ვადაში თავნისა და სარგებლის დაბრუნება ნაყოფიერი ვაჭრობის შედეგად ან ინტენსიური მეურნეობის გაფართოვებით მოუხერხებია. ვეარაუდობთ კია, რომ საქმე უნდა გვქონდეს სავაზშო ან სავაჭრო კაპიტალთან.

ამრიგად, როგორც ვნახეთ, ვახტანგ VI-ის მოღვაწეობის დროს, სარგებლის ფულადმა ანაზღაურებამ ქართულ ეკონომიკაში გარკვეული ადგილი მოიპოვა. ამის პირდაპირი ამსახველი ვახტანგის კანონმდებლობა იყო. მართალია, მან სარგებლის ნატურალური ფორმა ვერ განდევნა, მაგრამ თვითონ გარკვეულ მოქმედუნარიანი გახდა.

ზემოთჩამოთვლილი ფაქტებისა და დაკვირვებების საფუძველზე შეიძლება ერთგვარი დასკვნა გაკეთდეს. ვახტანგ VI-ის დროს ფულადი პროცენტის ხვედრითი წონა ძირითადად მაღალი არ იყო, იგი დაახლოებით 10—12 პროცენტს უდრიდა, ხოლო ზოგ შემთხვევაში ორმაგად იზრდებოდა (დავით თარხნიშვილის მაგალითი; ხელნაწერთა ინსტიტუტში დაცული საბუთი, ფ. S.I, № 607, 1961). სარგებელზე უპირატესად დაბალი პროცენტის გაერცელება ძირითად ქვეყნის ეკონომიკის გარკვეულ აღმავლობასა და განვითარებაზე მიგვანიშნებს და გარკვეულ მარტივ სასაქონლო ურთიერთობათა გაფართოებისაკენ იხრება, მაგრამ ამავე დროს, რაც შეეხება სავაზშო კაპიტალს, ნ. ქოიავა აღნიშნავს, რომ „ფეოდალურ საზოგადოებაში... იგი არ ზოგავდა არც ფეოდალს, ხოლო უკანასკნელი არც გლეხს. ადგილი ჰქონდა გლეხობის, ხელოსნების, ვაჭრების და ფეოდალების განშრეებას“<sup>30</sup>.

<sup>27</sup> ხელნაწ. ინსტ. ფ. Hd, № 700; მას. საქ. ეკ. ისტ. ტ. II, № 13, გვ. 18.

<sup>28</sup> მასალები საქ. ეკ. ისტ., ტ. II, № 13, გვ. 18.

<sup>29</sup> იქვე, ტ. II, № 15, № 20, № 35; გვ. 10, 19, 35.

<sup>30</sup> ნ. ქოიავა, დასახ. ნაშრომი, გვ. 103.

მართლაც, თუ შევადარებთ ვახტანგის სამართლით წარმოსახულ სისხლის სამართლის დაურევების სისტემაში ფეოდალურ-სოციალური იერარქიის კიბეს ბექა-აღბულას სამართალს, დავინახავთ, რომ XVIII საუკუნისათვის, მართლაც, მოხდა არსებულ სოციალურ ფენათა შორის განშრეგება. ფეოდალთა ფენა თუ XIV ს. შესდგებოდა ერთი ხარისხის თავადისაგან, ვახტანგის სამართალში სამი ხარისხის თავადია დამოწმებული. აგრეთვე, აზნაურთა ფენაშიც მოხდა განშრეგება. ვახტანგ VI-ის დროს ორი ხარისხის აზნაურის მაგიერ 3 სახის აზნაური გაჩნდა. რაც შეეხება გლეხთა კატეგორიის განშრეგებას, აქაც სოციალური დანაწევრება გამოიკვეთა. „ნასყიდი“ და „ბოგანო“ გლეხმა სოციალური კატეგორიის ფუნქცია დაიმკვიდრა. ვფიქრობთ, ყოველივე ეს აიხსნება, ერთი მხრივ, ფეოდალიზმის გახანგრძლივებით, მისი დაჩინულობით საქართველოში, ხოლო მეორე მხრივ, ერთგვარად, ფეოდალურ მარტივ სასაქონლო მეურნეობაში სავაჭრო და სავაჭრო კაპიტალის შექმრის ხარჯზეც.

რაც შეეხება, სარგებლისა და პროცენტის დადგენის ზუსტ მაგალითებს ვახტანგის სამართლისა და არსებული დოკუმენტური მასალის მიხედვით ვერ ვახერხებთ, ზოგადად კი, ისინი ზემოთქმულის მიხედვით სრულიად გარკვეულად არსებობდნენ. ზოგჯერ, როგორც ითქვა, მაღალი პროცენტის არსებობა ძირითადად ამ შემთხვევაში ქვეყნის ეკონომიური დაქვეითების უტყუარი მიზეზი იყო. იმ გარეპოლიტიკური რთული სიტუაციის შედეგი, რომელიც ვახტანგ VI-ის დროინდელ ქართლში სამეფოს ირანისადმი დაქვემდებარებას, ლეკიანობას და შიდა ფეოდალურ ომებს უნდა მოჰყოლოდა. ეს ფაქტორები, თავის მხრივ, მაღალ პროცენტთან ვალის არსებობას განაპირობებდნენ და ხელს უშლიდნენ საერთოდ, როგორც კაპიტალის, ისე ვალის სოფლის მეურნეობასა, ვაჭრობასა და წარმოებაში ხშირ დაბანდებას, თუ არ გავითვალისწინებთ ცალკეულ შემთხვევებს.

მაგრამ ამ ცალკეულ შემთხვევათა არსებობა (თარხნიშვილების მაგალითები და ზემომოტანილი 2 შემთხვევა) მაინც გვაძლევს საშუალებას ვივარაუდოთ, რომ სავაჭრო და სავაჭრო კაპიტალი მთლად უცხო არ იყო ამ დროისათვის. რაც შეეხება, კაპიტალის მასობრივ დაბანდებას XVIII ს. I მეოთხედის სოფლის მეურნეობასა და მით უმეტეს მრეწველობაში, ამისი ცნობები ჩვენ არ მოგვეპოვება და რის გამოც დაბეჯითებით ამ შესაძლებლობებს ვერც ვუშვებთ. როგორც დაბალ, ისე მაღალი პროცენტის შემთხვევებისათვის, ერთ-ერთ მიზეზად ცვალებად კონაუნქტურად, ანუ ნიშანთვისებათა ერთობლიობად უნდა ჩაითვალოს ის, რაც ვახტანგ VI-ის დროინდელ მარტივ სასაქონლო მეურნეობას ახასიათებდა, კერძოდ, ბოლომდე განუვითარებელ სასაქონლო ურთიერთობათა ზრდას.

ჩვენი დოკუმენტების საფუძველზე არ გვძლევს საშუალება პროცენტის დადგენის დროს ფულადი და ნატურალური ფორმების ღირებულება შევაფარდოთ ან შევაფასოთ. სამისო მასალა არ გავაჩნია. არ შეგვიძლია აგრეთვე, ერთი და იმავე ოდენობის ვალში გადახდილი ნატურა და ფული შევასდგინოთ თანაბარი ან განსხვავებული ღირებულებით. ყოველივე ამის საშუალებას ჩვენ არ გვაძლევს ვახტანგ VI-ის მოღვაწეობის დროინდელი არსებული მასალა. ერთი კი ცხადია, რომ ნატურალური საზღაურის გვერდით ვითარდება ფულადი საზღაურის ფორმებიც და გარდა ამისა, ჩნდება სავაჭრო და სავაჭრო კაპიტალის განვითარების ნიშნები. ფული იფართოებს მიმოქცევის საშუალებას.

М. Г. КИКОДЗЕ

## კ ვOPCУ НАТУРАЛЬНОГО И ДЕНЕЖНОГО ВЗЫСКАНИЯ ПРИ ВАХТАНГЕ VI

### Резюме

В I четверти XVIII века в Картли наряду с натуральным взысканием развивалась и денежная форма взыскания. Этот процесс при Вахтанге VI протекал медленным темпом. В этот период уровень процента взыскания в основном не высокий, равняется 10—12%, но иногда возрастает вдвое. Столь низкий процент при Вахтанге VI способствовал расширению простых торгово-денежных отношений. Несмотря на существование торгово-денежного и ростовщического капитала, в сельском хозяйстве и тем более в промышленности он широко не распространялся. Этому способствовали рассальная зависимость Картли от персидского государства, нашествие дагестанских захватчиков и феодальные войны между княжествами и картлийским центральным государственным управлением. Однако при Вахтанге VI зародились торгово-денежные отношения, и наряду с натуральным взысканием появились торгово-денежные и ростовщические взаимоотношения. Деньги способствовали расширению средств обращения и приобретали объем обращения.

წარმოადგინა საქართველოს სსრ მეცნიერებათა აკადემიის ივ. ჯავახიშვილის  
 სახ. ისტორიის, არქეოლოგიისა და ეთნოგრაფიის ინსტიტუტის საქართველოს შუა  
 საუკუნეების ისტორიის განყოფილებამ

წიგანები

იმერეთის გვიანი შუა საუკუნეებისა და XIX საუკუნის 10-იანი წლების ტერიტორიულ-ადმინისტრაციული დაყოფა

მზარდი ეკონომიკურ-პოლიტიკური კრიზისის და გართულებული საგარეო ვითარების შედეგად გვიანფეოდალურ ხანაში ერთიანი საქართველო სამეფო-სამთავროებად დაიშალა. მაგრამ ქვეყნის სამეფო-სამთავროებად დაშლით მისი დეცენტრალიზაციის პროცესი ამაზე არ შეჩერებულა, ბატონყმურმა ურთიერთობამ საფუძველი ჩაუყარა სათავადოთა სისტემის წარმოქმნას. დიდებულებმა სამოხელეო ქვეყნები დაისაკუთრეს, ამ დიდმა სოციალურმა ძვრებმა საზოგადოებრივ ცხოვრებაში, ძირეულად შეცვალა ჩვენი ქვეყნის შემდგომი ისტორიულ-გეოგრაფიული ვითარება. საქართველოს პოლიტიკურ დაშლას ერისთავთა ინსტიტუტის თანდათანობითი მოშლა მოჰყვა, რამაც შესაბამისად საერისთავოთა გაუქმება გამოიწვია და ქვეყანა ახალ ადმინისტრაციულ-ტერიტორიულ ერთეულად — სადროშოებად დაყო. ჩვენ ქვეყანაში მიმდინარე ეს პროცესი საერთო იყო, მსგავს მოვლენებს დასავლეთ საქართველოშიც ჰქონდა ადგილი<sup>1</sup>.

XVI—XVII საუკუნეებში იმერეთის სამეფო ოთხ სამხედრო-ადმინისტრაციულ ერთეულად — I, II, III და IV სადროშოებად იყოფოდა.

I სადროშოს შემადგენლობაში ყოფილი სამოქალაქოს საერისთავო (გვიანი შუა საუკუნეების ვაკე, საჩინო და სალომინაო) და ფერსათი (გვიან შუა საუკუნეების საჩხეიძო) შედიოდა.

II სადროშო, ყოფილი არგვეთის საერისთავო უდიდესი ნაწილის მომცველი ადმინისტრაციულ-ტერიტორიული ერთეული იყო.

III სადროშო, ისტორიულ-გეოგრაფიული პროვინციის — რაჭის მომცველი ადმინისტრაციულ-ტერიტორიული ერთეულს წარმოადგენდა.

IV სადროშოს ოკრიბა და ლეჩხუმი შეადგენდა, რომელიც ამავე დროს იმერეთის მეფის თანამდგომის სასარდლო იყო<sup>2</sup>.

ასე წარმოგვიდგება ჩვენ იმერეთის სამეფოს ადმინისტრაციულ-ტერიტორიული ერთეულები — სადროშოები (მათი ტერიტორიული მოცულობის მიხედვით) XVI—XVII საუკუნეებში. მომდევნო ხანებში კი ვითარება ამ მხრივ საგრძნობლად შეიცვალა. XVII ს-ის მეორე ნახევარში ოდიშში გამთავრებულმა ლეჩხუმელმა ჩიქვანებმა, იმერეთის მეფეს ლეჩხუმი მისტაცეს და IV სადროშოს შემადგენლობაში მარტო ოკრიბა დარჩა. XVIII საუკუნის 70-იან წლებში სოლომონ I-მა გააუქმა რაჭის სასარდლო და იგი ზემო მხრის (ყოფილი II სადროშო) სასარდლოს შეუერთა. XVIII ს-ის დასასრულს და XIX ს-ის დასა-

<sup>1</sup> საქართველოს ისტორიის ნარკვევები, ტ. IV, თბ., 1973, გვ. 237, 238.

<sup>2</sup> ვახუშტი, საქართველოს გეოგრაფია, თ. ლომოურისა და ნ. ბერძენიშვილის რედაქციით, თბ., 1941, გვ. გვ. 162—165.

წყისში ვიდრე იმერეთის სამეფოს მეფის რუსეთი დაიპყრობდა, იგი სამ — შემომხრის, ვაკისა და ოკრიბის სასარდლოებად იყოფოდა<sup>3</sup>.

იმერეთის სამეფოში ჩვენ ვერ ვხედავთ ისეთ მსხვილ სამოურავოებს (იგულისხმება სახასო ქვეყნები), როგორც ეს ქართლ-კახეთში იყო.

გარკვეული ხასიათის ცნობები, იმერეთის სამეფოს XVIII ს-ის დასასრულისა და XIX ს-ის დასაწყისის ადმინისტრაციული დაყოფის შესახებ, დაცული არის კავკასიის არქეოგრაფიული კომისიის აქტების IV ტომში და 1859 წელს შედგენილ „Кавказский Календарь“-ში.

XIX ს-ის დასაწყისისათვის, ერთი ცნობის მიხედვით იმერეთის სამეფო სამოქალაქო მმართველობის მხრივ თითქოსდა ექვს — ვაკის, არგვეთის, საჩხეიდოს, ოკრიბის, ლეჩხუმის და რაჭის ოკრუგებად იყოფოდა<sup>4</sup>.

თუ ეს ცნობა ზუსტია და იმდროინდელი მეფე სოლომონ II სამოქალაქო-ადმინისტრაციული ერთეულების შემქმნელად უნდა მივიჩნიოთ და მაშინ აქ ჩამოთვლილი ოკრუგები ძველი ისტორიულ-გეოგრაფიული პროვინციების მომცველი ტერიტორიულ-ადმინისტრაციული ერთეულები ყოფილან.

ვაკის ოკრუგს — ალბათ ვაკე იმერეთი უნდა მოეცვა; ოკრიბის ოკრუგის შემადგენლობაში ისტორიულ-გეოგრაფიული პროვინცია ოკრიბა შევიდოდა. ასევე არგვეთის ოკრუგი, ისტორიული არგვეთის მიწა-წყლის უდიდესი ნაწილის შემცველი იქნებოდა. შესაძლებელია საჩხეიდოს ოკრუგმა ძველი ფერსათის ქვეყანა (გვიანი შუა საუკუნეების გაღმართი) მოიცვა; რაჭის ოკრუგმა კი ყოფილი რაჭის საერისთავო; ლეჩხუმის ოკრუგი, ლეჩხუმის პროვინციას მოიცავდა.

აქვე ისიც უნდა აღინიშნოს, რომ ამავე ცნობის მიხედვით, ამ ოკრუგებს ადმინისტრაციული მმართველობის მხრივ არავითარი მნიშვნელობა არ ჰქონდათ და ქვეყნის მართვა-გამგეობა სამოურავოებში იყო თავმოყრილი<sup>5</sup>.

ჩვენი აზრითაც, ალბათ ამ ცნობის ავტორი გნლოსაროვი, ძველი ისტორიულ-გეოგრაფიულ პროვინციებს ასახელებს, რომლებიც იმ დროისათვის ადმინისტრაციულ-ტერიტორიულ ერთეულებს აღარ წარმოადგენდნენ.

არქეოგრაფიული კომისიის აქტების IV ტომში ჩამოთვლილია იმერეთის სამეფოს ოცდაექვსი სამოურავო: ქუთაისის, ჩხერის, ლომსიათხევის, ხანის, საპიჭავოს, საჭილაგოს, ფარცხანაყანევის, ქვიტირის, გეგუთის, რიონის, კვახჭირის, ვარციხის, სიმონეთის, მუხურის, საზანოს, კაცხის, საქარის, კვარას, მინდასტირის, ხიდკრის, ჭიორას, ლების, გლოლას, ჭოდროთას და ჭყვივის<sup>6</sup>.

მოურავები მეფის კუთვნილ ციხეებში იმყოფებოდნენ ან ისეთ სოფელში, სადაც სახასო გლეხები ცხოვრობდნენ. გარდა მეფისა მოურავები ჰყავდათ აგრეთვე თავადებსაც და ეკლესიასაც.

სამეფო მოურავები, როგორც წესი, ერთი და იმავე გვარიდან ინიშნებოდნენ. იმერეთის სამეფოში მეფეს ეკუთვნოდა შემდეგი ციხეები: კვარაცხე, მინდაციხე, ჭყვიში, მუხური, ჩხერი, ჭოდროთა და ვარციხე<sup>7</sup>.

<sup>3</sup> ვ. კახიძე, დასავლეთ საქართველოს სოციალურ-პოლიტიკური სტრუქტურა და სამხედრო ორგანიზაცია XVII—XVIII სს. საკანდიდატო დისერტაცია, თბ., 1982., გვ. 176.

<sup>4</sup> П. Гнилосаров, О царе Соломоне II и бывшем при нем управлении, Кавказский календарь, на 1859 г. Тифлис, 1858, гв. 432.

<sup>5</sup> იქვე... გვ. 433.

<sup>6</sup> АКАК, ტ. IV, გვ. 432.

<sup>7</sup> П. Гнилосаров, დასახ. ნაშრომი.



უსათუოდ ცდებოდა ამ ცნობის ავტორი გლინოსაროვი, იმერეთის სამეფოს ადმინისტრაციულ-ტერიტორიულ ერთეულებად ზემოთ ჩამოთვლილი ოცდაექვსი სამოურავო რომ მიიჩნია. ეს სამოურავოები მეფის კუთვნილი სახასო სოფლები იყვნენ, რომლებითაც მეფის მოხელეები-მოურავები განაგებდნენ. ამ სახასო სოფლებში თავიანთი ყმები ჰყავდათ სამეფო სახლის სხვა წევრებს (დედოფალი, უფლისწულები), სხვადასხვა თავადური გვარეულობის წარმომადგენლებსა და ეკლესიასაც<sup>8</sup>, რის გამოც ხსენებულ სამოურავოებს ადმინისტრაციულ-ტერიტორიულ ერთეულებად ვერ ჩავთვლით.

XIX ს-ის 10-იანი წლების I-ნახევარში შექმნილი სამხედრო-პოლიტიკური მოვლენების შედეგად მეფის რუსეთმა იმერეთის სამეფო გააუქმა და იქ რუსული მმართველობა დამყარდა. 1811 წლის 19 აპრილის დებულებით ყოფილი იმერეთის სამეფო იმერეთის ოლქად გადაკეთდა, რომელიც ექვს ახალ ადმინისტრაციულ-ტერიტორიულ ერთეულად — ქუთაისის, ვაკის, რაჭის, საჩხერის, ჩხერისა და ბაღდადის ოკრუგებად დაყვეს. საოლქო ქალაქად ქუთაისი გამოცხადდა.

კავკასიის არქეოგრაფიული კომისიის აქტების I ტომში დაცული არის ერთი დოკუმენტი, რომელიც ყოფილი იმერეთის სამეფოს მიწა-წყლის ახალ ადმინისტრაციულ-ტერიტორიულ ერთეულებად — ოკრუგებად დაყოფის სისტემას შეეხება „Постановление об образовании внутренняго имеретинской области управления“. დადგენილების ავტორების აზრით, იმერეთის ტერიტორიის ახალი ადმინისტრაციული დანაწილება ქვეყნის გეოგრაფიული პირობების გათვალისწინებით უნდა მოწყობილიყო.

ხსენებული დოკუმენტის დაწვრილებითი ანალიზის შემდეგ ჩვენ მოგვეცა შესაძლებლობა დაგვედგინა ის ძველი ისტორიულ-გეოგრაფიული პროვინციები, რომლებიც ამა თუ იმ ოკრუგის შემადგენლობაში შევიდნენ.

ქუთაისის ოკრუგის შემადგენლობაში შევიდა მთლიანად ისტორიულ-გეოგრაფიული პროვინცია ოკრიბა, ყოფილი არგვეთის საერისთავო დასავლეთი ნაწილი მდ. ყვირილამდე და ქ. ქუთაისის შემოგარენი სოფლებითურთ: ქეტირი, მესხეთი, უკანეთი, გუგუთი, ოფშკვითი, ტყაჩირი.

ვაკის ოკრუგმა მდინარე რიონის დასავლეთით მდებარე ვაკე იმერეთი, „ფიცის კაცის“ სოფლები და საჯავახო მოიცვა — თითქმის ყოფილი სამოქალაქოს საერისთავოს უდიდესი ნაწილი.

რაჭის ოკრუგი ისტორიულ-გეოგრაფიულ პროვინციას — რაჭას დაემთხვა. საჩხერის ოკრუგმა კაცხურას, ყვირილასა და ძირულას შორის მდებარე არგვეთის ნაწილი მოიცვა.

ჩხერის ოკრუგი ყოფილი არგვეთის საერისთავო სამხრეთ-აღმოსავლეთ ნაწილის, მდინარეების — ძირულასა და ჩხერიმელას აუზებს შეიცავდა.

ბაღდადის ოკრუგის შემადგენლობაში ისტორიული ფერსათის მომცველი მიწა-წყალი (გვიანი შუა საუკუნეების საჩხეიძო-სალომონან და საჩინო) შევიდა.

რუსული მმართველობის მიერ ჩატარებული იმერეთის ახალი ადმინისტრაციულ-ტერიტორიული დაყოფა ქვეყნის ბუნებრივ-გეოგრაფიულ დანაწილებას ემთხვეოდა და არსებითად ძველ ქართულ, ისტორიულ-გეოგრაფიულ პროვინციებს იმეორებდა.

<sup>8</sup> АКАК, I, т. IV.

ვაკის ოკრუგი, რომლის შემადგენლობაში ცხენისწყალსა და რიონს შორის მოქცეული ტერიტორია შევიდა მცირე გამონაკლისის ვარდა, ყოფილ სამოქალაქოს საერისთავოს დაემთხვა. მხოლოდ ვაკე იმერეთის კუთვნილი რამდენიმე სოფელი: ქვიტირი, პატრიკეთი, ტყაჩირი, მესხეთი, უჯანეთი და ოფშკეთი არ შესულან ვაკის ოკრუგში.

ქუთაისის ოკრუგი ძირითადად რიონს, კახუხრა-ყვირილასა და რაჭის ქედს შორის მოქცეული ადმინისტრაციულ-ტერიტორიული ერთეული იყო, რომლის შემადგენლობაში ოკრიბა, ცენტრალური არგვეთი და ვაკე იმერეთის რამოდენიმე სოფელი შევიდა, შეიძლება ითქვას, რომ იგი გეოგრაფიულ ერთეულსაც წარმოადგენდა. ოკრიბა ქ. ქუთაისზე მიკრულ მხარეს წარმოადგენს და ამდენად, მისი ქუთაისის გუბერნიაში შეყვანა რამდენადმე გამართლებული ჩანდა. ისტორიული არგვეთი ცენტრალური ნაწილის ქუთაისის ოკრუგში შეყვანა, შესაძლებელია იმიტაც ყოფილიყო განპირობებული, რომ იგი ოკრიბაზე არის გადაბმული და გეოგრაფიკების მიერ ერთ გეოგრაფიულ არეალად განიხილება. ვაკე იმერეთის სოფლების — ქვიტირის, ბაკის-უბნის, მესხეთის, პატრიკეთის, გეგუთის და სხვათა ქუთაისის ოკრუგებში შეყვანა მათმა ქუთაისთან სიახლოვემ განაპირობა. ადვილი შესაძლებელია, რომ ისინი ქუთაისის ეკონომიკურ ქვერეგიონსაც წარმოადგენდნენ, ვინაიდან XIX საუკუნის 10-იანი წლების რუსულ წყაროებში ისინი ქუთაისის შემოგარენ სოფლებად იწოდებოდნენ.

ასევე შეიძლება ითქვას ჩხერისა და საჩხერის ოკრუგების შესახებაც, რომლებიც მდ. ძირულას ხეობას (ჩხერის ოკრუგის) და ყვირილას ხეობას (საჩხერის ოკრუგი) მოიცავდნენ და ამდენად, გეოგრაფიულ ერთეულებსაც წარმოადგენდნენ.

ბაღდადის ოკრუგი, რომელიც დაემთხვა ისტორიულ გეოგრაფიულ პროვინცია — ფერსათს, სამხრეთ იმერეთის მთისწინეთის მომკველი ადმინისტრაციულ-ტერიტორიული ერთეული იყო და შესაბამისად მკვეთრად გამოხატულ გეოგრაფიულ ერთეულსაც წარმოადგენდა.

საბოლოოდ ყველა იმის შედეგად, რაც ვთქვით, უნდა დავასკვნათ — რუსეთის ახალ მმართველობას თავისი ადმინისტრაციული რეფორმების გატარების დროს გაუთვალისწინებია მანამდე იმერეთის სამეფოში არსებული ვითარება და რუსული საოკრუგო სისტემა არსებითად ძველი ქართული ისტორიოგრაფიული ერთეულების საფუძველზე მოუწყვია.

1810 წლის ოქტომბერში აფხაზეთის სამთავრო რუსეთის იმპერიას შეუერთდა. აფხაზეთის მთავარი გიორგი შერვაშიძე რუსეთის მთავრობის ხელდებული და მისი პოლიტიკის გამტარებელი მმართველი ხდებოდა. იგი მხოლოდ საშინაო თვითმმართველობას ინარჩუნებდა.

1811 წლის 8 აპრილს რუსეთის ჯარები გურიის სამთავროში შევიდნენ და გურიის მთავარი მამია გურიელი იმერეთის ოლქის მმართველის კონტროლს დაუქვემდებარეს.

ყოფილი იმერეთის სამეფოს 1811 წლის 19 აპრილის დებულებით დამტკიცებული მართვა-გამგეობაა არ მოყვანილა სისრულეში. ვინაიდან იმერეთის მოსახლეობა ვერ შეურიგდა ქვეყნის თვითმყოფობის დაყარვას და აჯანყდა. საომარმა მოქმედებამ, რომელიც 1810 წლის ზაფხულსა და შემოდგომაზე იმერეთის ტერიტორიაზე მიმდინარეობდა, დიდად დააზარალა ეს ქვეყანა. 1811 და 1812 წლებში ყოველივე ამას ზედ დაერთო შავი ჭირი და წყალდიდობა. შავი ჭირი,

რომელიც ტორმასოვის ჯარებს გადმოჰყვა ახალციხის საფაშოდან, მთელ დასავლეთ საქართველოს მოედო და განსაკუთრებით იმერეთში მძინვარებდა. ომისაგან გამოწვეულმა სახალხო მეურნეობის მოშლამ, რომელსაც ზედ შავი ჭირი და წყალდიდობა დაერთო, იმერეთი გამოუვალ მდგომარეობაში ჩააყენა. მოსახლეობის მნიშვნელოვანი ნაწილი ამოწყდა, ნაწილი მეზობელ ქვეყნებში (ქართლსა და აფხაზეთში) გაიხიზნა, ადგილზე მხოლოდ ძალზე მცირერიცხოვანი მოსახლეობა დარჩა და ისიც თავიანთ გაპარტახებულ საკარმიდამოში. მონღოლები და ვენახის ბაღები დაუმუშავებელი და სოფლების დიდი ნაწილი დაცლილი იყო, მდგომარეობა იმდენად საშიში შეიქმნა, რომ მეფის ხელისუფლება იძულებული გახდა, იმერეთის გლეხობისათვის დახმარების სახით გაეცა 10 000 მანეთის ვერცხლის ფული და ამდენივე მანეთის ღირებულების სიმინდი, რათა ის მცირეოდენი დარჩენილი მოსახლეობაც არ აყრილიყო. სწორედ აქ მოტანილი გარემოება გახდა მიზეზი იმისა, რომ 1810 წლის დებულება ცხოვრებაში ვერ გატარდა და იმერეთის საოლქო მმართველობის გახსნა გადაიდო. იმერეთის მცხოვრებთ დროებით მოეხსნათ ყოველგვარი გადასახადი. ამასობაში განელო სამმა წელმა და აფხაზეთსა და ქართლში გახიზნულმა იმერლებმა იწყეს უკან დაბრუნება და თავიანთი გაპარტახებული მეურნეობის აღდგენას შეუდგნენ. ახლა კი იმერეთის მმართველმა სიმონოვიჩმა საჭიროდ ჩათვალა, ვითომცდა იმერეთის შემდგომი კეთილმოწყობისა და სამმართველო საქმეთა მოწესრიგებისათვის აქ ახალი საოლქო მმართველობა გახსნილიყო. სიმონოვიჩმა საქართველოს მთავარმართველ რტიშჩევისადმი გაგზავნილ რაპორტში იმერეთის მიწა-წყლის ახალი ადმინისტრაციულ-ტერიტორიული დაყოფის დებულება წამოაყენა.

სიმონოვიჩის აზრით, ყოფილი იმერეთის სამეფოს 1810 წლის დებულების მიხედვით ჩატარებული ადმინისტრაციულ-ტერიტორიულ ერთეულებად — ოკრუგებად დაყოფა ნაკარნახევი იყო მოსახლეობის მრავალრიცხოვნობით<sup>9</sup>. ეხლანდელ ვითარებაში კი როდესაც იმერეთის მოსახლეობა შემცირებული იყო, რამაც ხაზინის შემოსავლის დაკლება გამოიწვია, იმერეთის დროებითმა მმართველმა წამოაყენა პროექტი, რომ იმერეთი ნაცვლად ექვსი ოკრუგისა — ოთხ ახალ ადმინისტრაციულ ერთეულებად — ქუთაისის, ვაკის, შორაპნისა და რაჭის ოკრუგებად დაეყოთ<sup>10</sup>.

1814 წლის 25 თებერვალს გამოქვეყნდა დებულება იმერეთის ახალი ადმინისტრაციული დანაწილების შესახებ. მოგვეყვს ამ დებულების სრული ტექსტი: «Сообразно местоположению и обстоятельствам, Имеретия преобразуется ныне из 6-ти округов в четыре. 1-й Кутаисской, заключающий в себе город Кутаис, Квитири, Бакисубани, Месхети, Патреке-ти, Ткачири, Гегути, потом по левому берегу Риона, Гелати, Окрибу, Симонети, Чхари, Мухуру, Аргвети, с окружностью, Сакаро и все места по сию сторону речки Кацхури, также и по левому берегу Квири-ли, Квалити, Свири, Дими, Обчу, Кикневалети, Зегани и Хани с окружностью до границе Ахалцих, Багдади, Персати, Рикоти и Варцихе.

<sup>9</sup> 1810 წლის 19 აპრილის დებულებით იმერეთის ექვს — ქუთაისის, ვაკის, რაჭის, საჩხერის, ჩხერისა და ბაღდადის ოკრუგად დაყოფა იყო ნაგარაუდები.

<sup>10</sup> АКТЫ, т. V, გვ. 474, 475, 476.

2-იი Вакинской, в коеи Ваке, Маглаки, Бажи, Сакулия, Самтрედия, Джихаиши, Сочилаво и другие места за рекою Цхенисцкали до границе мингрельских, Хони с окружностью, Матхожи, Пицискали и по левому берегу реки Риона. Саджавахо, Сапанчаво, Сачино, Двалишвилеби, Сакристо и прочие места до границы Гурии и Турции. 3-й Шорапанской или Земоурско, в коеи часть Калцха по ту сторону реки Кацхури, Квацixe, Мгвиме, Цирквали, Сацретло, Чала, Кълбеури, Дзироани, Чиловани, Свери с окружностью Шрома, Шорапани и по левому берегу Квирили Самамукашвило, Чери с окружностью, Сачикоано, Берадзееби, Лоснатхеви и другие места до границы Ахалцixской и Грузии и 4-й Рачинской, которой заключаем в себе всю Рачинскую провинцию, всех Осетинцев, принадлежащих Имеретии и Сванскую деревню Ушкули до границы Грузии и Лечхуми» ქუთაისის ოკრუგის უფროსის ადგილსამყოფელი ქუთაისში დინიშნა, ვაკისა — მარნში, შორაპნის — შორაპანში, რაჭის — სხვაეაში<sup>11</sup>.

სხენებული დებულების გამოწველივითი ანალიზის შემდეგ ჩვენ მოგვეცა შესაძლებლობა მოგვეხაზა ძველი ისტორიულ-გეოგრაფიული ქვეყნები, რომლებიც ამა თუ იმ ოკრუგის შემადგენლობაში შევიდნენ და შემოგვეფარგლა ამ ოკრუგების სასაზღვრო ხაზები.

ქუთაისის ოკრუგის შემადგენლობაში შევიდა — მთლიანად ისტორიულ-გეოგრაფიული პროვინცია ოკრიბა, ყოფილი არგვეთის საერისთავოს მნიშვნელოვანი ნაწილი მდ. ყვირილამდე და მდ. კაცხურამდე, ქუთაისის შემოგარენი სოფლებითურთ: ქვიტირი, მესხეთი, უკანეთი, გეგუთი, პატრიკეთი, ტყაჩირი ქუთაისის ოკრუგს შეუერთეს აგრეთვე მდ. ყვირილას სამხრეთით მდებარე ყოფილი ბაღდადის ოკრუგის აღმოსავლეთი ნაწილი სოფლებითურთ: კვალითო, სვირი, დიში, ობჩა, კიკნაველეთი, ზეგანი, ხანი შემომავლით, ფერსათი, ბაღდადი, როკითი და ვარციხე, ე. ი. გვიანი და შუა საუკუნეების საჩხეიძო.

ქუთაისის ოკრუგს აღმოსავლეთით შორაპნის ოკრუგი ესაზღვრებოდა. სასაზღვრო ხაზი იწყებოდა მდ. კაცხურის სათავიდან, შემდეგ გასდევდა მას ოდნავ სამხრეთ-დასავლეთის მიმართულებით ვიდრე მდ. ყვირილას შესართავამდე. ამ ორი მდინარის შეერთების ადგილიდან საზღვრები კვლავ სამხრეთ-დასავლეთის მხრით მიემართებოდა და მიადგებოდა მდინარეების ყვირილასა და ძირულას შესართავს სოფ. საღენესთან. აქედან საზღვრის ხაზი მკვეთრად უხვევდა დასავლეთის მიმართულებით და სოფლების კვალითისა და ცხრაწყაროს შუა გავლით მდ. აჯამურისწყლის გადევნებით მიემართებოდა სამხრეთის მიმართულებით ვიდრე მაღლარიანის გორამდე.

სამხრეთის მხრით ქუთაისის ოკრუგს ახალციხის საფაშო საზღვრავდა და სასაზღვრო ხაზი მესხეთის ქედს გასდევდა.

დასავლეთით ამ ოკრუგს ვაკის ოკრუგი ესაზღვრებოდა. დასავლეთის საზღვრის ხაზი მის ჩრდილო მონაკვეთზე გასდევდა მდ. რიონს სამხრეთის მიმართულებით ქუთაისამდე, ქუთაისიდან მიუხედავად სამხრეთ-დასავლეთის მიმართულებით მდ. ოლასკურის გადევნებით, შემოუვლიდა დასავლეთიდან ქვიტირს, მესხეთსა და ბაშს, გეგუთისა და საყულიას შუა გავლით ეშვებოდა

<sup>11</sup> საქ. ცენტ. ისტორიული არქივი, ფ. 2, № 1, ს. 427, ფფ. 1—3.

რიონზე, აქედან სასაზღვრო ხაზი მკვეთრად უხვევდა სამხრეთ-დასავლეთის მიმართულებით და წაბლარის-ხევის, ქედ-ქედის, კვინისციის, ლამაზი გორასა და შუა-გორის გადავებით მიაღებოდა ტაპელოვნის მთას.

ჩრდილოეთიდან ქუთაისის ოკრუგს ოდიშის სამთავროში შემავალი ლეჩხუმი და რაჭის ოკრუგი ესაზღვრებოდა, რომელთაგანაც ხვამლის მასივითა და რაჭის ქედის დასავლური განშტოებით იმიჯნებოდა.

შორაპნის ანუ „ზემოურის“ ოკრუგი საჩხერისა და ჩხერის ოკრუგების გაერთიანების შედეგად შეიქმნა და ყოფილი არგვეთის საერისთავო აღმოსავლეთი ნაწილი ყვირილას, ძარულას, ჩხერიმელას ხეობები მოიცვა.

აღმოსავლეთის მხრით ამ ოკრუგს გორის მაზრა ესაზღვრებოდა. სასაზღვრო ხაზი ლიხის ქედზე მდებარე სირხ-ლებერტას მწვერვალთან იწყებოდა, შემდეგ პირდაპირი ხაზით მიემართებოდა სამხრეთით, გადაკვეთდა მდ. ყვირილას, გაივლიდა პერანგის მთას და კაპრების სსრს, მკვეთრად უხვევდა დასავლეთის მიმართულებით, ხევის-ჯვარისა და ხუნევის შუა გავლით ეშვებოდა მწვერვალ ტყემთაზე, შემდეგ გაუყვებოდა მდ. ბულის-წყალს. და მიემართებოდა სამხრეთის მიმართულებით ვიღრე ლომის-მთამდე.

სამხრეთით ამ ოკრუგს ახალციხის საფაშო საზღვრავდა — მცირე ზოლში და მათი გამყოფი სასაზღვრო ხაზი მესხეთის ქედს (მონაკვეთი ლომის-მთიდან ნატბევამდე) გასდევდა.

დასავლეთით შორაპნის ოკრუგს ქუთაისის ოკრუგი ესაზღვრებოდა და სასაზღვრო ხაზი მდინარეებს კაცხურას, ყვირილას, აჯამურისწყალსა და მდინარეების საკრაულასა და ჩხერიმელას წყალგამყოფ ქედს გასდევდა.

ჩრდილოეთიდან „ზემოურის“ ოკრუგს რაჭის ოკრუგი ემეზობლებოდა და მათი გამყოფი სასაზღვრო ხაზი რაჭის ქედის აღმოსავლეთ მონაკვეთს გაუყვებოდა.

ვაკის ოკრუგმა ძირითადად რიონის დასავლეთით მდებარე მიწა-წყალი ვაკე, „ფიცისკაცის“ სოფლები<sup>12</sup>, საჯავახო და ყოფილი ბაღდადის ოკრუგის დასავლეთი ნაწილი (საჩინო-სალომინაეო) მოიცვა.

ვაკის ოკრუგს აღმოსავლეთით ქუთაისის ოკრუგი საზღვრავდა და საზღვრის ხაზი იგივე იყო, რაც ჩვენ მიერ ზემოთ აღწერილი ქუთაისის ოკრუგის დასავლეთი საზღვარი.

სამხრეთ დასავლეთით ამ ოკრუგს გურიის სამთავრო ემეზობლებოდა და მათი გამყოფი სასაზღვრო ხაზი ხევის-წყლისა და მის შენაკადს ქვაფათას გაუყვებოდა.

სამხრეთით ახალციხის საფაშო ესაზღვრებოდა, რომლისაგანაც მესხეთის ქედის დასავლურის განტოტებებით იმიჯნებოდა.

დასავლეთით სამეგრელოს სამთავრო ეკვროდა და სასაზღვრო ხაზი მდ. ცხენისწყალს გასდევდა.

ჩრდილოეთის მხრით ოდიშის სამთავროში შემავალი ლეჩხუმი ესაზღვრებოდა და მათი გამყოფი საზღვრის ხაზი გორმალას მთაზე გადიოდა.

<sup>12</sup> „ფიცის კაცებად“ ითვლებოდა ქვემო იმერეთის მთა-გორიანი ზოლის სოფლების მოსახლეობა, რომლის ტერიტორიაც დაწყებული მდ. რიონიდან ვიღრე ოდიშის საზღვრებამდე იყო გადაჭიმული. (ქართული ხალხური საისტორიო სიტყვიერება, ტ. II, გვ. 162).

რაჭის ოკრუგი ისტორიულ-გეოგრაფიულ პროვინციას — რაჭას დაემთხვა. ამ დებულებით მის შემადგენლობაში უნდა შესულიყო აგრეთვე კუდაროს ხეობის ოსური სოფლები და თავისუფალი სვანეთის თემის სოფელი უშგული<sup>13</sup>.

ამ ოკრუგს აღმოსვლეთით გორის მაზრა ესაზღვრებოდა და მათ შორის გამყოფი საზღვრის ხაზი მწვერვალ ადაი-ხობს, წყფეთასქედისა და ყაზიროხის, რალ-აზას, ზეკარისა და სირხ-ლემერტას მთაგრეხილებს გასდევდა.

სამხრეთით ქუთაისისა და შორაპნის ოკრუგები ესაზღვრებოდნენ, რომელთაგანაც რაჭის ქედით ისაზღვრებოდა.

დასავლეთით ოდიშის სამთავროში შემავალი ლეჩხუმი ქვემო და ზემო სვანეთი ესაზღვრებოდა და საზღვრის ხაზი თავშეას მთას, ასკის წყალსა და ლეჩხუმის ქედს გასდევდა.

ჩრდილოეთით რაჭის ოკრუგს დიგორ-ბასიანის მხარე ემეზობლებოდა და საზღვარი კავკასიონის მთავარ ქედს გაუყვებოდა.

1811 წლის 19 აპრილის დებულებისაგან განსხვავებით, როდესაც ყოფილ იმერეთის სამეფოს მიწა-წყალი ექვს ნაწილად (ვაკის, ბაღდადის, ქუთაისის, ჩხერის, საჩხერის, რაჭის ოკრუგებად) დაყვეს, ესლა 1814 წლის დებულებით იმერეთის ოლქი ოთხ ახალ ადმინისტრაციულ ერთეულად — ვაკის, ქუთაისის, რაჭისა და შორაპნის ოკრუგებად დაანაწილეს. ადრე თუ „ზემო მხარი“ საჩხერისა და ჩხერის ოკრუგებად იყოფოდა, ახალი დაყოფით ისინი გააერთიანეს და მათგან ერთი მთლიანი ადმინისტრაციულ-ტერიტორიული ერთეული შორაპნის ოკრუგი შექმნეს. გაუქმდა ბაღდადის ოკრუგი და მისი ტერიტორია ქუთაისისა და ვაკის ოკრუგის აღმოსავლეთი მხარე საკარაულისა და ხანის წყლის ხეობებში შემოიერთა (გვიან შუა საუკუნეების საჩხეიძო-სალომიძო), ხოლო ვაკის ოკრუგს ბაღდადის ოკრუგის დასავლეთი ნაწილი სულორის ხეობა (საჩინო) ერგო. ერთი სიტყვით მოხდა ადმინისტრაციული ერთეულების გამსხვილება, რაც იმერეთის მოსახლეობის შემცირებამ და მასთან დაკავშირებულმა ფინანსურმა პრობლემამ განაპირობა.

ასე წარმოგვიდგება ჩვენ ყოფილი იმერეთის სამეფოს დაყოფის ვითარება 1814 წლის დებულების მიხედვით.

### 3. Ф. ЦИНЦАДЗЕ

## АДМИНИСТРАТИВНО-ТЕРРИТОРИАЛЬНОЕ ДЕЛЕНИЕ ИМЕРЕТИ ПОЗДНЕГО СРЕДНЕВЕКОВЬЯ И В НАЧАЛЕ 10-Х ГОДОВ XIX ВЕКА

### Резюме

В статье указано, что в основу нового административно-территориального деления, проведенного Кавказской администрацией в начале 10-х годов XIX века, было положено историко-географическое деление Имеретинского царства позднефеодального периода.

წარმოადგინა საქართველოს სსრ მეცნიერებათა აკადემიის ივ. ჯავახიშვილის სახ. ისტორიის, არქეოლოგიისა და ეთნოგრაფიის ინსტიტუტის საქართველოს ისტორიული გეოგრაფიის განყოფილებამ.

<sup>13</sup> ჩვენი აზრით, სავსეა, რომ იმერეთის ოლქის რუსულ ხელისუფლებას იმ დროისათვის, თავის ძალაუფლება გავერცხლებინოს სვანეთის თავისუფალი თემის რომელიმე სოფელზე და ამიტომაც ჩვენ რაჭის ოკრუგის შემოსაზღვრისას უშგული ოკრუგის ფარგლებიდან გამოვრიცხეთ.

**ქართლის ისტორია „მოქცევაჲ ქართლისაჲში“**

„მოქცევაჲ ქართლისაჲ“, როგორც სათაურიც მიგვიჩივებს, წარმოადგენს თხზულებას ქართლის გაქრისტიანების შესახებ. მისი პირველი ნაწილი ესაა ქართლის ისტორია<sup>1</sup>, სადაც, მირიანის მეფობასთან დაკავშირებით, ნინოს მიერ ქართლის მოქცევის შესახებაა მოთხრობილი<sup>2</sup> (ჩართულია ე. წ. „მოქცევაჲს“ „მცირე ნინოს ცხოვრება“<sup>3</sup>). ამის გამო თხზულების ეს ნაწილი აშკარად გამოიყოფა დანარჩენი, გაცილებით უფრო ვრცელი ნაწილისაგან, რომელიც მთლიანად უშუალოდ ქართლის გაქრისტიანების ამბებს შეეხება. მაგრამ არ უნდა იყოს სწორი აზრი, რომლის თანახმად „მოქცევაჲს“ ეს ორი ნაწილი ორ სხვადასხვა თხზულებადაა მიჩნეული:<sup>4</sup> თხზულების სათაურია „მოქცევაჲ ქართლისაჲ“, ხოლო მის ბოლოში (ე. წ. „მეორე ნაწილის“ ბოლოში) აღნიშნულია: „წიგნი ესე ქართლისა მოქცევისა... შემდგომად მრავალთა უამთა... ვპოვეთ“, საიდანაც ცხადია, რომ ეს ორივე ნაწილი ერთ თხზულებადაა გააზრებული, ერთი ნაწარმოების ორ ნაწილს წარმოადგენს<sup>5</sup>. ამიტომ ბუნებრივი ჩანს ვარაუდი, რომ ქართლის მოკლე ისტორიის ფუნქცია ამ თხზულებაში ქართლის გაქრისტიანების ქართლის ისტორიაში ლოკალიზება უნდა იყოს.

<sup>1</sup> მოქცევაჲ ქართლისაჲ. — წიგნი: ძველი ქართული აგიოგრაფიული ლიტერატურის ძეგლები, I, ილ. აბულაძის რედაქციით, თბ., 1964, გვ. 81—97 „მოქცევაჲში“ „ქართუს“ ფართე — „ყოველ ქართოს“ მნიშვნელობა აქვს. თხზულება სწორედ ქართული ქვეყნების ერთიანობის იდეას გამოხატავს (ზ. ალექსიძე, ეპისტოლეთა წიგნი, თბ., 1968, გვ. 167—188. ლიტერატურაც იხ. იქვე). ამიტომ მისი პირველი ნაწილიც ფაქტობრივად საქართველოს ისტორიას წარმოადგენს. ისევე, როგორც ქართლის მოქცევა აქ საქართველოს გაქრისტიანებას ნიშნავს.

<sup>2</sup> იქვე, გვ. 83—90.

<sup>3</sup> „მოქცევაჲ ქართლისაჲში“ „ნინოს ცხოვრების“ ორი განსხვავებული რედაქციაა დაცული — ე. წ. „მცირე ნინოს ცხოვრება“, რომელიც მის ქართლის ისტორიის ამასველ მატთანაა ჩართული, და ე. წ. „ვრცელი ნინოს ცხოვრება“, რომელიც ერთვის მატთანაა. ამის შესახებ, იხ. მ. ჩხარტიშვილი, ქართული პაგიოგრაფიის წყაროთმცოდნეობითი შესწავლის პრობლემები, „ცხოვრებაჲ წმინდა ნინოსის“, თბ., 1987, გვ. 8—9, შენ. 10.

<sup>4</sup> С. Какабадзе, Грузинские летописцы XI в., Тб., 1912, გვ. 32—36. ივ. ჯავახიშვილი „მოქცევაჲს“ ორ ნაწილს ორ სხვადასხვა თხზულებად განიხილავს (იხ. მისი, ძველი ქართული საისტორიო მწერლობა. — თხზულებანი თორმეტ ტომად, თბ., 1977, ტ. VIII, გვ. 103, 112).

<sup>5</sup> დაწვრილებით ამის შესახებ იხ. კ. კეკელიძე, „მოქცევაჲ ქართლისაჲს“ შედგენილობა, წყაროები და ეროვნული ტენდენციები. — წიგნი: ერთდღობი ძველი ქართული ლიტერატურის ისტორიიდან, ტ. I, თბ., 1956, გვ. 63—64. მეცნიერი დაასკვნის: „ამრიგად, „მოქცევაჲ ქართლისაჲ“ ორი მთავარი ნაწილისაგან შედგება; პირველში მოკლედ მოთხრობილია, რომ მირიან მეფის დროს ნინომ მოაქცია ქართლი, მეორეში კი მოცემულია დაწვრილებითი ცნობები ამ ამბისა და ნინოს თავდადასავლისა“ (იქვე, გვ. 64).

<sup>6</sup> ე. აბაშიძე, „მოქცევაჲ ქართლისაჲ“ როგორც საქართველოს ისტორიის წყარო, საღბლომ ნაშრომი, თბ., 1984, გვ. 50. ეს აზრი გამოთქვა მ. ჩხარტიშვილმაც, რომელიც ამაგრებს მოსაზრებას „მოქცევაჲს“ ორი ნაწილის მთლიანობის შესახებ, ხაზს უსვამს მათ შორის არსებულ შინაგან კავშირებს. მ. ჩხარტიშვილი, ქართული ისტორიული აზრის განვითარე-

„მოქცევაჲს“ „პირველი ნაწილის“ შემდეგ თხზულება ვრცლად გადმოგვეცემს „ნინოს ცხოვრებას“, რომელიც „შესავლით“ იწყება<sup>7</sup>. ამის შემდეგ ნინოს ცხოვრება აქ სხვადასხვა ავტორთა პირითაა გადმოცემული — სალომე უჯარმელის, სიდონიას და იაკობის. როგორც შედარებამ გვიჩვენა, ნინოს ცხოვრების ბიზანტიური რედაქციებისათვის<sup>8</sup> დამახასიათებელ კონტრაპუნქტებს „მოქცევაჲს“ „მეორე ნაწილის“ (ე. წ. „ვრცელი ნინოს ცხოვრების“) ის ნაწილი შეესაბამება, რომელიც სიდონიას მიეწერება, და საკუთრივ ნინოს ცხოვრებას შეეხება<sup>9</sup> (სიდონიას „აღწერილის“ პირველი თავი<sup>10</sup> ნინოს ცხოვრებას არ ეხება). სიდონიას „აღწერილ“ ამ ნაწილში ნინოს მცხეთაში მოღვაწეობის სწორედ ის პერიოდი ძირითადად გადმოცემული — მისი მცხეთაში ჩამოსვლისა და დედოფლის მოქცევის შემდგომ, ბიზანტიიდან სამღვდლოების ჩამოსვლამდე — რომელსაც მოიცავს ბიზანტიური ვერსია. სიდონიას „აღწერილი“ ნაწილი მთლიანად და, რაც მნიშვნელოვანია, ძირითადად იმავე თანმიმდევრობით შეიცავს ბიზანტიური ვერსიის ცნობებს, თუმცა გაცილებით უფრო ვრცელია მასზე. ამას გარდა, სიდონიას მონათხრობი საკუთრივ ნინოს შესახებ აქ აგრძელებს სალომე უჯარმელის მონათხრობს, ხოლო იაკობ მღვდელის მონათხრობი სიდონიას „თხზულებას“ აგრძელებს. საკუთრივ „ნინოს ცხოვრება“ „მოქცევაჲს“, „მეორე ნაწილში“, გარდა „შესავლისა“, სალომე უჯარმელის, სიდონიას და იაკობის მიერ „აღწერილი“ თავებით არის გადმოცემული. მაგრამ თხრობის ძირითადი ხაზი აქ ორ ადგილას გაწყვეტილია. კერძოდ, სიდონიას „თხზულების“ პირველი თავის უდიდესი ნაწილი<sup>11</sup> ესაა ვრცელი ექსკურსი ქართლის ებრაელთა ისტორიაში (სადაც წყაროდ აბიათარია დასახლებული), ხოლო სიდონიას და იაკობის „თხზულებებს“ შორის ვხვდებით „აბიათარის თხზულებას“, ყოფილი „პურიათა მღვდელის“ აბიათარის გაქრისტიანების შესახებ<sup>12</sup>. იაკობის თხზულებაში ნინოს მცხეთაში მოღვაწეობის უკანასკნელ ხანაზე და მისი მცხეთიდან გამგზავრების შესახებაა თხრობა, ხოლო ნინოს ცხოვრების უკანასკნელ ხანაზე და გარდაცვალებაზე (დაბასაბოდს) „ვრცელი ნინოს ცხოვრების“ პირველივე — „შესავალი“ თავი მოგვითხრობს (ავტორის ან შემდგენელის პოზიციით — მესამე პირში). ამით ამოიწურება „ვრცელი ნინოს ცხოვრება“ „მოქცევაჲს ქართლისაჲში“.

შატბერდულ რედაქციაში მომდევნო თავია და, მასშადადამე, თხზულების მესამე ნაწილი „აღმართებაჲ პატიოსნისა ჭუარისაჲ“<sup>13</sup>. ეს თავი, რომელიც

ბის ისტორიიდან („მოქცევაჲს ქართლისაჲ“). — მაცნე, ისტორიის სერია, 1985, № 3, გვ. 127, 128; მისივე, ქართული ჰაგიოგრაფიის წყარომცოდნეობითი შესწავლის პრობლემები, გვ. 19—20).

<sup>7</sup> მოქცევაჲს ქართლისაჲ, გვ. 98. „შესავლის“ თხრობა ავტორისეულია, ანუ, თხზულებისვე პოზიციით, შემდგენლის (მ. ჩხატოშვილი, ქართული ჰაგიოგრაფიის წყარომცოდნეობითი შესწავლის პრობლემები, გვ. 63, შენ. 2, შენ. 7).

<sup>8</sup> იხ. გეორგიკა, ბიზანტიელი მწერლების ცნობები საქართველოს შესახებ, ტექსტები: თარგმანითურთ გამოსცეს და განმარტებები დაურთეს ალ. გამყრელიძემ და ს. ყაუხჩიშვილმა., თბ., 1961, ტ. 1.

<sup>9</sup> მოქცევაჲს ქართლისაჲ, გვ. 130—144.

<sup>10</sup> იქვე, გვ. 124—130.

<sup>11</sup> იქვე, გვ. 126—130. ამ თავის დასაწყისი ნაწილი (გვ. 124—126) წარმართული ქართლის მოქცევის ზოგად საკითხებს ეხება.

<sup>12</sup> მოქცევაჲს ქართლისაჲ, გვ. 144—147.

<sup>13</sup> მოქცევაჲს ქართლისაჲ, გვ. 153.



კლარჯულ მრავალთავში ცალკე საკითხავადაა შეტანილი, ჭელიშურ რედაქციაში არ არის დაცული.

ამას მოსდევს (ჭელიშურ რედაქციაში კი პირდაპირ „აბიათარის თხზულუბას“), „მირიანის წიგნი“<sup>14</sup>. „მოქცევაჲს“ ამ ნაწილის „დამოუკიდებლობას“ მიუთითებს მისი სათაურიც, რომლის თანახმად ის „აღწერა მირიან მეფემან და მისცა ძის ცოლსა თუსსა სალომე უჯარმელსა“, სადაც ცხადია, რომ მხოლოდ ამ „წიგნზეა“ ლაპარაკი („მირიანის წიგნზეა“)<sup>15</sup>. „მირიანის წიგნში“ გადმოცემული თხრობის დიდი ნაწილი მკითხველისათვის წინა თავებდან უკვე ცნობილია, რადგან გარკვეულწილად ის ნინოს ცხოვრებასაც გადმოგვცემს და ამდენად, „ნინოს ცხოვრებისათვის“ დამახასიათებელი კონტრაპუნქტების ნაწილი აქაც დასტურდება, მაგრამ მხოლოდ გარკვეულწილად, რადგან „მოქცევაჲს“ ეს ნაწილი მირიანის ცხოვრებას ეხება (რომელიც გადაჯაჭვულია ქართლის მოქცევაჲსთან და ნინოს ცხოვრებასთან).

„მოქცევაჲ ქართლისაჲში“ ქართლის მოქცევა ყოველმხრივ არის გაშუქებული (ავტორის პოზიციით). ხაზგასმულია მისი ყველა უმთავრესი მომენტი (მრავალ დეტალთან ერთად): ნინოს მიერ ქართლის მოქცევა უმნიშვნელოვანესი მოვლენაა ქართლის ცხოვრებაში („პირველი ნაწილი“). ამ მოვლენის ცენტრალური ფიგურა წმ. ნინოა. ქართლი მისი მოქცეულია („მცირე ნინოს ცხოვრება“, „გრცელი ნინოს ცხოვრება“). ქართლის მოქცევის პრესტორია უშუალოდ ქრისტეს ჯვარცმის შემდეგ იწყება, როდესაც ქართლში მცხოვრებ ებრაელებს ჩამოაქვთ მცხეთაში ქრისტეს კვართი („ქართლის ებრაელთა ცხოვრება“ ანუ სიღონიას „თხზულების“ პირველი თავი)<sup>16</sup>. განსაკუთრებული როლი მიუძღვის ქართლის მოქცევაში მცხეთის მკვიდრს, ყოფილ „პურიათა მღვდელს“ აბიათარს (ამით უნდა აიხსნას „აბიათარის მოქცევის“ ცალკე ნაწილად გამოყოფა „მოქცევაჲში“ — მის „გრცელ ნინოს ცხოვრებაში“) და ბიზანტიიდან ჩამოსულ სასულიერო პირებს („ნინოს ცხოვრების“ ერთი ნაწილი იაკობ მღვდელის მიერ არის წარმოდგენილი). ხაზგასმულია წმ. ნინოს მოწაფეთა, კერძოდ, აბიათარის ასულის სიღონიას და კიდევ ერთი ქალის — სალომე უჯარმელის ღვაწლი რაც იმითაა განხორციელებული, რომ იაკობთან ერთად, ნინოს ცხოვრების სხვადასხვა პერიოდებს ისინი მოუთხრობენ მკითხველს<sup>17</sup>. ცენტრალური ფიგურა ქართლის სამეფოში მეფეა, რომლის მოქცევაც ნიშნავს სიმბოლურად ქართლის მოქცევას. ქართლის მოქცევის (და ე. ი. ნინოს ცხოვრების) ცენტრალური ეპიზოდი მირიანის მოქცევაა (ეს ფაქტი ცალკე თავადაა გამოყოფილი „მოქცევაჲში“, სიღონიას მიერ „აღწერილ“ ნაწილში)<sup>18</sup>. ბუნებ-

14 მოქცევაჲ ქართლისაჲ, გვ. 157.

15 ეს აღნიშნულია ლიტერატურაშიც: იხ. მ. ჩხარტიშვილი, დასახ. ნაშრომი, გვ. 71.

16 „მოქცევაჲს“ (იაკობის „აღწერილის“) მიხედვით, გაქრისტიანებული აბიათარი, „რომელი არა დაცხრებოდა ღამე და დღე ქადაგებისა ქრისტესსა“ პურიათა ბაგინისათვის „იძულებდა მეფისა, რათა არა შეძრან ნაწენები იგი მისი, არამედ რათა შესძინოს აღშენება, რამეთუ ვიდრე არდა გამოჩინებულ იყო ახალი მადლი (ქრისტიანობა — ე. ა.) ქუეყანასა ამას მუნ შინა იყო დიდებული სახელი საუკუნოჲსა მის ღმრთისა. და ერჩადა მეფე მისთა დღეთა და იყენეს მუნ შინა ელიოზის სათესავნი მღვდელად პურიათა ზედა“ (მოქცევაჲ, გვ. 152).

17 მ. ჩხარტიშვილის ვარაუდით, „გრცელი ნინოს ცხოვრება“ ავტორი (თხზულების პოზიციით, შემდგენელი) სალომე უჯარმელია და „შესავალიც“ მის ეკუთვნის. იხ. მისი დასახელებული ნაშრომი, გვ. 72—74.

18 მოქცევაჲ ქართლისაჲ, გვ. 134—137.

9. „მაცნე“, ისტორიის სერია, 1988, № 3

რევი ჩანს ამიტომ, რომ თხზულებაში მირიანის ცხოვრებას ცალკე ნაწილი ეთმობა (ე. წ. „მირიანის წიგნი“ „მირიანის ანდერძთან“ ერთად).

როგორც ჩანს, ასახვის თბიქტი — ქართლის მოქცევა, „მოქცევაჲ ქართლისაჲში“ რამდენიმე უმთავრეს ასპექტშია წარმოჩენილი — ქართლის მოქცევა და ქართლის ცხოვრება (პირველ ნაწილში), ქართლის მოქცევა და ნინოს ცხოვრება; ქართლის მოქცევა და მცხეთის ებრაელთა დიასპორა (ცენტრალურ ნაწილში ანუ „ვრცელ ნინოს ცხოვრებაში“); ქართლის მოქცევა და მეფე მირიანი („მირიანის წიგნი“).

ამ ნიშნით (და არამარტო ამ ნიშნით) აშკარად იკვეთება, კ. კეკელიძის სიტყვით რომ ვთქვათ, „ზედმეტობა“ „მოქცევაჲს“ იმ ნაწილისა, რომელიც დასათაურებულია, როგორც „აღმართებაჲ პატიოსნისა ჯუარისაჲ მცხეთას...“<sup>19</sup> ეს თავი გვიანდელი შენაზარდი ჩანს თხზულებაში, რაც არაერთხელ აღნიშნულა<sup>20</sup>. ამით ხსნიან იმ გარემოებასაც, რომ ეს თავი ჭელიშურ რედაქციას საერთოდ არ მოუპოვებდა და რომ ის ცალკე საკითხად („მოქცევაჲსაგან“ დამოუკიდებლად!) გვხვდება კლარჯულ მრავალთავში<sup>21</sup>.

თუ ასეა, „მოქცევაჲს“ თავდაპირველი რედაქცია ტრიპტიხად წარმოგვიდგება, რომლის სამივე ნაწილი (მატიანე, „ვრცელი ნინოს ცხოვრება“ და „მირიანის ცხოვრება“) თავის მხრივ რთული შედგენილობის ნაწილებია. განსაკუთრებით თხზულების ცენტრალური ნაწილი — „ვრცელი ნინოს ცხოვრება“, რომელიც შენაზარდი თავის გამოკლებით ხუთ ძირითად ნაწილად შეიძლება დაიყოს, რომელთაც წინ კიდევ „შესავალი“ ნაწილი უძღვის. ამ ხუთი ნაწილიდან (რომლებიც მიეწერებათ თვითმხილველებს) ცენტრალური ნაწილია (როგორც „ვრცელი ნინოს ცხოვრების“, ასე მთლიანად მეფილი თხზულებისა) ნინოს მცხეთაში მოღვაწეობის და ე. ი. საკუთრივ ქართლის მოქცევის ამსახველი ნაწილი (რაც სიმბოლურად მეფისა და მისი ოჯახის მოქცევაში გამოიხატება), რომელიც სიდონიას მიეწერება და „ნინოს ცხოვრების“ ბიზანტიურ ვერსიას ემთხვევა. ამ ნაწილის წინა და მომდევნო ნაწილები (ე. ი. მეორე და მეოთხე ნაწილი) ქართლის ებრაელთა დიასპორას შეეხება: ერთი — მათი ქრისტიანული ნაწილის ისტორიას ჯვარცმის შემდგომ (რაც ამავე დროს ქართლის მოქცევის პრეისტორიაც არის<sup>22</sup> — სიდონიას „აღწერის“ პირველი

<sup>19</sup> კ. კეკელიძე, დასახ. ნაშრომი, გვ. 65.

<sup>20</sup> მ. ჩხატარაიშვილი ამ თავს არ განიხილავს „მოქცევაჲს“ ნაწილად, აღნიშნავს რა, რომ „იაკობის მოგონებას კრებულში მოსდევს მირიანის „წიგნი“ (დასახ. ნაშრომი, გვ. 71), რადგანაც ის „აშკარად ზედმეტი ჩანს და შემდგომი დროის შენაზარდი უნდა იყოს“ (იქვე, შენ. 40). ს. ყუბანეიშვილი ი, „მოქცევაჲ ქართლისაჲს“ ჭელიშური რედაქცია, თსუ შრომები, 1940, XII, გვ. 96, სქოლიო I.

<sup>21</sup> კ. კეკელიძის, თუმცა აშკარად ფრთხილი ვარაუდი სიდონიას „აღწერის“ პირველი თავის „მოქცევაჲში“ მოგვიანებით ჩართვის შესახებ, ვფიქრობთ, არ მართლდება, რადგან, გარდა იმისა, რომ ის „მიზნად ისახავს გაგვითვალისწინოს ებრაელთა დიასპორის მდგომარეობა მცხეთაში და მისი ურთიერთობა პალესტინასთან“, ქართლის მოქცევის პრეისტორიას გადმოგვცემს და ამდენად, თხზულების ორგანულ ნაწილს წარმოადგენს. საყურადღებოა აქ წყაროდ, აბიათარის დასახელებაც, რაც თხზულების დანარჩენ ნაწილთან (კერძოდ, აბიათარის „აღწერა-რილთან“) მის შინაგან კავშირდაც შეიძლება ჩაითვალოს (კ. კეკელიძე, დასახ. ნაშრომი, გვ. 64).

<sup>22</sup> რამდენადაც თხზულებაში ყველაფერი ქართლის მოქცევაჲსთან არის დაკავშირებული, ყოველივე ის, რაც უსწრებს ამ მოვლენას, მის პრეისტორიას წარმოადგენს. ამ თვალსაზრისით ქართლის მოქცევის პრეისტორია როგორც ქართლის ქრისტიან ებრაელთა აღნიშნული ისტორია, ასევე ნინოს ცხოვრება მცხეთაში ჩამოსვლამდე და ქართლის სამეფოს ისტორია მირიანამდე.

თავი), მეორე — ქართლის მოქცევის ერთ-ერთი უმნიშვნელოვანესი მოღვაწის — ყოფილი „ჰურიათა მღვდლის“ აბიათარის მოქცევას. პირველი ნაწილი („შესავლის“ შემდეგ) ესაა „ნინოს ცხოვრება“ მცხეთაში ჩამოსვლამდე (და ე. ი. ქართლის მოქცევამდე), რომელიც სალომე უჯარმელს მიეწერება. ბოლო — მეხუთე ნაწილი (რომელიც აბიათარის „წიგნს“ მოსდევს და იაკობს მიეწერება), ნინოს მცხეთაში მოღვაწეობის უკანასკნელ პერიოდს შეეხება უკვე მოქცეულ ქართლში. რითაც სრულდება „მოქცევაჲს“ „ვრცელი ნინოს ცხოვრება“ — თხზულების ცენტრალური ნაწილი.

თხზულების აღნიშნულ ძალზე არაერთგვაროვანი ცალკეული ნაწილების მთლიანობას (როგორც მისი სამი ძირითადი შემადგენელი ნაწილისა, ასე მათ-ცალკეული ნაწილების), რომელთაც ზშირად არავითარი პირდაპირი კავშირი არ გააჩნიათ — ერთი შეხედვით არც კი ჩანს მათი ერთ თხზულებაში გაერთიანების საფუძველი (ქართლის ისტორიის ამსახველი მატთანე, აბიათარის „წიგნი“, „ნინოს ცხოვრება“, „ქართლის ქრისტიან ებრაელთა ისტორია“, მირიანის „წიგნი“) — ასახვის რთული ობიექტი — ქართლის მოქცევა განაპირობებს, რაც ორიგინალურად, თხზულების რთული კომპოზიციის საშუალებით (არაერთგვაროვანი ნაწილების თხზულებაში განლაგებით) მაღალი მხატვრული ოსტატობით არის განხორციელებული<sup>23</sup>.

შეიძლება დავასკვნათ, რომ ქართლის ისტორიის ამსახველ ნაწილს „მოქცევაჲში“ დამოუკიდებელი მნიშვნელობა არ გააჩნია. ის ტრაპიზის პირველ ნაწილად უნდა ყოფილიყო გააზრებული და თხზულების მხოლოდ ერთ-ერთ ასპექტს წარმოაჩენს — გვაჩვენებს ქართლის მოქცევას ქართლის ისტორიაში.

„მოქცევაჲს“ მატთანეში ქართლის ისტორია ძვ. წ. IV ს-ის დასასრულიდან ახ. წ. IX ს-ის დასასრულამდეა გადმოცემული. მაგრამ, განსხვავებით მისი ძირითადი ტექსტისაგან, რომელიც VII ს-ის II ნახევრამდე მოდის, ვიდრე IX ს-ის დასასრულამდე მოწვენილი ნაწილი, მმართველთა და კათალიკოსთა მხოლოდ მშრალი სიით არის წარმოდგენილი, ისიც ცალ-ცალკე — ჯერ მხოლოდ მმართველთა, შემდეგ კათალიკოსთა სიით. ამით მატთანის ეს ნაწილი — სტეფანოზ II-ის ერისთავობის შემდეგ, ვიდრე IX ს-ის დასასრულამდე, გამოიყოფა ძირითადი ტექსტიდან (რომელიც კომპოზიციურად შეკრულ ერთ მთლიან ნაწარმოებს წარმოადგენს) და აშკარად გვიან მიმატებულის შთაბეჭდილებას ტოვებს. ამიტომ ფიქრობენ, რომ ის გვიანდელ — IX ს-ის რედაქტორს უნდა ეკუთვნოდეს<sup>24</sup>. ამაში „მოქცევაჲს“ მატთანის კომპოზიციაც გვარწმუნებს.

„მოქცევაჲს“ მატთანეში (აღნიშნულ საზღვრებში) ხუთი ძირითადი ნაწილი შეიძლება გამოიყოს. აქედან ცენტრალურია ნინოს მიერ ქართლის მოქცევის ამბავი („მცირე ნინოს ცხოვრება“), რომელიც მატთანის შუაში, შესაფერის ქრონოლოგიურ ადგილასაა ჩართული. ეს ნაწილი მოცულობით მთელი მატთანის ტოლია.

<sup>23</sup> უდავოდ თხზულების გამოლიანებას ემსახურება აქ არსებული შინაგანი კავშირებიც, მაგრამ განმსაზღვრელი მნიშვნელობა მათ არ უნდა ჰქონდეთ, მით უმეტეს, რომ აქ ზოგიერთი წინააღმდეგობაც არსებობს. რაც ვერ არღვევს თხზულების მთლიანობას.

<sup>24</sup> მოქცევაჲ ქართლისაჲ, გვ. 97. ამ განსხვავებას მატთანის ტექსტში შეინიშნავს ყველა მკვლევარი და ამიტომ თხზულების VII ს-ით დათარიღება, რაც ე. თაყაიშვილიდან მომდინარეობს (ე. თ ა ყ ი შ ვ ი ლ ი, სამი ისტორიული ხრონიკა, ტფ., 1890, გვ. XCIII—XCIV), მეტწილად გაზიარებულია ჩვენს ისტორიოგრაფიაში. განსხვავებული აზრისაა მ. ჩ ხ ა რ ტ ი შ ვ ი ლ ი, რომელიც VII და IX სს. თხზულების რედაქტორების ხანად მიიჩნევს, ხოლო მის შექმნას V ს-ის II ნახევარში ვარაუდობს (იხ. მისი, დასახ. ნაშრომი, გვ. 81—89).

გამოიყოფა მატიანის დასაწყისი და ბოლო ნაწილებიც — ალექსანდრე მკეცხელისა და ჰერაკლე კეისრის ლაშქრობათა ამასხველი ეპიზოდები, რომელთაც მატიახეში საგრძნობლად დიდი ადგილი აქვთ დათმობილი. მათი მოცულობა კი ერთმანეთის ტოლია. მატიახის მეორე (ალექსანდრეს შემდეგ, ნინოს მიერ ქართლის მოქცევამდე) და მეოთხე (ნინოს მიერ ქართლის მოქცევიდან ჰერაკლეს ლაშქრობამდე) ნაწილები ქართლის „რიგით“ ისტორიას ეთმობა. ამჟამინავე წარმართული ხანის ისტორიის ამასხველი ნაწილი („მცირე ნინოს ცხოვრებამდე“) სამჯერ უფრო მოკლეა ქრისტიანული ხანის ისტორიას, რითაც ხაზგასმული უნდა იყოს ავტორის დამოკიდებულება ქართლის ისტორიის ამ პერიოდისადმი (თუმცა ქრისტიანული ხანის ისტორია, როგორც საერთო, ისე სასულიერო მმართველობით არის წარმოდგენილი).

მატიახეში აშკარად პრობიზანტიული ორიენტაციაა გატარებული — მისი გამოყოფილი ნაწილები — დასაწყისი, ცენტრალური და ბოლო — „საბერძნეთიდან“ მოვლენილი პირების და ქართლის ისტორიაში მათი განსაკუთრებული როლის შესახებ. მოგვიხსრობენ: ალექსანდრე ქართლის განმწმენდელია ველური ხალხებისაგან და ის ქართლის სამეფოს მამამთავრად გვევლინება. ნინო ქართლის მომქცეველია. ჰერაკლე კეისარი ქართლის განმათვისებელია ბელი და „რჯულის განწმენდილი“. ასეთი როლი ქართლის ისტორიაში სხვა არაის გააჩნია და თხზულებაში ეს ხაზგასმულია: ნინოს მოღვაწეობას მატიახეში ქართლის მთელი ისტორიისათვის დამოზიდავი ადგილის ტოლი მოცულობა ეთმობა (რაც ბუნებრივია ამ თხზულებისათვის, რომელიც სწორედ ქართლის მოქცევის შესახებია). ალექსანდრესა და ჰერაკლეს შესახებ თხრობა კი მნიშვნელოვნად აღემატება ქართლის ყველა მმართველისათვის დათმობილ ადგილს, თუმცა ვახტანგ გორგასალი „დიდის“ ეპითეტითაც მოიხსენიება.

„მოქცევაჲს“ მატიახის ყოველი ნაწილი მკაცრად გააზრებულ კომპოზიციასთან სრულ შესაბამისობაშია და მას ზემოთ უკვე აღნიშნული ფუნქციის გარდა — გვაჩვენოს ქართლის მოქცევა ქართლის ისტორიაში, კიდევ ერთი, სრულიად გარკვეული მიზანი და დანიშნულება აქვს, რომელიც, ვფიქრობთ, სწორედ VII ს-ის შუა ხანებში, ჰერაკლე კეისრის ლაშქრობის შემდგომ შექმნილი ისტორიული ვითარების შედეგი უნდა იყოს.

როგორც ცნობილია, თითქმის მთელი VI ს-ის მანძილზე ირანის პოლიტიკური პეგემონის შედეგად, ამიერკავკასიის სხვა ქვეყნებთან ერთად, ქართლის ოფიციალურ სარწმუნოებად კარგა ხნით მონოფიზიტობა დამკვიდრდა, თუმცა ქართლის სამეფოს ამ ხნის გამავლობაში ახასიათებს პრობიზანტიურა და, მაშასადამე, ანტიმონოფიზიტური ტენდენცია<sup>25</sup>.

VII ს-ის დამდეგს კირონ ქართლის კათალიკოსის მიერ აღებული ანტიმონოფიზიტური კურსი 608 წ. ქართლისა და სომხეთის ეკლესიების განხეთქილებით დამთავრდა, რაც საგარეო ორიენტაციის გამოხატულება იყო — აღმოსავლეთის ქრისტიან ქვეყნებში ერთადერთია ქართლი, რომელიც ბიზანტიის მხარეს გადაპირთ დგება სწორედ მაშინ, როცა სპარსეთის უპირატესობა აშკარაა<sup>26</sup>. მაგრამ ირანის შაჰის ხოსროვ II-ის მიერ 614 (616) წელს იერუსალი-

<sup>25</sup> იე. ჯავახიშვილი, ქართველი ერის ისტორია, I, გვ. 349; ს. ჯანაშია, შრომები, I, გვ. 119; ე. ბოგვერაძე, ქართული ფეოდალური სახელმწიფოს აღდგენა. — წიგნში: საქართველოს ისტორიის ნარკვევები, ტ. II, თბ., 1978, გვ. 276.

<sup>26</sup> იე. ალექსიძე, ეპისტოლეთა წიგნი, თბ., 1968, გვ. 05, 186—188 და სხვ.

მის აღების შემდეგ მოწვეულ საეკლესიო კრებაზე საგანგებოდ დადგინდა, რომ შაჰის მორჩილებაში მყოფ ყველა ქრისტიან ერს „სომეხთა სარწმუნოება“ (ე. ი. მონოფიზიტობა) უნდა ელიარებინა, რის შედეგადაც კირონის მიერ წამოწყებულ იდეოლოგიურ ბრძოლას უდავოდ მარცხი უნდა განეცადა. ქართლში კვლავ პრიორიტული მმართველობა დამკვიდრდა.

ასეთ ვითარებაში გასაგებია, თუ რა მნიშვნელობა უნდა ჰქონოდა ქართლის მმართველი ფენის პრობიზანტიურად განწყობილი ნაწილისათვის პერაკლე კეისრის გამარჯვებას ირანზე და, კერძოდ, მის ქართლში ლაშქრობას, რის შედეგადაც მთელ ამიერკავკასიაში, მათ შორის ქართლში, ბიზანტიის პოლიტიკური ჰეგემონია დამყარდა. პერაკლემ „განწმინდა შჯული ქრისტესი და წარვიდა“.

„მოქცევაჲ“ VII ს-ის შუა ხანების ქართლის სამეფოს საგარეო ორიენტაციის, კერძოდ, პრობიზანტიური ორიენტაციის გამომხატველია, როდესაც ბიზანტიის ირანზე გამარჯვების შედეგად ქართლში ირანის ნაცულად ბიზანტიის პოლიტიკური ჰეგემონია დამყარდა და ქვეყანა, ბიზანტიის იმპერიასთან ერთად, ახალი, მანამდე სრულიად უცნობი საფრთხის — არაბი დამპყრობლების საშიშროების წინაშე აღმოჩნდა. რადგან VII—IX სს. ქართლის საერო და სასულიერო მმართველთა სია გვიანდელი რედაქციის შედეგია, სხვა ვარაუდისათვის, ვფიქრობთ, აღარ რჩება საფუძველი, რადგან ქართლის მოქცევის ფაქტის შემდგომი მოვლენების გადმოცემას (სხვა ფუნქციებთან ერთად) ამ ფაქტის თანამედროვეობასთან (იგულისხმება ავტორის ეპოქა) მიმართების ჩვენება აქვს მიზნად<sup>27</sup>.

„მოქცევაჲ ქართლისაჲს“, კერძოდ მისი მატეიანის წყაროს ძიებასთან დაკავშირებით პირველ რიგში აღსანიშნავია, რომ ეს „ქართლის ცხოვრებისა“ და მისი წყაროს საკითხთან არის გადაჯაჭვული.

„მოქცევაჲს“ მატეიანისა და „ქართლის ცხოვრების“ ტექსტების მსგავსებაც და განსხვავებაც ცნობილია. ცნობილია, რომ „ქართლის ცხოვრების“ ტექსტი გაცილებით ვრცელია „მოქცევაჲს“ მატეიანის ტექსტზე „მოქცევაჲს“ მატეიანის უკვე აღნიშნულ საზღვრებშიც, და, უმთავრესი განსხვავება მათ შორის პირველ რიგში სწორედ ამასი მდგომარეობს. ამ ორი ტექსტის აშკარად საერთო, ურთიერთდამოკიდებულ ადგილებზე (აღიქსანდრე მაკედონელის ლაშქრობით დაწყებული მირიანის გამეფებამდე და მირიანის მეფობის შემდგომ, სტიფანოზ II-ის მმართველობის ჩათვლით), მოკლედ შეიძლება აღინიშნოს ის, რომ ძირითადად, ცალკეულ, ხშირად მხოლოდ რედაქციულ განსხვავებებს გარდა, ისინი ერთხვევიან ერთმანეთს, მაგრამ ქართლის ცხოვრების ტექსტის მოცულობა მაინც უფრო დიდია (რაც ზოგ შემთხვევაში ძირითადად მხოლოდ მრავალსიტყვიანობაში გამოიხატება).

27 ვ. ჩხარტიშვილი, ქართული ჰაგიოგრაფიის წყაროთმცოდნეობითი შესწავლის პრობლემები, გვ. 22. როგორც ჩანს, „მოქცევაჲს“ შექმნა საქართველოში დაახლოებით იმავე მიზეზებს უნდა განეპირობებინა, რამაც ვანაპირობა ამავე ეპოქაში (ცოტა ადრე) ირანში „ხოლადანამაქის“ შექმნა. საინტერესოა, რომ თუ „ხოლადანამაქის“ ფურცლებზე შელანმა შემორობა ვერ მოასწრო, რომ ქვეყანა არაბებმა დაიპყრეს (E. Э. Бертельс, История персидско-таджикской литературы, М., 1960, გვ. 193—194). „მოქცევაჲ ქართლისაჲში“ შესრულა თავიერი ფუნქცია.

„მოქცევაჲს“ პირველი ნაწილისა და ქართლის ცხოვრების ტექსტების აღნიშნული ნაწილები, ეჭვგარეშეა, რომ საერთო წარმომავლობის უნდა იყოს: ან ქართლის ცხოვრება აერთობს, სხვა წყაროებით ამდიდრებს და ზოგ შემთხვევაში რედაქციულად ცვლის „მოქცევაჲს“ აღნიშნული ნაწილის ტექსტს, ან ორივე ეს თხზულება საერთო წყაროდან მომდინარეობს და, შესაბამისად, ორივე თავისი მიზნით იყენებს მას (სხვა შესაძლებლობა აქ გამოირიცხება, რადგან „ქართლის ცხოვრების“ ტექსტი „მოქცევაჲზე“ გვიანდელია). სადღესისო და გავრცელებული მოსაზრებით, როდესაც გაბათილებულია ამ მეორე შესაძლებლობის დამკვეცი არგუმენტები, „მოქცევაჲს“ მატრიანე (მისი „უკეთესი ვარიანტი“) „ქართლის ცხოვრების“ ძირითად წყაროდაა მიჩნეული<sup>28</sup>, ხოლო „მოქცევაჲს“ მატრიანის („მოქცევაჲს“ პირველი ნაწილის“ ან „ქრონიკის“) წყაროდ „ერთგვარი „საიდუმნებლო მატრიანის“ ხასიათის მასალა“ ივარაუდება<sup>29</sup>.

ვფიქრობთ, ძნელი სათქმელია რა ხასიათის ცნობებზე უნდა ყოფილიყო გამახვილებული ყურადღება „მოქცევაჲს“ ამ სავარაუდო წყაროში და, მაშასადამე, რამდენად ზუსტად შეესაბამება ეს, თუნდაც პირობითი სათაური მას, მაგრამ, ყოველ შემთხვევაში ცხადია, რომ ის ქართლის სამეფოს ისტორიას ასახავდა (ამიტომ იქნებ უმჯობესი იყოს აქ, ცხადია, ასევე პირობითად, მაგრამ უფრო ზოგადად, „ქართლის სამეფოს ისტორიის ამსახველი მასალა“ ვუწოდოთ მას).

აქვე უნდა გავსჯას ხაზი იმ წინააღმდეგობასაც, რომელიც შეინიშნება ტრადიციულ თვალსაზრისსა და სადღესისოდ ჩვენს ისტორიოგრაფიაში გავრცელებულ თვალსაზრისს შორის „ქართლის ცხოვრების“ წყაროს შესახებ, რადგან „ქართლის ცხოვრების“ ტრადიციული ისტორია, ე. წ. ჭუანშერის მინაწერი, ჭუანშერის მიერ შექმნილი თხზულების — „ქართველთა ცხოვრების“ წყაროდ, ისევ და ისევ უფრო ადრე არსებულ „ქართველთა ცხოვრებას“ ასახელებს<sup>30</sup>.

ვფიქრობთ, უსაფუძვლო იქნებოდა დაგვეშვა ვარაუდი, რომ „ქართლის ცხოვრების“ დასაწყისი ნაწილის ტრადიციული ისტორია (რომელიც უყოყმანოდ იყო გაზიარებული მთელი შუა საუკუნეების მანძილზე), „ქართველთა ცხოვრების“ ქვეშ „მოქცევაჲ ქართლისაჲს“ გულისხმობს (ქართლის სამეფოს ისტორია „მოქცევაჲს“ მხოლოდ და მხოლოდ ერთ-ერთი განუყოფელი ნაწილია, ისევე როგორც „ნინოს ცხოვრების“ „მცირე“ და „გრცელი“ რედაქციები, „ქართლის ებრაელთა ისტორია“, „აბიათარის მოქცევა“, „მირიანის ცხოვრება“). „მოქცევაჲს“ მატრიანის „ქართველთა ცხოვრებასთან“ გაიგივება, ვფიქრობთ, იმ შემთხვევაშია დასაშვები, თუ „მოქცევაჲს“ მატრიანის არსებობას „მოქცევისაგან“ დამოუკიდებლად ვივარაუდებთ. მაგრამ, რადგანაც ეს ვარაუდი არ მართლდება, ვფიქრობთ, მეთოდოლოგიურად გამართლებულია დასკვნა, რომ „ქართლის ცხოვრების“ წყაროდ ჩათვალილი არა „მოქცევაჲს“ ქრონიკის უკეთესი ვარიანტი<sup>31</sup>, არამედ მისი მსგავსი, მასთან ახლო მდგომი თხზულება, რომელიც ასევე ასახავდა ქართლის ისტორიას („მოქცევაჲს“ ქრონიკის „მოქცევაჲსაგან“ დამოუკიდებელი არსებობის ვარაუდის დაშვების შემ-

<sup>28</sup> ვ. მელიქიშვილი, საქართველოს უძველესი და ძველი ისტორიის წყაროები, — წიგნში: საქართველოს ისტორიის ნარკვევები, I, თბ., 1970, გვ. 57—60.

<sup>29</sup> იქვე, გვ. 48—49.

<sup>30</sup> ქართლის ცხოვრება, ტექსტი დადგენილი ყველა ძირითადი ხელნაწერის მიხედვით ს. ყაუხჩიშვილის მიერ, თბ., 1955, ტ. I, გვ. 248.

თხვევაშიც მას თუნდაც პირობითად „მოქცევაჲს“ „ქრონიკა“ აღარ შეიძლება ეწოდოს). ამგვარი სავარაუდო თხზულება კი („მოქცევაჲს“ მათიანის მსგავსი, მისგან დამოუკიდებელი), ცხადია, დასაშვებია და ბუნებრივაც, რომ „ქართველთა ცხოვრებასთან“ გაიგივდეს და „ქართლის ცხოვრების“ წყაროდ ჩაითვალოს.

ასეთ ვითარებაში, ჩვენი აზრით, ყველაზე რეალურია ვიფიქროთ, რომ „მოქცევაჲს“ ავტორს თავისი თხზულებისათვის მის დროს არსებული ქართლის სამეფოს ისტორიის ამსახველი ის თხზულება უნდა გამოეყენებინა, რომლის არსებობაზე, ერთმანეთისაგან დამოუკიდებლად, ქართლის ცხოვრების დასაწყისი ნაწილის ტრადიციული ისტორიაც მიუთითებს („ქართველთა ცხოვრება“, რომელიც შემდეგ — VIII ს-ში ჯუანშერმა განაგრძო და რომელიც დღეს „ქართლის ცხოვრების“ შემადგენელ ნაწილს წარმოადგენს) და ჩვენს ისტორიოგრაფიაშიც ივარაუდება („სააღმშენებლო მათიანის“ პირობითი სახელწოდებით).

ვფიქრობთ, ამგვარი შესაძლებლობა არაფრით არ არის გამორიცხული, მაგრამ, ცხადია, ამ საკითხს მხოლოდ „მოქცევაჲს“ მათიანისა და „ქართლის ცხოვრების“ ტექსტების შედარებითი შესწავლით უნდა მოეფინოს შუქი<sup>31</sup>.

Э. Г. АБАШИДZE

## ИСТОРИЯ ГРУЗИИ В «ОБРАЩЕНИИ ГРУЗИИ»

### Резюме

В статье рассматривается структура исторического сочинения раннефеодальной эпохи «Обращение Грузии». Предполагается, что его первоначальная редакция должна была возникнуть в виде триптиха, первая часть которого и есть собственно история Грузии (т. н. «Историческая хроника»). Его функция сводится к локализации факта христианизации Грузии. Центральной частью триптиха следует считать т. н. «Пространное житие св. Нино». Третьей частью — т. н. «Книгу Миряна». Указанные части «Обращения» являются, в свою очередь, сложными по составу.

Предполагается, что источником первой части «Обращения» — Истории Грузии (как и «Картлис цховреба»), является «Житие грузин» („ქართველთა ცხოვრება“), упомянутое в истории «Картлис цховреба» в т. н. «Приписке Джуаншера».

წარმოადგინა საქართველოს სსრ მეცნიერებათა აკადემიის ივ. ჯავახიშვილის სახ. ისტორიის, არქეოლოგიისა და ეთნოგრაფიის ინსტიტუტის ძველი და შუა საუკუნეების საქართველოს ისტორიის წყაროთმცოდნეობითი შესწავლის განყოფილებამ

<sup>31</sup> ქართლის ცხოვრების „მოქცევაჲს“ მათიანიდან (თუნდაც მისი უკეთესი ვარიანტიდან) მომდინარეობა, ვფიქრობთ, არ დასტურდება ვარაზბაქურის მეფობის ქართლის ცხოვრებისა და „მოქცევაჲს“ მათიანის პარალელური ადგილების წყაროთმცოდნეობითი შესწავლით. საფიქრებელია, რომ ქართლის ცხოვრების ეპიზოდი კი არ წარმოადგენს „მოქცევაჲს“ გაცილებით ლაკონური შესაბამისი ადგილის განვრცობას (როგორც მოსალოდნელი უნდა ყოფილიყო), არამედ პირიქით, „მოქცევაჲს“ ეპიზოდი უნდა იყოს ქართლის ცხოვრებაში დაცული ამ ადგილის შემოკლების შედეგი (იხ. ე. აბაშიძე, „ქართლის ცხოვრების“ და „მოქცევაჲ ქართლისაჲს“ ტექსტების შედარებითი შესწავლის საკითხისათვის, — ქართული წყაროთმცოდნეობა, VII, თბ., 1987).

ლელა მიქიაშვილი

ომან ხერხეულიძის შემოქმედების შესავლის ისტორიიდან

XVIII ს-ის ქართველი ისტორიკოსის ომან ხერხეულიძის „მეფობა ირაკლი მეორისა“ მოგვითხრობს საქართველოს ისტორიას 1722—1787 წლებში. თხზულების ერთი, შედარებით მცირე ნაწყვეტი პირველად 1832 წელს გამოაქვეყნა სოლომონ დოდაშვილმა წერილში „მეფობა ირაკლი მეორისა“<sup>1</sup>. წერილი იწყება ერეკლეს მოკლე ბიოგრაფიული ცნობებით, სადაც ქრონოლოგიურ შეცდომებაა: ერეკლეს მეფობის დასაწყისი დადგინებულია 1716 წელი, ნაცვლად 1720 წლისა). ამას მოსდევს ომან ხერხეულიძის თხზულების ტექსტის ნაწილი, რომელშიც თხრობა იწყება 1736 წლიდან, როცა ნადირ-შაჰმა ყანდაარს მყოფ თეიმურაზს განთავისუფლების პირობად ერეკლეს ჩამოყვანა მოსთხოვა, და წყდება ერეკლესა და აზატ-ხანს შორის ვარნაჩაისთან მომხდარი ბრძოლის აღწერით<sup>2</sup>. ტექსტის ბოლოს მოთავსებულ შენიშვნაში ს. დოდაშვილი წერს: „შემდგომი მეფის ირაკლის ისტორია დასასრულამდე იქმნების დაბეჭდილი სხვა დროს“. ვინაიდან წერილში თხზულების ავტორი არ არის ნახსენები, საფუძველი გვაქვს ვიფიქროთ, რომ ს. დოდაშვილს ხელთ არ ჰქონია რაიმე ცნობა მისი ვინაობის შესახებ.

აღნიშნული წერილი თავის დროზე შეაფასა მკვლევარმა მაქს. ბერძინივილმა, რომელიც წერს: „ნაწარმოები მეორე აზატ-ხანთან ბოლომდე წარმოადგენს ისტორიკოს ომან ხერხეულიძის (გარდ. 1805 წ. ივნისის დამლევის) თხზულების შემოკლებულსა და თავისუფალ (ნაწილობრივად) თხრობას. ეს ნათლად ჩანს იმ ორიოდ შენიშვნითაც, ტექსტს რომ აქა-იქ დაერთო სქოლიოთა სახით. მაგრამ არის ავტორიზებული ადგილებიც, მაგალითად, ომანის მიხედვით, აზატ-ხანთან ბრძოლის წინ ირაკლი ეტყვის ქართველ ჯარს: „... თქვენ ჩემს განძლიერებისა და ჩემის გულისათვის იხოცებით...“ სოლ. დოდაშვილი კი ირაკლის ათქმევინებს წინაუთქმის: „ნუ ჰვინებთ, რომელ მე სისხლსა თქვენსა ვღვრიდგ განძლიერებისათვის შემძლებლობისა ჩემისა!“... სოლ. დოდაშვილის ენა ომანთან შედარებით მძიმეა“<sup>3</sup>. ასეა თუ ისე, ს. დოდაშვილის ნაწარმოებთა კრებულის რედაქტორებმა საჭიროდ მიიჩნიეს ამ კრებულში ხელმეორედ გამოქვეყნებინათ ომან ხერხეულიძის თხზულების შესავლის ნაწყვეტი<sup>4</sup>.

<sup>1</sup> „სალიტერატურო ნაწილი ტფილისის უწყებათანი“, 1832, № 3, გვ. 49—58; № 4, გვ. 73—80.

<sup>2</sup> შტრ. ო. ხერხეულიძე, მეფობა ირაკლი მეორისა, — წიგნში: ქართლის ცხოვრება, დასაბამითან მეთცხარამეტ საუუენემლის, ნაწ. მეორე, დ. ჩუბინაშვილის გამოც., სპბ., 1854, გვ. 477—486.

<sup>3</sup> მ. ბერძინივილი, შენიშვნები, სალიტერატურო მემკვიდრეობა, — წიგნში: ს. დოდაშვილი, თხზულებანი, თბ., 1961, გვ. 377.

<sup>4</sup> იქვე, გვ. 204—214.



„მეტობა ირაკლი მეორისა“ რუსულად ითარგმნა და 1851 წელს ვაზ. „კავკაზში“ დაიბეჭდა საათურით „Летопись о царе Ираклии II“<sup>5</sup>.

ტექსტის დასაწყისში მოთავსებულია რედაქტორის შენიშვნა<sup>6</sup>, საიდანაც ირკვევა, რომ ხელნაწერის ქართული ტექსტი, გადაწერილი თავრიზში უცნობი პირის მიერ, გორის მახრამში მცხოვრები ნახტურიშვილის ოჯახში უპოვნია ვინმე მეღვინეთხუციშვილს<sup>7</sup>. რედაქტორის თხოვნით, აღნიშნული ტექსტი რუსულად უთარგმნია ს. დოდაშვილის ვაჟს, ივანე დოდაშვილ-მალაროელს. როგორც ტექსტის ნოთარგმნელს, ისე რედაქტორისათვის, თხზულების ავტორის ვინაობა უცნობი ყოფილა.

ომან ხერხეულიძის თხზულებამ 29 ხელნაწერით მოაღწია ჩვენამდე. მათ შორის არის საქართველოს სსრ მეცნიერებათა აკადემიის კ. კეკელიძის სახ. ხელნაწერთა ინსტიტუტის ფრაგმენტული ნუსხა, А — 1224, რომელიც 2 ფურცლისაგან შედგება<sup>8</sup>. შემორჩენილი ტექსტიდან ირკვევა, რომ რედაქციულად ეს ნუსხა სსრკ მეცნიერებათა აკადემიის აღმოსავლეთმცოდნეობის ინსტიტუტის ლენინგრადის განყოფილებაში დაცული Е — 66 ნუსხის მსგავსია<sup>9</sup>. А — 1224 ხელნაწერის ანდერძი გვამცნობს: „ქ. წელსა 1820, ქ(ორონი)კ(ონ)ს ფზ, გადაიწერა წიგნი ესე და ანაზი მეფის თეიმურაზისა, მეფის ირაკლისა თავრიზსა, ძველს კობიოდამ, არც მეტი, არც ნაკლები. ეს წიგნი ზაალ ნახტუროვისა არის“ (ფ. 2რ). როგორც ჩანს, ვაზ. „კავკაზში“ მოხსენიებული ხელნაწერის მფლობელი „ნახტურის შვილი“ და А — 1224 ნუსხის ანდერძში დასახელებული ზაალ ნახტუროვი ერთი და იგივე პირი უნდა იყოს. ამავე დროს, როგორც ვნახეთ, ხელნაწერის გადაწერის ადგილად ორივე შემთხვევაში დასახელებულია თავრიზი. აქედან გამომდინარე, ვფიქრობთ, ვაზ. „კავკაზის“ რედაქციაში თავის დროზე მოხვედრილი ხელნაწერი ომან ხერხეულიძის თხზულებისა სწორედ А — 1224-ია. ამ ფრაგმენტის შემორჩენილი ტექსტის შესწავლის შედეგად, როგორც აღვნიშნეთ, ვაირკვევ, რომ ის Е — 66 ნუსხის ტიპისაა.

ომან ხერხეულიძის თხზულების ი. დოდაშვილისეული რუსული თარგმანის დასაწყისი ნაწილი თითქმის ზუსტად მიყვება ქართულ დედანს, მომდევნო ნაწილში კი შეიმჩნევა თავისუფალი და შემოკლებული თარგმანა. მაგალითად,

<sup>5</sup> „Кавказ“, 1851, № 20, 21, 26.

<sup>6</sup> „Летопись эта найдена г. Мегвинтхуцесовым в Горийском уезде у дворянина Нахуцерашвили. Написана она неизвестным лицом в Тавризе, вероятно, кем-нибудь из грузин, состоявших в свите Ираклия. Считая этот документ довольно интересным и важным для истории Грузии, мы просили г. Додаева—Магарского перевести его по-русски. г. Додаев с благородною готовностью согласился“ („Кавказ“, 1851, № 20).

<sup>7</sup> ეს მეღვინეთხუციშვილი, ჩვენი ვარაუდით, უნდა იყოს დიმიტრი კონსტანტინეს ძე მეღვინეთხუციშვილი (1815—1878), ისტორიკოსი და მწერალი, რომელიც მ. ბროსესთან ერთად ეწეოდა საქმიანობას ქართული წერილობითი ძეგლების შეკრება-გამოქვეყნების დარგში. მის შესახებ იხ. მკს. ბერძენიშვილი, მასალები ქართული საზოგადოების ისტორიისათვის, II. თბ., 102—103; შ. ხანთაძე, მეღვინეთხუციშვილი დიმიტრი კონსტანტინეს ძე, — ქსე, ტ. 6, გვ. 635.

<sup>8</sup> საქართველოს სახელმწიფო მუზეუმის ქართულ ხელნაწერთა აღწერილობა. ყოფილი საეკლესიო მუზეუმის ხელნაწერები (А კოლექცია), ტ. IV. შეადგინა ქრ. შარაშიძემ. თბ., 1954.

<sup>9</sup> ხელნაწერი გადანუსხულია 1838 წელს პეტერბურგში სვიმონ ტაბიძის მიერ მ. ბროსესათვის. დედნად ვადამწერის გამოუყენებია ირაკლი მუხრანსკის კუთვნილი ნუსხა, რომელიც ამჟამად უცნობია (Р. Р. Орбели, Грузинские рукописи Института востоковедения АН СССР, I. М.—Л., 1956, გვ. 25—26).

არაფერია ნათქვამი მირზა გურგინას მოღვაწეობაზე, მორიგე ჯარს შექმნაზე, ძალიან შემოკლებულად არის გადმოცემული ცნობები ტოტლებენის მიერ ჩატარებული საბრძოლო ოპერაციებისა და, საერთოდ, საქართველოში მისი მოღვაწეობის შესახებ. გარდა ამისა, თარგმანში გადაადგილებულია დედნისეულ ეპიზოდები ლეონ ბატონიშვილის შესახებ, აგრეთვე ერეკლეს მიერ გამართული ვერცხლის საბადოების შესახებ. შეცდომით არის მითითებული ერეკლეს მიერ აღდგენილ და განახლებულ ციხე-სიმაგრეთა რაოდენობა — ას სამოციის ნაცვლად დასახელებულია სამოცი, და სხვ. ყველაფერი ეს ძალზე მოკლედ არის შეჯამებული ტექსტის ბოლოს და თბრობა მთავრდება შემდეგნაირად: „Ираклий в свое царствование построил до 60 крепостей, возобновил—Горийскую, Телавскую, Боджормскую, Джеотскую, Суварельскую, Саубскую, Эрнестскую, Тедскую, Патардзеульскую и Нарийскую. Открыл серебряные руды в Сомхетии и призывал из Греции мастеров для обработки их; установил правительственные лица в городах и деревнях, что много способствовало к благоденствию народа. Но под конец своей жизни он лишился любимого сына Леопа и обстоятельство это разстроило все его планы и будущия надежды возрастающего царства“.

გარდა იმისა, რომ თარგმანში დარღვეულია თბრობის დედნისეული თანმიმდევრობანი, ვხვდებით ქრონოლოგიურ უზუსტობებსაც. მაგალითად, ყვარლის ციხის აღყის თარიღად დასახელებულია 1753 წ., ნაცვლად 1755 წლისა, ჩონჩოლმუსას თავდასხმის თარიღად კი 1755 წ., ნაცვლად 1759 წლისა და სხვ.

აღნიშნული თარგმანის გარდა ივანე დოდაშვილმა იმავე ვაზეთ „კავკაზში“ 1854 წელს გამოაქვეყნა კიდევ ერთი ნარკვევი ერეკლეს ახალგაზრდობის წლების შესახებ<sup>10</sup>. ამ ნაშრომში გადმოცემულია ომან ხერხეულიძის თხზულების ის ეპიზოდი, სადაც საუბარია ირანს მყოფი თეიმურაზის მიერ გამოგზავნილ წერილზე, რომელშიც თეიმურაზი ნადირ-შაჰის ბრძანებას აცნობს ერეკლეს და ირანის სატახტო ქალაქში უხმობს მას. აქვე საკმაოდ ვრცლად არის მოთხრობილი ნადირ-შაჰის მიერ წამოწყებულ სინდეთის ლაშქრობაში ერეკლეს სიმარჯვისა და გონებასახვილობის ამბავი ისე, როგორც ეს გადმოცემულია ხერხეულიძის თხზულების ზოგიერთ ხელნაწერში. მხედველობაში გვაქვს, კერძოდ, კ. კეკელიძის სახ. ხელნაწერთა ინსტიტუტში დაცული A — 1244, H—1383, H—960, H—631 და H—1308 ნუსხები<sup>11</sup>, რომლებიც XIX ს-ის პირველ ნახევარშია გადაწერილი. ომან ხერხეულიძის თხზულების ტექსტი ამ ნუსხებში შეესებულება რამოდენიმე საინტერესო ეპიზოდით, რომელთა შორის არის სინდეთის ლაშქრობაში ერეკლეს მიერ გამოჩენილი გონებასახვილობის ამბავიც. რამდენადაც ადრე გამოქვეყნებულ რუსულ თარგმანში ი. დოდაშვილს ეს ეპიზოდი არ შეუტანია, ხოლო ის ფაქტი, რომ ეს მასალა ომან ხერხეულიძის თხზულებიდან არის ამოღებული, უდავოა, ვფიქრობთ, რომ ავტორს მოგვიანებით ხელთ ჩაუვარდა თხზულების შეესებულებული რედაქციის შემცველი ნუსხა. წინააღმდეგ შემთხვევაში, მას რომ თავიდანვე ხელთ ჰქონდა ორივე რედაქციის ტექსტი, ეს ეპიზოდი 1851 წელს გამოქვეყნებულ თარგმანშიც აისახე-

<sup>10</sup> И. Додаев-Магарский. Юность грузинского царя Ираклия II-го, „Кавказ“, 1854, № 27, გვ. 106—108.

<sup>11</sup> საქართველოს სახელმწიფო მუზეუმის ქართულ ხელნაწერთა აღწერილობა (H კოლექცია), ტ. II, თბ., 1951; ტ. III, თბ., 1948; A კოლექცია, ტ. IV.

ბოლა. ი. დრდაშვილის იგივე წერილი რამდენიმე წლის შემდეგ ჟურნალ „ცისკარში“ გამოქვეყნდა ქართულ ენაზე<sup>12</sup>.

„მეფობა ირაკლი მეორისა“ ორჯერ არის გამოქვეყნებული ქართულ ენაზე. პირველად ის დ. ჩუბინაშვილმა გამოსცა პეტერბურგში „ქართლის ცხოვრების“ შემადგენლობაში<sup>13</sup>. როგორც ჩვენამდე მოღწეული ხელნაწერების შესწავლით გამოირკვა, დ. ჩუბინაშვილს ამ გამოცემის დედნად ჰქონია სსრკ მეცნიერებათა აკადემიის აღმოსავლეთმცოდნეობის ინსტიტუტის ლენინგრადის განყოფილების ქართულ ხელნაწერთა კოლექციაში დაცული E — 66 ნუსხა, რომელიც, როგორც ითქვა, სვ. ტაბიძის მიერ არის გადაწერილი. ქართული გამოცემის ეს ტექსტი 1913 წელს უცვლელად გაიმეორა ზ. ჭიჭინაძემ<sup>14</sup>.

ომან ხერხეულიძის თხზულების ვრცელი ნაწილი სათაურით: „ირაკლი II-ის მეფობა საქართველოში“ ჟურნალ „ცისკარში“ დაიბეჭდა 1862 წელს<sup>15</sup>. ეს ტექსტი E — 66 ნუსხის ტიპისაა, მიყვება დ. ჩუბინაშვილის გამოცემის 474—495 გვერდებს და მთავრდება შემდეგი სიტყვებით: „ხოლო ესევეთარნი გამარჯვებანი ირაკლი მეფისაგან უანგარიშონი არიან და ამაღ ყოველნივე ვერ მოვისხენეთ, არამედ იგი აღვრიცხეთ, რომელი ღირსად ხსოვნისა იყო და სხვანი მრავალნი წერილნი გამარჯვებები დავიდუმეთ“. პუბლიკაციაში მითითებული არ არის არც თხზულების ავტორი და არც გამომცემლის ვინაობა. ასევე ავტორის დაუსახელებლად არის მოყვანილი ომან ხერხეულიძის თხზულების შესაბამისი ნაწილი გაზეთ „ივერიაში“ ცნობილი მკვლევრისა და საზოგადო მოღვაწის თ. დ. ჟორდანის მიერ „ეგრის“ ფაქედონიმიტ გამოქვეყნებულ წერილში: „სამაგალითო ომი მეფე ერეკლესი სპარსეთის შაჰ აზათ-ხანთან ერევნის ახლო გარანჩაიზე 1752 წ. ივნისში“<sup>16</sup>. ამავე გაზეთში რამდენიმე წლის შემდეგ გამოქვეყნდა მ. ჯანაშვილის გამოკვლევა „მეფე ერეკლე“, რომლის ბოლოს მოთავსებულ შენიშვნაში ავტორი წერს: „რაც შეეხება მეფე ერეკლეს ლაშქრობას, ამის ამბავი, მოთხრობილი ომან მღვიმის მიერ, ცალკე დაიბეჭდება“<sup>17</sup>.

1892 წელს ა. გარსევანიშვილმა „ივერიაში“ გამოაქვეყნა წერილი — „ყარათაფის ომი 1750 წ.“ ერთ შენიშვნაში ავტორი მიუთითებს: „იხილეთ: 1. პაპუნა ორბელიანის ქრონიკა, 2. ომან ხერხეულიძე, ერეკლე მეორის ც-ბა, და 3. Прибавление к СПб ведомостям, 1753, 23 ნოემბერი“<sup>18</sup>.

ამრიგად, მიუხედავად იმისა, რომ „მეფობა ირაკლი მეორისა“ ჯერ კიდევ 1854 წელს გამოსცა დ. ჩუბინაშვილმა სრული საბით, XIX ს-ის ქართულ პრესაში მხოლოდ 90-იანი წლებსათვის გვხვდება ცნობები ომან ხერხეულიძის ავტორის შესახებ.

12 ი. დრდაშვილი აღარ იცნობს, სიკაბუცე საქართველოს მეფის ირაკლი ბ-სა. „ცისკარი“, 1859, № 10, გვ. 151—160.

13 ქართლის ცხოვრება, დასაბამითან მეთატხრამეტე საუკუნემდის, ნაწ. მეორე, სპბ., 1854, გვ. 475—500.

14 საქართველოს ცხოვრება, ახალი მოთხრობა 1469 წლიდან ვიდრე 1800 წლამდე, ორ წიგნად აღწერილი, მეორე გამოცემა ზ. ჭიჭინაძის მიერ, ტფ., 1913.

15 „ცისკარი“, 1862, № 1—2, გვ. 1—27; 105—152.

16 „ივერია“, 1886, № 108.

17 „ივერია“, 1890, № 110.

18 „ივერია“, 1892, № 84.

არსებობს აგრეთვე თხზულების ფრანგული თარგმანი, შესრულებული მარია ბროსეს მიერ<sup>19</sup>. აღსანიშნავია, რომ ზემოთ დასახელებულ გამოცემებთან შედარებით ეს თარგმანი უფრო მაღალ მეცნიერულ დონეზე დგას. მაგალითად, ქართული გამოცემისაგან განსხვავებით, მ. ბროსეს ნაშრომის წინასიტყვიობაში გარკვევით არის მითთებული ის ხელნაწერი, რომელიც საფუძვლად დაედო თარგმანს. მ. ბროსეს განმარტებით, აღნიშნული ხელნაწერი მისთვის იულონ ერეკლეს ძის ვაჟს, ლუარსაბს გადაუცია<sup>20</sup>. ომან ხერხეულიძის თხზულების ნუსხებს შორის, მართლაც, აღმოჩნდა ხელნაწერი S—3677, რომლის ანდერძი გვამცნობს: „აღვსწერე ისტორია ესე მეფის ერეკლე მეორისა მე სუზონ ტაბიძემან ბრძანებითა ბატონიშვილის იულონის ძის ლუარსაბისათა, წელსა 1845-სა, თვესა თებერვალსა 5-სა დღესა, სანკტ-ბეტერბურდსა შინა“<sup>21</sup>. ამ ხელნაწერისა და ბროსესეული ფრანგული თარგმანის ტექსტების შეჯერებით დადგინდა, რომ ფრანგ მეცნიერს სწორედ ეს ნუსხა ჰქონია ხელთ. გარდა ამისა, მას გამოუყენებია გაზეთი „კავკაზში“ გამოქვეყნებული რუსული თარგმანიც, რაზედაც მიუთითებს ფრანგულ თარგმანში შეტანილი ეპიზოდი ნადირ-შაჰის სინდეთში ლაშქრობის შესახებ<sup>22</sup>.

ასეთია მოკლედ ომან ხერხეულიძის „მეფობა ირაკლი მეორისა“-ს გამოცემებისა და თარგმანების ისტორია.

Л. В. МИКИАШВИЛИ

## ИЗ ИСТОРИИ ИЗУЧЕНИЯ ТВОРЧЕСТВА ИСТОРИКА ОМАНА ХЕРХЕУЛИДZE

### Резюме

«История Ираклия II» видного грузинского историка Омана Херхеулидзе, повествующая о событиях 1722—1787 гг., занимает важное место в источниковой базе истории средневековой Грузии. Изучение и издание исторического сочинения О. Херхеулидзе началось еще в 30-х годах XIX в. В начале 50-х гг. появился и русский его перевод. В 1854 г. в составе второго тома «Картлис цховреба» в Петербурге был издан полный грузинский текст «Истории Ираклия II» (Д. Чубинашвили), а в 1857 г. — и комментированный французский перевод сочинения (М. Броссе). Несмотря на это, в грузинской периодической печати только с 90-х гг. XIX в. появляются сведения об авторстве Омана Херхеулидзе.

წარმოადგინა საქართველოს სსრ მეცნიერებათა აკადემიის ივ. ჯავახიშვილის სახ. ისტორიის, არქეოლოგიისა და ეთნოგრაფიის ინსტიტუტის სამუშაო კავშირის ხალხებთან საქართველოს ურთიერთობის ისტორიის განყოფილებამ.

<sup>19</sup> Histoire de la Géorgie. Trad. du georgien par M. Brosset, II partie, II livr. SPb. 1857, გვ. 204—227.

<sup>20</sup> იქვე, გვ. 203—204.

<sup>21</sup> ქართულ ხელნაწერთა აღწერილობა, ყოფილი ქართველთა შორის წერა-კითხვის გამავრცელებელი საზოგადოების (S) კოლექცია. ტ. V. შეადგინეს თ. ბრეგვაძემ, თ. ენუქიძემ, ლ. კენჭაძემ, მ. შანიძემ და ც. ჭანიავამ, თბ., 1967.

<sup>22</sup> ამ გამოცემის ტექსტის გაცნობაში დახმარებისათვის მადლობას მოვახსენებთ ფრანგული ენის სპეციალისტ ქეთევან ჭაფარაშვილს.

მაგი მატრეველი

კონფესიური თემები ლიბანში

ლიბანს თავისი პოლიტიკურ-ადმინისტრაციული სისტემის წყალობით განსაკუთრებული ადგილი უჭირავს არაბულ სამყაროში. ის მსოფლიოში ერთადერთი ქვეყანაა, სადაც სახელმწიფო მმართველობა აგებულია კონფესიურ სისტემაზე. ლიბანის ერთ-ერთ მნიშვნელოვან თავისებურებას, რომელიც განასხვავებს მას სხვა არაბული ქვეყნებისაგან, წარმოადგენს მოსახლეობის რთული რელიგიური შემადგენლობა. სწორედ ამან განაპირობა ის, რომ მოსახლეობა ამ ქვეყანაში დაჯგუფებულია არა ეთნიკური, არამედ რელიგიური ნიშნის მიხედვით, მსხვილ რელიგიურ თემებად.

ლიბანის რელიგიურ თემთა შორის განსაკუთრებული ადგილი უჭირავს: მარონიტულ, სუნიტურ, შიიტურ, ბერძნულ-მართლმადიდებლურ, ბერძნულ-კათოლიკურ და დრუზულ თემებს. მიუხედავად იმისა, რომ ლიბანის მოსახლეობის უმეტესი ნაწილი (გამონაკლისია სომხური თემი) ეთნიკური თვალსაზრისით საკმაოდ ერთგვაროვანია, სარგებლობს არაბული ენის ლიბანური დიალექტით და მიეკუთვნება ერთ ეთნოსს — ლიბანელ არაბებს, მათ შორის არსებული ტრადიციული კონფესიური განსხვავებები საშუალებას გვაძლევს დავუშვათ ერთი ეთნოსის ფარგლებში რამდენიმე ჯგუფის არსებობა, რომლებიც განცალკევებული არიან კონფესიური ფაქტორის გავლენით. ასეთ ჯგუფებს ჩვენ ვუსადაგებთ ტერმინს „ეთნოკონფესიური გაერთიანებები“ ანდა „ეთნოკონფესიური ჯგუფები“<sup>1</sup>.

ლიბანის ეთნოკონფესიურ ჯგუფებს აქვთ თითოეული მათგანისათვის დამახასიათებელი სოციალური ორგანიზაციის თავისებურებანი, მატერიალური და სულიერი კულტურის ელემენტები, მორალურ-ეთიკური ნორმები და სხვა სპეციფიკური თვისებები, რომლებიც მათ ჩამოუყალიბდათ კონკრეტული საზოგადოებრივ-ისტორიული და ბუნებრივ-გეოგრაფიული პირობების გავლენით. რელიგიური თემების განცალკევებას ხელი შეუწყო კონფესიურმა კარჩაკეტილობამ (აქ სხვა ფაქტორებთან ერთად იგულისხმება მკაცრი თემობრივი ენდოგამია), რამაც საბოლოოდ განაპირობა ლიბანის საზოგადოების მოზაიკურობა.

საუკუნეთა განმავლობაში თავისი გეოგრაფიული მდებარეობით, იმდროისათვის ძნელად მისაღწევი მთიანი რელიეფის წყალობით, ლიბანი სხვადასხვა

<sup>1</sup> ამ შემთხვევაში ჩვენ ვიზიარებთ ბრუკის, ჩეხოქსაროვის, ჩესნოვისა და როდონოვის მიერ ხმარებულ ტერმინს (Брук С. И., Чебоксаров Н. Н., Чеснов Я. В. Проблемы этнического развития стран Зарубежной Азии — „Вопросы истории“, 1969, №1; Родионов М. А. Марониты. Из этноконфессиональной истории Восточного Средиземноморья, М., 1982).

რელიგიის წარმომადგენლებისათვის თავშესაფარად გადაიქცა. სწორედ ამიტომაც, რომ დღეს ჩვენ აქ ვხვდებით ქრისტიანული რწმენის თითქმის ყველა მიმდინარეობას. ლიბანში შემორჩენილია ცალკეული დასახლებული პუნქტები და მთელი რაიონებიც კი, რომელთა მცხოვრებნი გაერთიანებული არიან ერთ რომელიმე რელიგიურ თემში. ასეთ თემთა რიცხვს პირველ რიგში მიეკუთვნებიან: მარონიტების, დრუზების, მართლმადიდებლების, მეტუალების (შიიტები) და უნიატების გაერთიანებები.

ტერმინ „ღმერთკაცთან“ დაკავშირებულმა დოგმატიკურმა კამათმა ბიზანტიამი ორთოდოქსალური — მართლმადიდებლური დოქტრინის გვერდით საფუძველი ჩაუყარა ქრისტიანობაში ისეთ საღვთისმეტყველო მოძღვრებათა შექმნას, როგორც იყო ნესტორიანობა, მონოფელიტობა და მონოფიზიტობა. ნესტორიანული მიმდინარეობა, რომელმაც თავისი სახელწოდება მიიღო კონსტანტინოპოლის პატრიარქის ნესტორის (V ს.) სახელის მიხედვით, აღიარებდა ქრისტეში ორი ბუნების არსებობას, მაშინ როდესაც მონოფიზიტური რწმენა მასში ხედავდა მხოლოდ ერთს — ღვთიურ ბუნებას. მონოფიზიტები ქრისტეში აღიარებდნენ არა „ადამიანურ სუბსტანციას“, არამედ მხოლოდ „ადამიანური ნიშნების“ სინთეზს. სირიულ მონოფიზიტურ ეკლესიას მისი დამაარსებლის, ედესის ეპისკოპოსის იაკობ ბარადაიას (VI ს.) სახელის მიხედვით ეწოდა „იაკობიტური“. მონოფიზიტებთან შემრიგებლური პოლიტიკის გატარების მიზნით, კონსტანტინოპოლის პატრიარქმა სერგიმ (VII ს.) ქრისტეში ორი ბუნების არსებობასთან ერთად აღიარა ერთიანი ნებაც. ამგვარად ჩაეყარა საფუძველი ახალი ღვთისმეტყველური მოძღვრების-მონოფელიტობის შექმნას, რომელიც მალე დაგმო ბიზანტიის ოფიციალურმა ეკლესიამ და გამოაცხადა ერესად<sup>2</sup>.

ბიზანტიელ ხელისუფალთა მიერ დევნილი, სხვადასხვა მიმდინარეობის მიმდევარი ქრისტიანები თავშესაფარს პოულობდნენ ლიბანის მთებში. არაბთა დაპყრობების პერიოდისათვის (635—640 წწ.) აქ დამკვიდრდნენ, როგორც ნესტორიანები, მონოფელიტები და მონოფიზიტი-იაკობიტელები, ისე მართლმადიდებლები, რომლებიც აღიარებდნენ ბიზანტიის იმპერიის ოფიციალურ დოქტრინას, რის გამოც მათ მოგვიანებით ეწოდათ „მელქიტები“, ე. ი. „მეფის მიმდევრები“.

VII ს-ის დასასრულს შიდა სირიიდან ჩრდილოეთ ლიბანის მთებში გადასახლება დაიწყო მარონიტებმა — ესენი იყვნენ დასაწყისში ქრისტიანობის მონოფელიტური მიმდინარეობის მიმდევრები, რომელთაც თავისი სახელწოდება მიღებული ჰქონდათ ნახევრადლეგენდარული სირიელი ასკეტის, მარტნის (მარონის) საპატივსაცემოდ. ქვეყნის სამხრეთ ნაწილში დასახლდნენ მუსლიმი შიიტები. XI ს-ში შიიტური მიმდინარეობის ერთმა განშტოებამ, ლიბანის სამხრეთ ნაწილში დასახლებულმა ისმაილიტებმა, ჩამოაყალიბეს დრუზების თემი. ეს თემი XI ს-ში პროზელიტებისათვის გამოცხადდა დახურულად. მაგრამ მასში ახლადმოქცეულთა მიღება დაახლოებით XVII ს-მდე გრძელდებოდა.

განსაკუთრებით გაიზარდა რელიგიურ თემთა რაოდენობა ლიბანში რომის კურიის ვავლენის გაძლიერების შემდეგ. უნდა აღინიშნოს, რომ მიუხედავად

<sup>2</sup> Spuler B., Le christianisme chez les Arabes.—Medieval and Middle Eastern Studies, Leiden, 1972, გვ. 359—366.

რომის ხანგრძლივი ცდებისა, პაპის უმაღლესი ავტორიტეტი აღიარა აღმოსავლური ეკლესიების ღვედელმსახურთა მხოლოდ ნაწილმა. ნესტორიანულ ეკლესიას გამოეყვნენ უნიატები (1552 წ.) და მიიღეს „ქალდაველთა“ სახელწოდება; ხოლო ისინი, ვინც დარჩნენ ნესტორიანებად თავის ეკლესიას უწოდეს „აღმოსავლურ სირიულთა“. მოგვიანებით, XIX ს-ში პროტესტანტი მისიონერების მცდელობის შედეგად, ნესტორიანობას გამოეყო ახალი პროტესტანტული მიმდინარეობა, „ასირიული ამერიკული სამოციქულო ეკლესია“. იაკობიტელებს, ანდა, როგორც მათ უწოდებენ „სირიელ მართლმადიდებელთ, ჩამოცილდა სირიული უნიატური თემი (1662 წ.), უნია მიიღო ბერძნულმა მართლმადიდებელურმა (მელქიტების) მრევლმაც (1709 წ.) და სომეხური ეკლესიის ნაწილმა (1740 წ.). იმისათვის, რომ ხაზი გაესვათ რომთან კავშირისათვის, უნიატური მიმდინარეობის ეკლესიებს ხშირად ემატებოდა სიტყვა „კათოლიკე“. ასე მაგალითად, ქალდეველი კათოლიკე, სირიელი კათოლიკე, სომეხი კათოლიკე, ბერძენი კათოლიკე. იმ ბერძენმა კათოლიკებმა, რომლებიც ადრე მართლმადიდებლობას აღიარებდნენ უნიის მიღების შემდეგ, თავიანთი ადრე არსებული თემის სახელწოდება — „მელქიტები“ დაიტოვეს (ეს სახელწოდება XIX ს-ის მეორე ნახევრიდან იხმარება მხოლოდ უნიატების მიმართ). სხვა აღმოსავლურ-ქრისტიანული თემებისაგან განსხვავებით მართლმადიდებლები არ დაიყვნენ ძველ და ახალ მიმდინარეობებად, რადგანაც ამ ეკლესიის ყველა წარმომადგენელმა აღიარა რომის პაპის უმაღლესი ხელისუფლება.

ამგვარად, ლიბანში თავს იყრის აღმოსავლური ქრისტიანული ეკლესიის მიმდევართა საკმაოდ დიდი ჯგუფი. ესენი არიან ერთი მხრივ, ბერძენი მართლმადიდებლები, ნესტორიანები (ძველი სირიელები), იაკობიტელები (სირიელი მართლმადიდებლები) და სომეხი გრიგორიანელები, მეორე მხრით, ეკლესიები, რომლებმაც უნია დადეს ვატიკანთან: მარონიტები, ბერძენი კათოლიკები (მელქიტები), ქალდეველები (უნიატები ნესტორიანთაგან), სირიელი კათოლიკები (უნიატები იაკობინელთაგან) და სომეხი კათოლიკები. ლიბანში მოქმედებს აგრეთვე მართალია მცირერიცხოვანი, მაგრამ საკმაოდ გავლენიანი პროტესტანტული თემიც. ისლამის რელიგია აქ წარმოდგენილია: სუნიტების, შიიტების (მეტუალები), ნუსაირიტების (ალავიტები) და დრუზების რელიგიური თემებით. ლიბანში ჩვენ ასევე ვხვდებით იუდეველთა, ბეჰაიტელთა და სხვა რელიგიების წარმომადგენლებსაც.

მახლობელ აღმოსავლეთში ეთნოკონფესიური ჯგუფების განკერძოებისაკენ მისწრაფებამ თავისი „კლასიკური“ გამოხატულება პოვა ავტონომიური რელიგიური თემების — მილეტების სისტემაში, რომელთა მეთაურებიც განაგებდნენ, როგორც სასულიერო საქმეს, ისე თავისი თემის წევრების კერძო საკითხების სტატუსს. მილეტების სისტემა საბოლოოდ გაფორმდა ოსმალეთის გამგებლობის ხანაში, როდესაც მილეტების იერარქიის სათავეში მოექცა სუნიტური თემი.

ავტონომიურ თემთა (მილეტების) ოფიციალური სტატუსი, რომლითაც ჯერ კიდევ იმპერიის ჩამოყალიბების პერიოდთან სარგებლობდნენ: მართლმადიდებლები, სომეხი გრიგორიანელები და იუდეველები, ოსმალეთის იმპერიის მთავრობამ მიანიჭა ქრისტიან უნიატებსაც, ბერძენ კათოლიკეებს (1848 წ.), ქალდეველებს (1861 წ.), სირიელ კათოლიკეებს (1886 წ.), სომეხ კათოლიკეებს

(1831 წ.), მარონიტებს (1841 წ.) და ამერიკელი მისიონერების მიერ დაარსებულ პროტესტანტულ თემს (1850 წ.).

რელიგიური დოქტრინების მრავალფეროვნების მიუხედავად, მიღებულ აგებული იყო ერთმანეთის მსგავსი სოციალური სქემით. მიღებების საზოგადოებრივ-ეკონომიკურ კარჩაკეტილობას ხელს უწყობდა, როგორც ყოფაცხოვრებით, ისე საწარმოო-სამიწათომქმედო ურთიერთობებიც. მახლობელი აღმოსავლეთის ღვთისმსახურნი მილეთს წარმოგიდგენდნენ ერთგვარ უნივერსალურ ინსტიტუტად, სადაც შერწყმული იყო სოციალურ-ეკონომიკური, სამოქალაქო და რელიგიური ფუნქციები. მიღებების ამგვარი მრავალფუნქციურობა გამონატული იყო ტერმინოლოგიურადაც. ერთ-ერთი ასეთი ტერმინი (თურქული „მილეთი“, არაბული „მილა“) ნიშნავს ავტონომიურ, რელიგიურ თემს, სადაც რელიგიური კავშირები გაიგივებულია ეთნიკურთან. მეორე (არაბული „ტაიფა“) მიუთითებს თემის კონკრეტულ სოციალურ ფუნქციაზე. მესამე ტერმინი (არაბული „უმა“) ხაზს უსვამს რელიგიური ერთიანობის იდეოლოგიურ ასპექტს. თანამედროვე არაბულ პოლიტიკურ ლექსიკონში სიტყვა „უმა“ გამოხატავს „ერის“ (ნაცია) გაგებასაც.

ეთნიკური კავშირების რელიგიურით შეცვლამ საფუძველი მისცა გარკვეული იდეოლოგიური წარმოდგენების შექმნას ე. წ. „რელიგიურ ერზე“, რამაც თავისი მხრით ხელი შეუწყო ეთნიკური გრძნობების განვითარების შეფერხებას მახლობელი აღმოსავლეთის ხალხებში.

ლიბანის მარონიტული და დრუზული თემები წარმოადგენენ ეთნოკონფესიურ ჯგუფებს, რომლებიც არსებობენ ერთი ძირითადი ეთნოსის (ლიბანელი არაბების) ფარგლებში და განცალკევებული არიან რელიგიური ნიშნით.

დრუზებისა და მარონიტების მდგომარეობა არაბულ სამყაროში, მათთვის დამახასიათებელი მთელი რიგი რელიგიური, ეთნოგრაფიული თუ ყოფითი თავისებურებანი, რომლებიც განასხვავებენ მათ მუსლიმური თუ ქრისტიანული რელიგიური მიმდინარეობების მიმდევარი სხვა არაბებისაგან, საფუძველი მისცეს პსევდომეცნიერული ვერსიების შექმნას დრუზებისა და მარონიტების ვითომდა არაარაბული წარმოშობის შესახებ. მსგავს თეორიებს შესაძლოა არ ჰქონოდათ ასეთი ფართო გავრცელება, ისინი რომ არ პასუხობდნენ ევროპული სახელმწიფოების კოლონიალურ ინტერესებს და ლიბანელთა გარკვეული ნაწილის ნაციონალისტურ მისწრაფებებს. ამასთან დაკავშირებით უნდა აღინიშნოს, რომ ევროპული სახელმწიფოები და ლიბანის ნაციონალისტური წრეები თავის სასარგებლოდ იყენებენ დრუზებისა და მარონიტების სწრაფვას საკუთარი თემობრივ-რელიგიური თავისთავადობის შენარჩუნებისათვის, რათა ამის საფუძველზე შექმნან საკუთარი სოციალური და პოლიტიკური დასაყრდენი.

სწორედ ამ მიზნით შეიქმნა მრავალი ჰიპოთეზა დრუზებისა და მარონიტების ეთნიკურ წარმოშობასთან დაკავშირებით. ლიბანელმა ნაციონალისტებმა (რომელთა დასაყრდენს წარმოადგენს XVII—XVIII სს. ისტორიკოსის ისტიფან ად-დუვაიპის შემოქმედება) წამოაყენეს მეცნიერულად დაუსაბუთებელი თეზისი მარონიტების მარდაიტული წარმოშობისა და მათი „თავდაპირველადი მართლმორწმუნეობის“ შესახებ. დებულებამ ლიბანის ფინიკიური წარმოშობის შესახებ, რომელსაც საფუძვლად ედო, ერთი მხრით, მარონიტების, ხოლო მეორე მხრით, დრუზების ეთნიკური და რელიგიური კუთვნილების



ყალბი გაიგივება, ხელი შეუწყო იდეალისტური წარმოდგენების შექმნას, განსაკუთრებული ერების (ფრანგული *la nation*, არაბული — უმა) არსებობის შესახებ<sup>3</sup>. თანამედროვე ლიბანელი ნაციონალისტები ეყრდნობიან ჯერ კიდევ შიჰაბთა გამგებლობის პერიოდში (ამ დროს მარონიტებით დასახლებული ჩრდილოეთი ლიბანი შევიდა შიჰაბთა საემიროს ფარგლებში) ჩამოყალიბებულ არაისტორიულ დებულებას ლიბანის საზოგადოების უწყვეტი განვითარების შესახებ ფინიკიური ქალაქი სახელმწიფოებიდან მოყოლებული ლიბანის საემიროს ავტონომიის გამოცხადებამდე<sup>4</sup>.

ამგვარი ყალბი გენეალოგიების შექმნა, რომელიც მიზნად ისახავდა ცალკეული ეთნოკონფესიური ჯგუფების რელიგიური თვითმყოფადობის გამყარებას საერთო წარმოშობით, მათში ხშირად იწვევდა სხვა ეთნოსთან თვითგათანაბრების მისწრაფებას, რის შედეგადაც ან სუსტდებოდა, ანადა მთლიანად იშლებოდა ადრე არსებული ეთნიკური კავშირები.

ნაციონალისტური იდეოლოგიური კონცეპციიდან გამომდინარე, მარონიტები და დრუზები გვევლინებიან ე. წ. „რელიგიურ ერებად“, რომელთაც გაანჩნიათ: მარონიტებს — საერთო ფინიკურ-მარადიტული წარმოშობა, ასირიული ენა, განსაზღვრული ტერიტორია (ჩრდილოეთი ლიბანი)<sup>5</sup>; დრუზებს — ადგილობრივი წარმოშობა, ყოფისა და რელიგიური სისტემის თავისებურებები, რომლებიც მნიშვნელოვნად განასხვავებდნენ მათ ისლამის სხვა მიმდინარეობებისაგან, არაბული ენის ლიბანური დიალექტი და საკუთარი ტერიტორია (მთიანი ლიბანი).

ვიდრე ეთნონიმ „არაბს“ ლიბანის გარკვეული ნაწილისათვის კონფესიური (მუსლიმური) მნიშვნელობა აქვს, გარკვეული წრეები ცდილობენ დაამტკიცონ მარონიტებისა და დრუზების „არაარაბული წარმოშობა“. მაგრამ ამ ტერმინის სეკულარიზაციის პროცესთან დაკავშირებით, ზოგიერთი მარონიტი და დრუზი პოლიტიკური მოღვაწე აღიარებს ლიბანის არაბულ ხასიათს და მის კავშირს საერთო არაბულ კულტურასთან.

უნდა აღინიშნოს, რომ ეთნოკონფესიური თემები ჩამოყალიბდნენ კონკრეტული საზოგადოებრივ-ისტორიული პირობების ვაელებით. ეთნოკონფესიური თემისათვის, მისი, როგორც სოციალური ჯგუფის არსებობისათვის, მნიშვნელოვანი ფაქტორი იყო თემობრივი თვითშეგნება. სწორედ ტრადიციული თემობრივი თვითშეგნება შეადგენდა მარონიტებისა და დრუზების სულიერი კულტურის ძირითად ელემენტს. ტრადიციულ შეხედულებათა მთელი კომპლექსი, რომელმაც საუკუნეთა განმავლობაში შემორჩინა დრუზებისა და მარონიტების თემები, ლიბანის მოსახლეობის დაყოფა კონფესიურ ჯგუფებად, ჩვენს დრო-

<sup>3</sup> ამ მხრით საყურადღებოა ნაშრომი „მარონიტული ერის წარმოშობის ისტორია და მისი დამოკიდებულება საფრანგეთთან, დრუზების ერი და ლიბანის შირის მოსახლეობა“. Murad N. Notice historique sur l'origine de la nation maronite et sur ses rapports avec la France, sur la nation druze et sur les diverses populations du Mont Liban, Paris, 1844.

<sup>4</sup> Harik I. Politics and Change in a Traditional Society: Lebanon, 1711—1845, Princeton, 1968, გვ. 141—147; Guys H. Voyage en Syrie; Peinture des Moeurs Musulmanes, Chretiennes et Israelites. Paris, 1855, გვ. 23.

<sup>5</sup> Малышева Д. Б. Религия и общественно-политическое развитие арабских и африканских стран в 70—80-е годы, М., 1986, გვ. 82.

დე შემორჩენილი ენდოგამია და სხვა სოციალური ბარიერები, ხელს უშლიან ლიბანის საზოგადოების კონსოლიდაციის პროცესს.

პარიზის კონფერენციაზე (1919—1920 წწ.) ლიბანის დელეგატებმა მხარი დაუჭირეს ლიბანის სახელმწიფოს შექმნის გეგმას საფრანგეთის დროებითი პროტექტორატის ქვეშ. 1920 წ. საფრანგეთის სამანდატო მმართველობამ მუთასარიფის დროს არსებულ ტერიტორიას — ქალაქები სური, საიდა, ბეირუთი, ტრიპოლი, ბექას დაბლობი და ჯებელ ამილი — მიუერთა მუსლიმებით (სუნიტებითა და შიიტებით) დასახლებული ვრცელი რაიონი და გააერთიანა „ლიბანი“ სახელწოდების ქვეშ.

მუსლიმური მოსახლეობით დასახლებული ტერიტორიის შემოერთებამ შეცვალა რელიგიურ თემთა წარმომადგენლების რიცხოვნობის შეფარდება ლიბანში, რის შედეგადაც მარონიტებმა დაკარგეს თავისი დომინირებული მდგომარეობა. თუ ადრე ლიბანში მარონიტები შეადგენდნენ ქრისტიანული მოსახლეობის დაახლოებით 74,4% და ლიბანის მთელი მოსახლეობის 58,5%, „ლიბანი“ შექმნის შემდეგ მათი შეფარდებითი რაოდენობა დაეცა 57,9 და 28,7%. ქრისტიანული სახელმწიფოს შექმნის გეგმამ, ახალ ლიბანში დაკარგა ყოველგვარი საფუძველი.

1932 წლის აღწერის შემდეგ მოხდა ლიბანის მოსახლეობის ხელახალი გადანაწილება კონფესიური ნიშნის მიხედვით. ახალი აღწერის შედეგად გამოვლინდა, რომ შვიდი ძირითადი კონფესიური თემიდან (მარონიტების, ბერძენი მართლმადიდებლების, ბერძენი კათოლიკების, სუნიტების, შიიტების, დრუზებისა და სომეხი გრიგორიანელების) არც ერთს არ შეეძლო პრეტენზია ჰქონოდა აბსოლიტურ სიჭარბეზე. არამყარ მდგომარეობაში აღმოჩნდა ქრისტიანული და მუსლიმური მოსახლეობის რაოდენობრივი შეფარდებაც. დრუზები, რომლებიც თავისი დოქტრინით ახლოს იდგნენ შიიზმის უკიდურეს მიმართულებასთან, აღმოჩნდნენ ცალკე, როგორც მუსლიმებისაგან, ისე ქრისტიანებისაგან. რაც შეეხება სომეხ გრიგორიანელებს და სომეხ კათოლიკეებს, ისინი არ იყვნენ ლიბანის მკვიდრი მოსახლენი. სომეხები ამ ქვეყანაში გამოჩნდნენ ჯერ კიდევ ჯვროსნული ლაშქრობების პერიოდიდან. მათი გადასახლება ლიბანში განსაკუთრებით გააქტიურდა 1835—1922 წწ., მაშინ როდესაც თურქეთის მმართველობა სომეხთა მასობრივი გადასახლების და განადგურების პოლიტიკას ატარებდა. სომეხი ლტოლვილების უკანასკნელ მნიშვნელოვან მიგრაციას ადგილი ჰქონდა 1939 წ. ალექსანდრიის სანჯაყის რაიონებიდან, რომელიც გამოეყო სირიას და მიეერთა თურქეთს. ამასთანავე ლიბანში ცხოვრობდა ათასობით ქრისტიანი ემიგრანტი, რომელთაც მკიდრო კავშირი ჰქონდათ შენარჩუნებული სამშობლოსთან ამ საკითხებს განსაკუთრებული მნიშვნელობა ენიჭებოდათ ლიბანისათვის, რადგანაც საფრანგეთის მანდატის პერიოდში პრაქტიკულად ტარდებოდა რელიგიური თემების პროპორციული წარმოდგენა სახელმწიფო-სამმართველო აპარატში, რომელიც ჯერ კიდევ ემირ ბეშირ III დივანმა და მუთასარიფის ადმინისტრაციულმა საბჭომ დანერგა.

ერთობ ნეგატიურად განიხილავდნენ ლიბანში ქრისტიანულ-მუსლიმური სახელმწიფოს შექმნის იდეას მუსლიმური თემის ლიდერები. ისინი თვლიდნენ, რომ ამგვარი ღონისძიებების გატარების შედეგად ძალაუფლება ქრისტიანული ბურჟუაზიისა და მარონიტი ფეოდალების ხელში გადავიდოდა, ხოლო ყოველივე ეს ხელს შეუწყობდა არაბული ერის გათიშვას და ფრანგული კოლონია-

ლიზმის „ქრისტიანული ჰეგემონიის“ დამკვიდრებას<sup>6</sup>. ამ მიზეზით მუსლიმთა მნიშვნელოვანმა ნაწილმა უარი განაცხადა ქრისტიანებთან თანამშრომლობაზე, რასაც 1919—1920 წწ. მოჰყვა შეიარაღებული გამოსვლები მუსლიმთა მხრიდან.

რაც შეეხება ლიბანის ქრისტიანული თემების ხელმძღვანელებს, ისინი მოითხოვდნენ მხოლოდ ქრისტიანული ლიბანის შექმნას. ზოგიერთი ექსტრემისტი ლიდერი იმდენად შორს მიდიოდა, რომ უარს აცხადებდა ლიბანის მუსლიმურ რაიონებზე და ქრისტიანულ ლიბანს წარმოადგენდა ოსმალეთის გამგებლობის პერიოდში არსებული მთიანი ლიბანის ფარგლებში<sup>7</sup>.

1928 წლის ზაფხულში, გამოჩენილმა ლიბანელმა მუსლიმმა საზოგადო მოღვაწეებმა სირიის მთავრობას სთხოვეს სირიის კონსტიტუციაში (რომელიც იმ პერიოდში მუშავდებოდა) შეეტანათ დამატებითი პარაგრაფი ლიბანის მუსლიმური რაიონების სირიასთან შეერთების შესახებ. მაგრამ მუსლიმურ თემთა ლიდერების ყოველგვარი ცდები უშედეგოდ დასრულდა და ისინი იძულებული გახდნენ ქრისტიანებთან „ისტორიულ კომპრომისზე“ წასულიყვნენ, რაც გამოიხატა იმაში, რომ 1932 წ. მათ პრეზიდენტის არჩევნებზე წამოაყენეს თავისი კანდიდატურა (მანამდე მუსლიმები არ იღებდნენ მონაწილეობას ლიბანის პოლიტიკურ ცხოვრებაში).

უნდა აღინიშნოს, რომ ლიბანში თავს იყრიდა მონასტრების დიდი რაოდენობა, რომელთა ხელშიც აღმოჩნდა ქვეყნის ვრცელი ტერიტორია (დამუშავებული მიწების თითქმის მეოთხედი), რომელიც მარონიტულ სამღვდლოებას საკმაოდ მნიშვნელოვან შემოსავალს აძლევდა<sup>8</sup>. ეს ეკონომიკური საკითხი გახდა 30-იანი წლების შუა ხანებში მარონიტულ ხელმძღვანელობასა და მარონიტულ ეკლესიას შორის ურთიერთობის გამაძაფრებლის მიზეზი. სწორედ ამან განაპირობა ის, რომ მარონიტულმა ბურჟუაზიამ თავის ხელში მოაქცია ყველა მნიშვნელოვანი თანამდებობა ადმინისტრაციულ აპარატში 1936—1938 წწ. საფრანგეთის უმაღლესმა კომისარმა ლიბანში, გამოაქვეყნა დეკრეტი, სადაც ოფიციალურად აღიარებული და განსაზღვრული იყო რელიგიური თემთა ტრადიციული უფლებები და მათი ფუნქციები, რომლებიც თავისი სტატუსით ახლოს იდგნენ ადრე არსებულ მილეებთან<sup>9</sup>.

1941 წ. ნოემბერში „თავისუფალმა საფრანგეთმა“ ლიბანი დამოუკიდებელ ქვეყანად გამოაცხადა. 1943 წ. გამოქვეყნდა ლიბანის კონსტიტუცია გარკვეული ცვლილებებით. კონსტიტუციაში შეცვლილ იქნა ყველა ის მუხლი, რომელიც არ შეესაბამებოდა სუვერენული სახელმწიფოს სტატუსს. იმავე წელს დაიდო ე. წ. „ეროვნული პაქტი“ — ზეპირი შეთანხმება, რომელსაც ხელს აწერდა ორი წამყვანი რელიგიური თემის პოლიტიკური მოღვაწე, მარონიტი ბიშარ ალ-ჰური და სუნიტი მუსლიმი — რიად ას-სალჰი. ამ შეთანხმების წერილობითი დოკუმენტი არ არსებობს. ვარაუდობენ, რომ ის წარმოადგენს

<sup>6</sup> L'Islam et l'état dans le monde d'aujourd'hui, Paris, 1982, გვ. 37.

<sup>7</sup> Sharabi H., Governments and Politics of the Middle East Eastin the Twentieth Century, Princeton—New Jersey—Toronto—London—New York, 1962, გვ. 137—138.

<sup>8</sup> Rabbath E., L'évolution politique de la Syrie sous mandat, Paris, 1928, გვ. 209.

<sup>9</sup> Сергеев Н. И., Петров С. Н. Ливан, М., 1969, გვ. 15.

<sup>10</sup> Vaumas E. d. La repartition confessionnelle au Liban—„Revue de géographie alpine“. 1955, t. 43, fasc. 3. გვ. 592—597.

1943 წ. 7 ოქტომბრის მინისტრთა დეკლარაციის ტექსტის კოდიფიკაციას<sup>11</sup>. შეთანხმების საფუძველზე ორივე მხარე აღიარებდა ლიბანის არაბულ ხასიათს და ამ ქვეყნის „თავისებურ სპეციფიკას“<sup>12</sup>, რაც საფუძველს აძლევდა თავისი კულტურული კავშირი შეენარჩუნებინა დასავლეთის ქვეყნებთან<sup>13</sup>. დეკლარაცია საგარეო პოლიტიკაში იცავდა ნეიტრალიტეტს.

„ეროვნულ პაქტში“ შევიდა 30-იან წლებში მიღებული ტრადიცია (რომელიც შეადგინა სუნიტმა პუბლიცისტმა ჰეირადინ აჰდაბმა<sup>14</sup>), რომლის მიხედვითაც ლიბანის რესპუბლიკის პრეზიდენტად ინიშნებოდა ქრისტიანი მარონიტი, პრემიერმინისტრის პოსტზე სუნიტი მუჰლიმი, ხოლო პარლამენტის თავმჯდომარედ ირჩევდნენ შიიტ მუსლიმს. ამ დადგენილების საფუძველზე სხვა რელიგიური თემებიც იღებდნენ გარკვეულ გარანტიებს წარმომადგენლობაზე პარლამენტში. ლიბანში დღემდე მოქმედებს ჯერ კიდევ მანდატის პერიოდში დადგენილი ნორმები ადმინისტრაციულ აპარატში რელიგიურ თემთა წარმომადგენლობაზე<sup>15</sup>: მარონიტები 38%, სუნიტები — 20%, შიიტები — 18%, ბერძენი მართლმადიდებლები — 10%, ბერძენი კათოლიკეები და დრუზები თითოეული — 6%, დანარჩენი 10% ნაწილდება სომეხ გრიგორიანელებზე, სომეხ კათოლიკეებზე და სხვა რელიგიურ „უმცირესობათა“ წარმომადგენლებზე (იაკობიტელები, სირიელი კათოლიკეები, ნესტორიანელები და სხვა).

ამგვარად, კონფესიური სისტემა, რომელიც ლიბანის კონსტიტუციის 95 მუხლის მიხედვით, წარმოადგენდა დროებით ღონისძიებას, ახალი, დამოუკიდებელი სახელმწიფოსათვის გახდა სოციალური პრობლემების რთული კომპლექსის მნიშვნელოვანი საფუძველი.

ლიბანის ერთ-ერთ დამახასიათებელ თვისებას წარმოადგენს ის, რომ სხვა ქვეყნებისაგან განსხვავებით, სადაც ყველა მოქალაქეს აქვს ერთნაირი პირად-სტატუსი, აქ ძირითადად მოქმედებს ორი სტატუსი: მთელი რიგი საკითხებისა, ეროვნულობა, საცხოვრებელი ადგილი და სხვა, ექვევს სამოქალაქო კონმდებლობის სფეროში, ხოლო ისეთი საკითხები, როგორცაა ოჯახი, ქორწინება-განქორწინება, ისაზღვრება სხვადასხვა რელიგიური ნორმებით. ამათგანაა გარდა, იმის გამო, რომ ლიბანში არსებობს ბევრი რელიგიური თემი, ნორმები, რომლებიც აწარმოებდნენ მოქალაქეთა პირად სტატუსს, სახეს იცვლიან თითოეულ მათგანში. უნდა აღინიშნოს, რომ იურიდიული (სამოქალაქო და სიბილისი სამართლის) და ადმინისტრაციულ სასამართლოებთან ერთად, ლიბანში მოქმედებს მრავალრიცხოვანი რელიგიური სასამართლოები, რომლებიც დამოუკიდებლად არსებობენ თავისი კომპეტენციის ფარგლებში. სწორედ ამან განაპირობა სასამართლო ორგანოების სტრუქტურის სირთულე ამ ქვეყანაში.

ლიბანში ფუნქციონირებს ჯერ კიდევ საფრანგეთის სამანდატო ხელისუფლების დროს მიღებული რელიგიურ სასამართლოთა იურისდიქცია პირად სტატუსთან დაკავშირებით. რელიგიურ სასამართლოთა უფლებებში მოქცე-

<sup>11</sup> Dahdah N. Evolution historique du Liban, Beyrouth, 1968, გვ. 264.

<sup>12</sup> L'Islam et l'état dans le monde d'aujourd'hui, Paris, 1982, გვ. 37.

<sup>13</sup> Мельников Е. Н. Политический и государственный строй Ливана, М., 1974, გვ. 65.

<sup>14</sup> Rondot P. Quelques réflexions sur les structures du Liban—„Orient“, 1958, № 6, გვ. 256.

<sup>15</sup> Конституции государств Ближнего и Среднего Востока, М., 1956, გვ. 222.

ულია ისეთი საკითხები, როგორცაა ქორწინება, განქორწინება, ქორწინების კონტრაქტების შედგენა, სადაც ისაზღვრება მზითვის ოდენობა, „გასათხოვარი ქალის გამოსასყიდი“ და განქორწინების შემთხვევაში დადგენილი აღმმართველისა და პენსიონის ოდენობა. აქვე ირჩევა ანდერძის, აპეკუნობის, ქონების განაწილებისა და ვაკუუმებზე შედამხედველობის საკითხები. რელიგიური სასამართლოები არაკანონიერად თვლიან ქორწინებას ქრისტიანებსა და მუსლიმებს შორის, ამასთანავე, ისინი არ სცნობენ სამოქალაქო ქორწინებას.

ამერიკელი პროფესორი შარაბი, რელიგიურ სასამართლოებთან დაკავშირებით აღნიშნავს შემდეგს: 1936 და 1938 წწ. ამ სასამართლოებმა მიიღეს სახელმწიფო-სამართლებრივი ინსტიტუტების ოფიციალური მნიშვნელობა. ამ ღონისძიებას შედეგად მოჰყვა რელიგიურ ლიდერთა პოზიციების გაძლიერება, როვორც ქვეყნის სასულიერო, ისე სოციალურ და პოლიტიკურ სფეროში<sup>15</sup>. უმაღლესი რელიგიური სასამართლოების გადაწყვეტილება ითვლება საბოლოოდ და სამოქალაქო სასამართლოში გასაჩივრებას არ ექვემდებარება. დიდ გავლენას ახდენენ რელიგიურ თემთა ლიდერები საზოგადოებრივ მოღვაწეთა ორიენტაციასა და ქვეყნის პოლიტიკური ხაზის გატარებაზე. არსებობს მრავალი ფაქტი, რომელიც ადასტურებს ეკლესიის შემოქმედებას საპარლამენტო არჩევნებზე<sup>17</sup>.

დასასრულს შეიძლება ითქვას, რომ ლიბანის „ეთნიკური შემადგენლობის“ ნაირგვარობას თან სდევს რთული რელიგიური სიტუაცია, რაც გამოიხატა სოციალურ წინააღმდეგობებში რელიგიური ფორმით. ცალკეულ კონფესიურ ჯგუფებში არსებული სოციალური ყოფისა და რელიგიური სისტემის თავისებურებები, რომლებიც წარმოადგენენ ისტორიული განვითარების ხანგრძლივი პროცესის შედეგს, დასახლების კომპაქტურობა და მყარი სოციალური და რელიგიური ორგანიზაცია, ხელს უწყობენ ცალკეული თემების თანდათანობით გადაქცევას მნიშვნელოვან ფაქტორად ამ ქვეყნის საზოგადოებრივ და პოლიტიკურ ცხოვრებაში, ხოლო რაც შეეხება ცალკეული კონფესიური ჯგუფების (კერძოდ, მარონიტებისა და დრუზების ეთნოკონფესიური ჯგუფების) პრობლემას, ის დღემდე რჩება აქტუალურ და მწვავე საკითხად მახლობელ აღმოსავლეთში.

ლიბანის მოსახლეობის „ეთნიკური პრობლემა“ გამოწვეულია იმპერიალისტური წრეების ცდებით, გამოიყენოს ცალკეული კონფესიური ჯგუფები თავისი პოლიტიკური მიზნებისათვის, რათა გაათიშოს არაბული ქვეყნების ერთიანი ფრონტი და განამტკიცოს თავისი პოზიციები მახლობელ აღმოსავლეთში.

М. Г. МЕТРЕВЕЛИ

## КОНФЕССИОНАЛЬНЫЕ ОБЩИНЫ ЛИВАНА

### Резюме

Пестроте этнического состава Ливана сопутствует сложная религиозная ситуация, что выражается в социальных противоречиях в религиозной форме.

<sup>16</sup> Sharabi H., Governments and Politics of the Middle East in the Twentieth Century, Princeton—New Jersey—Toronto—London—New York, 1962, გვ. 136.

<sup>17</sup> Rirk Ch. Le régime politique libanais, Paris, 1966, გვ. 143. Rondot P. Les institutions politiques du Liban. Des communautes traditionnelles à L'Etat moderne, Paris,

Особенности социального быта и религиозной системы отдельных конфессиональных групп, которые представляют результат длительного процесса исторического развития, компактность населения и прочность социальной и религиозной организации способствовали постепенному превращению отдельных общин в важный фактор общественно-политической жизни Ливана. А что касается проблемы отдельных конфессиональных групп, в частности этноконфессиональных общностей маронитов и друзов, которые отличаются от основного этноса специфическим сочетанием архаики и новации, имеет развитое самосознание и устойчивую традицию, объединены особым религиозным учением, идеализированным прошлым и определенным географическим районом, и по сей день остается злободневной и актуальной.

Подмена этнических связей религиозными привела к возникновению идеологических представлений об «особом религиозном народе», которые задерживали развитие этнического сознания у населения Ливана. Острота «этнической проблемы» населения этой страны была обусловлена попытками империалистических кругов использовать отдельные конфессиональные группы в своих корыстных политических целях, чтобы разобщить единый фронт арабских стран и упрочить свои позиции на Ближнем Востоке.

წარმოადგინა საქართველოს სსრ მეცნიერებათა აკადემიის  
 გ. შერვაძის სახ. აღმოსავლეთმცოდნეობის ინსტიტუტმა

ვაკ კვაპანტირაძე

**წყაროების დამოწმების წესი ვარდან არაპელცის  
„მსოფლიო ისტორიაში“**

ძველი სომხური ისტორიოგრაფიის თვალსაჩინო წარმომადგენელია XIII ს-ის ავტორი ვარდან არეველცი, მას ეკუთვნის ნაშრომები სომეხი ხალხის ისტორიის, სომხეთის გეოგრაფიის, სომხური ენისა და გრამატიკის, ფილოსოფიის, კოსმოგრაფიისა და მეცნიერებისა და კულტურის სხვა დარგების შესახებ<sup>1</sup>. მაგრამ უმთავრესი ადგილი მის შემოქმედებაში „მსოფლიო ისტორიასა“ და „გეოგრაფიას“ უჭირავს.

„მსოფლიო ისტორია“ იწყება ქვეყნის დასაბამიდან და მთავრდება 1267 წლით, როცა ვარდაიცივალა კათალიკოსი კონსტანტინე I. იგი სტეფანე ტარონეცის (ასოლიკის) თხზულების შემდეგ (XI ს.) მსოფლიოს ისტორიის ტიპის მეორე ნაწარმოებია სომხურ ისტორიოგრაფიაში<sup>2</sup>. ვარდანი ამ თხზულებაში თავს უყრის მთელ თავის ისტორიულ ცოდნას. „მსოფლიო ისტორიაში“ სომხეთის ვარდა მოთხრობილია რომის, პართიის, ეგვიპტის, ბიზანტიის, პალესტინის, ინდოეთის, სპარსეთის, არაბეთის, საქართველოს, ალბანეთის ისტორია<sup>3</sup>.

შუა საუკუნეთა ისტორიოგრაფიის წარმომადგენელთა შემოქმედებითი მეთოდის დახასიათებისათვის უთუოდ საინტერესოა იმის გარკვევა, თუ რა წყაროებით სარგებლობდა ესა თუ ის ისტორიკოსი, რა პრინციპით ხელმძღვანელობდა მათი შერჩევისა და გამოყენების დროს და როდის მიაჩნდა საჭიროდ წყაროების დასახელება. ქართულ ისტორიოგრაფიაში ამ საინტერესო პრობლემას უკვე მიექცა ყურადღება. საგანგებოდ არის შესწავლილი არაერთი ძველი ქართველი ისტორიკოსის მიერ გამოყენებული ქართული თუ უცხოური წყაროები. დამუშავდა აგრეთვე წყაროების მითითების წესები ლეონტი მროველისა და ქამთალაშქერლის თხზულებებში<sup>4</sup>.

XIII საუკუნისათვის, როდესაც შეიქმნა ვარდანის „მსოფლიო ისტორია“, სომხურ ენაზე საკმაოდ მდიდარი ისტორიული ლიტერატურა არსებობდა. უეჭველია, ვარდანი იცნობდა ამ ისტორიულ თხზულებებს და იყენებდა საკუთარი ნაშრომისათვის<sup>5</sup>, განსაკუთრებით იმ მოვლენათა აღწერისას, რომელთა თვითმხილველი და თანადამზღური არ იყო ჩვენი ისტორიკოსი.

ვარდანის მიერ გამოყენებულ წყაროთა მიგნებას ართულებს ის გარემოება, რომ შუა საუკუნეებში მიღებული წესის შესაბამისად ავტორი იშვიათ

<sup>1</sup> *ლ. ლიხტენსონი, ლარვან არეველცი—„ქანკხა მათორეა“*, 1921, № 7—12, გვ. 459.

<sup>2</sup> მე ლიქს თ-ბეგი ძველი სომხური ლიტერატურის ისტორია, თბ., 1941, გვ. 133.

<sup>3</sup> *ფ. მ. შაყაყაძე, ლარვან არეველცი—„შათა-ჩანათორაკან ქანკხა“*, 1972, № 4, გვ. 60—62.

<sup>4</sup> მ. ჩხატარაიანი, წყაროების მითითების წესი ლეონტი მროველის თხზულებებში. -- მაცნე, ისტორიის სერია, 1982, № 2; ქამთალაშქერელი, აშულოვანი მატიაზე, ტექსტი გამოსაცემად მოამზადა, გამოკვლევა, შენიშვნები და ლექსიკონი დაურთო რ. კინაძემ, თბ., 1987, გვ. 21—25.

შემთხვევაში იმოწმებს გამოყენებულ წყაროებს. აღსანიშნავია, ისიც, რომ ვარდანი სულ სხვადასხვა პრინციპით იღებს წყაროდან თავისი თხზულებისათვის საჭირო მასალას: ზოგ შემთხვევაში ის მისთვის საინტერესო ამბის თუ მოვლენის მოკლე შინაარსს გადმოსცემს, ხშირად თავისებურად იაზრებს მასალას და მხოლოდ იშვიათად იმეორებს უცვლელად თავის წინამორბედ მემატრიანეთა ცნობებს.

ვარდან არეველცის იმ ავტორთაგან, ვისი თხზულებებითაც მას უსარგებლია, სახელდებით დასახელებული ჰყავს: ასოლიკი (XI ს), მხითარ ანეცი (XII ს), ვარდაპეტი ვანაკანი (XIII ს), ვაპრაში (XIII ს) და კირაკოს განძაკეცი (XIII ს). მართალია, სხვა წყაროების გამოყენებაზე „მსოფლიო ისტორიაში“ არაფერია ნათქვამი, მაგრამ სამაგიეროდ ხშირად გვხვდება გამოთქმები — „ჩვენ წავგვიკითხავს და მოგვისმენია“, „ამის ნახვა შეიძლება დაწვრილებით ისტორიებში“, „ამას ვნახავთ ისტორიკოსების დაწვრილებით მონათხრობში“, „ამის შესახებ დაწვრილებით წერდნენ ისტორიკოსები“<sup>6</sup> და სხვ. ყველაფერი ეს მოწმობს, რომ ამ შემთხვევაში ივარაუდება სწორედ ის ზეპირი და წერილობითი დღესახელებელი წყაროები, რომელთა ცნობებით უხვად უსარგებლია ვარდანს.

როგორც ვნახეთ, ვარდანი მხოლოდ ხუთი სომეხი ავტორის თხზულებას ასახელებს კონკრეტულად. ეს ძალზე ცოტაა იმასთან შედარებით, რასაც ისტორიკოსი იყენებს. წყაროების მითითება მთელ შუა საუკუნეების საისტორიო მწერლობაში საერთოდ შედარებით იშვიათია. ამდენად, საინტერესოა გარკვევა, თუ რა შემთხვევაში ასახელებს ვარდანი გამოყენებულ წყაროებს.

ვაპრაშს და მხითარ ანეცის ვარდანი უთითებს სელჩუკიანი ამირის თორღულ-ბეგის შესახებ თხრობისას, ავტორს მოჰყავს ვაპრაშის ციტატა თორღულ-ბეგის სულთანად გახდომის შესახებ და აღნიშნავს: „ასე მოგვითხრობს ვაპრაში, ტიგრანის ვაჟი“<sup>7</sup>, შემდეგ აგრძელებს: „მაგრამ მხითარ ანეცი, რომლის ხსოვნაც დაე დარჩეს სიცოცხლის წიგნში, ამბობს ასე...“<sup>8</sup> და მოჰყავს ვრცელი თხრობა ამავე თორღულ-ბეგის შესახებ.

როგორც ვხედავთ, ვარდანი, რომელიც საერთოდ იშვიათად უთითებს წყაროებს, აქ ერთი და იმავე ამბის აღწერისას ორ წყაროს ასახელებს. ამ შემთხვევაში ვარდანი ერთმანეთს უპირისპირებს ორი სხვადასხვა ავტორის ცნობებს და მკითხველს სთავაზობს, თვითონ გაერკვეს, რომელია მათგან უფრო სარწმუნო.

მეფე იოანესა და მისი ძმის ამოტის შესახებ საუბრისას ვარდანი კიდევ ერთხელ ასახელებს მხითარ ანეცის, ისევ ციტირების დროს<sup>9</sup>.

ასეთსავე შემთხვევასთან გვაქვს საქმე, როდესაც ქართველთა წარმომავლობის შესახებ თხრობისას ვარდანი წერს: „ქართველთა მეფობის დასაბამის

<sup>5</sup> M. Brosset, Additions, St. Peterburg, 1851; J. Muyltermans, La domination arabe, Paris, 1927; D. Kouymjian, Mxitar of ani, Paris, 1969; *ქ. მ. ს. აყ-ქაწი, ქართველთა წარმოშობის შესახებ, თბილისი, 1987*

<sup>6</sup> *შ. ხ. ბ. ქართველთა წარმოშობის შესახებ, თბილისი, 1987* (ქვემოთ: ვარდანი).

<sup>7</sup> ვარდანი, გვ. 127.

<sup>8</sup> იქვე.

<sup>9</sup> იქვე, გვ. 129.



შესახებ წერია მათ წიგნებში, რომ თარგამოსი რვა შვილით მოვიდა არარატის მხარეში დიდი წარღვნის შემდეგ...“, შემდგომ გადმოგვცემს მათი განსახლების ისტორიას და ბოლოს დასძენს: „ეს მხითარ ანეცის მონათხრობით“<sup>10</sup>.

ხემოთ აღნიშნულ შემთხვევებში ვარდან არეველცი წყაროებს უთითებს, როდესაც ახდენს ციტირებას, თანაც ასახელებს არა ერთ, არამედ ორ-ორ ავტორს. ფეიქრობთ, ეს გამოწვეული უნდა იყოს იმით, რომ ვარდანმა მის მიერ მოთხრობილი ამბების შესახებ თვითონ დაწვრილებით ბევრი არაფერი იცის, ამიტომ მოაქვს ფაქტები წყაროებიდან, რომლებსაც არ ითავისებს და დასახელებულ მოვლენებს ამაგრებს რამდენიმე ავტორის მონაცემებით. პირველ შემთხვევაში თორღულ-ბეგის შესახებ საუბრისას, ვაჰრამის თხზულებიდან მოტანილი ცნობა მწირია, სამაგიეროდ იგი იქვე შეგესებულია მხითარ ანეცის ვრცელი მონათხრობით. მეორე შემთხვევაშიც, ქართველთა წარმომავლობის შესახებ თხრობისას ვარდანი, საფიქრებელია, „ქართლის ცხოვრებას“ იყენებს და იქვე ავსებს მის ცნობებს მხითარ ანეცის ისტორიით. აქვე უნდა აღინიშნოს რომ მხითარ ანეცის თხზულებით სარგებლობა ვარდანის „მსოფლიო ისტორიის“ კომპილაციურ ნაწილსაც წყაროს მნიშვნელობას ანიჭებს, რამეთუ მხითარ ანეცის ნაშრომის „სელჩუქების, ივერიელებისა და სომხების ისტორია“ უდიდესი ნაწილი, კერძოდ, II და III კარი, დაკარგულია და მისი შინაარსის აღდგენა მხოლოდ ვარდანის თხზულებითა შესაძლებელი.

ვარდანი ასოლიკსაც ციტირების დროს ასახელებს. V საუკუნის II ნახევარში, სპარსეთის მეფის იაზდიგერდ II-ის წინააღმდეგ სარწმუნოებრივი ბრძოლის შესახებ თხრობისას ვარდანი წერს: „იაზდიგერდის მეფობის მე-16 წელს ვარდანმა თავის 1230 თანამოსაქმესთან ერთად მიიღო მოწამებრივი სიკვდილი“<sup>11</sup>. შემდეგ ჩამოთვლის ზუსტ თარიღებს (თვისა და რიცხვის აღნიშვნით) და პიროვნებებს, რომლებიც მოწამებრივი სიკვდილით აღესრულენ ქრისტიანთაგან. ამის შემდეგ მოჰყავს ასოლიკის ციტატა: „მეფეთა წლების შემოწმებისას ჩვენ დავადგინეთ, რომ ეს მოხდა იაზდიგერდის მე-16 წელს“<sup>12</sup>. ე. ი. ასოლიკი იძლევა იმავე თარიღს, რასაც ვარდანი. ამ შემთხვევაში, ვარდანი როგორც ჩანს, უკვე თავის მოსაზრებას აყარებს ასოლიკის ცნობით.

ვარდანის „მსოფლიო ისტორიაში“ დასტურდება წყაროების მითითების მეორე პრინციპიც. როდესაც ვარდანი მონღოლთა შესახებ იწყებს თხრობას, დასძენს, რომ მას აღარ სურს გაიმეოროს ვარდაპეტ ვანაკანისა და კირაკოს განძაკეცის მიერ აღრე მოთხრობილი ამბები: „685 (1236) წლიდან 714 (1265) წლამდე სომეხთა წელთაღრიცხვით, რომელშიც ვართ ჩვენ, რაც კი მოიმოქმედა მოისართა ტომმა, მთავართა და სამთავროთა მიმართ, დიდი ზღვის აქეთა მხარეს: სპარსეთს, ალბანეთს, სომხეთს, საქართველოსა და რომად წოდებულ ქვეყანას, სადაც ცხოვრობენ სომხები, ასურელები, ბერძნები, ტაჯიკები და თურქმანები, დაწვრილებით აღწერეს ღვთის წმინდანებთან ერთად კურთხეულმა ჩვენმა მამამ, მოძღვარმა ვანაკანმა და მოძღვარმა კირაკოსმა. ასე რომ, ჩვენ მესამედ აღარ ვითავებთ გაგვემეორებინა მათი მონათხრობი ან ამის შესახებ საუბარი გაგვეგრძელებინა. ქრონოლოგიური კავშირისათვის ჩვენ საჭიროდ ჩავ-

<sup>10</sup> ვარდანის, გვ. 124.

<sup>11</sup> იქვე, გვ. 76.

<sup>12</sup> იქვე.

თვალთ მოკლედ მოგვეხსენიებინა ღირსშესანიშნავი მოვლენები და ფაქტები<sup>13</sup>. ამ შემთხვევაში, როგორც ვხედავთ, წყაროები — ვანაკანისა და კირაკოს განძაკეცის თხზულებები — დასახელებულია იქ, სადაც ავტორი ამოკლებს თავის თხრობას და აღარ იმეორებს თავის წინამორბედ ისტორიკოსთა მონათხრობს. იმისათვის, რომ მკითხველს აუხსნას თავის თხზულებაში მონღოლთა დროინდელი ამბების შემოკლებული სახით გადმოცემის მიზეზი, ვარდანი ასახელებს წყაროებს, სადაც ვრცელადაა მოთხრობილი ამის შესახებ. ამგვარად, ერთი მხრივ, აქ შეიძლება ჩანდეს ერთგვარი თავის მართლება, მაგრამ ამავე დროს წყაროთა დასახელება შეიძლება აიხსნას მკითხველისათვის საჭირო ცნობების მიწოდების აუცილებლობით. ისტორიკოსს სურს, რომ მკითხველმა შეძლებისდაგვარად სრული ინფორმაცია მიიღოს და უთითებს კიდევ შესაბამის ნაშრომებს. როგორც ვხედავთ, ამ შემთხვევაში ვარდანის მიერ წყაროების მითითებას ორი მიზეზი შეიძლება ჰქონდეს: ა) ის განმარტებას იძლევა აღნიშნული მოვლენების შემოკლებული სახით გადმოცემის გამო; ბ) დაინტერესებულ მკითხველს უსახელებს დამატებითი ინფორმაციის წყაროს.

ამრიგად, გამოვლინდა ვარდან არეველცის მიერ წყაროების დასახელების ორი წესი: 1) როცა ახდენს ციტირებას; 2) როცა აღარ იმეორებს სხვა ისტორიკოსთა მონათხრობს და შემოკლებით გადმოსცემენ ეპიზოდებს.

ვარდანის თხზულებაში XII—XIII საუკუნეების საქართველოს ისტორიის შესახებ საქმალად მდიდარი ფაქტობრივი მასალა დაცული. როგორც ზემოთ იყო აღნიშნული, „მსოფლიო ისტორიაში“ ვარდანი იხსენიებს „ქართველთა წიგნს“<sup>14</sup> ან „ქართულ მეფეთა წიგნს“<sup>15</sup>, რომელშიც მოთხრობილია ქართველთა წარმომავლობის შესახებ და რომლის მიხედვითაც იგი მოგვეთხრობს ამ მოვლენების შესახებ. აქედან შეიძლება ვივარაუდოთ, რომ ვარდანი სარგებლობს ქართული წყაროებითაც, კერძოდ, „ქართლის ცხოვრებით“. პ. ანთაპიანი თავის მონოგრაფიაში ვარდან არეველცის მოღვაწეობის შესახებ ამ საკითხსაც ეხება და ფიქრობს, რომ ვარდანს საქართველოს შესახებ ცნობები უმეტესად სომხური წყაროებიდან უნდა ამოეკრიბა, ანდა მას გაგონილი და ნანახი მოვლენები გადმოუცია, უშუალოდ ქართული მატრიანეებით კი არ უსარგებლია“<sup>16</sup>. ვარდანის მიერ ქართული წყაროების გამოყენების გადაჭრით მტკიცება არ ხერხდება, რადგანაც ზემოთ მოხსენიებული ერთი შემთხვევის გარდა, იგი ქართულ წყაროებს არ იხსენიებს, არც ის ჩანს ფლობდა თუ არა ვარდანი ქართულ ენას.

XII საუკუნე და XIII საუკუნის დამდეგი საქართველოს პოლიტიკური და ეკონომიკური ძლიერების ხანაა. ქვეყანა გათავისუფლდა თურქ-სელჩუკთა ბატონობისაგან. უფრო მეტიც, საქართველოს სამხედრო ძალებმა დაიწყეს ბრძოლა მეზობელი სომხეთის და განსაკუთრებით მისი ჩრდილო-აღმოსავლეთ მხარის გასათავისუფლებლად. ამ მხრივ განსაკუთრებით მნიშვნელოვანი ნაბიჯები გადაიდგა თამარ მეფის დროს, როცა სახელმწიფო თავისი ძლიერების მწვერვალზე ავიდა. საქართველომ დაიწყო ბრძოლა განძის, ანისის, დვინის

<sup>13</sup> ვარდანი, გვ. 192.

<sup>14</sup> იქვე, გვ. 124.

<sup>15</sup> *Հովաքոմն պատմութեան Վարդանայ Վարդապետի, աշխատասիրութեամբ Պ. Ալեխանյի, Վենետիկ, 1862, გვ. 91*

<sup>16</sup> *ი. მ. შაყყანი*; დასახ. ნაშრომი, გვ. 272.

და სელჩუქიანთა სხვა საამიროების წინააღმდეგ. ქართველ-სომეხთა გაერთიანებულმა ლაშქარმა სელჩუქთაგან გაწმინდა ანბერდი, ბიჯნისი, არარატისა და შირაქის ველები, ანისი, დვინი, ყარსი, სუნჩიქი, სურმარინი, ბაგრევანდი. ჩრდილო-აღმოსავლეთი სომხეთი საქართველოს სახელმწიფოს შემადგენლობაში შევიდა<sup>17</sup>. სწორედ ამ პერიოდში ცხოვრობდა და მოღვაწეობდა ვარდან არეველცი ჩრდილო-აღმოსავლეთ სომხეთში. აღსანიშნავია ისიც, რომ ამ დროისათვის „ქართლის ცხოვრება“ უკვე თარგმნილი იყო სომხურ ენაზე. თარგმანი შესრულდა XII საუკუნის II ნახევარში<sup>18</sup>.

ამდენად, სავსებით შესაძლებელია, რომ ვარდანს, თავისი დროის განათლებულსა და განსწავლულ ადამიანს, საქართველოს სახელმწიფოს შემადგენლობაში მყოფ მხარეში მოღვაწეს, სცოდნოდა ქართული წყაროები, კერძოდ, „ქართლის ცხოვრება“ და გამოეყენებინა ის თავისი თხზულებისათვის.

ვარდან არეველცის „მსოფლიო ისტორიის“ სხვა წყაროებთან შედარებისას ირკვევა, რომ მისი მონაცემები ძირითადად სანდოა და შეიძლება გამოეყენებულ იქნეს სომხეთისა და მეზობელი ქვეყნების ისტორიის არაერთი საკითხის შესასწავლად.

Э. Г. КВАЧАНТИРАДЗЕ

#### ПРИЕМЫ ССЫЛКИ НА ИСТОЧНИКИ ВО «ВСЕМИРНОЙ ИСТОРИИ» ВАРДАНА АРЕВЕЛЦИ

Важное место в творческом наследии видного представителя древнеармянской историографии Вардана Аревелци (XIII в.) занимает «Всеобщая история», описание событий в которой начинается от сотворения мира и заканчивается 1267 годом.

В настоящей статье изучены приемы ссылки на источники в историческом сочинении Вардана. По принятому в средневековой историографии обычаю историк редко ссылается на используемые им источники. Из авторов, произведениями которых он руководствовался при составлении своего труда, конкретно названы: Асохик (XI в.), Мхитар Анеци (XII в.), Вардапет Ванакан (XIII в.), Вахрам (XIII в.) и Киражос Гандзакеци (XIII в.). В работе показано, что Вардан называет свои источники в двух случаях: при цитировании и при сжатии используемого материала. В последнем случае можно различить две причины ссылки на источники: а) автор разъясняет причину сокращенного изложения данных источника; б) он называет источники, содержащие дополнительную по какому-либо конкретному вопросу информацию.

Во «Всемирной истории» Вардан Аревелци упоминает «Книгу грузин» или «Книгу грузинских царей», опираясь на которую он рассказывает о происхождении грузин.

На основе этого сообщения можно предположить, что Вардан пользовался и грузинскими источниками, в частности, летописным сводом «Картлис цховреба».

წარმოადგინა საქართველოს სსრ მეცნიერებათა აკადემიის ივ. ჯავახიშვილის სახ. ისტორიის, არქეოლოგიისა და ეთნოგრაფიის ინსტიტუტის ძველი და შუა საუკუნეების საქართველოს ისტორიის წყაროთმცოდნეობითი შესწავლის განყოფილებამ

<sup>17</sup> ჯაყ თაყიძიძე შათოშვილი, სრისიანი, 1972, გვ. 240—241.

<sup>18</sup> ი. აბულაძე, ქართლის ცხოვრების ძველი სომხური თარგმანი. თბ., 1953, გვ. 020.

ზოგი მანჯგალამი

სამთავროს ანტიკური ხანის არქეოლოგიური ძეგლების  
პრონოლოგიისათვის<sup>1</sup>

სამთავრო, როგორც დიდმნიშვნელოვანი არქეოლოგიური ძეგლი, ცნობილი ვახდა XIX ს-ის 70-იან წლებში, ხოლო მისი გეგმაზომიერი, სტაციონარული გათხრა და მეცნიერული შესწავლა დაიწყო ჩვენი საუკუნის 30-იანი წლებიდან, როდესაც შეიქმნა მცხეთის არქეოლოგიური ექსპედიცია.

1938 წლის შემდეგ (1938—1986 წწ.) სამთავროზე ჩატარდა 22 სავიწრო კომპანია: 1938—1941 წწ., 1946—1948 წწ., 1957—1959 წწ., 1961 წ. ამის შემდეგ სამაროვანზე 14 წლით შეწყდა გათხრები. სამთავროზე სამუშაოები განახლდა 1976 წლიდან. მთლიანად 1938—1986 წლებში, გამოვლინდა 2432 სამარხი, ძვ. I-ახ. წ. VIII ს-ებისა.

სამთავროს მასალაზე მუშაობის პროცესში, თანდათან თავი იჩინა, შეუსაბამოებებმა, აუხსნელმა ფაქტებმა, რომლებიც დათარიღების პრობლემას შეეხებოდა. მათ შორის ძირითადი იყო ის, რომ შეუძლებლად მიგვაჩნდა გვიანანტიკური ხანის მასალების ერთდროული დათარიღება ცალკე I, II ან III ს-ით და ზოგადად I—III ს-ებით, რადგან ცალკე საუკუნეებით დათარიღებისას მასალა განსხვავებული, ერთი მეორის მომდევნო უნდა ყოფილიყო, ხოლო I—III ს-ებით დათარიღებისას კი ისეთი ერთნაირი, რომ განსხვავება არ უნდა შეგვეძლებოდა. უნდა ყოფილიყო ან ერთი ან მეორე.

მ. ივაშჩენკომ, რომელიც 1938—41 წლებში სამთავროს ერთ-ერთი გამთხრელი იყო აღ. კალანდაქესთან ერთად, გვიანანტიკური ხანის სამაროვანი მთლიანად დაათარიღა ახ. წ. I—III ს-ებით. ამით მან საფუძველი ჩაუყარა არა მარტო სამთავროს, არამედ მთლიანად საქართველოს გვიანანტიკური ხანის მასალების შედარებით ქრონოლოგიას, რომელიც დღესაც ვაზიარებულია. იგი დათარიღებისათვის იყენებდა მონეტებს. სამთავროს ძველი მონაპოვრის 90 მონეტიდან, რომელიც 26 საშარხში იყო აღმოჩენილი, მან დამათარიღებლად 12 მათგანი შეარჩია, დანარჩენები კი დათარიღებისათვის უვარგისად ჩათვალა შემდეგი მიზეზების გამო: I. ძვ. წ. I ს-ის ერთი მონეტა: ფრაგმ. III (70—57) კრამიტსამარხი 7. 39—№, რომელიც წინარე პერიოდისათვის (ქვევრსამარხებისათვის) იყო დამახასიათებელი; II. ავგუსტესა და გოტარზეს სახელით მოჭრილი მონეტები, რადგან ისინი მ. ივაშჩენკოს დაკვირვებით, გვიანანტიკური ხანის მასალაში, სამთავროზეც და სხვაგანაც, II და III ს-ების მონეტებთან ერთად გვხვდებოდნენ.

დათარიღებისათვის ვარგისი 12 მონეტიდან: ექვსი ახ. წ. I ს-სა იყო: ტიბერიუსი (14—37), ვოლოგეზ I (51—78) (2), დომიციანი (81—96) (3). ხუთი ახ. წ. II ს-სა: ტრაიანე (98—117), ადრიანე (117—137) (2), ანტონინე I პიუსი

<sup>1</sup>სატატა წარმოადგენს ავტორის ვრცელი გამოკვლევის „სამთავროს მატერიალური კულტურა ძვ. წ. I—ახ. წ. IV ს-ებში“ შემოკლებულ ვარიანტს, რომელშიც ჩამოყალიბებულია კვლევის ძირითადი შედეგები.

(138—161), ფაუსტინა უფროსი (141). ერთიც ახ. წ. III ს-სა: შაბურ (242—272).

იმის გამო რომ ზოგ სამარხში ორი ერთნაირი მონეტა იყო, ზოგში კიდევ ახალგაზრდა მონეტამ გამოირიცხა როგორც დამათარილებელი, ძველი, 12 მონეტით მხოლოდ 9 სამარხი დათარიღდა. კიდევ 27 სამარხი, მონეტის სამარხებში აღმოჩენილი მიძევების, სხვა სამარხებში პარალელიზაციის გზით დაათარიღდა<sup>2</sup>.

მ. ივანჩენკოს ყურადღება არ გაუმახვილებია მასალის ფორმალურ-ტიპოლოგიურ ევოლუციაზე — მის ცვალებადობაზე დროში. ამიტომ მოხდა ერთადროსა ე. ი. მუდამ ერთმანეთთან კანონზომიერად ურთიერთშემხვედრი ნივთების შემცველი სამარხეული კომპლექსების ხელოვნური დათარიღება სხვადასხვა საუკუნეებით, მონეტების საშუალებით. მხედველობაში არ იყო მიღებული ის ფაქტი, რომ განსხვავება საუკუნეების მიხედვით, ნიშნავს ერთადროს მასალის როგორც წინამორბედის, განსხვავებას, მეორე მასალისაგან როგორც მომდევნოსაგან. ამის შემდეგ სამივე საუკუნის მონეტების შემცველი სამარხები საყრდენ კომპლექსებად იქცნენ. შეიქმნა და განმტკიცდა შთაბეჭდილება, რომ გვიანანტიკური ხანის ნივთები სამივე საუკუნეში იყო გავრცელებული.

მ. ივანჩენკოს შემდეგ, იყო ცდები სამთავროს ცალკეული სამარხების ან სამარხთა მთელი ჯგუფის გადათარიღებისა (მ. მაქსიმოვა, მ. ლორთქიფანიძე, თ. ტყემელაშვილი, ნ. უგრელიძე, თ. ლორთქიფანიძე, ქ. რამიშვილი) ხშირად რამოდენიმეჯერაც კი, მხოლოდ შედარებითი ქრონოლოგია დარჩა უცვლელი.

გვიანანტიკური ხანის არქეოლოგიური მონაპოვრის შესწავლის შედეგად, ჩამოყალიბდა ახალი დათარიღების თეორიული საფუძვლები, რომელიც შემდეგ ძირითად საკითხებს შეიცავს: 1. სამარხებში ნივთების ურთიერთშემხვედრა; 2. დათარიღების საყრდენი ობიექტი და მონეტების ურთიერთობა ნივთებთან; 3. გვიანრომაული ხანის მასალების დამათარილებელი მონეტები; 4. საქართველოს გვიანრომაული ხანის მასალების საყრდენი კომპლექსები და სამთავროს სამარხების იმავე დროის სამარხების დათარიღება.

სამარხეულ კომპლექსებში ნივთების ურთიერთშემხვედრა, ზოგადი, ისტორიული კანონზომიერებაა და რომელიმე პერიოდისათვის დამახასიათებელი არქეოლოგიური მასალის, სამარხებში განაწილების პრინციპს წარმოადგენს. ურთიერთშემხვედრას სამი ფაზა აქვს: ა) ურთიერთშემხვედრა, სამარხებში, ორი მომიჯნავე პერიოდის ნივთებისა, ჩვენთვის საინტერესო და წინა პერიოდისა; ბ) ურთიერთშემხვედრა მხოლოდ ერთი პერიოდის ნივთებისა; გ) ურთიერთშემხვედრა ორი მომიჯნავე პერიოდის ნივთებისა, ჩვენთვის საინტერესო და მომდევნო პერიოდისა. ურთიერთშემხვედრის წყალობით ხდება პერიოდების ერთმანეთთან გამიჯვნა. ურთიერთშემხვედრა დათარიღების შემოწმების საშუალებაა. ურთიერთშემხვედრა დათარიღების საფუძველია. დათარიღება, ურთიერთშემხვედრის დროში დამაგრებაა.

სამთავროს გვიანრომაული ხანის მასალების დათარიღება და ნივთების ურთიერთშემხვედრა იყო წინააღმდეგობაში. არსებული დათარიღების (I—III) მიხედვით, თითოეული მომდევნო საუკუნის მასალა უნდა იყოს წინას განვითარება, მისგან განსხვავებული და არ უნდა ხვდებოდეს მას სამარხებში (მხო.

<sup>2</sup> М. М. Иващенко, Самтаврские погребения первых трёх веков н. э. Мცხეთა III, თბ., 1980, გვ. 10—13, 95—98, 142.

ლოდ შესაძლებელია სულ რამოდენიმე ნივთის არსებობა, როგორც წინა ისე მომდევნო პერიოდებისა, თანაც ამ პერიოდებზე გადასვლის დროს), ხოლო ნივთების ურთიერთშეხვედრის მიხედვით, რომელიც ისტორიულად არსებულა, ყველა ის ნივთები, რომლებიც ცნობილია ამ პერიოდში, ურთიერთხედებიან ერთმანეთს სამარხებში და ერთი დროის მასალას წარმოადგენენ, ამიტომ მათი დათარიღება ცალკე საუქუნეებით, მონეტების საშუალებით, ხელოვნურია.

ამასთან ერთად უნდა დათარიღდეს არა ნივთი, რომელიც გარდა ერთი პერიოდისა შეიძლება წინამორბედი პერიოდის კომპლექსში იყოს (იმის გამო, რომ ნივთიერი მასალის ცვალებადობა თანდათანობითია), არამედ ნივთების ის ჯგუფი, რომელიც თანადროულია და ამ თანადროულობის დანახვა მხოლოდ მათი ურთიერთშეხვედრით შეიძლება. ხოლო დათარიღება ანუ ურთიერთშეხვედრის დროში დამაგრება ყველაზე რთული პროცესია, რომელიც არქეოლოგიური მასალის ისტორიულ ვითარებასთან დაკავშირებაში გამოიხატება. ამ კავშირის დამყარება ნებისმიერ პერიოდში პრაქტიკულად შეუძლებელია. ამ მხრივ რომელიმე პერიოდში ერთი მყარი საყრდენის მოძიებაც კი, საშუალებას იძლევა, რომ მატერიალური კულტურის ნიმუშების ცვალებადობის გრძელი ჯაჭვის დროში ათვლის საშუალება მოგვეცეს. ჩვენ ასეთ დამაკავშირებლად, გვიანანტიკური ხანის ზოგი მონეტა მივიჩნით (იხილეთ ქვემოთ), რომელზე დაყრდნობითაც შემდეგ ნივთების სამარხებში ურთიერთშეხვედრის სამი ფაზის გათვალისწინებით „ამენდა“ მატერიალური კულტურის განვითარების ჯაჭვი ძვ. წ. II ს-ის საწყის პერიოდამდე.

დღეისათვის გვიანრომაული ხანის სამარხეული კომპლექსების დასათარიღებლად ხმარობენ: მონეტებს, მინის, თიხის და ლითონის ჭურჭელს, გემებს, ბეჭდებს, ფიბულებს და ა. შ. მათ შორის მონეტები ერთგვარად უპირისპირდებიან დანარჩენებს, იმით, რომ მონეტები (ამ შემთხვევაში ვვულისხმობ გვიანანტიკური ხანის ზოგ ცალს), მათთვის დამახასიათებელი იკონოგრაფიის გამო, თავის თავში, შეიცავენ ერთგვარ აბსოლიტურად ჭეშმარიტ, ისტორიულად არსებულ ინფორმაციას, რაღაც გარკვეულ თარიღს, რასაც მოკლებულნი არიან, სხვა დამათარიღებლები და ზოგი მონეტაც, მაგ., კოლხური, რადგან ისინი ჯერ თვითონ თარიღდებიან (რომლის ჭეშმარიტებაში დასარწმუნებლად ცალკე კვლევა-ძიების ჩატარებაა საჭირო) და მერე ათარიღებენ მასალას. ამიტომ ასეთი არათანაბარი ძალების მქონე დამათარიღებელი ობიექტები, ბუნებრივია ერთდროულად დათარიღებისათვის საყრდენად ვერ გამოდგებიან, ამის გამო საბოლოო პრიორიტეტი, როგორც დამათარიღებელ საყრდენს ამ მასალაში მონეტას ეკუთვნის. მაგრამ მონეტებით დათარიღების ხერხი ხომ ერთ-ერთი უძველესია, ასე ათარიღდნენ მაგალითად ჩრდილოეთ შავიზღვისპირეთში აღმოჩენილ სამარხებს ჯერ კიდევ XIX ს-ში დათარიღების ამავე წესს იყენებდა მ. ივანჩენკოც და იგი დღესაც ხმარებაშია. მონეტა მიუხედავად ზემოთ აღნიშნული თვისებისა უსუსურია, თუ ვერ იქნება სწორად გაგებული და განსაზღვრული, არქეოლოგიურ კომპლექსებთან მისი ურთიერთობის საკითხი. ამას იმიტომ ვუსვამთ ხაზს, რომ დათარიღების საყრდენად ჩვენც მონეტას ვიყენებთ, განსხვავება მხოლოდ მონეტების ნივთებთან ურთიერთობის სხვაგვარ გაგებაშია. მონეტებით დათარიღების დროს, ჩვენ ვემორჩილებით ნივთების ურთიერთშეხვედრის პრინციპს, წინააღმდეგ შემთხვევაში მონეტა ათარიღებს სხვადასხვა საუქუნეებით, ერთი დროის სხვადასხვა სამარხეულ

კომპლექსებს, ხოლო ეს უკანასკნელნი შემდეგ სხვა სამარხების დამატარილებლად იქცევიან.

ჩვენ მოვიძიეთ საქართველოს გვიანანტიკური ხანის მონეტაანი სამარხები, ძირითადად გამოქვეყნებულები. შეძლებისდაგვარად განვიხილეთ გამოუქვეყნებელი მასალაც და მათში მონეტების ურთიერთშეჯერების შედეგად გაირკვა შემდეგი: იმ პირობით რომ ამ სამარხებში აღმოჩენილი ნივთები მუდმივად ურთიერთშეხვედრაში არიან, ე. ი. ასეთი კომპლექსები ერთ ღროს არსებობდნენ: ზოგ სამარხში I ს-ის მონეტები ხვდებოდნენ II ს-ის მონეტებს (სამარხში ახალგაზრდა მონეტა გამოირიცხავს ძველ როგორც დამატარილებელს), ზოგ სამარხში II ს-ის მონეტები ხვდებოდნენ III ს-ის მონეტებს, ასეთ შემთხვევაში იმ I ს-ის მონეტის სამარხში არსებობის დრო, III ს-ის მონეტის პერიოდი. ზოგ სამარხში გვხვდებოდა მხოლოდ I და III ს-ის მონეტები. ჭერჯერობით გამოქვეყნებული სამარხებიდან ერთადერთია ზღუდერის სამარხის № I ხის სარკოფაგი, სადაც სამივე საუკუნის მონეტები ერთადაა: ავგუსტი (ძვ. წ. 27—ახ. წ. 14 წწ), გოტარზე (40—51), მარკუს ავრელიუსი (175—176), კარაკალა (204), ელაგაბალი (218—219) და (220—226) და ალექსანდრე სევერი (226)<sup>3</sup>. აქედან გამოდის რომ ამ ერთიან მასალაში, ყველაზე ახალგაზრდაა III ს-ის მონეტა, ამიტომ იგი უნდა ყოფილიყო დამატარილებელი, რადგან მასზედ უფრო ახალგაზრდა მონეტას არ ხვდებოდა. მხოლოდ ერთ შემთხვევაში აღიანში 1928 წ. გათხრილ თიხის სარკოფაგში) III ს-ის მონეტა შეხვდა IV ს-ისას (ნუმერიანი 283—284 და კონსტანტინე დიდი 306—337) ამ სამარხში ნივთები უკვე გვიანდელი იყო, IV ს-ისა<sup>4</sup>. ამრიგად, დადასტურდა რომ, III ს-ის მონეტა ყველაზე ახალგაზრდაა გვიანანტიკური ხანის მასალების პირველ ჯგუფში, ხოლო ოდნავ მოგვიანოში კი — IV ს-ის მონეტა. ეს კი ნიშნავს, რომ გვიანანტიკური ხანის მასალას, I და II ს-ის მონეტები, როგორც წესი, იმავე საუკუნეებით ვერ დათარიღებენ.

თუ გვიანანტიკური ხანის სამარხეული კომპლექსების წინამორბედ მასალაში (რომელიც განსხვავებული ნივთების ურთიერთშეხვედრებით ხასიათდება, ვგულისხმობთ ქვევრსამარხებს) აღმოჩნდებოდა შემოსხენებული I ან II ს-ის მონეტები, მაშინ ჩაითვლებოდა, რომ ისინი ჭერ მიმოქცევაში იყვნენ „თავის დროს“ — ე. ი. I და II ს-ებში და შემდეგ გააგრძელეს არსებობა III ს-ის მონეტებთან ერთად, უფრო გვიან III ს-ეში, მაგრამ ქვევრსამარხების მასალაში ასეთი მონეტები არ გვხვდება. მაშინ რჩება ერთი გზა, რომელსაც მივყავართ იმ დასკვნამდე, რომ სამივე საუკუნის მონეტა ერთადაა შემოსული III ს-ეში. არის გამოჩენილი: ავგუსტესა და გოტარზეს სახელით მოჭრილი თითო მონეტა, დადასტურდა III ს-ზე უფრო ძველ მასალაში<sup>5</sup>, რომელიც ჩვენ მიერ სამთავროს

<sup>3</sup> გ. ნე მს აძე, ზღუდერის არქეოლოგიური ექსპედიციის მიერ 1964—1966 წწ. ჩატარებული მუშაობის შედეგები, სსიპე 1965—1967 წლების ანგარიშები, თბ., 1969, გვ. 45—46. К. В. Голенко, Д. Г. Капанадзе, Монеты найденные в селении Згудери (Грузинская ССР) в 1964—1965 г. ВДИ, № 1, М., 1968 გვ. 161.

<sup>4</sup> ს. მაკალათია, არქეოლოგიური აღმოჩენები საქართველოში, სოფ. საკობიანოში, დაბლა გომში და ალაიანში, სსმ, ტ. XI—B, თბ., 1941, გვ. 90.

<sup>5</sup> გოტარზეს (40—51) მონეტა აღმოჩნდა 1978 წ. საყარაულო სერის სამარხის № 3 ქვევრსამარხში. გ. ჯინჯიხაშვილი, ძვ. წ. I და ახ. წ. I ს-ის ქვევრსამარხები საყარაულო სერის სამარხიდან. კვირისთვის არქეოლოგიური ძეგლები, თბ., 1980, გვ. 42—58, ავგუსტეს (ძვ. წ. 2—ახ. წ. 14 წწ.) მონეტა აღმოჩნდა 1986 წელს მცხეთაში, წიწამური III სამარხის.

ქვევრსამარხებისათვის გამოყოფილი მეორე ქრონოლოგიური ჯგუფის (I და II ს. ს.) ანალოგიურ ნივთებს შეიცავს. მასალების მიხედვით ამ ორი მონეტის გამოჩენა სამარხებში თითქმის ერთდროულია და რადგან ისინი მასიურად III ს-ის კომპლექსებშია გავრცელებული (ჩვენი ქრონოლოგიით), ამიტომ მათი პირველი გამოჩენა მასიური გავრცელებიდან ახლო ხანებში, ე. ი. ახ. წ. II ა. მიწურულში ვივარაუდეთ.

ნუმიზმატიკური კვლევის მეთოდი ამ მხრივ სრულიად საწინააღმდეგოა: აქ საკითხი გადაწყვეტილია ძალზედ მარტივად, რომლის არსი შემდეგშია: სამონეტო მიმოქცევაში გამოყოფილია პერიოდები: I ს-სა, II ს-სა III ს-სა და ა. შ. რადგან ნაპოვნია I ს-ის მონეტა, ის მიმოქცევაში უნდა ყოფილიყო I ს-ში, II ს-ის მონეტა — II ს-ში, III ს-ის მონეტა — III ს-ში და ა. შ. საქმარისია მხოლოდ არსებობდეს მონეტა, რომელიმე საუკუნისა, რომ იგი გამოცხადებულია მიმოქცევაში მყოფ მონეტად ქვეყანაში, სწორედ იმ პერიოდში. საკითხი გაცილებით უფრო რთულია და სამონეტო მიმოქცევის დახასიათება ქვეყანაში, მოითხოვს უპირველეს ყოვლისა, რამოდენიმე მომიჯნავე არქეოლოგიური კულტურის ძირფესვიან შესწავლას, რომელიც როგორც ზემოთაც დავინახეთ სრულიად განსხვავებულ სურათს იძლევა.

ამის შემდეგ გამოიყო საქართველოს გვიანნტიკური ხანის მასალების საყრდენი კომპლექსები, I ჯგუფისა — III ს-ის მონეტების შემცველი და II ჯგუფისა — IV ს-ის მონეტებიანი. სულ დღეისათვის ცნობილია 45 კომპლექსი. გამოქვეყნებულია 25. არმაზისხევი: ქვაყუთები 2 (III ს), 3 (III ს), 43 (IV ს). ურეკი (III ს). აფიანჩა, ორმოსამარხი 35 (III ს). წებულდა, სამარხი 1 (III ს), სამარხი 2 (III ს), სამარხი 9 (III ს), სამარხი 14 (III ს). ახიაცარახუ სამარხი 14 (III ს). ალაიანი თიხის სარკოფაგი (IV ს). ყოლოთო, ორმოსამარხი 10 (III ს), მოდინახე სამარხები 9, 10, 17, 36. (IV ს). ზღუდერი, ხის სარკოფაგი 1 და 2 (III ს). ახალი ჟინვალი, ორმოსამარხი 5 (III ს). არაგვისპირი, ორმოსამარხი 13 (III ს). ერწო ორფერდაკრამიტსახურავიანი ორმოსამარხი 1 (III ს), დანგრეული კრამიტსამარხი 2 (III ს), დანგრეული ორმოსამარხი 3 (III ს), ორმოსამარხი 8 (IV ს). მცხეთა, სვეტიცხოველი, ქვაყუთი 25 (III ს). გამოუქვეყნებელი მასალა: სამთავრო, ორმოსამარხი 89. 39—S (III ს). ცხინვალი, 1939, შემთხვევით აღმოჩენილი სამარხი (III ს). ოკამი, 1975, აკლდამა (IV ს). ცხინვალის სამაროვანი, 1983, ორმოსამარხი 526 (IV ს). ციხისძირის სამაროვანი, 1984, ორმოსამარხი 73 (III ს). ბიჭვინტის სამარხოვანზე ცნობილია 15 მესამე და ორიც IV ს-ის მონეტისანი კომპლექსი<sup>6</sup>.

ამის შემდეგ ჩვენ საშუალება გვქონდა დაგვეთარიღებინა სამთავროს გვიანნტიკური ხანის სამარხები. მთელი მასალა დაყვავით სამ დასათარიღებელ ჯგუფად: 1. III ს-ის მონეტისანი სამარხი, ორმოსამარხი 89. 39 — S, თვითონ ერთ-ერთი საყრდენი კომპლექსია. 2. I და II ს-ის მონეტების შემცველი სამარხები. 3. უმონეტო კომპლექსები.

I ჯგუფის საყრდენი კომპლექსები III ს-ით ათარიღებენ არა მარტო ამ სამარხებში შემავალ ნივთებს (მხოლოდ იმ შემთხვევაში, თუ ეს ნივთი, წინა-

24-ე სამარხში. სამარხი ვათხარა მცხეთის არქეოლოგიური ექსპედიციის წინამურის რაზმმა, ხელმძღვანელი გ. ნარშიანი<sup>7</sup> ვილი. მასალა ინახება მცხეთის არქეოლოგიურ ექსპედიციაში.

6 გ. მანჯგალაძე, სამთავროს მატერიალური კულტურა ძვ. წ. I—ახ. წ. IV ს-ებში, საკანდიდატო დისერტაცია, თბ., 1987. გამოუქვეყნებელი მასალის გაცნობისთვის მადლობას მოვახსენებ: რ. რამიშვილს, ე. ჩიხლაძეს, გ. ლორთქიფანიძეს, ნ. ინანიშვილს.



მორბედ ნივთებიან სამარხებში არ აღმოჩნდა, მაშინ ის III ს-ზე უფრო ძველი იქნება. ასეთი ნივთები გამოჩნდის, ისინი პირველად ჩნდებიან წინამორბედი პერიოდის სამარხებში, არამედ I და II ს-ის დასახელებულ მონეტებსაც. ამიტომ თუ მასალა გვიანანტიკურია (ვაიმოწმებთ საყრდენი კომპლექსების მიხედვით, ან შეხვედრებით ამ ნივთებთან) და შეგვხვდა შიგ I ან II ს-ის მონეტა, აქ უკვე აზრი აღარ აქვს სპეციალურ მსჯელობას: დადასტურებულია, რომ I და II ს-ის მონეტები ყოველთვის III ს-ის ან მისი დროის კომპლექსებშია, ე. ი. დათარიღებულია III ს-ით.

რაც შეეხება უმოწეო კომპლექსებს, ჩვენ ისინი დავათარიღეთ უბრალო პარალელიზაციის საშუალებით, საყრდენი კომპლექსების ნივთებთან და III ს-ის მონეტებთან დათარიღებულ I და II ს-ის მონეტებიანი სამარხების ნივთებთან: კრამიტსამარხი. 134. 39—S (სურ. 1).

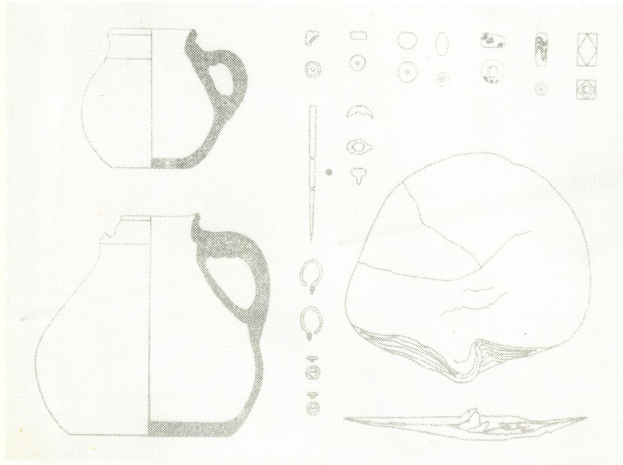

სურ. 1

სამთავროს ქვევრსამარხების დათარიღებისათვის

სამთავროს ქვევრსამარხები მ. ივაშენკომ ძვ. წ. I ს-ით დაათარიღა, ჩვენი საუკუნის 40-იან წლებში<sup>7</sup>. 60-იან წლებში სამთავროს ქვევრსამარხების ქრონო-

<sup>7</sup> М. М. Иващенко, Кувшинные погребения Грузии, т. 6, 1942, ხელნაწერი (223 გვერდი). ქვევრსამარხები ავტორმა გვიანანტიკური ხანის სამარხების მსგავსად დაათარიღა: 5 ქვევრსამარხი დაათარიღა შიგ აღმზებნილი ძვ. წ. I ს-ის მონეტებით, დანარჩენი კი ამ მონეტებიან სამარხებში აღმოჩენილი მძივების საშუალებით.

11. „მაცნე“, ისტორიის სერია, 1988, № 3

ლოგია დაძველდა: ძვ. წ. III—I ს-ები<sup>8</sup>. 1980 წელს გამოსულ ნაშრომში იმავე ავტორმა შედარებით გააახალგაზრდავა ისინი — ძვ. წ. II—I სს<sup>9</sup>.

სამთავროს გვიანანტიკური ხანის სამარხების ქრონოლოგიის შემუშავებისათვის, ერთ-ერთი გადამწყვეტი მნიშვნელობა ჰქონდა, სამთავროს ძველი განათხარის შემდეგ აღმოჩენილ მასალებს.

სამთავროს ქვევრსამარხები ქრონოლოგიური ეტალონურობის გაცილებით მეტი ხარისხით ხასიათდებოდნენ. ამას ხელს უწყობდა ანტიკური ხანისათვის არსებული ქრონოლოგიის გველენით შემუშავებული სტერეოტიპი, რომლის მიხედვით: ქვევრსამარხები, როგორც კრამიტსამარხების, ავურსამარხების და ქვაყუთების წინამორბედნი, ითვლებოდნენ ახ. წ. I ს-ზე უფრო ძველ ძეგლებად, რადგან გვიანანტიკური ხანის სამარხები ახ. წ. პირველი საუკუნეებით თარიღდებოდნენ. ხოლო არსებულ ტიპოლოგიურ დანაწევრებას, რომლის მიზანი ქრონოლოგიის შემუშავება იყო, არავითარი რეალური საყრდენი არ გააჩნდა.

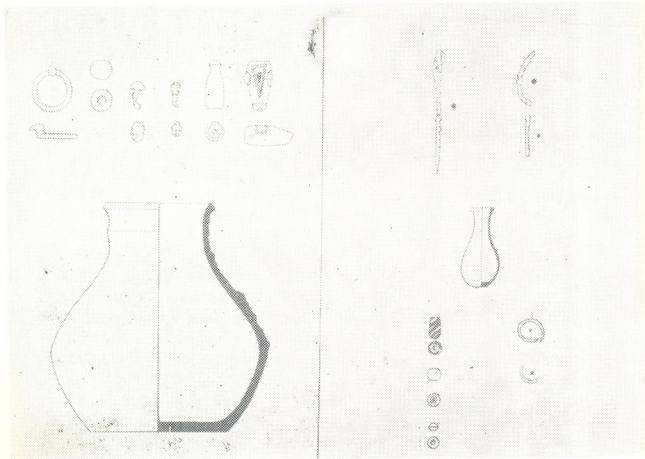

სურ. 2

ამიტომ, როდესაც მეტ-ნაკლები საყრდენი გაუჩნდათ გვიანანტიკური ხანის სამთავროს მასალებს (III—IV სს), ქვევრსამარხების მასალის (როგორც მისი უხარვეზო წინამორბედის) თარიღიც გადასასინჯი შეიქნა.

<sup>8</sup> გ. თოლორდავა, მასალები ქართლის სამეფოს ისტორიისათვის ძვ. წ. III—I სს-ებში (ქვევრსამარხები აღმოსავლეთ საქართველოში), მსკა, ტ. III, თბ., გვ. 152—153.

<sup>9</sup> გ. თოლორდავა, დაკრძალვის წესები ელინისტური ხანის საქართველოში (ქვევრსამარხები), თბ., 1980, გვ. 47—56.

ამის გამო ერთადერთი ამოსავალი სამთავროს ქვევრსამარხების ქრონოლოგიური შესწავლისა, ისევ სამთავროს მასალებიდან უნდა ყოფილიყო გამომდინარე, ხოლო პარალელიზაცია შესაძლებელი გახდა ბოლოს და გამოიხატებოდა მხოლოდ შედარებაში პარალელური ძეგლებისათვის, სხვადასხვა ნივთების ერთმანეთთან ურთიერთშეხვედრის კანონზომიერებათა დასადგენად. დასაწყისში მოიხსნა ყველა არსებული თარიღი და სამარხული კომპლექსებო, თავიანთი ბუნებრივი განვითარების მიხედვით დალაგდა.

გამოიყო სამი ჯგუფი: 1. სამთავროს ქვევრსამარხების ყველაზე ახალგაზრდა ჯგუფის სამარხები, ჩვენ მიერ ახ. წ. III ს-ით დათარიღებული სამარხების ანალოგიურ ნივთებს შეიცავდნენ: ქვევრსამარხები: 19. 39—№ და 8. 39—№. (სურ. 2.).

შემდეგ ჯგუფში (ყველაზე ძველში) გაერთიანდა ისეთი კომპლექსები, რომლებიც განსხვავდებოდნენ ახალგაზრდა ჯგუფისაგან და მათ შორის გენეტიკური კავშირის დამყარება, კიდევ რალაც შუაუღედურ რგოლს მოითხოვდა: ქვევრსამარხი 6. 38—№ (სურ. 3).

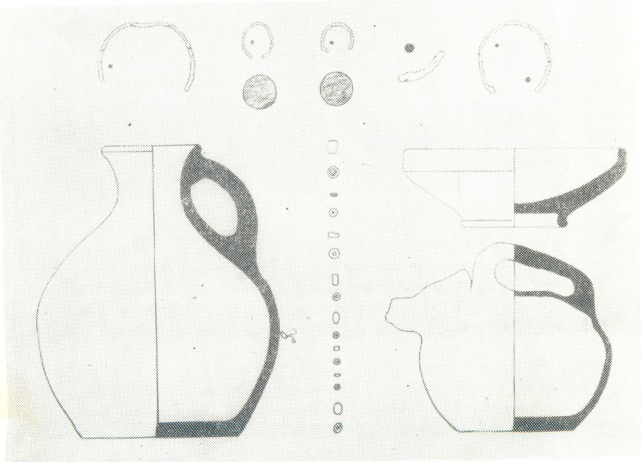

სურ. 3

მესამე ჯგუფის შერეული მასალა დამაკავშირებელი იყო ამ ორივე ჯგუფისა, რადგან უმეტეს შემთხვევაში შეიცავდა ან ისეთ სახეშეცვლილ ნივთებს, რომლებიც მესამე ჯგუფის ნივთების პროტოტიპებს წარმოადგენდნენ და არ გვხვდებოდნენ I ჯგუფის კომპლექსებში, ან უფრო იშვიათად, III ჯგუფში ფართოდ ცნობილ ნივთებს სახეშეუცვლელად (ამ ნივთების პირველი გამო-

ჩენა). გარდა ამისა, ამ ჯგუფის მასალაში თითო-ორიოლა ძველი ჯგუფის ნივთებიც გამოერეოდა ხოლმე: ქვევრსამარხი 32, 39—S (სურ. 4).

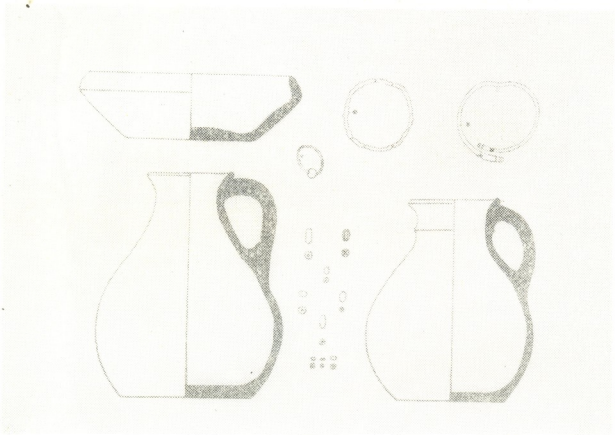

სურ. 4

ზემოჩამოთვლილი სამი ჯგუფი შემდეგნაირად დათარიღდა: იმის გამო რომ ყველაზე ახალგაზრდა სამარხები, შეიცავდნენ ახ. წ. III ს-ის კომპლექსთა ანალოგიურ მასალას, ეს სამი ქვევრსამარხი ახ. წ. III ს-ით დათარიღდა.

შეიღი პართული მონეტის (სინეტორუქი 77—70), (I). ფრაატ III (70—57), (3) ოროდ II (57—37), (3). შემცველი სამარხები, ზემოჩამოთვლილ შემდეგ ჯგუფებში მოხვდნენ: ამ მონეტათა შორის ყველაზე ძველები: სინეტორუქი (ქვევრსამარხი 209. 39—S) და ფრაატ III (ქვევრსამარხი 110. 39—S) აღმოჩნდა შუა ჯგუფის კომპლექსებში. ერთი ფრაატ. III აღმოჩნდა ყველაზე ახალგაზრდა, III ს-ით დათარიღებულ სამარხში (ქვევრსამარხი 10. 39—N). მონეტებს შორის ყველაზე ახალგაზრდა, ოროდ II კი აღმოჩნდა სამთავროს ქვევრსამარხების ბუნებრივი განვითარების მიხედვით გამოყოფილ ყველაზე ძველ კომპლექსებში: ქვევრსამარხი 6. 38—N. და ოროსსამარხი 120. 39—N (ამ სამარხში მას ახლდა უფრო ძველი მონეტა ფრაატ III-სა) და შეძლო მათი დათარიღება ძვ. წ. I ს-ით. სამთავროს ქვევრსამარხების შუა ჯგუფის სამარხების თარიღი აქედან ბუნებრივად გამომდინარეობდა ახ. წ. I—II ს-ები.

სამთავროს ქვევრსამარხების ერთი ჯგუფი (20 ქვევრსამარხი და I ოროსსამარხი), ვერ მივაკუთვნეთ ჩვენ მიერ გამოყოფილი I და II ქრონოლოგიური ჯგუფიდან რომელიმეს, იმის გამო, რომ ამ სამარხებში შეგვხვდა ისეთი

ნივთები, რომლებიც ერთნაირი არიან ამ ორ ქრონოლოგიურ ჯგუფში: უყურო ან ყურიანი ქოთნები, ზურგშეზნექილი სამაჯურები, სადა საყურე რგოლები, მძივები. ამის გამო სამარხთა ეს ჯგუფი, ზოგადად ძვ. წ. I — ახ. წ. II ს-ებით დათარიღდა.

ამის შენდევ კი შესაძლებელი ვახდა ამ სამ ქრონოლოგიურ ჯგუფში შეძვეალი ნივთების ტიპოლოგიური კლასიფიკაცია.

ამრიგად, ჩამოყალიბდა სამთავროს ანტიკური ხანის არქეოლოგიური ძეგლების ახალი ქრონოლოგია: ნაშრომში გამოყენებული სამთავროს 261 იშვენტარიანი სამარხიდან, ადრერომული ხანის ჯგუფში (ძვ. წ. I — ახ. წ. II) გაერთიანდა 76 სამარხი: 71 ქვევრსამარხი, 3 ორმოსამარხი, 2 კრამიტსამარხი.

გვიანრომული ხანის ჯგუფისა (ახ. წ. III—IV) 185 სამარხი: 3 ქვევრსამარხი, 44 კრამიტსამარხი, 34 ორმოსამარხი, 73 ქვაყუთი, 23 აგურსამარხი, 3 ქვააგურსამარხი, 1 ქვაკრამიტსამარხი, 3 ქვათლილებით ნაგები სამარხი, 1 თიხის სარკოფაგი.

სამთავროს რომაული ხანის სამაროვანზე, დადასტურდა დაკრძალვის სამი წესი: 1. ხელფეხმოკეცილი — გვერდზე. 2. გულაღმა გაშოტილი; 3. გულაღმა, ფეხები გვერდზე მოკეცილი. ადრერომული ხანის სამარხებში (ძვ. წ. I — ახ. წ. II) მთლიანადაა გაბატონებული ხელფეხმოკეცილი დაკრძალვა. ეს წესი შედარებით მცირე რაოდენობითაა შემორჩენილი ახ. წ. III ს-ის სამარხებში, მხოლოდ მიცვალებული აქ ნაკლებად მკვეთრადაა მოხრილი, ვიდრე წინა პერიოდის სამარხებში.

გვიანრომული ხანის სამარხებში (III—IV), ძალზედ მომძლავრებულია გულაღმა გაშოტილი პოზაში დაკრძალვა (დაკრძალულთა სამი მეოთხედი ნაწილი), თითო-ორილა გვხვდება გულაღმა, ფეხები გვერდზე მოკეცილი. ძველი ქრონოლოგიით დაკრძალვის გაშოტილი პოზა ჩვენში ჩნდება საუქუნეთა მიჯნიდან.

სამთავროზე ჭერჭერობით არ გათხრილა, ჩვენი ქრონოლოგიით II—III ს-ების სამარხები. დაკრძალვის წესის თვალსაზრისით ეს ის პერიოდია, რომელშიც თანდათანობით უნდა მომხდარიყო (თუ ეს მართლა თანდათანობით მოხდა) გულაღმა გაშოტილი პოზის დამკვიდრება, თორემ იმ მასალების მიხედვით, რაც დღეისათვის სამთავროზე გვაქვს, სურათი არასრულია: ერთი მხრივ გვაქვს ახ. წ. II ს-ის კომპლექსები, სადაც მთლიანად ხელფეხმოკეცილი დაკრძალვა და მეორე მხრივ III ს-ის კომპლექსები, სადაც დაკრძალვის ეს პოზა თითქმის მთლიანადაა გაბატონებული, ყოველ შემთხვევაში მცხეთა-სამთავროში.

გულაღმა გაშოტილად დაკრძალული მიცვალებულები, დამხრობილი არიან თავით O და W-კენ, დაახლოებით თანაბარი რაოდენობით. გვაქვს იშვიათი შემთხვევები ერთ სამარხში, გულაღმა გაშოტილ, ორივე მხარეს დამხრობილი მიცვალებულებისა. თუ დაუშვებთ, რომ დაკრძალვის ეს პოზა ქრისტიანულია, მაშინ ზოგი ფაქტი (ერთ სამარხში მიცვალებულთა დაკრძალვა ორი სხვადასხვა დამხრობით, სხვადასხვა სამარხებში სხვადასხვა დამხრობით (O და W) დაკრძალულ მიცვალებულებზე, ერთი და იმავე ქრისტიანული სიმბოლოს: ღუზა და ორი თევზი, დადასტურება), გვაფიქრებინებს, რომ გულაღმა გაშოტილი დაკრძალვა O და W-კენ, ორივე ქრისტიანული უნდა იყოს. საინტერესოა, რომ თუ გვიანანტიკურ ხანაში (III—IV) მცხეთა-სამთავროში, გაშოტილი მიცვალებულები იკრძალებიან თავით O და W-კენ, დაახლოებით თანაბარი რაოდენობით, ადრეული შუა საუკუნეების პერიოდში, დაახლოებით IV ს-ის მიწურუ-

ლიდან (ზუსტი თარიღის განსაზღვრა დამატებით კვლევა-ძიებას მოითხოვს) სამთავროზე მთლიანადაა გაბატონებული დაკრძალვა გამოტილ პოზაში თაით 0-კენ (თითო ოროლა ქრისტიანული სიმბოლოებითაც: მაგ., მინის თასი ფარშევანგის გამოსახულებითა და ბერძნული წარწერით „შესვი იცოცხლე“ და ბრინჯაოს ბეჭედი, ფარაკზე ქრისტიანული შინაარსის ბერძნული წარწერით „ღვთისა“), ხოლო მის გარშემო სამაროვნებზე ვხედავთ, მიცვალებულთა დაკრძალვას თაით W-კენ.

ჩვენი აზრით, სამთავროს ანტიკური ხანის ძეგლების აქ წარმოდგენილი ქრონოლოგია, საშუალებას მოგვცემს ახლებურად გავაზროთ ანტიკური ხანის ქართლში მიმდინარე ისტორიული პროცესები.

Г. Н. МАНДЖГАЛАЗЕ

## К ХРОНОЛОГИИ АРХЕОЛОГИЧЕСКИХ ПАМЯТНИКОВ АНТИЧНОЙ ЭПОХИ САМТАВРСКОГО МОГИЛЬНИКА

### Резюме

Данная статья является кратким содержанием большой работы автора «Материальная культура Самтавро, I в. до н. э. — IV в. н. э.», посвященной новой хронологии античных памятников Самтаврского могильника.

В статье рассмотрены основы и критерии новой хронологии; подобраны основные датирующие объекты; определены реперные комплексы позднеримских археологических памятников; предложен новый метод датировки Самтаврских погребений.

Кувшинные погребения датированы I в. до н. э. — III в. н. э. (вместо I в. до н. э.); черепичные, глиняные, грунтовые погребения и каменные ящики — III—IV вв. н. э. (вместо I—III вв. н. э.).

წარმოდგენა საქართველოს სსრ მეცნიერებათა აკადემიის ივ. ჯავახიშვილის სახ. ისტორიის, არქეოლოგიის და ეთნოგრაფიის ინსტიტუტის არქეოლოგიური კვლევის ცენტრმა.

З. Г. КИКНАДЗЕ

## СИМВОЛ ЧАШИ В МИФЕ О КУЛЬТУРЕ

Диоген Лаертский в своей книге «О жизни, учениях и изречениях знаменитых философов» среди прочих анекдотов из жизни прославленного киника Диогена Синопского рассказывает следующее:

«Увидев однажды, как мальчик пил воду из горсти, он выбросил из сумы свою чашу, промолвив: «Мальчик превзошел меня простотой жизни» [1, с. 245].

Диоген Синопский прославил себя тем, что довел до крайности идеи своего учителя Антисфена, философию отрицания культуры и цивилизации и всю свою долгую жизнь посвятил осуществлению этих идей на деле, став живым олицетворением кинической практической философии. «Он решительно отвергал все блага цивилизации и требовал, чтобы человек вернулся в первобытное состояние или даже вел жизнь животного. Всю культуру он объявлял насилием над человеческим существом, отвергал государство... Свое безразличие к моральной и общественной жизни Диоген Синопский доводил до циничного бесстыдства и полного равнодушия к любым неудобствам жизни... [2, с. 18]. Представитель практического кинизма, Диоген считал высшим идеалом человечества жить сообразно с природой, подобно животному, собаке, чем и можно было оправдать название школы (купикós от кубн «собака»). На слова Александра Македонского: «Я — великий царь Александр», киник якобы ответил с достоинством: «А я собака Диоген» [1, с. 253]. По преданию, на его мегильном памятнике была изображена собака [1, с. 259].

Для Диогена все, что исходит от природы, есть благо; что идет от человеческих постановлений есть зло, отдаление от природного состояния. Ясно, что в вышеприведенном изречении Диогена «Мальчик превзошел меня простотой жизни» и в его поступке чаша представляется символом человеческих постановлений, закона, в противоположность природе; и хотя чаша в своем генезисе не что иное, как «горсть», т. е. живая часть самой природы, она могла быть, по мысли кинического философа, началом деградации естественного человека. И Диоген, поняв это, выбросил чашу. Чаша в его сознании явилась знаком цивилизации, от которой человек должен отказаться во имя естественного т. е. подлинного человека.

Представляется неслучайным, что у того же Диогена Лаертского в эпизоде анекдотического спора киника с Платоном об идеях чаши вместе со столом берется в качестве примера. На слова Диогена, что он видит «чашу» и «стол», но не видит «чашности» (kyathotés) и «стольности» (trapezotés), Платон отвечает: «Чтобы видеть стол и чашу, у тебя есть глаза, а чтобы видеть стольность и чашность, у тебя нет разума» [1, с. 251]. Действительно, отрицанием номиналь-

ного существования чаши, т. е. чашности, Диоген лишает чашу смысла, разума (*пóсoс*), объявляя тем самым ее несостоятельность и в онтологическом плане.

Если Диоген, отбросив чашу, снимает с себя бремя человеческой культуры и порывает последнюю связь с культурным человечеством, каковым являлась его родина, то оставленный на необитаемом острове Лемносе Филоктет, чтобы сохранить связь с культурным человечеством, с Элладой, изготавливает собственными руками деревянную чашу, которая вызывает проницательное замечание Одиссея, назвавшего ее «сокровищем» (Софокл, Филоктет, 35—37). Действительно, эта чаша, хоть изготовлена она «из прубого дерева», является сокровищем для одинокого героя, знаком его принадлежности человечеству — эллинскому миру. Можно сказать, что Филоктет с чашей в руке олицетворяет присутствие культуры на пустынном острове.

Для Филоктета эта чаша олицетворяет человеческую культуру, саму человечность, приобретенную его предками многих поколений. Благодаря чаше получеловек Энкиду, герой Эпоса о Гильгамеше, приближается к культуре, Урукской цивилизации. Энкиду в прежней своей жизни не умел пользоваться не только чашей, но даже горстью, так что он был проще, естественнее мальчика; превзошедшего Диогена «простотой жизни». Энкиду ближе к идеалу киника Диогена, в тексте эпоса подчеркивается, что он

Вместе со зверьем к водопою теснится,  
Со скотом водой веселит сердце [3, с. 9].

Энкиду не связан узами человеческих отношений и законов; он тот, который «ни людей, ни мира не ведает», существо без рода, без племени, воплощение идеала Диогена, с гордостью называвшего себя «непринадлежащим никакому полису» («беспольным» *apolos*) «бездомным, лишенным отечества, немущим, скитальцем» [1, с. 245]; он первый среди людей во всей человеческой истории) дерзновенно назвавший себя гражданином мира» (*kosmopolitēs*). «Я гражданин мира», говорил он, и на вопрос, откуда он явился, отвечал: «Отовсюду».

Энкиду же, герой антропологического мифа о первочеловеке, пришедший «отовсюду», должен по необходимости рока покинуть безграничные степи и найти родину в «огражденном Уруке». На пути преобразования, очеловечения его ожидает чаша.

Дикий человек (луллу-амелу), который «со скотом водой веселит сердце» и «питью сикеры обучен не был», приближается к человечеству через чашу, предложенную женщиной, служительницей культа:

Ешь хлеб, Энкиду, — то свойственно жизни,  
Сикеры пей, — суждено то миру!  
Досыта хлеба ел Энкиду,  
Сикеры испил он семь кувшинов.

За этим актом непосредственно следует его очеловечение — зарождение в нем человеческого самосознания и приобщение к человеческому образу жизни:

Взырала душа его, разгулялась,  
Его сердце веселило, лицо сияло.



Он ощущал свое волосатое тело, —  
Умастился елеем, уподобился людям,  
Одеждой оделся, стал похож на мужа [3, с. 16].

Число «семь», указывающее на количество испитых чаш, придает чаше сакральный характер в этом решающем моменте преобразования Энкиду. «Семь» совершенное число и его совершенство подчеркивается в параллельных строках, цитированных выше:

Досыта хлеба ел Энкиду,  
Сикеры испил он семь кувшинов.  
(ikul aklam enkidu adi sibēšu  
sikaram istiam sibū assammim),

где «досыта» adi sibēšu\* и «семь» sibū являются семантическими вариантами общей идеи «завершенности», «полноты», близкой по существу и смыслу древнегреческому термину teleté (от télos «завершение») в значении «посвящения в таинства».

Чаша, которую Энкиду семикратно подносит к своим губам, представляется нам сосудом посвящения в тайны цивилизации. Через чашу Энкиду постигает «судьбу (человеческого) мира» simti mati); «Сикеру пей, это судьба 'мира» (в переводе И. М. Дьяконова «суждено то миру»). Тут чаша, возвышаясь над бытовым уровнем, превращается в символ инициации.

Инициаторская роль чаши засвидетельствована в мифологических сюжетах. Золотая чаша Геракла, которая, по рассказу Геродота (IV, 10), перешла в наследство к его сыну Скифу — родоначальнику скифских царей, представляется главным, если не единственным, атрибутом царской власти в самом ее генезисе и вместе с тем проводником культуры от эллинов к варварам.

По другому, скифскому же, рассказу Геродота (IV, 5), упавшая с неба вместе с другими предметами (пflug с ярмом и секира) чаша символизирует не только царскую власть вместе с сакральными функциями жреца, но и культуру, предвещая ее зарождение на «пустынной тогда земле»\*\*.

Но чаша, как символ, может подняться еще выше, совершенно освободившись от своей непосредственной, первоначальной функции. Диоген Лаэртский в своей книге передает древнегреческую легенду, по-видимому, малоазиатского происхождения, о семи мудрецах и чаше, где она предстает перед нами в качестве символа божественной мудрости в человеке.

«Некий аркадянин Бафикл оставил чашу, завещав: отдать ее тому, кто в мудрецах лучший. Ее поднесли Фалесу, она обошла всех и вернулась к Фалесу, а он отослал ее Аполлону Дидимейскому, написав при этом, по словам Каллимаха, так:

Принес царю Нелеевых мужей, Фебу,  
Меня Фалес, по чести заслужив дважды;

\* adi sibēšu можно понять и как «до семи раз» (устное сообщение И. М. Дьяконова).

В иранской средневековой литературе чаша считается вещественным проявлением царской сущности — «фарны» [4, с. 42].

в прозе же так: «Фалес Милетский, сын Эксамия, — Аполлону Дельфинийскому свою дважды заслуженную меж эллинов награду». А носил эту чашу от мудреца к мудрецу Фиррион, сын Бафикла» [1, с. 71—72].

Чаша прошла через семь мудрецов и, засвидетельствовав в каждом из них наличие мудрости, была посвящена своему истинному хозяину. Легенда находит источник мудрости в Аполлоне и вместе с тем удостоверяет гармонию между семью прославленными родоначальниками преческой духовной культуры и их равенство перед мудростью, символом которой выступает чаша.

#### ЛИТЕРАТУРА

1. Диоген Лаертский, О жизни, учениях и изречениях знаменитых философов, М., 1979.
2. Лосев А. Диоген Синопский, в кн.: Философская энциклопедия. М., 1970, т. 5.
3. Эпос о Гильгамеше, пер. с аккадского И. М. Дьяконова, М.—Л., 1961.
4. Литвинский Б. А. «Золотые люди» в древних погребениях центральной Азии, «Советская этнография», 1982, № 4.

წაწა სხირბლაძე

ფრანკის ფრაგმენტი ფიას წმ. თევდორის  
ეკლესიის საკურთხევლოში

1. ეს მცირე ზომის, დარბაზული ტიპის ეკლესია ჯავახეთის ერთ-ერთ წარმტაც კუთხეში, ნასოფლარ ფიაში დგას. იგი ძველთა იმ რიგს მიეკუთვნება, რომლებიც სამშენებლო წარწერის მიხედვით ზუსტად თარიღდება — ტრაპეზის ქვაზე ამოღარული ასომთავრული ტექსტის მიხედვით ირკვევა, რომ წმ. თევდორეს ეკლესია 995 წელს აუგიათ: „ხ(ა)ხ(ე)ლითა ღ(მრთისაჲ)თა მე ჩქ(ა)რზან და ძმ(ა)თა ჩემთა დავდგით ესე ეკლეს(ია)ჲ, ქ(ო)რ(ონი)კ(ო)ნი იყო სიე“<sup>1</sup>.

ეკლესიის ხუროთმოძღვრულ თავისებურებათა თაობაზე კარგახანია რაც დაიწერა<sup>2</sup>, მის ინტერიერში შემორჩენილი მოხატულობის ფრაგმენტი კი შესწავლილი არ ყოფილა. გ. გაფრინდაშვილის წერილში მოტანილი ცნობის თანახმად, ძველი თ. ვირსალაძეს უნახავს და იგი X საუკუნისად მიუჩნევია<sup>3</sup>. ფრაგმენტის ფოტოს მიხედვით შესრულებული გრაფიკული მონახაზი გამოქვეყნებულია ტ. შვეიაკოვას ალბომში, სადაც, ტაბულის ანოტაციაში, მხატვრობის თარიღად ასევე X საუკუნე არის დასახელებული<sup>4</sup>.

2. საკურთხევლის კონქის ცენტრი ფიას ეკლესიაში საყდარზე მჯდომი უფლის გამოსახულებას უკავია. ეს ფიგურა თითქმის მთლიანად ავსებს არეს სარკმლის თალიდან (მისგან 20 სმ-ის დაშორებით) კონქის საჭეჭამდე. ქრისტეს მარჯვენა მკერდს წინ აქვს კურთხევის ნიშნად აღმართული, მეორე ხელით კი მარცხენა მუხლზე დადებული გადაშლილი წიგნი უჭირავს (ნახ. 1).

ნალესობა საკურთხევლის კონქში მხოლოდ ნაწილობრივ შემორჩა; ფერწერული ფენა მასზე ცეცხლისაგან ერთიანად არის გამუქებული, სახეცვლილი. ამის გამო საკუთრივ გამოსახულებაც სავარძნობლად დაზიანებულია — აღარ არსებობს უფლის ჰიმატიონით დაფარული მარცხენა ფეხი, წარხოცილია სახის მარჯვენა ზედა ნაწილი, ფრესკაზე აღარ ვაირჩევა საყდრის გამოსახულება; აქ არც კვარცხლბეკის მარჯვენა ნახევარი შემორჩა.

<sup>1</sup> გ. გაფრინდაშვილი, 995 წ. ხუროთმოძღვრების ძველი ნასოფლარ ფიაში, საქართველოს სსრ მეცნიერებათა აკადემიის მოამბე, ტ. XVII, № 8, 1956, გვ. 763; ქართული წარწერების კორპუსი, ლაპიდარული წარწერები, ტ. I, აღმოსავლეთ საქართველო (V—X სს.), შეადგინა და გამოსაცემად მოამზადა ნ. შოშიაშვილმა, თბ., 1980, გვ. 269—270.

<sup>2</sup> გ. გაფრინდაშვილი, დასახ. ნაშრომი, გვ. 761—768.

<sup>3</sup> იქვე, გვ. 761.

<sup>4</sup> Т. С. Шевякова, Монументальная живопись раннего средневековья Грузии, Тб., 1983, ტაბ. 111.

<sup>5</sup> ბათუმის ფენა საკურთხევლის კონქში არათანაბარი სისქისაა; ამის მიზეზი კი ისაა, რომ ბაზალტის კვადრების წყობა ეკლესიის აფსიდში რამდენადმე არასწორ ზედაპირს ქმნის.

ქრისტეს ფიას ეკლესიის ფრესკაზე დიდი ზომის ჯვრული შარავანი ადგას. მისი მოჩარჩოვება „მარგალიტებითაა“ შემკული. ყურადღებას იქცევს უფლის სახე დიდი ზომის თვალბათ, სწორი, თხელი ცხვირითა და ასევე თხელი, მოზღვნილი ბაგეებით. ოვალი სახისა ფართოა, ყვრიმალეებს ქვემოთ საგრძნობლად დავიწროვებული. მოკლე, მომრგვალებული ფორმის წვერი გამოსახულებაზე ბოლოში ოდნავაა ორად გაყოფილი. ტალღური თმები ფიგურას გრძელ კულულებად ეფინება მხრებზე.

უფლის ჰიმატიონი ცისფერია; იგი, ისევე როგორც კვართი, პატიოსანი თვლებით ყოფილა უხვად მოოჭვილი. ფიგურის მარჯვენა მხარს ჩამოყოლებული ზოლი (ჩანს, მოლურჯო ფერისა) ოვალური ფორმის შედარებით მსხვილი ქვებითა და „მარგალიტებით“ ვაუფორმებითა. „მარგალიტთა“ წყობა შემოუყვება კვართის გულისპირსა და ყოშსაც მარჯვენა ხელის მარჯვნივ. ასეთივე ზოლი ჰკვეთს კვართს ქრისტეს მკერდზე და იგი შესამოსელს მარჯვენა, მაკურთხეველ, ხელზე ჩამოშვებული ჰიმატიონის კალთებამდე გასდევს. მიჯნით მიწყობილი იმავე ქვების თითო რიგი ამკობდა აქეთ-იქით კვარცხლბეკის კონტურსაც.

სამწუხაროდ, დღეისათვის ვერას ვიტყვით კონქის კომპოზიციის ფონის საღებავის აწ გამუქებული ფენა შემორჩა. ეს ტერფის შესრულებისას დადებული ძირა ფერი — სარჩული უნდა იყოს.

სამწუხაროდ, დღეისათვის ვერას ვიტყვით კონქის კომპოზიციის ფონის თაობაზე. მისი მოზრდილი ფრაგმენტები შედარებით სრულად ქრისტეს ფიგურის მარცხნივ შემორჩა (განსაკუთრებით მისი მხრისა და თავის გასწვრივ, ასევე კვარცხლბეკთან). აქ „დიდების“ შარავანდის — მინდორლის კვალი არ ჩანს.

ქრისტეს გადამლილ წიგნზე (მას სამი ზორტი აქვს) მსხვილი ასომთავრულით შესრულებული ტექსტი შედარებით სრულადაა შემორჩენილი. ესაა ტრადიციული ციტატა ოთხთავიდან (იოანე — VIII, 12)<sup>6</sup>:

verso

recto

1. კ-ღ-ზ

6. კ-ზ-ჟ-ქ

2. ზ-ბ-ნ

7. ზ-ბ-ქ

3. ზ-ბ-ღ-ზ

8. ზ-ღ-ს-ქ-ღ

4. ზ-ბ-ქ

9. [...]

5. ზ-ს-ს-ა

მე ვქარ ნქათელქი ს(ო)ფქლისაჲ, ქრ(ომე)ლი შექრმომიღდგეს მე,ქ არა ვიდოდის ბნელსა].

<sup>6</sup> წარწერა პირველად გამოსცა გ. გაფრინდაშვილმა, ხოლო მოგვიანოდ, 1983 წელს — ვ. სილოგავამ (გ. გაფრინდაშვილი, დასახ. ნაშრომი, გვ. 761; ვ. სილოგავა, სამხრეთ საქართველოს წარწერების შესწავლა: ხელნაწერთა ინსტიტუტის ეპიგრაფიული ექსპედიციის მიერ, «მრავალთავი», X, 1983, გვ. 269, სურ. 5). ვ. სილოგავას მიითვებოდა, წარწერა უფლის წიგნზე თეთრი ფერის საღებავითაა დატანილი (იხ. მისი დასახ. ნაშრომი, გვ. 268); სინამდვილეში ეს საღებავის ჩამოცვენის შედეგად ბათქაშზე დარჩენილი თეთრი კვალია.

ამ წარწერაში გრაფემების პალეოგრაფიულ თავისებურებათა თაობაზე სამეცნიერო ლიტერატურაში უკვე აღინიშნა<sup>7</sup>. სწორედ მათ საფუძველზე იქნა გამოთქმული მოსაზრება, რომ სამხრეთ საქართველოს ჩვენს ტერიტორიაზე არსებულ ძეგლთა შორის დღეისათვის ცნობილი ეს უადრესი ნიმუში ფრესკული ეპიგრაფიკის X საუკუნის დასასრულით ან XI საუკუნით უნდა დათარიღდეს<sup>8</sup>.

იყო თუ არა რაიმე გამოსახულება კონქს ქვემოთ, საკურთხევლის კედლებზე, ახლა უცნობია. ნაღესობა დღეისათვის მხოლოდ სარკმელშია შემორჩენილი, თუმცა ფერწერული ფენის კვალი აქ არ ჩანს. ბათქაშის ძალზე მცირე, ორიოდ ფრაგმენტი შემოინახა ეკლესიის დარბაზშიც. ამას გარდა დასავლეთი კედლის ცენტრში, უშუალოდ ქვის კვადრზე წითელი ფერის საღებავით მოგრიძო პროპორციების მქონე ვარი გამოუსახავთ.

3. ფიას ეკლესიის კონქის ფერწერული შემკულობის ფრაგმენტულობის გამო ახლა შეუძლებელია გადაჭრით რაიმეს თქმა იმის თაობაზე, თუ რა უნდა ყოფილიყო საყდარზე მჯდომი უფლის აქეთ-იქით წარმოდგენილი; ქრისტეს გამოსახულების გვერდით კონქის კიდეებამდე დარჩენილი არეების სიმცირის გამო აქ ანგელოზთა ან ღმრთისმშობლისა და იოანე ნათლისმცემლის ფიგურები ვერ განთავსდებოდა. ერთადერთი, რაც ამ შემთხვევაში შეიძლება ვივარაუდოთ, ეს მრავალფერედთა (სერაბინთა, ქერაბინთა ან ოთხხატედთა) გამოსახულებებია. საკურთხევლის მოხატულობის მსავსი სქემა, ერთი შეხედვით, საკმაოდ უჩვეულო უნდა იყოს, თუმცა კი ამგვარი ვარაუდის გამოთქმის საფუძველს თავად ქართულ კედლის მხატვრობაში დადასტურებული მაგალითებმა გვაძლევს. ესაა კატაულას და იფხის მოხატულობები — ორივე X ს-ის მიწერულია. კატაულას ეკლესიაში<sup>9</sup> კონქი წრიულ „დიდებაში“ მოქცეული უფლის გამოსახულებას სჭერია (მისგან ახლა მხოლოდ მცირე ნაშთებიღა დარჩა; ნაღესობა კონქის კიდეებზე ერთიანად არის ჩამოშლილი და, ამდენად, უცნობია იყო თუ არა აქ მრავალფერედთა გამოსახულებები განლაგებული); ქვემოთ, საკურთხევლის კედლებზე კი, ერთადერთი სარკმლის აქეთ-იქით, ღმრთისმშობლისა და იოანე წინამორბედის, აგრეთვე მათს უკან, ანგელოზის თითო გამოსახულებაა წარმოდგენილი. იფხის ეკლესიის საკურთხევლის კონქში<sup>10</sup> საყდარზე მჯდომი ქრისტე, ფიას მხატვრობის მსგავსად, მანდორლის გარეშეა გამოსახული; მისი საყრდის ქვედა ნაწილში (კონქის ქუსლის დონეზე), აქეთ-იქით, მთავარანგელოზის მცირე ზომის ფიგურა გამოუსახავთ, უფრო ქვემოთ, საკურთხევლის სარკმლის კიდეებზე (მასთან მიჯრით) კი ღმრთისმშობლისა და იოანე ნათლისმცემლის ასევე მცირე ზომის გამოსახულებებია შესრულებული.

ორივე ეს ძეგლი „ვედრების“ კომპოზიციის ჯერ კიდევ ჩამოუყალიბებელი, „ისტორიული თეოფანიისა“ და „ვედრების“ თემათა შერწყმის მეტად საგულისხმო მაგალითია და უთუოდ მნიშვნელოვანია ადრეშუასაუკუნეების ქართულ კედლის მხატვრობაში „ვედრების“ იკონოგრაფიული თემის თანდათანობითი ჩასახვა-განვითარების შესახებ მსჯელობისათვის. ამასთან ერთად, ისინი სა-

7 ვ. ს. ი. ლ. ო. გ. ა. ვ. ა. დასახ. ნაშრომი, გვ. 268—269.

8 იქვე, გვ. 269.

9 ეს ძეგლი ჯერ კიდევ არ გამხდარა საგანგებო კვლევის ობიექტი. მითითება მის შესახებ (თარღოთერო) იხ. Е. Л. Привалова, Роспись Тимотеусбани, Тб., 1980, გვ. 160.

10 Т. С. Шевякова, დასახ. ნაშრომი, გვ. 20—21.

შუალეხას იძლევა გამოითქვას ვარაუდი — ხომ არ იყო მსგავსი სქემა, ე. ი. „ვედრების“ გარდამავალი ტიპის კომპოზიცია წარმოდგენილი ფიასში? სამწუხაროდ, ამის თაობაზე გადაჭრით რაიმეს თქმა უკვე შეუძლებელია, თუმცა არ შეიძლება ყურადღება არ მიექცეს ფიასა და ზემოთ დასახელებული ორი ძეგლის შექმნის ერთსა და იმავე პერიოდს (ხანას, რომელიც „ვედრების“ თემის ჩამოყალიბებისა და ფართო გავრცელების ეტაპადაა მიჩნეული)<sup>11</sup>.

ფიას ეკლესიის საკურთხევლის კონქის მხატვრობაში ყურადღებას იქცევს ის გარემოება, რომ საყდარზე მჯდომი ქრისტე ნათლის შარავანდის — მანდორლის გარეშეა წარმოდგენილი. უფლის ამგვარად გამოსახვა უფრო მეტად „ვედრების“ კომპოზიციისათვისაა დამახასიათებელი (ამის მაგალითად თუნდაც დასახელებული თემის უადრესი ნიმუშები — სვიფის ეკლესიის პირველი ფენის IX-X სს. მოხატულობა<sup>12</sup>, აგრეთვე გარეჯის წამებულის მონასტრის მცირე ეკლესიის საკურთხევლის X ს-ის ფრესკა<sup>13</sup> იკმარებდა), თუმცა ისიც უნდა აღინიშნოს, რომ იგი ე. წ. „ისტორიული თეოფანიის“ ქართულ რედაქციითა ერთ ნაწილშიც ასევე არ გვხვდება. ესაა საბერეების V, VI და VIII ეკლესიათა IX-X სს. მოხატულობები<sup>14</sup>, აგრეთვე ნეზგუნის ეკლესიის აფსიდის თავდაპირველი შემკულობა, სამეცნიერო ლიტერატურაში X საუკუნით დათარიღებული<sup>15</sup>.

მიუხედავად იმისა, რომ ფიას ეკლესიის საკურთხევლის ფერწერული შემკულობის იკონოგრაფიული სქემის თავდაპირველი სახით აღდგენა ახლა შეუძლებელია, იგი უთუოდ საყურადღებოა და ფასეული ზემოხსენებულ თავისებურებათა გამო. ფრესკის ეს ფრაგმენტი ისტორიული სამხრეთ საქართველოს კედლის მხატვრობის ძეგლთა საკურთხევლის მოხატულობის პროზაიკების შესახებ მსჯელობისათვის თუმცა მცირე, მაგრამ მაინც საკულისხმო ნიმუშს წარმოადგენს.

4. ზემოთ აღწერილი გამოსახულების ფრაგმენტულობა, ფერწერული ფენის საგრძნობი დაზიანება, ართულებს მისი მხატვრული თავისებურებების ვრცლად განხილვას. ამის მიუხედავად, ფრესკისათვის ნიშანდობლივი ცალკეული თავისებურებები მისი შესრულების სავარაუდო პერიოდის განსაზღვრის საშუალებას იძლევა.

ფიას ეკლესიის საკურთხეველში შემორჩენილი ფრაგმენტი ფერწერული შემკულობისა პირველყოფლისა იმ მხრივაა საყურადღებო, რომ იგი თავისი ხასიათითა და შესრულების მანერით საქართველოს სამხრეთი ისტორიული პროვინციის — ტაო-კლარჯეთის კედლის მხატვრობის ძეგლთა წრისთვის (ოთხთა ეკლესია — X ს-ის დასასრული, ტბეთი, იშხანი, ხახული — სამივე XI

<sup>11</sup> И. Мысливец, Происхождение „Денсуса“, в сб.: „Византия, Южные славяне и Древняя Русь, Западная Европа, Искусство и культура“, Сборник в честь В. Н. Лазарева, М., 1973, გვ. 59—63.

<sup>12</sup> Т. С. Шевякова, დასახ. ნაშრომი, გვ. 22—23 (ავტორი პირველი ფენის მხატვრობას ეკლესიაში XI ს-ის დასაწყისით ათარიღებს).

<sup>13</sup> А. И. Вольская, Ранние росписи Гареджи, „IV Международный симпозиум по грузинскому искусству“, Тб., 1983, გვ. 5.

<sup>14</sup> იქვე, გვ. 4,5.

<sup>15</sup> Н. А. Аладашвили, Композиция алтарной конхи в церквах Сванетии, „IV Международный симпозиум по грузинскому искусству“, Тб., 1983, გვ. 3.

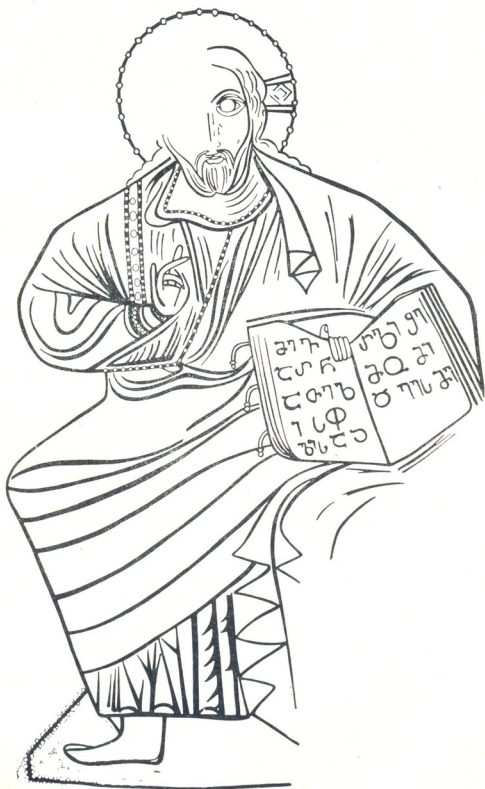

ს-ის დასაწყისისა, ოშკი — 1036 წ.) ნიშანდობლივ მხატვრულ თავისებურებებთან ამჟღავნებს გარკვეულ სიახლოვეს. ცხადია, ტაოს X-XI სს. მიჯნის დიდ ფერწერულ ანსამბლთა და ფიას ფრესკას შორის შესრულების პროფესიული დონის მხრივ სხვაობა აშკარაა და უთუოდ ანგარიშგასაწევი, თუმც თვალშისაცემია მსგავსებაც — ფრესკის ზემოთ აღწერილი ფრაგმენტი ამ მხრივ უთუოდ საგულისხმო ნიმუშს წარმოადგენს.

საყდარზე მჯდომი უფლის ფიგურა ფიას საკურთხეველის ფრესკაზე, ისევე როგორც ტაოს ფერწერულ ანსამბლთა საკურთხეველის კომპოზიციებში, პირველყოფელსა თავისი მონუმენტურობით არის შთაბეჭდილავი. გამოსახულება აფსიდისა და, სახელდობრ, კონქის ზომებთან შედარებით პროპორციულად რამდენადმე დიდია; იქმნება შთაბეჭდილება, რომ ძლიერი, საყდარზე მყარად მჯდომი ფიგურა ქრისტესი აქ თითქმის მთლიანად ავსებს კონქის არეს. ფიასგან განსხვავებით, ტაოს ძეგლთა ვრცელ, რეპრეზენტაციული ხასიათის კომპოზიციებში უფალი სხვადასხვა ფიგურებით (ანგელოზთა დასებით, მრავალფრთედთა წყვილებით, სხვა აპოკალიფსური სიმბოლოებით) არის გარემოცული<sup>16</sup>, თუმცა კი იქაც მისი გამოსახულება იმდენად დიდია კონქის დანარჩენ გამოსახულებებთან შედარებით, რომ იგი მკაფიოდ გამოიყოფა საკურთხეველის მიუღს ფერწერულ შემკულობაში; უფლის ფიგურა ამ შემთხვევაში აფსიდალური პროგრამის მხოლოდ აზრობრივ და მხატვრულ დომინანტაჟ როდი გვევლინება — იგი თითქოსდა იტვირთავს ფრესკული შემკულობის მთლიანობისა და მონუმენტურობის განმსაზღვრელის ფუნქციას.

ფიას გამოსახულების მონუმენტურობას თავად ფიგურის გადაწყვეტაც განაპირობებს — უფლის მძლავრი, პროპორციული აღნაგობის სხეული იმთავითვე იპყრობს ყურადღებას ფართო, დაქანებული მხრებით (ამას განსაკუთრებით უსვამს ხაზს განზე საგრძნობლად გაწეული მარცხენა ხელი, რომლის კონტური ფაქტობრივად აგრძელებს მხრის ფორმას), ფართოდ გადგმული მუხლებით. მიუხედავად იმისა, რომ ფრესკაზე აშკარად საყდრის გამოსახულება არ ჩანს, მჯდომარე ფიგურის ოსტატური დაყენების წყალობით ეს ფაქტობრივად არც კი შეიძინევა.

ფიას ფრესკაზე ყურადღებას ხაზისა და ნახატი ხასიათი იპყრობს. უფლის შესამოსელის დრაპირების მომნიშნავი ხაზი აქ ძლიერია და დრეკადი; არტიტულად არის მოხაზული სხეულის კონტური, ნაკეთები, საძმოსის ცალკეული დეტალები. ნაკეთა ხაზები. დინამიკური ნახატი ოსტატურად შემოსწერს ფორმას. ფიგურის ზედატანზე დრაპირების ნახატი რამდენადმე უფრო დეტალიზებულია: ხშირი, თხელი და პლასტიკური, არათანაბარი სისქის ნაოქები გარკვეულწილად მისდევს სხეულის ფორმებს, ამასთან საგრძნობლად ანაწევრებს შესამოსელის (ჰიმათიონის) ზედაპირს. ამ მხრივ ფიას ეკლესიის ფრესკა ბევრად გვაგონებს ოთხთა ეკლესიის მოხატულობას, სადაც ფერადოვანი სილუეტების სახით მოცემული დიდ ზომის მონუმენტური ფიგურების შესამოსელი გულმოდგინედაა დამუშავებული დრაპირების ხშირი, რამდენადმე დაწვრილმანებულო, პლასტიკური, სხეულის ნაკეთების მიმყოლი ნახატი<sup>17</sup>;

<sup>16</sup> N. Thierry, Peintures du Xe siècle en Géorgie Méridionale et leurs rapports avec la peinture byzantine d'Asie Mineure, «Cahiers Archéologiques», XXIV, 1975, გვ. 76.

<sup>17</sup> იქვე, სურ. 6—8, 10.



თუმც, აქვე ისიც უნდა აღინიშნოს, რომ ეს უკანასკნელი ფიასშიცა და ოთხ-თა ეკლესიაშიც არ არღვევს ფიგურათა სილუეტების მთლიანობას.

ზედატანის ამგვარი დამუშავების გვერდით უფლის კვართისა და ჰიმატიონის ქვედა ნახევარი რამდენადმე უფრო სქემატურად გამოიყურება. დრაპირება ჰიმატიონზე გრძელი, ფაქტობრივად თანაბარი სისქის და თითქმის პარალელური ხაზებითაა გადმოცემული. დიდი ზომის სამკუთხა ნაკეცებად დაშვებული ქობა მოსასხამისა პლასტიკურობასაა მოკლებული და რამდენადმე უფრო პირობითია (მდრ. შესამოსელის ნაოჭთა მსგავსი ნახატი საბერეების VIII ეკლესიისა და ნეზუნის მოხატულობებში)<sup>18</sup>. იგივე ითქმის კვართის ქვედა კალთის დრაპირების შესახებაც — აქ ნახატი მსხვილი, სწორი ხაზებით გადმოიცემა, რომლებიც ზოგჯერ სამკუთხა, წიწვის ფორმის შვერილებითაა გაფორმებული; სხვა შემთხვევაში თავად დრაპირების ხაზებს აქვთ წაწვეტილებული ფორმა.

ჩაცმულობის შემამკობელი მარგალიტების წყებით (ზოლები კვართის გულისპირის გაყოლებით, მარჯვენა მხრის ჩამოსწვრივ, აგრეთვე ზედატანის შუაში და მკურთხეველი მარჯვენის ქვემოთ) ქრისტეს სამოსი ფიასში დეკორაციულადაა გაფორმებული; ფრესკაზე საგრძნობ დეკორაციულ აქცენტს წარმოადგენს უფლის გადაშლილ წიგნზე დატანილი მსხვილი ასომთავრული წარწერაც ლამაზი, მოხდენილი ფორმის ბრგვლოვანი ასოებით, აგრეთვე მარგალიტებითა და პატიოსანი თვლებით გამშვენებული მისი შარავანდი.

არტიტიზმისა და დახვეწილობის საერთო იერი გამოარჩევს ქრისტეს შთამბეჭდავ, რაფინირებულ სახეს დიდი ზომის, ფართოდ გახელილი თვლებით, თხელი და სწორი ცხვირით, მოხდენილი ფორმის ბაგეებით. გრძელი, მხრებზე ტალღებად დაცემული თმა და შედარებით მოკლე, ნიკაპთან ოდნავ გაყოფილი, მრგვალი წვერი არამარტო შემოსწერს უფლის ფართო სახის ოვალს გამოყოფილი ყვრიმალეებითა და თხელი ლოყებით, არამედ საგრძნობლად განაპირობებს მის გამომსახველობას.

სამწუხაროდ, ვერას ვიტყვით ფრესკის კოლორიტული გადაწყვეტის თაობაზე; ფერწერული ფენის ის ნაშთები, დღეისათვის რომ შემოგვრჩა, არ იძლევა საკმარის მასალას მოხატულობის ამ მხარის შესახებ თუნდაც ზოგადი მსჯელობისათვის. უფლის შესამოსელის ძირითადი ტონი — ცისფერი, — როგორც ჩანს, საკურთხეველის ფერწერული შემკულობის ერთ-ერთი უმთავრესი ფერადოვანი აქცენტი უნდა ყოფილიყო.

ფიას ეკლესიის საკურთხეველის მოხატულობის ფრაგმენტის იკონოგრაფიულ თავისებურებათა კონსტატაციისას მასთან ახლო მდგომ ძეგლთა ქრონოლოგიური წრე X ს-ის ( resp. X ს-ის მეორე ნახევრისა ან მიწურულის) ნიმუშთა რიგით შემოიფარგლა. ფრესკისათვის დამახასიათებელ მხატვრულ-სტილისტურ ნიშანთა გათვალისწინება მის ადგილს სწორედ დასახელებული პერიოდის მოხატულობათა წრეში განსაზღვრავს. თუკი გავითვალისწინებთ თავად ნაგებობის აშენების თარიღს — 995 წ., ფიას ეკლესიის ფრესკის შესრულების ქრონოლოგიური საზღვრები შესაძლოა X-XI სს. მიჯნით შემოიფარგლოს. ეს თავის მხრივ, ადასტურებს თ. ვირსალაძის და ტ. შევიაკოვას მიერ გამოთქმულ

<sup>18</sup> Т. С. Шевякова, დასახ. ნაშრომი, ტაბ. 41, 45, 63.

12. „მაცნე“, ისტორიის სერია, 1988, № 3

მოსაზრებას მხატვრობის ამ ფრაგმენტის შესრულების სავარაუდო პერიოდის თაობაზე.

ტაოური კედლის მხატვრობის ნაკადი X-XI სს. მიჯნის ქართულ სახვით ხელოვნებაში იმდენად ძლიერი იყო, რომ მისი გავლენა ქვეყნის ამ სამხრეთი ისტორიული პროვინციის გარეთაც კარბად შეინიშნება. ამის ერთ-ერთ თვალსაჩინო მაგალითს მანგლისის ტაძრის გუმბათის მოხატულობა წარმოადგენს; მისი კავშირი ტაო-კლარჯეთის მონუმენტური ფერწერის ძეგლებთან სამეცნიერო ლიტერატურაში სავანგებოდაა მითითებული<sup>19</sup>. ფიას ეკლესიის ფრესკა ამ მხრივ რამდენადმე გამორჩეულადაც კი დგას — კუმურდოს ტაძრის საკურთხეველის მოხატულობასთან ერთად იგი ფაქტიურად ისტორიული ტაო-კლარჯეთის საზღვრებში შემავალი ძეგლია და, ამდენად, დასახელებული რეგიონის მონუმენტური ფერწერის ნიმუშთა წრისთვის დამახასიათებელი მხატვრულ-სტილისტური თავისებურებები აქ შედარებით უფრო თვალსაჩინოა, ხელშესახები. სწორედ ამიტომაც, რომ ამეამად საქართველოს სამხრეთი ისტორიული პროვინციების ეკლესია-მონასტერთა მიუდგომლობის პირობებში, ფიას წმ. თეოდორეს ეკლესიის საკურთხეველის ფრესკა, ფრაგმენტულობისა და სიმცირის მიუხედავად, საყურადღებო წყაროდ გვევლინება ტაო-კლარჯული კედლის მხატვრობის შესწავლისათვის.

З. Н. СХИРТЛАДЗЕ

### ФРАГМЕНТ ФРЕСКИ В АЛТАРЕ ЦЕРКВИ СВ. ФЕДОРА В ПИА

Резюме

На основе сравнительного иконографического и стилистического анализа фрагмента алтарной росписи церкви 995 г. в Пиа в исторической Джавахети, высказано предположение о наличии в алтаре церкви одной из разновидностей композиции на тему «Славы Христа». Фреска датируется рубежом X—XI вв.

Выявлено наличие определенной общности фрески в Пиа с кругом росписей X—XI вв. исторической южной провинции Грузии — Тао-Кларджети.

წარმოადგინა თბილისის სახელმწიფო უნივერსიტეტის აღმოსავლეთმცოდნეობის ფაკულტეტის კავკასოლოგიის კაბინეტმა.

<sup>19</sup> Т. Б. Вирсаладзе, Основные этапы развития грузинской средневековой монументальной живописи, „I Международный симпозиум по грузинскому искусству“, Тб., 1977, გვ. 9.

აღიზარ ხოზარია-პროსა

თანამედროვე ქართული მედიევისტისკის ზოგიერთი პრობლემის  
მეთოდოლოგიური ასპექტები

ფეოდალური ხანის საქართველოს სოციალურ-პოლიტიკური ისტორიის საკვანძო პრობლემების კვლევაში უკანასკნელი ორი ათეული წელი საკმაოდ ნაყოფიერი იყო. ამ მიმართულებით ჩატარებული კვლევა-ძიების შედეგები შეჯამდა „საქართველოს ისტორიის ნარკვევების“ II—IV ტომებში (1973—1979 წწ.). გარდა ამისა, გამოქვეყნდა მთელი რიგი მონოგრაფიებისა, რომელნიც მიეძღვნა ფეოდალური ხანის საქართველოს ისტორიის ამა თუ იმ პერიოდის სოციალურ-პოლიტიკური და ეკონომიკური პრობლემების შესწავლას, გამოიყენა რამდენიმე თემატური კრებულიც, მათ შორის საგანგებოდ ფეოდალური ხანის საქართველოს ისტორიის პერიოდიზაციისადმი მიძღვნილი. მაგრამ ბევრ საკითხში, მათ შორის პერიოდიზაციასზედაც, ჩვენს ისტორიაში აზრთა დიდი სხვაობაცაა. კერძოდ, სადავოდაა ქცეული ადრეფეოდალურიდან განვითარებულ ფეოდალურ ურთიერთობებზე გადასვლის დრო და ვითარება, ამ პერიოდის საზოგადოებრივ ძალთა რობა და თანაშეფარდება<sup>1</sup>.

დასმული პრობლემების გადაჭრა ქართული მედიევისტისკის ერთ-ერთი ძირითადი და საშუბრი ამოცანაა, რომელიც საფუძვლიან კომპლექსურ განხილვასა და დასაბუთებას საჭიროებს, წინამდებარე წერილში კი ჩვენ გვინდა შევეხოთ პრობლემის მხოლოდ რამდენიმე საკითხს, უბირატესად მეთოდოლოგიურ ასპექტში, რასაც, ვფიქრობთ, არსებითი მნიშვნელობა აქვს ჩვენს წინაშე მდგომი ამოცანის გარკვევაში. კერძოდ, ერთ-ერთ ასეთ საკითხად გვესახება „მსახურთა“ ფენის თუ წოდების სტატუსის განსაზღვრა ფეოდალურ ურთიერთობათა განვითარების მთელ სიგრძეზე. ამ საკითხზეც უკანასკნელ დროს აზრთა დიდი შეუთანხმებლობა სუფევს. საქმე იქამდე მივიდა, რომ საკამათოდ არის ქცეული — მსახურნი ფეოდალურ კლასს მიეკუთვნებიან თუ გლეხებად გვევლინებიან<sup>2</sup>.

<sup>1</sup> ჩვენი თვალსაზრისი ამ პრობლემაზე სათანადო ლიტერატურაზე მითითებით გამოთქმული ვიკავს ნაშრომებში: „ე. ხო შ ტ ა რ ი ა (ბროსე), ფეოდალურ საქართველოში სამხედრო საქმის ისტორიის შესწავლისათვის (ფეოდალური ლაშქრის სოციალური შედგენილობის შესახებ), „მაცნე“, ისტორიის სერია, 1979, № 4. იხ. აგრეთვე საგანგებო თავი — „ქართული ფეოდალიზმის გენეზისისა და განვითარების ზოგიერთი საკითხი“, წიგნში: ე. ხო შ ტ ა რ ი ა-ბ რ ო ს ე, ფეოდალური ხანის საქართველოს მთისა და ბარის ურთიერთობის საკითხები, თბ., 1984.

<sup>2</sup> საკითხის ისტორიოგრაფია და ამ მიმართულებით კვლევის შედეგების ცდა მოცემულია გ. აკოფაშვილის წერილში: „სოციალური ურთიერთობის ისტორიიდან ფეოდალურ საქართველოში“, კრებულში: საქართველოს ფეოდალური ხანის ისტორიის საკითხები, V, თბ., 1986, ამიტომ ისტორიოგრაფიული მიმოხილვისგან აქ ჩვენ თავს ვიკავებთ.

რადგან მსახურთა საკითხისადმი საგანგებოდ მიძღვნილ უკანასკნელ ხანებში გამოქვეყნებულ ლიტერატურაში (გ. აკოფაშვილი, ზ. რატიანი, ქ. ჩხატარაიშვილი, მ. სანაძე და სხვები) დიდძალი ფაქტობრივი მასალა არის მოხმობილი (თუმცა სხვადასხვა კუთხით გააზრებული), ჩვენ აქ ამ მასალის განხილვას არ შევუდგებით, მხოლოდ ყურადღებას გავამახვილებთ საკითხის დაყენების მეთოდოლოგიურ მხარეზე. ჩვენი აზრით, მსახურთა სტატუსის გარკვევა შეუძლებელია, თუ კვლევას საფუძვლად არ დავუდებთ ისტორიზმის პრინციპს, ე. ი. არ გავმიჯნავთ ერთმანეთისაგან ადრეული ხანის და გვიანი პერიოდის მსახურთა მდგომარეობას. საქმე ის არის, რომ სხვადასხვა დროს (ადრეფეოდალურ ხანაში და განვითარებული ფეოდალიზმის პირობებში) მსახურთა კონტიგენტს სხვადასხვა საზოგადოებრივი ფენები იძლეოდნენ. ბუნებრივია, თუკი მივიღებთ თვალსაზრისს ადრეფეოდალურ ხანაში თავისუფალ მოლაშქრე საზოგადოების („მდაბიორ-მოლაშქრეთა“, იგივე „ერის“) არსებობის შესახებ, რომელიც მეფისა თუ დიდებულთა ვასალურ დამოკიდებულებაში იმყოფებოდა („ყმები“) და ამდენად, „პატრონყმურ“ ურთიერთობაში იყო ჩაბმული (ნ. ბერძენიშვილი)\*, მაშინ მსახურთა სტატუსის საკითხიც ამ პერიოდში ბუნებრივად გადაწყდება: მსახურნი იგივე „ერისგანნი“ იყვნენ, ე. ი. განეკუთვნებოდნენ არაპრივილეგირებულ თავისუფალ საზოგადოებრივ ფენას. მათ „პატრონები“ განსაკუთრებული სამსახურისათვის იყენებდნენ (ამალაში ხლება, სასახლის სამსახური). სამეფო სასახლეში ესენი იყვნენ ე. წ. „ტაძრეულნი“ (ს. ჯანაშია, ნ. ბერძენიშვილი).

ამდენად, ჩვენ არასწორად გვეჩვენება გ. აკოფაშვილის დასკვნა, თითქოს მსახურნი „თავიანთი წარმოშობით ეკუთვნიან სხვადასხვა სოციალურ ფენას. მაღალ თანამდებობაზე, საფიქრებელია, ძირითადად აზნაურთა და სხვა თავისუფალი ფენებიდან არიან შერჩეულნი, მსახურთა ძირითადი მასა კი სხვადასხვა სოციალური წარმოშობისაა — წვრილი ერისგანნი, გააზატებულ მონათაგანი, შესაძლოა, გლეხთაგანიც. ცხოვრობენ ძირითადად ბატონის ხარჯზე ბატონის კარზე, ანდა მის სიახლოვეს, სამხედროვალდებულები არ ჩანან (ადრეფეოდალურ ხანაში სამხედროვალდებულ მსახურთ „ტაძრეულები“ ეწოდებოდათ, ისინი ფეოდალის პირად სამხედრო რაზმს შეადგენენ“<sup>3</sup>.

ჩვენ არამართებულად გვეჩვენება საერთოდ მსახურთა აზნაურთა წოდებიდან გამოყვანა, რადგან აზნაურობა თავისთავად პრივილეგირებული (ფეოდალური) წოდება იყო. ხოლო თუ კი, კერძოდ, ადრეფეოდალურ ურთიერთობათა ხანას ავიღებთ — იმ ხანად არც გლეხთა წრიდან იქნებოდნენ ისინი გამოსულნი (ამას გვიანდელ ვითარებაში ჰქონდა ადგილი, რასაც ქვემოთ საგანგებოდ შევეხებით).

ერთი სიტყვით, მსახურთა კონტიგენტს ადრეფეოდალურ ხანაში არა სხვადასხვა სოციალური ფენები, არამედ ძირითადად „ერი“ („მდაბიორ-მოლაშქ-

\* ამ თვალსაზრისით ნიშანდობლივია სუმბატ დავითის-ძესთან პატრონყმურ ურთიერთობაში მყოფ პირისა თუ წრის გამოხატველი ტერმინების („უფალი“, „ერი“) დადასტურება მოთხრობაში აშოტ კურაპალატის მოკვლასთან დაკავშირებით: „ხოლო ესმა რა ესე ერისა მისისა... ვითარმედ მოიკლა უფალი იგი მათი აშოტ... წარვიდეს დოლისყანიოთ და დევნა უყვეს მკველთა მათ უფლისა თვისისა“ (ქ. ც. I, გვ. 377). „ერი თვისი“ ანუ იგივე „ლოშქარი თვისი“ (ე. ი. აშოტის) ტექსტში ნახსენებია უფრო ადრეც.

<sup>3</sup> გ. აკოფაშვილი, დასახ. ნაშრომი, 65.

ქრენი“) იძლეოდა (ს. ჯანაშიას თანახმად „წერილი ერი“, მისივე აზრით, „ზოგჯერ ისინი შესაძლოა გააზატებული მონებიც ყოფილიყვნენ“).

სხვა საკითხია, თუ როდემდის გრძელდებოდა ჩვენში ადრეფეოდალური ურთიერთობანი. ამ საკითხზე არსებული განსხვავებული მოსაზრებანი ჩვენ სხვაგან განვიხილეთ (იხ. ზემოთ დასახელებული ჩვენი ნაშრომები), ხოლო აქ მხოლოდ იმას აღვნიშნავთ, რომ დღეისათვის მკვლევართა უმრავლესობა ტრადიციულად განვითარებულ ფეოდალურ ურთიერთობაზე გადასვლას X ს. მიწურულიდან თუ XI საუკუნიდან გულისხმობს<sup>4</sup>. ჩვენ არამართებულად გვეჩვენება აზრი, თითქოს VIII ს. შუახანებისათვის (თუნდაც IX საუკუნეშიც) ბარად ბატონყმურ ულელში (крепостичество) შებმულმა გლეხობამ საბოლოოდ დაიკავა „ერის („მდაბიორ-მოლაშქრეთა“) ადგილი. ამის საწინააღმდეგოდ თუნდაც ის მეტყველებს, რომ თუმცა ფეოდალის მიწაზე მიმაგრებული დაბეგრული მიწის მოქმედის აღმნიშვნელი საგანგებო ტერმინი „გლეხი“ VIII-X საუკუნეებიდან გვხვდება, მაგრამ მას თავიდანვე არ ჰქონია მარტო ასეთი ვიწრო მნიშვნელობა და საერთოდ დაბალი ფენის წარმომადგენლებს აღნიშნავდა („გლახაკნი“), უშუალო მწარმოებელთა ეს კატეგორია, როგორც ადრე, ასევე შემდგომაც მშრომელის გამოხმატველი ზოგადი ტერმინით „მუშაკითაც“ აღნიშნება. ამ მხრივ საყურადღებოა არა მარტო ადრეულ ქართულ ნათარგმნე ლიტერატურაში მიწის მშრომელის მნიშვნელობით „მუშაკის“ ხმარება<sup>5</sup>, არამედ „მუშაკისა“ და „ერისგანის“ ანუ მეომრის შინაარსობრივი ურთიერთდაპირისპირებაც. მაგალითად, ოშკისა და იერუსალიმის ბიბლიაში I ევრაქ. მე-4 თავის მე-6 მუხლში ვკითხულობთ: „...და არა ხოლო თუ ერისგანნი მოლუაწენი, არამედ მუშაკიცა, რომელნი ქვეყანასა იქმედ, რაჟამს დასთესიან და მკიან, ნაყოფი იგი თუსი მოართუნ მეფესა“. ხოლო იქვე მე-16 მუხლში აღნიშნულია: „...მუშაკნი, რომელთა დაასხეს ვენაკი, ვინაჲ, იყოფის ღვინოა“. ბუნებრივია დაისმის საკითხი, თუ რატომ დასჭირდა ბიბლიის ქართველ მთარგმნელს მიწის მშრომელის (ჩანს, დაბეგრულის) მნიშვნელობით („ნ ყაჲყოჯ“), მუშაკის“ ხმარება, თუ კი მას სხვა ტერმინი ევლდებოდა? ჩვენთვის ამჟამად განსაკუთრებით საგულისხმო ის არის, რომ ეს ტერმინი უპირისპირდება „ერისგანს“ („ნ ძეჯა:აჲჯე“), ე. ი. სულ სხვა წრის წარმომადგენელს, რომელიც მეომართა საზოგადოებას ქმნიდა. მართალია, თანდათან დაბეგრული მიწის მოქმედის მნიშვნელობით „გლეხი“ იკიდებს ფეხს, მაგრამ ერთბაშად არც „ერი“, „ერისგანი“ ქრება. ამ საზოგადოების სამხედრო ფუნქციის დაკარგვა, გაგლეხება ბარში XII—XIII საუკუნემდეც კი გრძელდება. ამასთან დაკავშირებით ნ. ბერძენიშვილი წერდა: „XII საუკუნის მიწურულს მდაბიორ-მოლაშქრეთა საზოგადოებრივ ფენას კრიტიკული ხანა უდგა...“

მდაბიორ-მოლაშქრეთა ფენის გაქრობა, მისი გლეხობაში გადასვლა იყო ყველაზე უფრო ღრმა და მნიშვნელოვანი სოციალური პროცესი, რომელიც

<sup>4</sup> შეად. მ. ბერძენიშვილი, მეფერთმეტე საუკუნის ქართული საისტორიო წყაროების საქართველოს სოციალურ-ეკონომიკური ისტორიის შესახებ („ნიკორწმინდელის დაწერილი“), თბ., 1979, გვ. 79—84. ა. ბოგვერაძე, ქართლის პოლიტიკური და სოციალურ-ეკონომიკური განვითარება IV—VIII საუკუნეებში, თბ., 1979, გვ. 218—229.

<sup>5</sup> იხ. ე. ხოშტარიაძის რ. ფეოდალური ხანის საქართველოს მთისა და ბარის ურთიერთობის საკითხები, თბ., 1984, გვ. 36—37.

საქართველოში ფეოდალურმა ურთიერთობამ კლასთა ბრძოლის გაღრმავება-განვითარების გზით განიცადა. XII საუკუნის მიწურულისათვის ეს პროცესი ძირითადად უკვე დასრულებული იყო<sup>6</sup>.

„ერის“ (მოდებიორ-მოლაშქრეთა) ფენის გამძლეობა ქვეყნის ფეოდალიზაციის ინტენსიური პროცესის პირობებში იმით უნდა აიხსნას, რომ მასზე საჭიროება არსებობდა, როგორც ქვეყნის ძირითად სამხედრო ძალაზე. ბუნებრივია, რომ მეფისა და მსხვილ ფეოდალთა პირადი სამხედრო რაზმები (მოლაშქრე-მსახურთა და აზნაურთა სახით) ვერ დაუპირისპირდებოდნენ აღმოსავლეთის აგრესიული სახელმწიფოების ათეულობით ათასიან ლაშქარს. ამიტომ, შემთხვევით არ იყო, რომ დავით აღმაშენებელმა ქვეყნის ფეოდალიზაციის პირობებში ძირითადი სამხედრო ძალის — „ერის“ შემცირების კომპენსაციის მიზნით ყოფილთა ჩამოსახლებით სცადა ხელოვნურად შეექმნა მეომართა შესაბამისი კონტიგენტი, რამაც 40 ათასი მოლაშქრე მისცა. მაგრამ, დასაწყისში წარმატებით განხორციელებულმა ამ ღონისძიებამ, საბოლოოდ მაინც ვერ უშველა საქმეს. „ერის“ საჭიროება კი ამ დროსაც და მერცე დიდა იყო. ამიტომაც „ერის“ გარკვეული ნაწილი — პროფესიონალ მოლაშქრეებად („სპა“) ქცეული გამუდმებული ლაშქრობების პირობებში გვიანობამდე ინახავს თავს<sup>7</sup>. ამ თვალსაზრისით უთუოდ ნიშანდობლივია ის, რომ მხოლოდ XIII—XIV საუკუნეებში ბეჭასა და აღბუღას სამართალში დასტურდება „ყმისა“ და „გლეხის“ შორის ზღვარის წამშლელი ტენდენცია (ნ. ბერძენიშვილი, გ. მელიქიშვილი) და აგრეთვე ისიც, რომ XIII ს. მეორე ნახევრის დოკუმენტებში („სარჩელი სისხლისა“) „ყმა“ და „გლეხი“ ერთმანეთის გვერდით, მაგრამ ჯერ კიდევ ცალ-ცალკე გვხვდება. ამასთან, აქ „ყმა“ მსახურს ნიშნავს<sup>8</sup> (იგივე მნიშვნელობით აქ გვხვდება „კაცი“, „კაცინი“). არც ისაა შემთხვევითი, რომ საკმაოდ დიდხანს სახეზე გვაქვს „ერის“ წვრილი მიწათმფლობელობის ნაშთები, რომელნიც, მართალია, გაქრობის საფრთხეში არიან, მაგრამ, გამძლეობასაც იჩენენ<sup>9</sup>. ჩვენია აზრით, ეჭვს არ იწვევს საქართველოს ბარში ისეთი სასოფლო-სამეზობლო თემების საკმაოდ დიდხანს არსებობა, რომლებიც სახელმწიფოს და აზნაურთა პატრონყმურ დამოკიდებულებაში იყვნენ მოქცეულნი და სულ უფრო და უფრო მეტად ხდებოდნენ ფეოდალების და ყკლესია-მონასტრების მემამულურ ინტერესებს დაქვემდებარებულ თემებად. სადაც საბატონყმო ურთიერთობაც იკიდებდა ფეხს. და თუ „IX ს-დან დიდი ტეხილი მოხდა სასოფლო თემების ანუ ოდესღაც თავისუფალი დაბების არსებობაში — ისინი აზნაურ-ფეოდალების მფლობელობაში მოექცნენ და საბოლოოდ ამ ვითარების შესაბამისად მათ „სოფლები“ ეწოდათ“<sup>10</sup>, ეს პროცესი,

6 ნ. ბერძენიშვილი, საქართველოს ისტორიის საკითხები, წ. VI, თბ., 1973, გვ. 55, 60.

7 იხ. გ. მელიქიშვილი, ფეოდალური საქართველოს პოლიტიკური გაერთიანება და საქართველოში ფეოდალურ ურთიერთობათა განვითარების ზოგიერთი საკითხი, თბ., 1973, გვ. 73.

8 ქართული ისტორიული საბუთების კორპუსი, I, ქართული ისტორიული საბუთები, IX—XIII სს. თბ., 1984, გვ. 188.

9 იხ. მ. ბერძენიშვილი, დასახ. ნაშრომი, გვ. 98, ე. ხოშტარიას რეცენზია, ძველი ქართული საისტორიო წყაროების ტერმინთა „ერის“ და „წვრილი ერის“ მნიშვნელობისა და შესაბამისი სოციოლური ფენების ადგილის შესახებ ქართულ ფეოდალურ საზოგადოებაში, საქართველოს სსრ მეცნიერებათა აკადემიის მოამბე, 120, № 2, 1985, გვ. 434.

10 ა. ბოგვერაძე, დასახ. ნაშრომი, გვ. 149—165.

ბუნებრივია, ამ დროს არ დასრულებულა და ამ ტეხილის შემდგომაც გრძელდება. კერძოდ, ქართლის „სოფელი“ მისი „ავარაბებით“ XI—XII სს. დოკუმენტებშიც კვლავ წარმოვლიდგება „პატრონის“ წინაშე კოლექტიური ვალდებულებების გამსტუმრებლად („ავარისა სოფელმა ერთი ტაიჭი შეგუინახოს თორმეტითა რემითა“... — გიორგი II-ის 1170 წ. სიგელი), თუმცა ამ „სოფელში“ უკვე გლენია ძირითადი მწარმოებელი საზოგადოება — „ტყითა, წყლითა, ველითა, საჭარითა და უყმართა“ (იქვე). ასე რომ ფეოდალური მეურნეობის და მსხვილი მიწისმფლობელობის განუხრელი ზრდის პირობებში „ერის“ წვრილი მიწისმფლობელობის არსებობას და გამძლეობასაც არ შეიძლება არ გავწიოს ანგარიში.

ეკვი არ არის, რომ აღებული ხანისათვის „ერმა“ (ანუ „მდაბიორ-მოლაშქრეთა“ საზოგადოებამ) არსებითი ცვლილებები განიცადა. XI—XII სს. გააუღმებულმა ომებმა, ჯერ თავდაცვითმა, ხოლო შემდგომ წარმატებულმა საგარეო ლაშქრობებმა გამოიწვიეს მოლაშქრე საზოგადოების მეურნეობისაგან ფაქტობრივი მოწყვეტა, „ერის“ პროფესიონალ მოლაშქრეებად გადაქცევა. იქნება მუდმივ მოლაშქრე „სპათა“, „მკედართა“ კონტიგენტი, რომლის ძირითად ბირთვს („აზნაურებთან“ ერთად) სწორედ ძველი „ერისგანნი“ ქმნიდნენ. მეორე მხრივ, „ერის“ რიგებს ადრიდანვე დაწყებული ფეოდალიზაციის პროცესი ამცირებდა. „ერისაგანი“, რომელიც ვერ შეასრულებდა მოლაშქრის ფუნქციას (ცხენით, სამხედრო აღჭურვილობით, სათანადო სახსრებით თავის უზრუნველყოფა), გლახდებოდა. ყოველივე ეს კი ბარში „ერის“ გადაშენებას იწვევდა. ამით საბოლოოდ იზღუდებოდა ქვეყნის სამხედრო პოტენციალი, რაც ქართული სამხედრო ორგანიზაციის კრიზისს მოასწავებდა. ამან ჯერ ჯალალ-ედ-ინთან ბრძოლაში, ხოლო შემდგომ კი მონღოლებთან დაპირისპირების პირობებში იჩინა თავი. ჯერ წარმატებული საგარეო ლაშქრობების შეწყვეტამ და ბოლოს მონღოლებთან დამარცხებამ და მონღოლთა ბატონობამ შექმნა პირობები „ერის“ („მდაბიორ-მოლაშქრეთა“) საბოლოოდ გადასაშენებლად — გაგლახების გარდა მისგან დეკლასირებული ელემენტების („მეკობრენი“ და სხვა) მისაღებად. ქვეყანაში სხვა მოლაშქრე რომ აღარავინ იყო, მონღოლებმა სალაშქრო მოვალეობა გლახობას დააკისრეს.

ერთი სიტყვით, XI—XIII სს. საქართველოში ღრმა სოციალური ძვრების ეპოქაა. ამ დროს ძირეული გარდატეხა ხდება ქართული ფეოდალური საზოგადოების ცხოვრებაში ძველის კვდომისა და ახლის დადგინების თვალსაზრისით. ისპობა ძველი საზოგადოებრივი ნაშთები, „ერის“ სახით. შემთხვევითი არ არის, რომ სწორედ ამ დროს სიტყვები „ერისგანი“ „ერისკაცი“ მეომრის მნიშვნელობას კარგავს და ზოგადად საერო პირის აღმნიშვნელად იქცევა, ხოლო „საერო“ საერთო-სახალხო და ამასთანავე საეკლესიო-სასულიეროს საპირისპირო მნიშვნელობას იღებს (ამის შესახებ საგანგებოდ სხვაგან გვექნება მსჯელობა).

ძველი „ერის“ („მდაბიორ-მოლაშქრეთა“) ანუ „ერისგანთა“ სოციალური წრის დავიწროებას, პროფესიონალ მეომრებად, „მკედრებად“ გადაქცევას მოყვა საბოლოოდ მათი „ყმებად“ (კონკრეტული სოციალური მნიშვნელობით) და მოლაშქრე „მსახურებად“ გააზრება<sup>11</sup>, რამაც ბეჭასა და აღბულას სამართალში მკაფიოდ იჩინა თავი. ამ სამართლის ძეგლის მიხედვით, „მსახური“ ქარ-

<sup>11</sup> შეად. ა. ბოგვერაძე, დასახ. ნაშრომი, გვ. 205—215, 229; გ. მამულია, პატრონობა, თბ., 1987, გვ. 18—26.

თული ფეოდალური საზოგადოების ერთ-ერთი ძირითადი ფენაა, გლეხსა და აზნაურს შორის მდგომი, რომელსაც უპირატესად სამხედრო სარბიელზე თავის გამოჩენისათვის სოციალური დაწინაურების, გააზნაურების საშუალებაც აქვს. ამ დროს „მსახური“, როგორც ძველ „ერითან“ გენეტიკურად დაკავშირებული საზოგადოებრივი წრე, პირადი თავისუფლების მქონე ვასალია, რის თქმაც არ შეიძლება გვიანდელი — XVII-XVIII სს. მსახურების შესახებ, რომლებიც ყმა-გლეხთა წრიდან იყვნენ გამოსულნი და ამდენად, პირადად თავისუფლებად ვერ განიხილებიან.

ბუნებრივია, რომ „ერიდან“ გამოსული ძველი მსახურთა ფენა ზემოაღნიშნულ ძვრებს გადაჰყვება თან. მაგრამ ფეოდალური საზოგადოება ხომ ასეთი მსახურეული წრის გარეშე წარმოუდგენელი იქნებოდა და გამოსავალიც მოიძებნა: ისევე როგორც მოლაშქრობა, მსახურთა ფუნქციების შესრულებაც ახალ პირობებში გლეხობას დაეკისრა. ამიტომაც არის, რომ XV-XVIII სს. საბუთები და სხვა საისტორიო წყაროები მსახურებს უკვე გლეხთა ფენაში გულისხმობენ, როცა ტერმინი „გლეხი“ ფართო მნიშვნელობით არის ნახმარი, ხოლო „მსახური“ „გლეხის“ პარალელურად მაშინ იხსენიება, როდესაც უკანასკნელი ტერმინი ვიწრო გაგებით, მხოლოდ მებეგრე გლეხობას აღნიშნავს. განსხვავება მსახურსა და მებეგრე გლეხს შორის მხოლოდ ის იყო, რომ პირველს საპატიო სამსახური — ბატონის ხლება, თუ მის კარზე სამსახური ევალებოდა, რის სანაცვლოდაც საგლეხო ბეგარისაგან და მუშაობისაგან თარხნობას აღწევდა<sup>12</sup>. ცხადია, მსახურის განსაკუთრებული დამსახურება მეფის წინაშე წესაძლოა ამ დროსაც გამხდარიყო საფუძველი მისი სოციალური დაწინაურებისა და აზნაურთა წოდებაში გადასვლისაც. სწორედ ამ გაგებით განიხილებიან კვლავ მსახურნი, როგორც გარდამავალი საზოგადოებრივი ფენა, მაგრამ როგორც ადრე „ერიდან“ გამოსულ მსახურთა პირადი თავისუფლება არ არის საკმარისი მათი პრივილეგირებული ფეოდალური კლასისადმი — აზნაურობისადმი მიკუთვნებისა, ასევე გვიან მათი გლეხთა წრისადმი კუთვნილება არ გამოდგება საბუთად ადრე მათი გლეხებად განხილვისათვის.

ყოველივე ზემოთქმულთან უშუალო კავშირშია მსახურთა სალაშქრო ფუნქციის საკითხიც. ბოლო დროს ჩვენს ისტორიოგრაფიაში არსებობს ტენდენცია ფეოდალური ხანის მთელ სივრცეზე ქართული ლაშქრის ძირითად ძალად მიჩნეული იქნან მსახურნი, ამასთან, ეს უკანასკნელნი ევროპულ მინისტერიალებთან არიან გათანაბრებულნი (ქ. ჩხატარაიშვილი). მართალია, საკითხის ასეთი დასმის შესახებ ჩვენ ადრე უკვე გვქონდა გამოთქმული კრიტიკული თვალსაზრისი<sup>13</sup>, მაგრამ აქ საჭიროდ მიგვაჩნია კვლავ გავუსვათ ხაზი იმას, რომ სამხედრო ორგანიზაციის თვალსაზრისით საქართველოს და დასავლეთ ევროპის ქვეყნებს შორის სრული ანალოგიის ძიება უმართებულოა, თუმცა გარკვეული სიახლოვის დანახვის წინააღმდეგი არც ჩვენ ვართ. ძირითადი სხვაობა კი ევროპულსა და ქართულ ფეოდალურ სამხედრო ორგანიზაციაში ის უნდა ყოფილიყო, რომ თუ კი პირველისათვის დამახასიათებელი

<sup>12</sup> იხ. ე. ხოშტარია, გლეხობის სოციალური მდგომარეობის საკითხისათვის XVII-XVIII სს. ქართლში, ივ. ჯავახიშვილის სახ. ისტორიის ინსტიტუტის შრომები, ტ. V, ნაკვ. I, თბ., 1960, გვ. 100-103.

<sup>13</sup> ე. ხოშტარია (ბროსე), ფეოდალურ საქართველოში სამხედრო საქმის ისტორიის შესწავლისათვის (ფეოდალური ლაშქრის სოციალური შედგენილობის შესახებ), „მაცნე“, ისტორიის სერია, 1979, № 4.



იყო რაინდული ლაშქარი (რომელიც რაოდენობრივად შედარებით შეზღუდული იყო) და მინისტერიალთა რაზმები, რომლებიც უფრო ფეოდალთა ანაღას შეადგენდნენ, ქართული ლაშქარი ადრე ძირითადად „ერისაგანთაგან“ შედგებოდა (რომელიც გაცილებით უფრო ფართო საზოგადოებრივი ფენა იყო, ვიდრე ევროპული „მინისტერიალები“), გვიან კი წარმოადგენდა მსახურთა და აზნაურთა ცხენოსანი გუნდებისა და უბირატესად ფენოსანი გლეხური რაზმების ერთობლიობას, რომელთაც სავალდებულო სამხედრო მოვალეობა „ლაშქარ-ნადირობა“ ეკისრათ და ამა თუ იმ სადროშოს მიეკუთვნებოდნენ. ეს არ გამოირიცხავს, არამედ გულისხმობს ადრეც და გვიანაც საკუთრივ საქართველოს მთის მოსახლეობის მონაწილეობას ლაშქარში და აგრეთვე დაქორავებულ (უბირატესად ჩრდილო-კავკასიელ მთიელთა) რაზმების გამოყენებასაც.

მსახურთა სალაშქრო ფუნქციის საკითხთან დაკავშირებით ჩვენ ისტორიოგრაფიაში კვლავ ვხვდებით „მდაბიორ-მოლაშქრეთა“ ფენის შესახებ ნ. ბერძენიშვილისეული კონცეფციის კრიტიკას. კერძოდ, ქ. ჩხატარაიშვილი თავის სადოქტორო სადისერტაციო შრომაში შემდეგს ამტკიცებს: „Если учесть факт существования привилегированного сословия мсахуров и после XII века, вплоть до конца феодальной эпохи и отсутствие в памятниках эпохи раннего феодализма упоминания о социальном слое свободных воинов — поселян, то становится очевидной несостоятельность концепции о существовании слоя „мдабиор—молашкре“ в эпоху развитого феодализма. Для такого слоя в социальной структуре населения равнинной части Грузии IX—XIX веков просто нет места.“<sup>14</sup>

ეს დებულება რამდენიმე კითხვას ბადებს. ჯერ ერთი, რა საფუძველზე თვლის ავტორი „მსახურებს“ პრივილეგირებულ ფენად XII ს. შემდეგ, ფეოდალური ეპოქის დასასრულამდე? ამ დროს მსახურნი გლეხთა წოდებიდან გამოდიოდნენ და მათი „პრივილეგია“ ბატონის ხლებისა და სასახლის სამსახურისათვის მხოლოდ ნატურალური ბეგარისაგან გათარხნებაში გამოიხატება, მეორეც — ვინ ამტკიცებს „მდაბიორ-მოლაშქრეთა“ ფენის არსებობას განვითარებული ფეოდალიზმის მთელ სივრცეზე XIX საუკუნემდე? სხვა საქმეა ის, რომ ამ ფენის (იგივე „ერის“) არსებობა დასტურდება არამცთუ IX, და X—XI საუკუნეებში, არამედ გადმონამთის სახით (პროფესიონალი მეომრები — „მკედრები“, მოლაშქრე „ყა“ — „მსახურნი“) XII—XIII საუკუნეებშიც. ეს არ გვიშლის ხელს იმაში, რომ ეს ეპოქა მივიჩნიოთ განვითარებული ფეოდალიზმის იმ საფეხურად, როდესაც ადრინდელი საზოგადოებრივი ძალემა ჯერ კიდევ ასრულებენ გარკვეულ როლს, თუმცა თანდათან ჩამოდიან საზოგადოებრივ სარბიელიდან და ადგილს საბოლოოდ უთმობენ ახალ სოციალურ ძალეებს, რაც გულისხმობს განვითარების ახალ ხარისხს. მაგრამ ამ პროცესის XIX საუკუნემდე გაქმნავს არავის უცდია.

აღნიშნულთან დაკავშირებით ჩვენ გაუგებრობის შედეგად მიგვაჩნია ნ. ბერძენიშვილის „კონცეფციის“ დასარღვევად ქ. ჩხატარაიშვილის მიერ სადოქტორო დისერტაციის ავტორეფერატში წარმოდგენილი არგუმენტაცია, რომე-

<sup>14</sup> К. А. Чхатарайшвили, Социальная сущность военной организации феодальной Грузии. Автореферат диссертации на соискание ученой степени доктора исторических наук, Тб., 1987, гл. 37—38.

ლიც მიზნად ისახავს აღმოაჩინოს წინააღმდეგობა მეცნიერის შემდეგ დებულებებში: 1. „მდაბიორ-მოლაშქრეთა“ ფენა წარმოადგენდა ადრეფეოდალურ ურთიერთობათა (ვასალური დამოკიდებულების) საფუძველს, 2. X ს.-ის დასასრულისათვის საქართველოში ადრეფეოდალური საზოგადოებრივი ურთიერთობანი დასრულდა და ქვეყანა ფეოდალიზმის ახალ, უფრო მაღალ საფეხურზე ავიდა და 3. „მდაბიორ-მოლაშქრეთა“ ფენის გაქრობამ და მათმა გადასვლამ გლეხობაში მიგვიყვანა ბატონყმობის ეპოქის დადგომამდე XII ს-ის დასასრულს.

ამ დებულებათა შეპირისპირების შედეგად, ქ. ჩხატარაიშვილი გაცივრებით შენიშნავს: „ამგვარად გამოდის, რომ ის საზოგადოებრივი ფენა, რომელიც ადრეფეოდალურ ურთიერთობათა საფუძველს წარმოადგენდა, განავრცობს არსებობას განვითარებულ ფეოდალიზმის ეპოქაშიც“.

როგორც ვხედავთ, ქ. ჩხატარაიშვილს აქვს გამორიცხულად მიაჩნია განვითარებულ ფეოდალიზმში ხარისხობრივად ერთმანეთისაგან განსხვავებული ეტაპები დაინახოს. ეს გასაკვირიც არ არის, რადგან მისი თვალსაზრისით საქართველოში ფეოდალური ურთიერთობების განვითარებაში VIII საუკუნიდან მოკიდებული XIX საუკუნემდე არსებითი ხასიათის ცვლილება არ მომხდარა, რაც ისტორიზმის პრინციპის აშკარა უგულებელყოფაა.

რაც შეეხება მტკიცებას იმის შესახებ, რომ XVI—XVIII საუკუნეებში ქართულ ლაშქარს მხოლოდ აზნაურნი და მსახურნი შეადგენდნენ, ხოლო გლეხებს სამხედრო მოვალეობა არ ეკისრათ და ისინი მტრის შემოსევების დროს თუ იღებდნენ იარაღს ხელში თავის დასაცავად, ესეც არაფრით არ დასტურდება. პირიქით, უამრავი საბუთი ამის საწინააღმდეგოდ მეტყველებს. მაგალითისათვის კვლავ მოვიტანთ თეიმურაზ II-ის მიერ 1749 წ. ქართლის კათალიკოზ ანტონისადმი მიცემულ სიგელს, სადაც პირდაპირ არის ნათქვამი, რომ მთელ ქართლში „...მთასა თუ ბარს, რასაც ალაგს სვეტატხოვლის ყმა იყოს და ესახლოს, არა სხვას სარდლებს კელი არა აქვსთ, თვისი დარბაისელი აზნაურიშვილი, მსახური და გლეხი, დიდნი და მცირენი, ყოვლის თავისის ადგილიდამ ბატონს ყოვლად სანატრელს კათალიკოზს იახლებოდნენ და შემოეყრებოდნენ, ლაშქრობასა და ნადირობაში ჩვენს დროშაზე იქნებოდნენ“<sup>20</sup>. როგორც ვხედავთ, საეკლესიო გლეხები აზნაურებსა და მსახურებთან ერთად ითვლებოდნენ მოლაშქრეებად; მით უმეტეს, ეს ეხებოდა საერო ფეოდალთა გლეხებს.

ამრიგად, არც ადრეფეოდალურ ხანაში და არც გვიან, მსახურნი არ წარმოადგენდნენ ქვეყნის ძირითად სამხედრო ძალას; ასევე, ადრეც და გვიანაც ისინი სხვადასხვა საზოგადოებრივ წრეს მიეკუთვნებოდნენ (ადრე — „ერს“, გვიან — გლეხობას). რაც განაპირობებდა სხვადასხვა დროს სხვაობას მათ სოციალურ სტატუსში. ადრეული და გვიანი ხანის „მსახურს“ შორის სოციალური წარმომავლობის თვალსაზრისით სხვაობის არდანახვა იგვევა, რაც სხვაობის წაშლა ადრეულ და გვიანდელ „აზნაურს“ შორის; ადრე ხომ ეს ტერმინი თავისუფალს ან მერე ზოგადად გაბატონებული ფეოდალური საზოგადოების აღმნიშვნელი იყო, გვიან კი ამ წრის მხოლოდ ერთი, ვასალურად დამოკიდებული ნაწილისა. იგივე ითქმის „ერისთავის“ ადრინდელ და გვიან-

<sup>20</sup> იხ. ა. კლიპიაშვილი, საეკლესიო ლაშქრის საკომისიისთვის ფეოდალურ საქართველოში, ხელნაწერთა ინსტიტუტის მოამბე, III, თბ., 1961, გვ. 108 (Hd—13658).

დელ მნიშვნელობაზე: ადრინდელ საქვეყნოდ გამრიგე მოხელე ერისთავს აღარაფერი საერთო არა აქვს თავადის რანგში ასულ რაჭის, ქსნისა თუ არაგვის ერისთავებთან, რომელთა წოდება გვარსახელადაც კი იქცევა. ყოველივე ამის არდანახვა კი ისევ ისტორიზმის პრინციპის იგნორირებაა, რასაც მიუყავართ ფეოდალურ ურთიერთობის განვითარების სხვადასხვა საფეხურზე სოციალურ ძალთა რაობისა და განწყობილების არასწორ გაგებამდე. ეს კი თავს იჩენს ფეოდალიზმის პერიოდიზაციის საკითხშიც.

ცხადია, ფეოდალიზმის განვითარება რთული პროცესი იყო და ძნელია მკვეთრი მიჯნების დადება მის ამა თუ იმ საფეხურს შორის, კერძოდ, ადრეფეოდალურიდან განვითარებულ ფეოდალიზმზე გადასვლის დროის ზუსტად განსაზღვრა. ამისი მომასწავებელი ნიშნების დანახვა ცოტა უფრო ადრეც შეიძლება და ცოტა უფრო გვიანაც, რაც საზოგადოების გარდამავალი საფეხურისათვის უჩვეულო არ არის, მაგრამ არსებითი ხასიათის ძვრების თვალის მიდევნება მაინც უნდა მოხერხდეს. ეს ძვრები კი კომპლექსურად უნდა იქნეს განხილული პოლიტიკური, სოციალური, ეკონომიკური, იდეოლოგიური ასპექტების ერთობლიობაში გათვალისწინებით. ასეთი მიდგომითაა შემუშავებული ფეოდალური ხანის საქართველოს ისტორიის დღეისათვის მიღებული პერიოდიზაცია. მაგრამ, ცხადია, მუშაობა ამ მიმართულებით გაგრძელებას და გაღრმავებას საჭიროებს, ისევე კომპლექსური მეთოდის გამოყენებით და, რაც მთავარია, ისტორიზმის პრინციპის მტკიცე დაცვით, როგორც კონკრეტული ფაქტების, ასევე ზოგადი ხასიათის მოვლენების შესწავლაში.

Е. В. ХОШТАРИЯ-БРОССЕ

## МЕТОДОЛОГИЧЕСКИЕ АСПЕКТЫ НЕКОТОРЫХ ПРОБЛЕМ СОВРЕМЕННОЙ ГРУЗИНСКОЙ МЕДИЕВИСТИКИ

### Резюме

В статье на примере раскрытия содержания термина «мсахური» («служилый») и показа принадлежности (по происхождению) этой социальной прослойки в разное время к разным общественным слоям — «эри» («народ», «народ-войско») в раннефеодальную эпоху и к крестьянству («гლეги» в эпоху развитого феодализма), прослеживается изменение в социальном статусе «мсахური» в процессе развития феодализма в стране. В этой связи подчеркивается необходимость применения историзма как в конкретном случае рассмотрения статуса «мсахური», так и вообще при разработке вопроса периодизации истории средневековой Грузии.

Г. М. ГАПРИНДАШВИЛИ. ГАРЕДЖИ. «Издательство Сабчота Сакартвело», Тбилиси, 1987.

В 20-х годах Г. Н. Чубинашвили организовал комплексную экспедицию в Гареджи, в которую вошли художники-кописты фресковых росписей Гареджийской художественной школы, искусствоведы, фотографы и архитекторы-обмерщики скальных комплексов. Но обширные материалы этой экспедиции и исследование он издал лишь только в 1948 году. В монографии обрисована историческая жизнь пустынь-монастырей, начиная со времени Давида и Луккиана, т. е. с VI стол. и до XVIII стол. включительно; параллельно заострено внимание на дальнейшем изучении проблем архитектуры скальных комплексов и прогрессивно погибающих фресковых росписей Гареджийской живописной школы.

При Музее Грузии АН СССР в 1966 году организована Спелестическая лаборатория, которая приступила к изучению скальных объектов по Грузии, в том числе к систематическому изучению многочисленных пустынь-монастырей в Гареджийском многогорье — производились археологические работы, архитектурно-аналитические обмеры скальных помещений и копирование художниками Нино Китовани, Тамар Гагошидзе и Татьяной Шевяковой фресковых росписей, орнаментов, надписей и записей паломников.

На 2-ой Международной симпозиум по грузинскому искусству в 1977 году Г. Гаприндашвили представил доклад «Скальные купольные памятники Гареджи», а в 1982 году в Тбилиси на Международный симпозиум по пещерным комплексам Крыма, Грузии, Армении и Ближнего Востока Г. Гаприндашвили и Т. Сакварелидзе представили обширную выставку хронологического развития и функционального назначения скальных объектов Грузии, в том числе особо многочисленные графические материалы и, конечно, фотографии по скальным крестово-купольным храмам V—VII стол. Гареджи.

И вот теперь все эти апробированные материалы получили публикацию в книге Гиви Гаприндашвили «Гареджи».

Из спелестических терминов особого внимания заслуживают воставленные Г. Гаприндашвили в центре исследования два основных понятия: «кваби», т. е. «убежище» и «удабно», т. е. «пустынь», которые автор связывает со скальными объектами и, осмыслив, дает важное их понимание. «Кваби» — убежище именно отшельника, а не как известно по словарям только как «пещера», и «удабно» — пустынь, не в качестве географического термина, но как ряд скальных помещений отшельников.

Использование этих терминов, тем более в применении к известным объектам, выявлено грузинское «пустынноничество» именно как отдельной, начальной ступени монашеского движения, которое как раз предшествовало «монастырской жизни», т. е. второй ступени монашеского движения.

Согласно исследованиям автора, вторая ступень монашеского движения вообще связана с ансамблями сооружений, сложенных из камня на известняковом растворе и, в частности, подразумевает преобразование «удабно»-«пустынь» в монастырские ансамбли пристройкой сооружений.

Для таких примеров автор дает термин «удабно-монастыри», т. е. пустынь-монастырь, что означает единый ансамбль пещерных убежищ и сооружений из камня; именно такие объекты нам известны в Гареджи.

Это исследование в целом приобретает важное значение вообще для христианских стран, в особенности Востока, а не только для Картли и христианского Закавказья.

Надо отметить, что, несомненно, монашескому пустынничеству сопутствовала миссионерская деятельность и, естественно, оно оказывало свое влияние как на развитие христианского вероучения, так и на формирование строения церковной структуры, что раскрывается в тезисах автора.

Из нескольких поставленных в книге проблем стержневая — это происхождение грузинской купольной церкви, особенно вопрос генезиса безбарабанного купола. Здесь автор находит твердый фундамент в местной почве — проблеме происхождения грузинского купольного храма от «дарбазно-гвиргвинного» грузинского жилища — идея эта была высказана акад. Г. Н. Чубинашвили. Но это обобщенное понимание практически не имело «промежуточных объектов», а теперь разыскания и анализ Г. Гаприндашвили дали нам не один, а несколько «промежуточных примеров», подтверждающих эту теорию. Это важное достижение в исследовании генезиса христианской церкви, в частности, купольного храма.

Автор выявил и «сасангле-ниши» — свечные ниши и ниши-алтари; признавая, таким образом, «гвиргвини» начальной ступенью в образовании церковного купола, а «сасангле-ниши» и нишу-алтарь — как основу создания полноценного алтаря в храме.

Согласно изложению, проблема форм грузинской купольной церкви осмыслиется как объединение на основе крестового плана этих отдельных элементов в единую органическую тектонически-архитектурную композицию.

Осмыслением этого явления автор показывает, что композиция крестово-купольного храма связана не с каким-нибудь одним «центром», что, казалось бы, можно получить на основе этого нового грузинского материала, но в корне отвергает теорию исходных «центров» и указывает, что каждая страна — Грузия и, в том числе, Армения также на национальной основе осмыслиет, создает и развивает культовые объекты — крестово-купольные храмы.

На скальных примерах таких памятников ясно видно, что все эти материалы скальных строений предшествуют церковным сооружениям из камня для удовлетворения запросов светской части населения.

Автор вопрос генезиса купольной церкви в монашеской и светской жизни рассматривает в единых явлениях внутренней жизни страны.

Новейшие материалы гареджийских пустынь-монастырей хорошо демонстрируют, как они сформировались в краткие сроки — начиная

от зачаточной формы купольной церкви второй половины IV стол. в Натлис-мцемели (рис. на с. 20) и зачаточной формы крестово-купольной церкви типа «эрдо» начала V стол. в Квабеби (рис. на с. 30); затем дальше развилась крестово-гвиргинного типа церковь V стол. в Коцахура (рис. на с. 22), в Саберееби V стол. церковная группа № 1 (рис. на с. 24), V—VI стол. в Цамебули (рис. на с. 21) и в Веран-Гареджи (рис. на с. 23) и, наконец, это поступательное развитие получает структуру крестово-купольного храма с безбаранным куполом — церковь, построенная соратником Давида Гареджели — Додо в середине или во второй половине VI стол. (рис. на с. 12) и вслед за тем — в Саберееби VI стол. с безбаранным куполом на конховых тропях церковная группа № 6 (рис. на с. 26), церковь № 7 и церковная группа № 8 (рис. на с. 27).

Одновременно с купольными храмами в Гареджи зарождается и тип зальной церкви в «сасантле-нишах», например, в Натлис-мцемели второй половины IV стол. (рис. на с. 20), в Мартирии Берт-убани (рис. на с. 19) — в нишах-алтарях, например, Цамебули V—VI стол. (рис. на с. 21) и затем развивается и получает структуру зальной церкви, например, в Беребис-сери пустынь № 3 V—VI стол. (рис. на с. 29) и Беребис-сери пустынь № 4 VI—VII стол. (рис. на с. 30).

Автор одновременно обсуждает проблему зарождения и развития монастырской жизни, которая в научной литературе представляет пока не решенный вопрос. Где зародилась монастырская жизнь? В светской жизни или в монашеской среде? По мысли автора, монастырская жизнь в Грузии зародилась в недрах отшельничества и, по его терминологии, монахами-отшельниками создаются пустынь-монастыри.

Необходимо отметить и вопрос о настенных росписях Гареджи.

Опубликованные в книге копии фресок представляют материалы спелестических экспедиций Гиви Гаприндашвили. Среди этих материалов большинство представляют копии, но есть и реконструкции примерно наполовину поврежденных изображений, например, Саберееби — церковная группа № 8 «Прославление Богоматери» IX стол. (рис. на с. 78), Берт-убани — фрески «Собор св. Мучеников» X стол. в Мартирии (рис. на с. 76—77) и Берт-убани — «Богоматерь с Младенцем» X стол. в Мартирии (рис. на с. 79).

На последней странице обложки книги «Гареджи» изображен архангел. Г. Гаприндашвили надпись читает, как «св. Уриэл». Здесь звук «у», как в древности, обозначен двумя буквами «О» и «В»-ини, т. е. имеем имя «Уриэл», а не «Ориэл», как с большим сомнением читает Э. Привалова.

Не один год остро стоит вопрос об улучшении организации изучения скальных архитектурных памятников Грузии. Хорошо известно, какой непоправимый вред нанес делу изучения скальных объектов и исследованию скального грандиозного ансамбля Вардзиа вывод в 1959 году «Музея-заповедника Вардзиа» из системы АН ГССР, чем было подорвано систематическое изучение памятника, содержащего национальную гордость — фресковые портреты Георгия III и Тамар.

С того времени, как основана Спелестическая лаборатория в 1966 году, не удается укрепить этот центр исследовательских работ по скальным объектам, хотя имеется не одно постановление

правительства по этому актуальному вопросу, где, в частности, говорится о необходимости устройства на местах специальных показательных выставок.

Эти большого значения объекты — скальные музеи-заповедники: Вардзиа, Гареджи, Уплис-ციხე, Ванис-кваბი и др. достойны быть включены в систему АН ГССР. Отношение к этим исключительным объектам иллюстрирует Правительственное постановление, которым в 1986 году отмечено 800-летие создания Вардзиа, однако, так как изучение Вардзиа с 1959 года не продвинулось, в дни юбилея не демонстрировалась стационарная итоговая выставка, об устройстве которой говорилось в постановлении.

Много лет при Президиуме АН ГССР существует Спелеологический Совет, который успешно координирует на всей территории Грузии изучение естественных пещер, представляющих сферу деятельности спелеологии и искусственных пещер, входящих в сферу исследовательских работ спелеистики.

Можно подать мысль о включении в состав Совета организационно объединенных скальных музеев-заповедников со Спелеистической лабораторией для поднятия на более высокий и современный уровень научно-исследовательские работы по устройству стационарных выставок и изданию монографий.

НИКО ЧУБИНАШВИЛИ

**ХАЛФИН Н. А.** ЗАРЯ СВОБОДЫ НАД КАБУЛОМ — М., «НАУКА», 1985, 320 с.

XX век принес миру много удивительных потрясений. Эхо российских революций отзывалось в разных частях света зарождением идей свободы и независимости. И вот уже целые регионы земного шара объаты брожением умов и заражаются неподдающейся излечению «болезнью» протестантских идей и бунтарских настроений. Азия поднималась на борьбу за элементарные права, и уже ничем нельзя было остановить неумолимую поступь исторического развития явлений. Не остался в стороне и Афганистан, имевший богатый опыт вековой борьбы с британскими захватчиками. Об этом героическом противостоянии афганского народа империалистической Англии рассказывает трилогия Н. А. Халфина<sup>1</sup>.

Последняя часть трилогии посвящена событиям, происходившим в Афганистане в первой четверти нынешнего столетия. То было трудное время, когда Афганистан едва начал выходить из затянувшегося для него средневекового застоя, и сам этот выход, мучительный и долгий, был сопряжен с превеликими трудностями общественно-социального и политического характера. В стране все еще сильна была власть вековых устоев, но они уже столкнулись с ростками нового, упрямо пробивавшимися сквозь толщу привычных традиций. Впервые в истории Афганистана поднимались силы, в большинстве своем представлявшие разночинную массу, передовых представителей знати и зарождавшейся интеллигенции, открыто требовавшие полной независимости Афганистана от Англии.

Перед автором рецензируемой книги стояла нелегкая задача — осветить «изнутри» все аспекты общественно-политического развития Афганистана, и в то же время облечь «ситуационный анализ» в форму художественного изложения. Удалось ли это сделать Н. А. Халфину, ученому-востоковеду, известному своими научными трудами? Уже в первой его книге, положившей начало трилогии, блеснула новая грань таланта автора, выступившего в качестве писателя. Будучи великолепным знатоком архивных материалов, превосходно разбираясь в тончайших политических коллизиях и всевозможных местных реалиях, автору легко удалось «обуздать» обширный материал, в котором нетрудно было и увязнуть. Опыт исследователя, большой научный багаж и яркое художественное дарование позволили Н. А. Халфину проделать тщательный отсев материала и, сосредоточившись на главном, направить развитие повести в русло исторической достоверности.

Написанная красочно и увлекательно, повесть не может оставить равнодушным читателя, не искушенного в премудростях ориенталистики. Автор словно берет его за руку и ведет в мир гор и пустынь, знакомит с обычаями и бытом кочевых племен, рассказывает о жизни земледельцев и их каждодневном труде. Пред

<sup>1</sup> «Возмездие ожидает в Джадалаке». — Л., 1973; «Победные трубы Майванада». — М., 1980.



нами картина афганского общества в его социальном разрезе: — крестьяне и ремесленники, купцы и духовенство, сордады, дворец эмира и его обитатели...

Герои повести — сыновья и внуки героев первых двух книг автора, и в этой преемственности заложен глубокий смысл. Поэтому столь притягателен и убедителен образ одного из центральных персонажей повести — Гафура. Он переходит из книги в книгу, олицетворяя собой несломленное достоинство, честь и будущее своего народа. Выходец из народных масс, сын героя Майванда, Гафур еще ребенком получил суровую закалку. Выросший в среде отважных воинов-патриотов, он с детских лет прикоснулся к самым заветным и чистым категориям человеческого бытия.

Гафур — вовсе не бунтарь-романтик, влекомый возвышенной мечтой. Он твердо стоит на земле и безо всяких прекраснотушных иллюзий знает, что свободу и независимость можно обрести, лишь подняв на борьбу народ. Именно с такого угла зрения, — что полностью соответствовало исторической логике, строится повесть Н. А. Халфина. Автор проводит своих героев сквозь многотрудные испытания и показывает, как приходит к ним гражданская зрелость, как они, расставшись с последними иллюзиями, вплотную подходят к современному осмыслению политических событий и судеб своей родины. Гафур, Зирак и их товарищи и боевые соратники — предтеча будущих членов «Виш Зальмиян», — «Пробудившейся молодежи». Это те, на которых опирались крупнейший просветитель своего времени Махмуд-бек Тарзи и эмир-реформатор Аманулла-хан. Пожалуй, масштабы деятельности руководителей «младафганского движения» оказались бы намного скромней без помощи этой молодой поросли.

Британские империалистические круги были серьезно обеспокоены, видя, что в Афганистане появилось поколение афганцев, требовавших своего Майванда. Да и сам эмир Хабибулла не прочь был установить дружественные отношения с Россией, чтобы ослабить английскую опеку, а то и вовсе избавиться от британской зависимости. Поэтому британские империалистические круги немедленно привели в движение весь свой арсенал испытанных средств и методов. Тут были и дворцовые интриги, с участием брата эмира — Насруллы-хана, и других царедворцев, подкупы и посулы. Нам неизвестно, кто именно убил эмира Хабибуллу, однако версия, предложенная автором, кажется вполне убедительной, ибо она полностью соответствует исторической правде.

Между тем убийство эмира Хабибуллы-хана в 1919 году не дало тех результатов, на которые надеялись британские империалисты и их пособники из реакционных кругов афганского общества. В то же время невыгодно сложившаяся в Афганистане ситуация для англичан осложнилась стремительным развитием событий в Советской России. На устах трудовых людей появилось имя «Ленин», все чаще и чаще правочерные мусульмане, жившие к западу от британских владений в Индии, обсуждали неведомо как просочившиеся в Афганистан вести о большевиках, об их декретах о мире и земле. Но, пожалуй, наиболее сильный резонанс среди населения Афганистана вызвало знаменитое «Обращение ко всем мусульманам России и Востока». Британским властям в Индии нелегко было противостоять неуправляемому потоку новых идей и веяний, захлестнувших эту британскую полукOLONию. И тогда «пришла третья война, пришла вслед за первой и за второй, как наказание за строптивость и неукротимый дух, жаждущий только одного — чтоб

страну оставили в покое, чтоб она была независима и самостоятельна».

В повести содержится большой фактологический материал, обусловивший ее многоплановость и масштабность. Перед нами проходит веренища исторических лиц, состоящих на службе британского империализма. У каждого из них свое лицо, свой почерк. Это — и вице-короли Индии лорды Керзон и Челмсфорд, каратели и усмирители народных выступлений в Индии; здесь и авантюристы, а то и просто сброд, спешивший в Индию за богатой наживой, и многие другие.

Автор показывает, как в начале века Афганистан становится объектом пристального внимания молодого империалистического хищника — Германии. Подготовленная и оснащенная по всем правилам военного искусства, Германия выходит на свой разбойный промысел, успев задурить головы своим обывателям обещаниями уготовленной для них райской жизни за чужой счет. Она имеет свои далеко идущие планы. Поэтому уже тогда в Цоссенских лагерях немецкие инструкторы формируют из пленных мусульман стотысячную «Исламскую армию». Ее назначение — проложить кайзеровской державе путь в страны Востока. Той же цели служила миссия фон Хентига и фон Нидермайера к эмиру Хабибулле.

Перед читателем проходят события исключительной важности. Одна из них — день 20-го августа 1819 года, когда в Кабуле, на площади перед Идгах-мечетью собрались тысячи людей. Здесь Аманулла-хан провозгласил самостоятельность Афганистана. В то же время автор показывает, какую роль сыграла поддержка Афганистана молодой советской республикой. 28 февраля 1921 года в Москве был подписан первый советско-афганский договор. Это был первый равноправный договор, заключенный отныне свободным и независимым Афганистаном. И сразу же после этого для Афганистана пришла «полоса признаний», когда страна заключила такие же равноправные договоры с рядом государств — Ираном, Турцией, Францией, Италией. Британские государственные деятели начали привыкать к понятию «Независимый Афганистан». Отныне для передовых людей афганского общества открылись иные горизонты, что придало их словам и действиям еще большую масштабность и уверенность. Один из представителей прогрессивных афганских кругов, во время пребывания афганской миссии в Лондоне, с гордостью отметил: «Мы... убеждены, что викторианский подход к нашим проблемам безнадежно устарел. Имперская колониальная политика — пройденный этап».

Автору превосходно удалось сочетать элементы приключенческого романа и исторического повествования, и увязать их с актуально-злободневными вопросами общественно-политической жизни Афганистана в наши дни.

Заря свободы над Кабулом все еще занимается. Предстоит многотрудный отрезок пути, одно из важнейших и решающих звеньев которого составляет национальное примирение.

Л. Х. БААЗОВА



ქართულ ისტორიულ მეცნიერებას კიდევ ერთი ფრიად სასარგებლო მუშაი დააკლდა. 1988 წლის 18 მაისს მიძიმე და ხანგრძლივად ავადმყოფობის შემდეგ გარდაიცვალა ცნობილი მკვლევარი თინა პარმენის ასული ენუქიძე, რომელმაც მთელი 45 წლის მანძილზე თავდადებად და ნაყოფიერად იღვაწა ქართული კულტურის ასპარეზზე.

თინა ენუქიძე დაიბადა 1922 წლის 25 მაისს, თბილისის მე-4—5 საშუალო სკოლის დამთავრების შემდეგ მან სწავლა განაგრძო თბილისის სახელმწიფო უნივერსიტეტში. 1944 წელს დაამთავრა ისტორიის ფაკულტეტი და მუშაობა დაიწყო საქართველოს სახელმწიფო მუზეუმის ხელნაწერთა განყოფილებაში, რომლის ბაზაზე 1958 წელს დაარსდა საქართველოს სსრ მეცნიერებათა აკადემიის ხელნაწერთა ინსტიტუტი. მეოთხედი საუკუნე იმუშავა თ. ენუქიძემ ქართული კულტურის ამ შესანიშნავ კერაში, ღრმად ჩაწვდა ძველ ხელნაწერთა საიდუმლოებას და მათი დიდი გულშემატკივრისა და მოამაგის სახელი დაიმსახურა.

მკვლევრის საქმიანობა იმთავითვე რამდენიმე მიმართულებით წარიმართა. მან მონაწილეობა მიიღო საქართველოს სახელმწიფო მუზეუმის ძველ ხელნაწერთა საცავების გზამკვლევის შედგენაში (1951 წ.). მისი თანაავტორობით მომზადდა და გამოიცა ქართულ ხელნაწერთა აღწერილობის რამდენიმე ტომი. მანვე აღწერა პრაფ. ვ. ღონდუას პირად არქივში დაცული ძველი ხელნაწერები.

კვლევითი საქმიანობის პირველი წლებადანვე თ. ენუქიძე საგანგებოდ დაინტერესდა ქართული სამართლის ისტორიის მასალებით, ქართული სამოხელეო წყობის ისტორიით. ამ საკითხებს მიუძღვნა მან საკანდიდატო დისერტაცია (ვახტანგ VI-ის სამართლის წიგნი, 1955) და რამდენიმე საყურადღებო ნაშრომი ყორჩიბაშის სარგოსა და სახელოს, სამდივანბეგო სასამართლოს, ვახტანგის სამართლისა და დასტურლამალის წყაროების შესახებ და სხვ. წარმატებით იკვლევდა თ. ენუქიძე ქართული მწიგნობრობის ისტორიასთან დაკავშირებულ საკითხებს. მან შეისწავლა, კერძოდ, ცნობილი მესტამიბისა და გადამწერის სვიმონ ტაბიძის ცხოვრება და მოღვაწეობა, დაადგინა აღმოსავლეთ საქართველოს მდივანბეგთა ქრონოლოგიური რიგი და ა. შ.

1968 წელს თ. ენუქიძე სამუშაოდ გადავიდა ივ. ჯავახიშვილის სახ. ისტორიის, არქეოლოგიისა და ეთნოგრაფიის ინსტიტუტის წყაროთმცოდნეობის განყოფილებაში, თუმცა საცოცხლის უკანასკნელ დღეებში, თუშეთის კავშირი ქ. კეკელიძის სახ. ხელნაწერთა ინსტიტუტთან. ახალ პირობებში სრულიად ახალი შესაძლებლობები გადაიშალა მკვლევრის წინაშე. შედარებით მოკლე დროში მან საინტერესო მოხსენებები წაიკითხა რამდენსამე მეცნიერო სესიაზე, გამოაქვეყნა არაერთი საყურადღებო გამოკვლევა, მაღალ დონეზე გამოსცა რამდენიმე მნიშვნელოვანი ძეგლის ტექსტი გამოკვლევებითა და სამეცნიერო აპარატით

(თეიმურაზ ბაგრატიონი. დავით ბაგრატიონის ისტორია, 1972; ტბეთის სულთა მატიაზე, 1977).

მნიშვნელოვანი წვლილი შეიტანა თ. ენუქიძემ ქართული დიპლომატიის განვითარებაში. როგორც საქართველოს ქალაქების, ისე მოსკოვისა და ლენინგრადის სიძველეთსაცავებში მან მოიხილა მრავალი ქართული დოკუმენტა, მოახდინა მათი სისტემატიზაცია, დაამუშავა და აღწერა ისინი; მონაწილეობდა ქართულ ისტორიულ დოკუმენტებში მოხსენიებულ პირთა ანოტირებული ლექსიკონის შედგენაში. მან გამოაქვეყნა არაერთი ისტორიული საბუთი, რითაც საგრძნობლად გაამდიდრა შუა საუკუნეთა საქართველოს ისტორიის წყაროთა ბაზა. დოკუმენტური მასალის ანალოზის საფუძველზე მკვლევარმა გაარკვია საქართველოს ისტორიის ბევრი საინტერესო საკითხი. კერძოდ, თ. ენუქიძემ დაადგინა, რომ XIII ს-ის მეორე ნახევარში ჩვენში არსებობდა მეფის მოხელე „მესაყიფაყე“, რომელსაც ევალებოდა საყიფაყო გადასახადის აღება.

ქართული ისტორიული საბუთების კორპუსზე მუშაობის დაწყების პირველი დღიდანვე თ. ენუქიძე იყო კოლექტივის ერთ-ერთი ყველაზე მხნე, გამარჯვებული და იმედია წევრი, აქტიურად მონაწილეობდა კორპუსის სტრუქტურისა და გამოცემის წესების შემუშავებაში. მისა ცოდვისა და ენერჯის, სულიერი და ფიზიკური ძალების სრული დაძაბვის წყალობით გამოცემა კორპუსის პირველი ტომი (1984 წ.) წიგნში გამოქვეყნებული IX—XIII სს. 46 საბუთიდან 43 თ. ენუქიძემ მოამზადა ნ. შოშიაშვილთან ერთად. მანვე შეადგინა ტომის მეტად რთული და შრომატევადი სამეცნიერო აპარატი. მისივე მონაწილეობით მომზადდა კორპუსის მეორე (წარმოებაშია) და მესამე ტომები, რომლებშიც XIV—XV სს. საბუთები ქვეყნდება.

თ. ენუქიძემ კარგად იცოდა კოლექტიური შრომის ფასი. რამდენიმე ძველი მან სხვადასხვა დარგის სპეციალისტებთან თანამშრომლობით გამოსცა, და, უნდა ითქვას, რომ მისი წილი სამუშაო (არქეოგრაფიული აღწერა, პალეოგრაფიული ანალოზი, ტექსტის მომზადება),

ისევე როგორც მოლიანად პუბლიკაციები, ყოველთვის უზადოდ და მაღალ პროფესიულ დონეზე იყო შესრულებული. (ვახტანგ VI. წიგნი ზეთების შესახებისა და ქიმიისა ქმნის, 1981; იოანე ბაგრატიონი. ქართლ-კახეთის აღწერა, 1986; იოანე ბაგრატიონი. საბუნებისმეტყველო განმარტებითი ლექსიკონი, 1986).

„ქართლის ცხოვრების“ შესწავლაშიც შეიტანა თავისი წვლილი თ. ენუქიძემ. სიცოცხლის ბოლო წლებში გამოსაცემად ამზადებდა კრებულის ე. წ. თეიმურაზისეულ ნუსხას, რომლის ტექსტი მხოლოდ სანახევროდ არის რედაქტირებული ვახტანგის „სწავლულ კაცთა“ მიერ. მრავალი დაკვირვებიდან მხოლოდ ერთი ნაშრომის გამოქვეყნება მოასწრო ამ საკითხზე მკვლევარმა...

საოტრად მხვილი თვალი ჰქონდა ქალბატონ თინას, პირდაპირი და გადატანითი მნიშვნელობით. სულ ბოლო დრომდე კი უსათვალოდ კითხულობდა გაცრეცილ ხელნაწერებს და ხედავდა იმას, რასაც სხვები ზოგჯერ გამოდიდებული შუშით ვერ ამჩნევდნენ. ამას ემატებოდა უტყუარი მეცნიერული ალღო, იშვიათი შრომისმოყვარეობა, კეთილსინდისიერება და თავდადება. დიდ გულისხმიერებას იჩენდა თანატოლი თუ ახალგაზრდა კოლეგების მიმართ, ხშირად ეხმარებოდა მათ რთული ტექსტების ამოკითხვაში, დაუხარებლად უხარებდა თავის დიდ გამოცდილებას.

მუდმივ ძიებაში მყოფ არც ერთ შემოქმედს არ უწერია ყველა თავისი ჩანაღვირის განხორციელება. ვერც თინა ენუქიძემ შეძლო ეს. მას გაცილებით მეტი შეეძლო გაეკეთებინა ქართული ისტორიული მეცნიერების სარბიელზე. მაგრამ, რისი გაკეთებაც მოასწრო ამ ამავდარმა მოღვაწემ, სრულ საფუძველს იძლევა ითქვას, რომ მის გულმოდგინე შრომას ამაოდ არ ჩაუვლია. მისი მაღალხარისხიანი პუბლიკაციები მრავალი წლის მანძილზე გაუწევენ სამსახურს ქართველ მკვლევართა თაობებს და თინა ენუქიძის სახელიც მათთან ერთად იცოცხლებს.

რეპაზ კიანაძე

6<sup>22</sup>/212

ს. 1 მან. 30 კაბ.

ინდექსი 76197

6-22