

საქართველოს სსრ მეცნიერებათა აკადემიის

# მაცნე

675-ი/  
1986/2

30/1/1

ისტორიის  
 არქეოლოგიის  
 ეთნოგრაფიისა და  
 ხელოვნების ისტორიის  
 სერია

4. 1986

საქართველოს სსრ მეცნიერებათა აკადემიის „მაცნე“, ისტორიის, არქეოლოგიის,  
ეთნოგრაფიისა და ხელოვნების ისტორიის სერია, 1986, № 4

საქართველოს სსრ მეცნიერებათა აკადემიის მაცნე  
ИЗВЕСТИЯ АКАДЕМИИ НАУК ГРУЗИНСКОЙ ССР

---

ისტორიის, არქეოლოგიის,  
ეთნოგრაფიისა და  
ხელოვნების ისტორიის  
სერია

СЕРИЯ  
ИСТОРИИ, АРХЕОЛОГИИ,  
ЭТНОГРАФИИ И  
ИСТОРИИ ИСКУССТВА



თბილისი  
ТБИЛИСИ

4. 1986

ქურნალი დაარსებულია 1971 წელს  
Журнал основан в 1971 году

გამოდის 3 თვეში ერთხელ  
Выходит раз в 3 месяца

ქართული  
ენები

**სარედაქციო კოლეჯია:** ა. აფაქიძე, ვ. ბერიძე, ო. გიგინეი-  
შვილი, ვ. ითონიშვილი, ი. კაჭარავა (რედაქტორის მოადგილე), რ. კიკნაძე  
(რედაქტორის მოადგილე), გ. მელიქიშვილი (რედაქტორი), ა. რობაქიძე, გ. ჩიტაია,  
ლ. ჭილაშვილი.

РЕДАКЦИОННАЯ КОЛЛЕГИЯ: А. М. Апакидзе, В. В. Беридзе, В. Д. Итони-  
швили, О. И. Гигинейшвили, Ю. М. Качарава (зам. редактора), Р. К. Кикнадзе  
(зам. редактора), Г. А. Меликишвили (редактор), А. И. Робакидзе, Л. А. Чилашвили,  
Г. С. Читая,

პასუხისმგებელი მდივანი გ. ლორთქიფანიძე  
Ответственный секретарь Г. Г. Лордкипанидзе

რედაქციის მისამართი: თბილისი, 380060, კუტუზოვის ქ., № 19  
Адрес редакции: Тбилиси, 380060, ул. Кутузова, 19  
ტელეფონი 37-85-50 Телефон

გადაეცა წარმოებას 26.IX.86; ხელმოწერილია დასაბეჭდად 9.XII.86;  
ანაწყოების ზომა 7×12; ქალაქის ზომა 70×1081/16; პირობ. ნაბეჭდი 16,1  
პირ. საღ. ვატარება 16,5; სააღრიცხვო-სავაჭომოცემლო თაბახი 13,4;

უე 04842;

შეკ. 2994;

ტირაჟი 950;

ფასი 1 მან. 30 კაპ.

გამომცემლობა «მეცნიერება», თბილისი, 380060, კუტუზოვის ქ., 19  
Издательство «Мецниереба», Тбилиси, 380060, ул. Кутузова, 19

საქ. სსრ მეცნ. აკადემიის სტამბა, თბილისი, 380060, კუტუზოვის ქ., 19  
Типография АН Груз. ССР, Тбилиси, 380060, ул. Кутузова, 19

## შ ი ნ ა რ ს ი

### წ ე რ ი ლ ე ბ ი

პ. ჩიქოვანი, პროფესიონალი რევოლუციონერი, მტკიცე ლენინელი (გ. კ. ორჯონიკიძის 100 წლისთავი)	5
ლ. მგალობლიშვილი, სამეცნიერო-ტექნიკური პროგრესის დაჩქარებაში ქართული მეცნიერების როლის ამაღლების ზოგიერთი მნიშვნელოვანი ეტაპის შესახებ	17
მ. ინაძე, საბაძრო ცენტრები ძველ კოლხეთში	33

### ც ნ ო ბ ა ბ ი დ ა შ ე ნ ი შ ვ ნ ა ბ ი

მ. შიქოძე, ვახტანგ VI-ის დროინდელი ქართლის მოხელეთა საკითხისათვის	55
მ. ფშტატარაძე, „ლეკიანობა“ და აღმოსავლეთ საქართველოს პოლიტიკური გეოგრაფია	72
მ. ჩიქოვანი, აბუ-ლ ყასემ აბდოლაჰ ქაშანი და მისი ტრაქტატი ძვირფას ქვათა და კეთილსურნელოვან ნივთიერებათა შესახებ	85
ნ. კაპანაძე, ხალხური აღზრდის სისტემა დასავლეთ საქართველოში	90
მ. შაშაძე, ნტარბონის „გეოგრაფიის“ ერთი ტერმინის მნიშვნელობის დაზუსტებისათვის	104
გ. ავალიშვილი, ქართველი ტომების სოციალური სტრუქტურისათვის პალეომეტალის ხანაში	110
თ. დვალნი, სოფ. ბენისის წმ. გიორგის ეკლესია	119

### ღ ი ს ქ უ ს ნ ი ა დ ა ბ ა ნ ე ნ ი ლ ა

ი. შანიშვილი, აჭუულა, კოჯრის ციხე, აგარანი	137
--	-----

### ს ა ნ ი ს ტ ო რ ი ე მ ე ც ნ ი ა რ ა ბ ი ს მ ო ლ ვ ა წ ა ნ ი

ბ. არახაძე, გამოჩენილი ქართველი მეცნიერი (ს. კაკაბაძის დაბადების 100 წლისთავი)	156
მ. ბურბანიძე, ისტორიკოსი გიორგი ბოჭორიძე	161

### პ რ ი ბ ი ა დ ა ბ ი ზ ლ ი ო გ რ ა ფ ი ა

ბ. ბრეზაძე, კ. ჩარკვიანი, განცდილი და ნააზრევი	168
მ. ვინოგრადოვი, ს. დუღარაძე, ვ. კოტოვიჩი, ძველი დაღესტნის მოსახლეობის კულტურულ-ისტორიული და სამეურნეო განვითარების პრობლემები	171

### ძ რ ო ნ ი ა დ ა ი ნ შ ო რ მ ა ბ ი

მ. მარსაბიშვილი, სამეცნიერო სესია წყაროთმცოდნეობის აქტუალურ პრობლემებზე	178
გიორგი ჩიტაია (ნეკროლოგი)	182
ახალი წიგნები	184

## СОДЕРЖАНИЕ

### СТАТЬИ

П. К. ЧИКОВАНИ, Революционер-профессионал, стойкий ленинец (100-летие со дня рождения Г. К. Орджоникидзе)	5
Л. И. МГАЛОБЛИШВИЛИ, О некоторых важных этапах повышения роли грузинской науки в ускорении научно-технического прогресса	17
М. П. ИНАДЗЕ, Храмовые центры древней Колхиды	33

### СООБЩЕНИЯ И ЗАМЕТКИ

М. Г. КИКОДЗЕ, К вопросу чиновничьего аппарата в Картли периода Вахтанга VI	55
М. Я. ПУТКАРАДЗЕ, «Лекианоба» и политическая география Восточной Грузии	72
М. Г. ЧИКОБАВА, Абу-л-Касем Абдоллах Кашани и его трактат о драгоценных камнях и благовониях	85
Н. Л. КАПАНАДЗЕ, Система народного воспитания в Западной Грузии	90
В. В. ВАШАКИДЗЕ, К уточнению значения одного термина в «Географии» Страбона	104
Г. Б. АВАЛИШВИЛИ, К вопросу о социальной структуре грузинских племен в эпоху палеометалла	110
Т. П. ДВАЛИ, Церковь св. Георгия в селе Бениси	119

### ДИСКУССИИ И ОБСУЖДЕНИЯ

И. Д. ШАИШМЕЛАШВИЛИ, Азеула, Коджрис цихе, Агарани	137
--	-----

### ДЕЯТЕЛИ ИСТОРИЧЕСКОЙ НАУКИ

Г. М. АРАХАМИЯ, Видный грузинский ученый (к 100-летию со дня рождения профессора С. Н. Какабадзе)	156
В. М. ГУРГЕНИДЗЕ, Историк Г. Т. Бочоридзе	161

### КРИТИКА И БИБЛИОГРАФИЯ

Г. В. БРЕГАДЗЕ, К. Н. Чарквиани, Размышления о пережитом	168
В. В. ВИНОГРАДОВ, С. Л. ДУДАРЕВ, Котович В. Г., Проблемы культурно-исторического и хозяйственного развития населения древнего Дагестана	171

### ХРОНИКА И ИНФОРМАЦИЯ

М. В. МАРСАГИШВИЛИ, Научная сессия, посвященная актуальным проблемам источниковедения	178
Г. С. ЧИТАЯ, (Некролог)	182
Новые книги	184

18.2.87

პაატა ჩიქოვანი

**პროფესიონალური რევოლუციონერი, მტაცე ლენინალი**

(გ. კ. ორჯონიკიძის დაბადების 100 წლისთავი)

გრიგოლ (სერგო) კონსტანტინეს ძე ორჯონიკიძე იყო ვ. ი. ლენინის ერთ-გული მოწაფე და უახლოესი თანამებრძოლი, კომუნისტური პარტიისა და საბჭოთა სახელმწიფოს გამოჩენილი მოღვაწე, რომელმაც მთელი თავისი შესანიშნავი ცხოვრება მთლიანად მოახმარა მშრომელთა განთავისუფლებისა და ბედნიერი ცხოვრებისათვის ბრძოლის საქმეს.

სერგო ორჯონიკიძემ, როგორც პროფესიონალმა რევოლუციონერმა, ბოლშევიკური პარტიის რიგებში განვლო მეტად დიდი და ძნელი გზა, და ყოველთვის, ყველგან, ყოველ საქმეში იგი იყო გაბედული და პრინციპული, დიდი გაქანებისა და ორგანიზატორული ნიჭით დაჯილდოებული მუშაკი, ლენინური იდეებისათვის თავდადებული და დაუღალავი მებრძოლი.

ვ. ი. ლენინი ხანგრძლივი პერიოდის განმავლობაში იცნობდა სერგოს, იგი თავის ამხანაგად და პირად მეგობრად მიაჩნდა, თელიდა მას „უღრესად ერთგულ და უღრესად საქმიან რევოლუციონერად“, პარტიის ერთ-ერთ გამოჩენილ მშენებლად.

პარტიის მშენებლობის გადაწყვეტ მომენტებში, ჩვენი ქვეყნის სამხედრო თავდაცვის ძნელ პერიოდში, სოცალისტური სახალხო მეურნეობის მშენებლობის მშვიდობიან, მაგრამ მეტად რთულ პირობებში, სერგო ყოველთვის მტკიცედ იდგა ლენინის პოზიციებზე, თავისი დაუცხრომელი შრომითა და ბრძოლით იმსახურებდა მთელი პარტიისა და მშრომელი მასების პატივისცემასა და სიყვარულს.

ორჯონიკიძე დაიბადა 1886 წლის 28 ოქტომბერს (ახალი სტილით) ქუთაისის გუბერნიის შორაპნის მაზრის სოფელ ღორეშაში.

ხარაგაულის ორკლასიანი სასწავლებლის დამთავრების შემდეგ, 1900 წელს შემოდგომაზე ბიძაშვილმა ტარასი ორჯონიკიძემ და ნათესაგმა პავლე მაჭავარიანმა სერგო თბილისში ჩამოიყვანეს და 1901 წელს მიაბარეს მიხაისამართლიანობისა და ერთგულების მიღებული იქნა სკოლის მოსწავლეთა უმრავლესობას ხალხის დაბალი ფენებიდან გამოსული ახალგაზრდები შეადგენდნენ. მოსწავლეთა შორის ძლიერი იყო რევოლუციური განწყობილება, რასაც ხელს უწყობდა რუსეთისა და საქართველოს პროლეტარიატის რევოლუციური მოძრაობის მძლავრი აღმავლობის პერიოდი. პროლეტარიატის მოწინავე ნაწილი ლენინის ხელმძღვანელობით მებრძოლ რევოლუციურ პარტიად ერთიანდებოდა. სერგო როგორც ყველაზე აქტიური სტუდენტი, განსახიერება სამართლიანობისა და ერთგულების მიღებული იქნა სკოლის მოსწავლეთა სოციალ-დემოკრატიულ წრეში. 1903 წლიდან იგი ხდება ამ წლის ხელმძღვა-

ქ. კ. ორჯონიკიძის

წელი და თბილისის მოსწავლეთა ცენტრალური სოციალ-დემოკრატიული წრის წევრი.

1903 წელს 17 წლის ჭაბუკს სერგო ორჯონიკიძეს იღებენ რსდმ პარტიის წევრად და ამ დროიდან, მთელი მისი ცხოვრება განუყრელადაა დაკავშირებული რევოლუციურ მუშათა მოძრაობასთან. მას უკვე კარგად ჰქონდა შეგნებული მისი მშფოთვარე, ფათერაკიანი, ხშირად სიცოცხლისათვის საშიში გზის არსი და უყოყმანოდ დაადგა ლენინურ-ადამიანთა ბედნიერებისათვის ბრძოლის გზას. ამ გზის გავლა შეეძლო მხოლოდ და მხოლოდ გაბედულ, რკინის ნებისყოფიან, პრინციპულ, პარტიის იდეებისადმი უსასღვრო რწმენით შეპყრობილ კაცს. ცხოვრება, რომელიც ყოველთვის გაიგივებული იყო სერგოსათვის სიტყვა ბრძოლაში, მოითხოვდა მისგან მრავალ მხრივ განათლებას, არალეგალური ცხოვრების წესების ცოდნას, იარაღის ხმარებას, კონსპირაციული ბინებისა და არალეგალური გამომცემლობების მოწყობას, მასებთან ორგანიზაციულ და აგიტატორულ მუშაობას.

სერგო ორჯონიკიძემ კონსპირაციული ბრძოლის მეთოდებისა და ფორმების შესწავლის დიდი სკოლა გაიარა. მისი მოსწავლეებელი იყო პროფესიონალი რევოლუციონერი კურნატოვსკი, რომელიც ახალი დაბრუნებული იყო გადასახლებიდან და ლენინის დავალებით საქართველოში, კერძოდ კი თბილისში ავრცელებდა ლენინის იდეებს და უზიარებდა თავის რევოლუციურ პრაქტიკას ახალგაზრდა სოციალ-დემოკრატებს. კურნატოვსკი გადაიქცა ორჯონიკიძის დამრიგებლად და მარქსისტურ-ლენინური თეორიის მოსწავლეებლად. მართალია მათი მდებარეობა ხანმოკლე გამოდგა, რადგან კურნატოვსკი მალე დააპატიმრეს და გადასახლეს სხვა რევოლუციონერებთან ერთად, მაგრამ სერგომ მთელი თავისი ცხოვრების განმავლობაში შეინახა პატივისცემისა და მადლიერების გრძნობა ამ დიდი რევოლუციონერის მიმართ. სამწუხაროდ, ასევე ხანმოკლე აღმოჩნდა ნაცნობობა ცნობილ ქართველ მარქსისტ-რევოლუციონერთან ლადო კეცხოველთან, რომელმაც აგრეთვე დიდი როლი შეასრულა სერგოს მარქსისტული მსოფლმხედველობის ჩამოყალიბებაში. ამ პერიოდში იგი ეცნობა აგრეთვე დიდ რევოლუციონერ მარქსისტებს ი. ბ. სტალინს, მ. ცხაკაიას, ა. წულუკიძეს და სხვებს.

აღსანიშნავია მისი და ლეგენდარული კამოს (სიმონ არშაკიძის ძე ტერპეტროსიანის) გაცნობა და დამეგობრება, რომელიც კამოს ტრაგიკულ დასასრულამდე გაგრძელდა. კამო და სერგო ერთმანეთს ხშირად ხედებოდნენ არალეგალურ სტამბაში, რომლის მუშაობაშიც ორივენი აქტიურად იყვნენ ჩაბმული. კონსპირაციის მიზნით მათ მხოლოდ ერთმანეთის პარტიული მეტსახელი იცოდნენ. კამო აწვავლიდა კონსპირაციის მეთოდებსა და ხერხებს, ფურცლებს გავრცელებას ისე, რომ პოლიციის ყურადღება არ მიექცია და ა. შ. ორივე ძალზე ენერგიული და თამამი რევოლუციონერი იყო. მათ საყვედურიც კი მიიღეს თბილისის არალეგალური კომიტეტისაგან, როდესაც მათ პროკლამაციის დასტა თეატრში წარმოდგენის დროს თავში ესროლეს „პოლიცემისტერს“ (მოახვედრეს მთავარსარდლის მოადგილეს) რასაკვირველია დიდხანს ასეთი სითამამე არ შერჩებოდათ და, მართლაც, ცოტა ხნის შემდეგ კამო დააპატიმრეს ბათუმში 1903 წლის ნოემბერში. ხოლო შემდეგ ქ. გორის სადგურზე სერგოც. სერგოს უკვე კარგი სკოლა ჰქონდა გავლილი და იმდენად ნიჭიერად ითამაშა ახალგაზრდა, მეფის ერთგული აზნაურის როლი, რომ დააჯერა თითქმის სხვისი მოწოდებული იყო ტვირთი ვაგონში ასატანად, რომელშიც თვითონ არც იყო-



და რა იყო. მას დაუჭერეს მით უმეტეს, რომ მასზე ყანდარმერიაში არავითარი „პირადი საქმე“ არ არსებობდა და გაათავისუფლეს. თბილისის სასამართლო პალატის პროკურორმა დააწერა საქმეს „განთავისუფლებულია მცირეწლოვანების გამო“.

1905—1907 წლების რევოლუციაში სერგო ორჯონიკიძე გვევლინება უკვე ჩამოყალიბებულ პროფესიონალ-რევოლუციონერად, რომელსაც შეეძლო თეორიული ბრძოლა მარქსისტულ-ლენინური თეორიების დაცვა და სხვა ანტიმარქსისტების მხილება.

1905 წლის 9 იანვრის პეტერბურგის სისხლიანი ამბები რუსეთის პირველი რევოლუციის დასაწყისი გახდა, მასობრივი პოლიტიკური გაფიცვები და მღელვარება მთელ ქვეყანას მოედო. 18 იანვარს დაიწყო თბილისის მუშათა საყოველთაო გაფიცვა, რომელმაც სასწავლებლებიც მოიცვა. სერგოსა და მისი ამხანაგების ხელმძღვანელობით მოსწავლე ახალგაზრდობა აქტიურად ჩება ამ გაფიცვაში. ამავე პერიოდში სერგო თბილისის საწარმოთა მუშებს შორის ეწევა ფართო აგიტაციას, ნიღაბს ხდის თბილისის მენშევიკური კომიტეტის მოლაპატრე საქმიანობას, აქტიურად უჭერს მხარს რსდმპ კავკასიის კავშირის 1907 წლის 4 თებერვლის გადაწყვეტილებას, რომელითაც თბილისის მენშევიკური კომიტეტი დაშლილი იქნა და მის მაგივრად შეიქმნა ახალი ბოლშევიკური კომიტეტი.

სერგო ორჯონიკიძე ერთ-ერთი აქტიური მონაწილეა იმ გრანდიოზული მიტინგისა, რომელიც ჩაატარა თბილისის პროლეტარიატმა 1905 წლის 13 თებერვალს მეფის ხელისუფლების პროვოკაციული ცდების წინააღმდეგ — მოეწყო თბილისში სომეხ — თათართა უღელტა. მიტინგს, რომელიც გაიმართა ვანქის ტაძრის გალავანსა და მის მიდამოებში, ესწრებოდა 8 ათასზე მეტი კაცი: ქართველები, სომეხები, თათრები, რუსები, ებრაელები და სხვა. ბოლშევიკებმა მიტინგი მძლავრ დემონსტრაციად აქციეს და მის მონაწილეებში მასობრივად გაავრცელეს რევოლუციური ფურცლები, მათ შორის ი. ბ. სტალინის მიერ დაწერილი პროკლამაციები „გაუმარჯოს საერთაშორისო ძმობას“, „მოქალაქეებს, გაუმარჯოს წითელ დროშას“. სერგომ და კამომ იქვე გააკეთეს წითელი დროშა, რომელთაც დემონსტრანტებმა მოაწყვეს მსვლელობა გოლოვინის (დღევანდელი რუსთაველის) პრისპექტზე. ასე მხარდამხარ იწყებდნენ ახალგაზრდა რევოლუციონერი მარქსისტები ბრძოლას ბედნიერებისათვის. რამდენიმე წლის შემდეგ, ტრაგიკულად დაღუპული კამოს დაკრძალვაზე სერგომ აღნიშნა: „ძვირფასო კამო მე თვეს 18 წლის წინ შეგხვდი, მაშინ ახალგაზრდა იყავი. შენ შენს მოვალეობად თვლიდი გაგემარტა ჩემთვის, როგორ გაემხდარიყავი ბოლშევიკი, როგორ მებრძოლა პროლეტარიატის ინტერესებისათვის“.

1905 წლის ივნისში სერგომ დამთავრა საფერწლო სკოლა და გაემგზავრა თავის სოფელში. აქ იგი თავის მეგობარ ნოე ბუაჩიძესთან ერთად იწყებს გლეხების მომზადებას შეიარაღებული აჯანყებისათვის. 1905 წლისათვის სერგო მტკიცე ლენინელია. ამაზე მეტყველებს ის ფაქტი, რომ სოფელ ლორეშასთან, მთაზე, გამართულ მიტინგზე მან იდეურად გაანადგურა ადგილობრივი მენშევიკები ჩიჩუა, მიქაძე და ქათამაძე, რომლებსაც სურდათ შეიარაღებული აჯანყებიდან ჩამოეცილებინათ გლეხობა. გლეხობამ მხარი დაუჭირა ბრძინვალე ორატორს და იარაღით დამუჭრებული მენშევიკები განაიარაღეს. ოქტომბერში იგი რსდმპ პარტიის დავალებით გადადის სამუშაოდ გუდაუთაში და მუშაობას

იწყებს ადგილობრივ საავადმყოფოში. აქ იგი უკავშირდება გუდაუთის სოციალ-დემოკრატიულ ორგანიზაციას და მალე მისი ხელმძღვანელი ხდება.

გუდაუთაში სერგოს ნაყოფიერი მუშაობაზე ნათლად მეტყველებს ქუთაისის გუბერნიის უანდარბოთა სამმართველოს უფროსის ერთ-ერთი მოხსენება. იგი წერდა, რომ 1905 წლის ნოემბერსა და დეკემბერში გუდაუთაში გაჩაღებულ რევოლუციურ მოძრაობაში სერგო ორჯონიკიძე „მეტად აქტიურ მონაწილეობას იღებდა, წარმოთქვამდა სიტყვებს და მოუწოდებდა არსებული სახელმწიფო წყობილების დამხობისაკენ“<sup>1</sup>.

გუდაუთაში მან თავი ისახელა არა მარტო როგორც ბრწყინვალე ორგანიზატორმა — (იარაღის ტრანსპორტირების და გლახთა შეიარაღების), არამედ კვლავ დაამტკიცა ორატორული ხელოვნების ცოდნა და მასებს ნათლად განუმარტა ლენინური პოზიცია 17 ოქტომბრის მიანიფესტის მიმართ. მან თავისი ერთ-ერთი გამოსვლა დაამთავრა — ძირს ნიკოლოზი!

შემდეგ, როცა სერგო გაასამართლეს აფხაზეთში რევოლუციური მუშაობის გამო, საბრალდებო აქტში მოყვანილი იყო მის მიერ 18 ნოემბერს მიტინგზე წარმოთქმული სიტყვის შინაარსი. ამ სასამართლო დოკუმენტში სერგოს შესახებ ნათქვამია: იგი საჯაროდ წარმოთქვამდა სიტყვებს, რომლებიც განმარტავდა, რომ არსებული წყობილება არაფრად არ ვარგა, ყველაფერი ისე უნდა მოეწყოს, რომ არ გადავიხადოთ არავითარი გადასახადი, არ მივცეთ მთავრობას რეკრუტები, რომ საჭიროა პოლიციისა და ადმინისტრაციის მოსპობა, მიწის მთლიანად გაყოფა თანასწორად ყველას შორის, რომ ხალხი თავის თავს უნდა განაგებდეს უმეფოდ, რომელიც არაფრად არ გვჭირდება და ხალხის პირველი მტერია. სიტყვა დაამთავრა — „ძირს ნიკოლოზ მეორე“<sup>2</sup>.

1905 წლის 24 დეკემბერს საზღვარგარეთიდან მიღებული იარაღის გადმოტვირთვის დროს დააპატიმრეს იგი. სოხუმის ციხეში, სადაც 5 თვე იჯდა, ამზადებდა გაქცევას, მაგრამ გაუტეგს. მხოლოდ მას შემდეგ, რაც ციხეში არეულობა დაიწყო, 1906 წ. 26 მაისს თავდებით გაანთავისუფლეს. პოლიციის დევნის განი იგი მიემგზავრება ბერლინში, სადაც უკავშირდება ფილიპე მახარაძეს.

1907 წელს იგი სამუშაოდ იგზავნება ბაქოში, სადაც მიღის თბილისიდან მიხა ცხაკაიასა და შაუმიანის რეკომენდაციით, რადგან მისი საქართველოში დარჩენა უანდარბერიის დევნის გამო შეუძლებელი იყო. ბაქოში, მიუხედავად სტოლინინის რეაქციისა, მიმდინარეობდა ბაქოს მუშათა კლასის ბრძოლა არსებული წყაროების წინააღმდეგ. მალე აქ ჩამოვიდნენ რევოლუციის თვალსაჩინო ავტორიტეტული მოღვაწენი ი. ბ. სტალინი და კ. ე. ვოროშილოვი. შეიქმნა მტკიცე ბოლშევიკური ბირთვი, რომელშიც სერგო ორჯონიკიძეც შედიოდა. იგი უაღრესად აქტიურ რევოლუციურ პროპაგანდისტულ მუშაობას ეწეოდა ბაქოს პროლეტარიატში. 1907 წლის 1 მაისს ვაფიციის დროს იგი კვლავ დააპატიმრეს. ისევ მისმა პიროვნულმა სიმტკიცემ და გამჭირაზობამ გადაარჩინა. მან დამალა თავისი გვარი და 26 დღის განმავლობაში მოახერხა დაერწმუნებინა უანდარბერია, რომ შემთხვევით მოყვა ვაფიციულებში. იგი გაანთავისუფლეს. რეაქცია ძლიერდებოდა, მაგრამ ბოლშევიკი სერგო მუშაობას უფრო ენერგიულად ეწეოდა. 1907 წლის 4 ნოემბერს იგი კვლავ დააპატიმრეს. მას სხვა ამხა-

<sup>1</sup> ს. ჩხარტიშვილი, სერგო ორჯონიკიძე, 1956, გვ. 9.

<sup>2</sup> მარქსიზმ-ლენინიზმის ინსტიტუტის საქართველოს ფილიალის არქივი, სერგო ორჯონიკიძის პირადი ფონდი, საქმე 6, გვ. 2—3.

ნაგებთან ერთად არც ციხიდან შეუწყვეტია ბაქოს ბოლშევიკთა ორგანიზაციის ხელმძღვანელობა.

1908 წლის 27 მარტს თბილისის სასამართლო პალატის განსაკუთრებულმა საკრებულომ ბაქოში გასამართლა სერგო. მას მიუხაჯა ციხიბრში სამუდამო გადასახლება ყველა უფლების ჩამორთმევით. საბრალდებულო დასკვნაში ნათქვამი იყო: „ქუთაისის გუბერნიის აზნაურს გრიგოლ კონსტანტინეს ძე ორჯონიციძეს, 21 წლისა, ბრალად ედება, რომ იგი 1907 წელს ბაქოში გახდა მონაწილე ვაერთიანებისა, რომელიც თავის თავს უწოდებდა „რსდმპ ბაქოს ორგანიზაციას“. ბრალდებისათვის წინასწარ ცნობილი იყო ამ ვაერთიანების მოქმედების მიზანი. წოდებათა მოსპობა რუსეთში, მუდმივი ჯარის შეცვლა საყოველთაო შეიარაღებით, საეკლესიო, სამონასტრო, საუფლოსწულო, საკაბინეტო და კერძო მფლობელური მიწების კონფისკაცია. ამასთან იგი, როგორც ამ საზოგადოების წევრი, წერდა მოწოდებებს აღნიშნული საზოგადოების სახელით, მონაწილეობას იღებდა პარტიულ სხდომების მუშაობაში, თავის განკარგულებაში ჰქონდა მოწოდებები, რომლებიც განკუთვნილი იყო მხოლოდ პარტიის წევრებისათვის“<sup>3</sup>.

1908—1909 წლებში მან „შემოიარა“ ბათუმის, სოხუმის, ქუთაისის ციხეები და 1909 წლის თებერვალში გადააგზავნეს ენისეის გუბერნიის პინჟუგის თემის სოფელ პოტისკუიში. დაპატიმრების შემდეგ ერთი წუთითაც არ დაუკარგავს მხნეობა, არ განელებია რევოლუციური სულისკვეთება. გადასახლებაში მყოფი ადამიანები გაცივებით იხსენებენ, „იგი ყველაზე მძიმე და ადამიანი-სათვის დამამკირებელ გარემოებაშიც კი ახერხებდა ხუმრობას, რომ ამხანაგები გაემხნეებინაო“<sup>4</sup>.

ორჯონიციძემ გადასახლებაში მთელი ცხოვრების მაგივრად მხოლოდ 2 თვე დაჰყო. იგი იქაც არ წყვეტდა რევოლუციურ მოღვაწეობას და გაქცევა მოაწყო, საშიშროებისდა მიუხედავად კვლავ ბაქოში ბრუნდება, ეს პერიოდი განსაკუთრებით აღსანიშნავია მისი ცხოვრებიდან. 1909 წლის ნოემბერში ბაქოს ბოლშევიკური ორგანიზაცია ითვალისწინებს რა მის გამოცდილებას პარტიული ბრძოლისა და შეიარაღების ორგანიზაციაში სერგოს აგზავნიან ირანში, სადაც რუსეთის რევოლუციის ნაპერწკალმა დემოკრატიული რევოლუციის სოციალ-დემოკრატიული ორგანიზაციების შექმნას, ახალგაზრდა ირანელთა რევოლუციური აღზრდის საქმეს. მისი ინიციატივით რეშტა და ენზელში შეიქმნა ე. წ. ინტერნაციონალური კლუბები, სადაც ტარდებოდა კრებები, რევოლუციონერთა შეხვედრები. მოჭქონდათ რევოლუციური ლიტერატურა რუსეთიდან და ევროპიდან, ბოლშევიკური პრესის გასაძლიერებლად ეწყობოდა ფასიანი დექტივები და საღამოები. ამ კლუბებში ხშირად გამოდიოდა სერგო ორჯონიციძე, რომელიც მოუთხრობდა მსმენელებს 1905 წლის რევოლუციაზე, მუშათა ამოცანებზე რევოლუციაში, განუმარტავდა მუშათა და გლეხთა კავშირის აუცილებლობას. სერგო ირანელ მოსახლეობაში უდიდესი ავტორიტეტით სარგებლობდა. „მას „მუშტეხილს“ ეძახდნენ, რაც ნიშნავს ყველაფრის მცოდნეს—წმინდანს“<sup>5</sup>. ირანში მუშაობის დროს მას სისტემატური კავშირი ჰქონდა

3 მარქსიზმ-ლენინიზმის ინსტიტუტის საქართველოს ფილიალის არქივი, ფონდი 31, საქმე 306, ფურც. 1.

4 ს. ხ ა რ ტ ი ე ვ ი ლ ი, სერგო ორჯონიციძე, გვ. 15.

5 იქვე, გვ. 17.

ვ. ი. ლენინთან და ბაქოელ ბოლშევიკებთან. იგი ხელმძღვანელობდა ირანის გზით არალევალური ლიტერატურის შეგზავნას რუსეთის ცენტრალურ რაიონებში.

სერგო იყო ერთ-ერთი იმ ადამიანთაგანი, რომელთა საშუალებით ამ პერიოდში ვ. ი. ლენინს კავშირი ჰქონდა რუსეთის რევოლუციურ მასებთან. 1910 წელს იგი ბრუნდება ბაქოში, ხოლო იმავე წლის დეკემბერში მიემგზავრება პარიზში ლენინთან, რათა მოეთხორო აზერბაიჯანსა და ირანში ადგილობრივი პარტიული ორგანიზაციების მუშაობის შესახებ. პარიზში მარი-როზას ქუჩაზე მოხდა სერგო ორჯონიკიძისა და ლენინის შეხვედრა. სერგოსთან პირველ შეხვედრას ნ. კ. კრუჰსკაია იხსენებს: — ერთ დროს დიასახლისი მეუბნება: „მოვიდა ვიღაც კაცი, ერთ სიტყვასაც არ ამბობს ფრანგულად, ალბათ თქვენთან არისო! მე ჩაედი კიბეზე და დავინახე კავკასიელი, რომელსაც აქამდე არ ვიცნობდი. იგი იღვა და მთელი სახით ილიმებოდა. ეს იყო სერგო. მას შემდეგ იგი ყველაზე ახლობელი ამხანაგი გახდა“<sup>6</sup>.

ლენინის ინიციატივით პარიზიდან 18 კილომეტრის დაშორებით, დაბა ლონჩეიმოში, მოეწყო პარტიული სკოლა, სადაც სერგო ორჯონიკიძეც ისმენდა ლენინის ლექციებს სოციალიზმის თეორიისა და პრაქტიკის, პოლიტიკური ეკონომიის, აგრარული საკითხისა და სხვათა შესახებ. მას შემდეგ რაც სერგომ აიმაღლა თეორიული და პრაქტიკული ცოდნა, სკოლაში სწავლის დროს, ლენინის მიერ იგი ვაგზავნილი იქნა რუსეთში, მეტად პასუხისმგებელი ამოცანის განსახორციელებლად — საერთო პარტიული კონფერენციის მოწვევის მოსამზადებლად, რაც ორჯონიკიძემ ბრწყინვალედ შეასრულა. მისი დაუღალავი მუშაობის შედეგად პეტერბურგის, კიევის, ბაქოს, თბილისის და სხვა პარტიულმა ორგანიზაციებმა მოიწონეს კონფერენციის მოწვევის იდეა. შემდომ როდესაც პრალის პარტიულ კონფერენციაზე 1912 წლის 18 იანვარს პირველ სხდომაზე მოსმენილ იქნა ს. ორჯონიკიძის მოხსენება კონფერენციის მომწვევი რუსეთის ორგანიზაციული კომისიის მუშაობის შესახებ, კონფერენციამ მაღალი შეფასება მისცა კომისიის მუშაობას. მისმა ორგანიზატორულმა ნიჭმა, რევოლუციური ბრძოლის უდიდესმა პრაქტიკამ მარქსისტულ-ლენინური პოლიტიკური ხაზის გამტარებელი თეორეტიკოს-აგიტატორის დიდმა ავტორიტეტმა, მისმა აქტიურმა მუშაობამ პრალის კონფერენციაზე (იგი მონაწილეობას იღებდა თითქმის ყველა საკითხის განხილვაში) განაპირობა სერგო ორჯონიკიძის ცენტრალური კომიტეტის შემადგენლობაში არჩევა, აგრეთვე იგი გახდა რუსეთში რევოლუციური მუშაობის ხელმძღვანელობის პრაქტიკული ცენტრის წევრი.

კონფერენციის დამთავრებისთანავე სერგო გამოემგზავრა რუსეთში, სადაც გამოდიოდა მოხსენებებით კონფერენციის გადაწყვეტილებათა შესახებ და მისი ნათელი გონებისა და ორატორული ნიჭის მეშვეობით რაზმავდა პარტიულ ორგანიზაციებს ამ გადაწყვეტილებათა რეალიზაციისათვის საბრძოლველად.

ს. ორჯონიკიძემ შემოიარა მთელი რიგი ქალაქები და შემდეგ გაემგზავრა მოსკოვს, აქედან პეტერბურგს. მეფის ოხრანკამ პროვოკატორების მეშვეობით მიაგნო ს. ორჯონიკიძის კვალს. 1912 წლის 27 იანვარს იგი დააპატიმრეს. 9 ოქტომბერს პეტერბურგის საოლქო სასამართლომ სერგო ორჯონიკიძეს რევოლუციური მუშაობისა და გადასახლებიდან გამოქვეყნისათვის მიუსაჯა სამი

6 ნ. კ. კრუჰსკაია, ზოგონებები ლენინზე, გვ. 177.

წლით კატორღა და სასჯელის მოხდის შემდეგ სამუდამო გადასახლება ციმბირში.

1912 წლის ოქტომბრიდან 1915 წლის ოქტომბრამდე სერგო შლისენბურგის ციხეში ჰყავდათ. როგორც ზინაიდა ორჯონიკიძე, მისი ცხოვრების ერთგული მეგობარი და მეუღლე იხსენებს თავის წიგნში — „ბოლშევიკის გზა“ — ციხე მისთვის მეორე უნივერსიტეტი ყოფილა. ეს სამი წელი მისთვის შეუპოვარი თეორიული სწავლისა და შემდგომ გადამწყვეტი ბრძოლებისათვის მზადების წლები იყო. მიუხედავად უსასტიკესი რეჟიმისა, განსაკუთრებით პოლიტიკური ჰატიმრობის მიმართ, იგი მაინც ახერხებდა არა მარტო რევოლუციური მოღვაწეობის გაგრძელებას, არამედ თვითგანათლებლასაც ხარბად ეწაფებოდა. მან შეძლო ციხეში წაეკითხა მარქსის, ენგელსის, ლენინის ნაწარმოებები, ბეჯითად შეესწავლა რუსი რევოლუციონერ-დემოკრატების ნაშრომები.

1915 წლის ოქტომბერში ორჯონიკიძე ციმბირის პატიმრების გვამებით მოფენილ გზას გაუყენეს. დასახლების ადგილად მას ამჯერად მიუჩინეს ყველაზე შორეული, ყველაზე მკაცრი ჩრდილოეთის ზონა — იაკუტიის ოლქი. რვა თვეზე მეტ ხანს მიჰყავდათ პატიმარი ეტაპებით. ეს გრძელი გზა სერგომ ამჯერად ფეხებში ბორკილგაყარღმა გაიარა. მხოლოდ 1916 წლის ივნისში ჩააღწია ეტაპმა იაკუტიას. სერგო საცხოვრებლად გაამწესეს სოფელ პოკროვსკოეში, რომელიც 90 ვერსით არის დაშორებული იაკუტსკს. ამ სოფლის საავადმყოფოში მან ფერულად დაიწყო მუშაობა. მანძილის სიშორე ვერ უშლიდა ხელს სერგოს ცოცხალი კავშირი ჰქონოდა იაკუტსკში მყოფ გადასახლებულებთან და გაეგრძელებინა ბრძოლა არსებული წყობილების მიმართ. „სერგოს ჩამოსვლას, — წერდა ე. იაროსლავსკი, — ჩვენთვის, იაკუტსკში გადასახლებულთათვის, დიდი მნიშვნელობა ჰქონდა, ეს ზემო იყო. ჩვენმა დიდმა ნაწილმა, რომელმაც ამ წლებში კატეგორიულად დაჰყო, ძალიან ცოტა რამ იცოდა შინაპარტიული ცხოვრების მოვლენათა ამ პერიოდზე, როცა ჩვენი პარტია აღადგენდა თავის ორგანიზაციებს, აღადგენდა პარტიულ ცენტრებს. სერგო ორჯონიკიძემ გაგვიცნო ჩვენი იაკუტსკში გადასახლებულთ, შინაპარტიული ცხოვრების ამბები. მან თან ჩამოიტანა არა მარტო დიდი რევოლუციური გამოცდილება, — მან გადასახლებაში მოიტანა ცხოვრების სიხალისის დაუშრეტელი წყარო“<sup>7</sup>.

აქვე გაიცნო მან ახალგაზრდა მსწავლელელი ქალი ზინაიდა პავლეცკაია, რომელიც მისი მეუღლე გახდა. და რომლის მოგონებასაც ჩვენს სტატიაში ასე ხშირად ვეყრდნობით.

სერგომ 1917 წლის გაზაფხულამდე დაჰყო პოკროვსკოეში. პოკროვსკოეში მისი სამუშაო დღეები ძალზე გადატვირთული იყო: მრავალგზის გასვლები ავადმყოფებთან, საუბრები და ცხარე კამათი ამხანაგებთან, აქტიური საავიტაციო მუშაობა ადგილობრივ მოსახლეობაში და ა. შ. მარტში კი იაკუტსკამდე მიაღწია ცნობამ პეტროგრადში რევოლუციისა და ნიკოლოზის ტახტიდან ჩამოგდების შესახებ. სერგოს სიხარულს საზღვარი არ ჰქონდა, მან მიიღო დაშიფრული დეპეშა „შეხვედრა დედასთან ნებადართულია“. რაც ნიშნავდა პეტროგრადში რევოლუციის დაწყებას. ბრძოლა გრძელდებოდა, ეს არ იყო დასასრული. მტკიცე ლენინელმა კარგად იცოდა რევოლუციის საბოლოო მიზანი, ამიტომ მას ჯერ იაკუტსკში მოუხდა მენშევიკებთან და ესერებთან შე-

7. ე. იაროსლავსკი, სერგოს ხსოვნას, ჟურნ. „ბეზობენკა“, 1937 წ. № 3, გვ. 3.

ტაკება, რომლებიც ეწინააღმდეგებოდნენ რევოლუციურ ღონისძიებათა გატარებას. აღსანიშნავია, რომ იაკუტსკში მან ჩაატარა ღარიბ იაკუტელთა ყრილობა, მას იაკუტსკში დიდი ორგანიზაციულ — პროპაგანდისტული მუშაობის ჩატარება მოუხდა.

1917 წლის 23 მაისს სერგომ დატოვა მეფის ხელისუფლების მიერ მისთვის მიჩნეული მუდმივი გადასახლების ადგილი და გაემგზავრა რევოლუციის „აკვანში“ პეტროგრადში. ჩასვლისთანავე, პირველსავე დღეებში სერგო ხდებდა ლენინს, სტალინს, ჯაფარიძეს, სვერდლოვსა და სხვა ამხანაგებს. მას ვზავნიან პარტიულ სამუშაოზე ნარეის რაიონში, სადაც დედაქალაქის ბევრი უმსხვილესი საწარმო იყო მოთავსებული. მალე იგი ლენინის წინადადებით შეყვანილ იქნა რსდმპ (ბ) პეტერბურგის კომიტეტისა და პეტროგრადის საბჭოს აღმასრულებელ კომიტეტის შემადგენლობაში. 1917 წლის ივლისის ამბების შემდეგ ლენინი იძულებული იყო იატაკქვეშეთში გადასულიყო. ცენტრალურმა კომიტეტმა სერგო ორჯონიკიძეს მისცა უაღრესად საპასუხისმგებლო დავალება — კავშირი ცენტრალურ კომიტეტსა და ილიჩს შორის.

ვიბორგის რაიონში, სადაც არალეგალურად ჩატარდა პარტიის VI ყრილობა სერგო ორჯონიკიძე (მანდატის № 37) აქტიურ მონაწილეობას იღებდა მის მომზადებასა და ჩატარებაში, იგი ყრილობაზე გამოვიდა ლენინის სასამართლოში გამოცხადების საკითხთან დაკავშირებით: — „მათთვის მთავარია, — ამბობდა სერგო დროებითი მთავრობის მისამართით, — რაც შეიძლება მეტი ბეღადები გამოსტაცონ რევოლუციურ პარტიას. ჩვენ არავითარ შემთხვევაში არ უნდა მივცეთ ამხანაგი ლენინი“<sup>8</sup>. ეს იყო ოქტომბრის სოციალისტური რევოლუციის მომზადების ყრილობა.

სერგო ორჯონიკიძემ უაღრესად აქტიური როლი შეასრულა ოქტომბრის სოციალისტური რევოლუციის გამარჯვებაში. იგი პირისპირ ხედებოდა კონტრ-რევოლუციური მთავრობის შეკრებილ ძალებს, აწყობდა მათ დეზორგანიზაციას, რევოლუციის მხარეზე გადმოჰყავდა ჯარის ნაწილები. მან მოახერხა კრასნოვის კონტრრევოლუციური ჯარის მთელი რიგი ნაწილების გადმობირება. იგი ყველაზე რთულ მომენტებში არ კარგავდა წონასწორობას და თავისი დაუშრეტელი ენერჯითა და რწმენით კომუნისტური იდეალებით აღაფრთოვანებდა წითელარმიელებს.

პარტიის ცენტრალური კომიტეტის დავალებით სერგო ხელმძღვანელობდა საოლქო, საარმიო და საფრონტო ყრილობებს, არა ერთხელ თავმჯდომარეობდა პეტროგრადის კომიტეტის სხდომებს, სადაც იცავდა და ატარებდა ლენინურ ხაზს ოპის, ზავისა და რევოლუციის საკითხებში. როგორც მთელი მისი ცხოვრების განმავლობაში, ასევე ოქტომბრის რევოლუციის შემდეგ, როდესაც ყველაზე მწვავედ იდგა რევოლუციის მონაპოვრის შენარჩუნების საკითხი ამ დაუღალავ მებრძოლს ლენინი და პარტია ავზავნის ბრძოლის ყველაზე პასუხსაგებ უბანზე — უკრაინაში, სადაც დათარეშობენ: კალენინის რაზმები, ნაციონალისტური — უკრაინის რადა“, გარბანული ოკუპანტების და სხვა კიდევ ვინ მოთვლის რამდენი სხვადასხვა ჯურის მტრები. ომით განადგურებული მეურნეობის პირობებში მას მოუხდა საბჭოთა ხელისუფლების ორგანიზება, და რაც პეტროგრადის მუშათა კლასისათვის ყველაზე აუცილებელი პროდუქტის — პურის მიწოდება, რომელიც 1918 წლის იანვარში წყვეტდა ბოლშევიკური პეტროგრადის არსებობის საკითხს.

8. რსდმპ VI ყრილობის ოქმები, გვ. 32.

ვ. ი. ლენინი 1918 წლის 28 იანვარს ხარკოვში სერგოსათვის გაგზავნილ დეპეშაში წერდა: „ღვთის გულისათვის, მიიღეთ უაღრესად ენერგიული და რევოლუციური ზომები, რათა გამოგზავნონ პური, პური და პური, თორემ პიტერი მიმწილით ამოწყდება. საჭიროა განსაკუთრებული მატარებლები და რაზმები. მოგროვება და ჩაყრა. მატარებლებს გამცილებლები ჰყავდეთ. ცნობები ყოველდღიურად მოგვაწოდეთ, ღვთის გულისათვის. ლენინი“<sup>9</sup>. ს. ორჯონიკიძე ამ მიმღე მდგომარეობაში ახერხებს პეტროგრადის სურათით უზრუნველყოფას.

1918 წლის აპრილში სახკომსაბჭომ მიღო გადაწყვეტილება სამხრეთის რაიონის დროებითი საგანგებო კომისარიატის შექმნის შესახებ. კომისარიატს დაეკისრა კონტროლი ყველა საბჭოთა დაწესებულებების მოქმედებაზე დონის, ყირიმის, ჩრდილოეთ ოსეთის მთელ ტერიტორიაზე ბაქოს ჩათვლით კომისარიატის ორგანიზაცია და მისი ხელმძღვანელობა სერგოს დაევალა, სადაც პირნათლად შეასრულა დავალება რევოლუციის ერთგულმა შვილმა.

1918—1919 წლებში სერგო ორჯონიკიძე სათავეში ჩაუდგა ჩრდილო კავკასიის ხალხის ბრძოლას შინაგანი კონტრრევოლუციის წინააღმდეგ. „ლენინურ კომისარს“ ეძახდნენ მას თერგზე. ერთ-ერთი ყველაზე რთული იყო სწორი ლენინური ეროვნული პოლიტიკის გატარება ამ მრავალეროვან მხარეში, რასაც ინტერნაციონალისტმა ბოლშევიკმა სერგომ ბრწყინვალედ გაართვა თავი.

თერგზეც ყოველ ფეხის ნაბიჯზე სიკვდილთან თამაში უწყევდა. მან თვითონ უხელმძღვანელა კონტრრევოლუციონერი ბიჩერახოვის მიერ ალყა-შემორტყმულ თერგის ოქის ხალხთა VI ყრილობის დაცვას. შემდეგ უფრო მრისხანე მტერი დენიკინი გამოჩნდა, რომელიც ზეავით დააწვა მეთერთმეტე არმიას. ვლადიკავკასის დაცემის შემდეგ უკანდახევის დროს მთის აულეებზე გავლისას, ორჯონიკიძე აღადგენდა პარტიზანულ რაზმებს მთლიელებისაგან. საბრძოლო სულს უნერგავდა მათ.

1919 წელს იგი მეუღლესთან, ფილიპე მახარაძესა და სხვა მეგობრებთან ერთად ჩამოდის თბილისში, სადაც არალეგალურად ცხოვრობს ძველ მეგობართან და თანამებრძოლთან კამოსთან, შემდეგ სხვა ამხანაგებთან. თბილისიდან ბაქოსა და ასტრახანის გავლით მიემართება მოსკოვში. მთელი ეს მგზავრობა დაძაბული რევოლუციური მუშაობა იყო იგი ქმნის მენშევიკების, მუსავატელების თუ სხვა მტრების მიერ დაპატიმრების საშიშროებას. ბაქოში, ა. მიქოიანთან ერთად, რომელიც აქ დახვდა, მონაწილეობს ამიერკავკასიის ბოლშევიკური ორგანიზაციების ფართო პარტიულ თათბირში, სადაც დაისახა პარტიული ორგანიზაციების მუშაობის შემდგომი გეგმა. ხოლო ასტრახანში პირველად შეხვდა ს. მ. კიროვს, შემდგომში მის უახლოეს მეგობარს.

1919 წლის 10 ივლისს სერგო ჩადის მოსკოვში.

1919 წლის 15 ივლისს ს. ორჯონიკიძე ინიშნება დასავლეთის XVI არმიის სამხედრო-რევოლუციური საბჭოს წევრად და მიემგზავრება ბელორუსიაში, სადაც კვლავ ისახელებს თავს მამაცობით და სამხედრო საქმის ცოდნით.

5 ოქტომბერს, რევოლუციის დაცვის ყველაზე კრიტიკულ ფრონტზე, კვლავ დენიკინის წინააღმდეგ XIV არმიის სამხედრო-რევოლუციური საბჭოს წევრად გადაჰყავთ, სადაც მისმა ნიჭმა და ორგანიზატორულმა ტალანტმა დიდი როლი შეასრულა დენიკინის განადგურებაში.

1920 წლის 4 თებერვალს პარტიის ცენტრალური კომიტეტის დადგენილე-

<sup>9</sup> „Ленинский сборник, XXXIV გვ. 13.

ბით ჩამოყალიბდა ჩრდილო კავკასიაში საბჭოთა ხელისუფლების აღდგენითი ცენტრი, რომლის თავმჯდომარედ დაინიშნა სერგო, ხოლო მის მოადგილედ ს. მ. კიროვი. ამ ორი დიდი ადამიანის და სხვა გამოჩენილი საბჭოთა მხედართმთავრების მეშვეობით ჩრდილოეთ კავკასიის ხალხებმა დაამყარეს საბჭოთა ხელისუფლება. ორჯონიკიძე უღებუემებს ლენინს: „...ჩრდილოეთ კავკასიის განთავისუფლება უკვე მომხდარი ფაქტია. ჩრდილო კავკასიის ხალხები გამსქვალულნი არიან საბჭოთა ხელისუფლების ძლევამოსილების სრული შეგნებით და მისდამი უსაზღვრო ნდობით“. წინ ამიერკავკასიის რესპუბლიკები იყო.

30 აპრილს განთავისუფლებულ ბაქოში ჩავიდნენ ს. ორჯონიკიძე და ს. კიროვი. მათ მიქოიანთან ერთად დაიწყეს საბჭოთა ხელისუფლების განმტკიცება.

29 ნოემბერს დაემხო დაშნაკური ხელისუფლება. სომეხი მუშათა კლასი აღფრთოვანებით შეხვდა გამანთავისუფლებელ მე-11 არმიას, რომელიც მათ დასახმარებლად ს. ორჯონიკიძემ დასძრა.

1921 წლის თებერვალში საქართველოს ბოლშევიკების ხელმძღვანელობით მუშები და გლეხები აჯანყდნენ მენშევიკების ბატონობის წინააღმდეგ. შეიქმნა საქართველოს რევოლუციური კომიტეტი, რომლის მოწვევითაც მშრომელთა დასახმარებლად მოვიდა XI არმია ს. ორჯონიკიძისა და ს. კიროვის მეთაურობით. 1921 25 თებერვალს საქართველოში საბჭოთა ხელისუფლებამ გაიმარჯვა. იმავე დღეს სერგომ ლენინსა და სტალინს გაუგზავნა დეპეშა: „თბილისზე ფრიალებს საბჭოთა ხელისუფლების წითელი დროშა. გაუმარჯოს საბჭოთა საქართველოს!“

საბჭოთა მთავრობამ და პარტიამ ღირსეულად დააფასეს სერგო ორჯონიკიძის უდიდესი დამსახურება სამოქალაქო ომში, სრულიად რუსეთის ცენტრალური აღმასრულებელი კომიტეტის 1921 წლის 19 მაისის დადგენილებით სერგო ორჯონიკიძე დაჯილდოებული იქნა წითელი დროშის საბრძოლო ორდენით.

საქართველოში საბჭოთა ხელისუფლების დამყარებით დამთავრდა ამიერკავკასიის განთავისუფლება და სერგო ორჯონიკიძე, რომელმაც ასეთი დიდი მუშაობა გასწია ამიერკავკასიაში საბჭოთა ხელისუფლების გამარჯვებისათვის, სამუშაოდ გაიგზავნა ამიერკავკასიის ბიუროს ხელმძღვანელად, ხოლო შემდეგ პარტიის ამიერკავკასიის სამხედრო კომიტეტის მდივნად.

მთავრდება სამოქალაქო ომი. მთავრდება შეიარაღებული ბრძოლები საბჭოთა ხელისუფლების მტრებთან, ოპოზიციებთან. ს. ორჯონიკიძე კონფერენციებზე, შეხვედრებზე, ყრილობებზე მიქეფარე ენერგიით გამოდის ლენინური ხაზის გამტარებლად, საბჭოთა ხელისუფლებისა და სოციალიზმის მშენებლობის გამლილ ფრონტზე კვლავ მოწინავე პოზიციებზეა, ყველაზე რთულ და პასუხსავე სამუშაოებზე გვევლინება.

ლენინის ანდერძის შესაბამისად, პარტია იმ ორგანოს სათავეში, რომელიც შეიქმნა პარტიის ერთიანობისათვის ბრძოლასა და სახელმწიფო აპარატის საქმიანობის კონტროლისათვის, ყველაზე ერთგულ და გამოცდილ მუშაკებს აყენებდა. 1926 წლის ნოემბერში სერგო ორჯონიკიძე ცენტრალურ საკონტროლო კომისიისა და მუშგლეხინს ჩაუდგა სათავეში და ტროცკისტებსა და ზინოვიელებთან უსასტიკეს ბრძოლაში უკაფავდა გზას საბჭოთა ხალხის ისტორიულ გამარჯვებებს სოციალისტურ მნიშვნელობაში. სერგო მთელ თავის მგზნებარე ტემპერამენტს, ენერგიას, გამოცდილებას ახმარდა პარტიის ერთიანობისა-



თვის, მისი რიგების სიმტკიცისათვის, ლენინური პარტიის შენარჩუნებასათვის ბრძოლას. ტროცკისტებმა და ჩინოვნიკებმა განსაკუთრებით გააძლიერეს ცენტრალური კომიტეტისა და ცენტრალური საკონტროლო კომისიის წინააღმდეგ ბრძოლა XV ყრილობის პერიოდში. სერგომ დიდი მუშაობა გასწია თავ-გასულ ტროცკისტებისა და ზენოვიეველების გამოსამყლავებლად და პარტიულ პასუხისგებაში მისაცემად.

პარტიის XV ყრილობაზე სერგო ორჯონიკიძე გამოვიდა მოხსენებით ცენტრალური საკონტროლო კომისია — მუშგლუხინის მუშაობის შესახებ. იგი სასტიკად დაესხა თავს ოპოზიციას, რომელიც არღვევდა ლენინური პარტიის მთლიანობას და ცდილობდა ასე დაეპირისპირებინა პარტიის ცენტრალური კომიტეტისათვის. ყრილობამ სერგო ორჯონიკიძე აირჩია ოპოზიციის საკითხების შემსწავლელად კომისიაში. კომისიამ დაწვრილებით გამოიძია ოპოზიციის მთელი დანაშაულებრივი მოქმედება და მოითხოვა ტროცკიზმის ლიდერების პარტიიდან გარიცხვა.

სერგო მთელი მეზნებარებით, პრინციპულობითა და დაუნდობლობით იბრძოდა სოციალიზმის ყველა და ყოველგვარი მტრების წინააღმდეგ. ამ ბრძოლის ერთ-ერთ ქმედით მეთოდად მის მიიჩნდა საბჭოთა ქვეყნის სამეურნეო განმტკიცება, საბჭოთა სახელმწიფოს ორგანოების მუშაობის გაუმჯობესება. მისი ერთ-ერთი დიდი დამსახურება ის იყო, რომ მან მუშათა და გლეხთა ინსპექცია მოაბრუნა მეურნეობის განვითარების ამოცანებისაკენ. სერგო თვითონ ყურადღებით სწავლობდა მრეწველობის მშენებლობის ტექნიკას, ბევრს კითხულობდა ინჟინრებისა და მუშებრისაგან და მოითხოვდა თავისი მუშაკები-საგან, რომ ისინი ღრმად ჩასწვდომოდნენ სამეურნეო საკითხებს, რათა შეძლებოდათ სამეურნეო მუშაობის შემოწმება და ამ დარგის მუშაკებისადმი ეფექტური დახმარების გაწევა.

1930 წლის ნოემბერში სერგო ორჯონიკიძე სახალხო მეურნეობის საკავშირო უმაღლეს საბჭოს თავმჯდომარედ დაინიშნა და შეყვანილ იქნა პარტიის ცკ-ს პოლიტბიუროს შემადგენლობაში. შემდეგ კი მისდამი დაქვემდებარებული ორგანიზაციის გამსხვილებასთან დაკავშირებით, იგი საკავშირო მძიმე მრეწველობის სახალხო კომისრის პოსტზე დაინიშნა.

1929—1930 წლებში საფუძველი ჩაეყარა ინდუსტრიის ბევრი გიგანტის მშენებლობას. 1931 წლიდან გაიშალა ამ გიგანტების ფართო მშენებლობა. სახალხო მეურნეობაში დაბანდებულ იქნა მილიარდობით მანეთი, ჩქარი ტემპით შენდებოდა მაგნიტოგორსკი და კუზნეცკი, ავტოქარხნები ვორსა და მოსკოვში, ურალსა და კრამატორსკის მანქანათმშენებელ, ჩელიაბინსკის, ხარკოვის, სტალინგრადის სატრაქტორო ქარხნები, ასობით სხვა მსხვილი საწარმო. სერგო განსაკუთრებულ ყურადღებას მეტალურგიის განვითარებას აქცევდა. იგი გამოდიოდა იქიდან, რომ მეტალურგია წარმოადგენდა საფუძველს ინდუსტრიისა და საერთოდ მთელი სახალხო მეურნეობის განვითარებისათვის. სერგო უშუალოდ ხელმძღვანელობდა მეტალურგიული ქარხნების აშენებისა და ათვისების საქმეს. მან შემოიარა თითქმის ყველა მეტალურგიული ქარხანა, ეხმარებოდა ადგილობრივ ხელმძღვანელებს რჩევა-დარიგებით, კადრებით, ტექნიკით. მალე საბჭოთა მეტალურგიამ ევროპაში პირველი ადგილი მოიპოვა.

სერგო ორჯონიკიძე დიდი ყურადღებას უთმობდა კადრების აღზრდას. მას ჰონდა შესანიშნავი უნარი — სწრაფად გამოეცნო ადამიანები, ებოვა მათ შორის ტალანტები და აღზარდა ისინი. სერგომ აღზარდა და დაწინაურა მოწი-

ნავე მუშები. სერგო მოითხოვდა ახალი კადრების აღზრდის საქმეში პრინციპულობის გამოჩენას. იგი ხაზგასმით აღნიშნავდა, რომ ცვესაჭიროება არა უბრალო ინჟინრები დიპლომებით, არამედ კარგი ინჟინრები, რომლებიც შეძლებენ დაკისრებული ამოცანების წარმატებით გადაწყვეტას.

პარტიის ხაზის, მის შიითებათა ცხოვრებაში განუხრელად გატარებამ შესაძლებელი გახადა მძიმე ინდუსტრიის დარგში უდიდესი წარმატებათა მოპოვება, რაც მჭიდროდაა დაკავშირებული სერგოს სახელთან. ამიტომ უწოდა ხალხმა სერგოს საბაქო სახელი — მძიმე ინდუსტრიის არმიის სარდალი.

1935 წლის იანვარში მოწვეულმა საბჭოების VII ყრილობამ მოისმინა მძიმე მრეწველობის სახალხო კომისრის ს. ორჯონიკიძის მოხსენება. თავის მოხსენებაში მან ილაპარაკა ელექტროფიკაციის ქვენახშირის, ნავთობის მრეწველობის, შავი და ფერადი ტექსტურების, მანქანათმშენებლობის დარგებში მოპოვებული მიღწევების შესახებ. მისი მოხსენება გამოხატავდა სოციალისტური ინდუსტრიის ნამდვილ ტრიუმფს.

საბჭოების VII ყრილობამ მძიმე მრეწველობის სახალხო კომისარიატის მუშაობა სავსებით დამაკმაყოფილებლად მიიჩნია და წინადადება მისცა ცენტრალური აღმასრულებელი კომიტეტის პრეზიდიუმს დაეჯილდოებინა მძიმე მრეწველობის გამოჩენილი მუშაკები ცენტრალური აღმასრულებელი კომიტეტის პრეზიდიუმის 1935 წლის 22 მარტის ბრძანებულებით, 1934 წელს გეგმების გადაჭარბებით შესრულების გამო ს. ორჯონიკიძე დაჯილდოებულ იქნა ლენინის ორდენით.

ის გიგანტური გარდატეხა ეკონომიკაში, რასაც სოციალიზმის გამარჯვება მოჰყვა საბჭოთა კავშირში მთლიანად სხვა პარტიულ მოღვაწეებთან ერთად სერგო ორჯონიკიძის სახელთანაა დაკავშირებული.

1936 წლის 17 იანვარს საბჭოთა კავშირის ცენტრალური აღმასრულებელი კომიტეტის დადგენილებით სერგო ორჯონიკიძე საბჭოთა კავშირის მძიმე მრეწველობის სახალხო კომისარიატის 1935 წლის საწარმოო გეგმების გადაჭარბებით შესრულებისათვის, ახალი ტექნიკის ათვისების საქმეში წარმატებებისათვის და სტახანოვური მოძრაობის განვითარების ინციატივისათვის დაჯილდოვდა „შრომის წითელი დროშის ორდენით“.

1936 წელს საბჭოთა საგანგებო VIII ყრილობაზე, მის ერთ-ერთ უკანასკნელ საჯარო გამოსვლაში ილაპარაკა რა იმ დიდ მიღწევებზე, რაც საბჭოთა ინდუსტრიამ მოიპოვა. მან პარტიის ინდუსტრიალიზაციის პოლიტიკის შესაბამისად ჩამოყალიბა სოციალისტური ინდუსტრიალიზაციის განვითარების პერსპექტიული ამოცანები.

სოციალისტური საზოგადოების გამარჯვებისათვის ბრძოლის ზენიტში, 1937 წლის 18 თებერვალს, 5 საათსა და 30 წუთზე, სამუდამოდ შეწყდა მისი მძლავრი და მგზნებარე გულისცემა.

სერგო ორჯონიკიძის დაკარგვა მწვავედ განიცადა ჩვენმა პარტიამ, მთელი მასაბჭოთა ხალხმა.

სერგოს სახელი და ხსოვნა, მთელი მისი სახელოვანი სიცოცხლე საუკუნეებში გაუნათებს კომუნიზმის მშენებელთა თაობებს. იგი იყო ნიმუში ადამიანისა, ვისთვისაც შენდება კომუნიზმი და ვინც აშენებს კომუნიზმს. რაინდი ამ სიტყვის საუკეთესო, ჯეთილშობილური გაგებით, კაცობრიობის უშიშარი დამცველი, გმირი, რომელშიც მანაცობა და თავდაბლობა, ვაჟკაცობა და უბრალოება ჰერმეტიკ სილამაზეს ქმნიდა.

ლევან მგალობლიშვილი

სამეცნიერო-ბაჰანიკური პროგრამის დაჩქარებაში ქართული  
მეცნიერების როლის ამაღლების ზომებიერთი მნიშვნელოვანი ეტაპის  
შესახებ

18287

სკკპ ცენტრალური კომიტეტის 1985 წლის აპრილის პლენუმმა წამოაყენა ქვეყნის სოციალურ-ეკონომიკური განვითარების დაჩქარების სტრატეგია, ხოლო სკკპ ცენტრალური კომიტეტის 1985 წლის ივნისის თათბირმა აღნიშნა, რომ ამ სტრატეგიის განხორციელების მთავარი საშუალებაა მეცნიერულ-ტექნიკური პროგრესის დაჩქარება, საზოგადოების საწარმოო ძალების ძირეული გარდაქმნა. ითვალისწინებდა რა ამ გარემოებას, სკკპ XXVII ყრილობამ საბოლოოდ მიიწონა და დაამტკიცა როგორც გენერალური კურსი — ქვეყნის სოციალურ-ეკონომიკური განვითარების დაჩქარების სტრატეგია.

პოლიტიკური მოხსენება, რომელიც სკკპ XXVII ყრილობას წარედგინა, ყრილობის დოკუმენტები და მასალები, მისი ისტორიული გადაწყვეტილებანი განსუვალულია დაჩქარების კონცეფციით, რომლის თვით გაგებაში ჩადებულია პრინციპულად ახალი შინაარსი, ხარისხობრივად ახალი აზრი. დაჩქარება, ხაზგასმით აღნიშნა მოხსენებაში მ. ს. გორბაჩოვმა, — ეს „უწინარეს ყოვლისა, ეკონომიკური ზრდის ტემპის დაჩქარებას გულისხმობს. მაგრამ არა მარტო ამას. მისი არსია თვისებრივად ახალი ზრდა: წარმოების ყოველმხრივი ინტენსიფიკაცია მეცნიერულ-ტექნიკური პროგრესის, ეკონომიკის სტრუქტურული გარდაქმნის, შრომის მართვის, ორგანიზაციისა და სტიმულირების ეფექტიანი ფორმების საფუძველზე“<sup>1</sup>.

პარტიის ეკონომიკური სტრატეგიის კარდინალურ საკითხად ყრილობამ წამოაყენა მეცნიერულ-ტექნიკური პროგრესის მაქსიმალური დაჩქარება, რომელიც სახალხო მეურნეობის ინტენსიფიკაციისა და მისი ეფექტიანობის ამაღლების ძირითადი ბერკეტია.

სკკპ XXVII ყრილობის გადაწყვეტილებებში, პარტიის პროგრამის ახალ რედაქციაში, ძირითად მიმართულებებში დასახულია ეკონომიკური და სოციალური განვითარების დაჩქარების მთავარი მიჯნები, რომელთა მიღწევა საბჭოთა საზოგადოებას ხარისხობრივად ახალ მდგომარეობამდე მიიყვანს.

სკკპ XXVII ყრილობამ, როგორც ცნობილია განსაზღვრა მეცნიერულ-ტექნიკური პროგრესის ძირითადი მიმართულებანი, დასაბა მისი პრაქტიკული განხორციელების გზები მეთორმეტე ხუთწლეულსა და უფრო შორეულ პერსპექტივაში. ამასთან განსაკუთრებით ხაზგასმით აღნიშნა, რომ აუცილებელია მეცნიერულ-ტექნიკური პროგრესის საფუძველზე წარმოების ინტენსიფიკაციისათვის მეცნიერების პრაქტიკასთან შემდგომი დაახლოება, მეცნიერებისა და წარმოების ინტეგრაციის ახალი ეფექტიანი ფორმების ძიება, მეცნიერების უფრო ენერგიულად შემობრუნება სახალხო მეურნეობის ინტერესებისაკენ.

<sup>1</sup> სკკპ XXVII ყრილობის მასალები, თბ., გამომც. „საბჭოთა საქართველო“, 1986., გვ. 32.

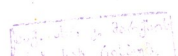

საყოველთაოდ ცნობილია საქართველოს მეცნიერული პოტენციალი, რესპუბლიკის მეცნიერთა მიღწევები თანამედროვე მეცნიერების ძირითად მიმართულებათა მიხედვით, რომლებმაც ფართო აღიარება პოვეს როგორც ჩვენს ქვეყანაში, ისე მის ფარგლებს გარეთაც.

მოსკოვისა და ლენინგრადის მეცნიერებთან, ჩვენი ქვეყნის სხვა სამეცნიერო ცენტრების სამეცნიერო კოლექტივებთან, მოძმე რესპუბლიკების მეცნიერებთან აკადემიებთან მჭიდრო კავშირში, და მრავალ შემთხვევაში უშუალო თანაშრომლობით, საქართველოს მეცნიერები მეტად საგულსხმო წარმატებებს აღწევენ ფუნდამენტური თეორიული გამოკვლევებისა და იმ სამეცნიერო-კვლევით სამუშაოთა განვითარებაში, რომლებიც უშუალოდაა დაკავშირებული მნიშვნელოვან პრაქტიკულ პრობლემათა გადაწყვეტასთან.

უკანასკნელ წლებში საქართველოს კომპარტიის ცენტრალური კომიტეტის, რესპუბლიკის მთავრობის ყურადღებისა და მზრუნველობის შედეგად, შესამჩნევად გაიზარდა ქართული მეცნიერების წვლილი საქართველოს სს რესპუბლიკის ეკონომიკისა და კულტურის შემდგომ განვითარებაში. ამალდა მისი როლი მეცნიერულ-ტექნიკური და სოციალურ-ეკონომიკური პროგრესის ტემპების დაჩქარებაში.

მეცნიერების განვითარებისა და მეცნიერულ-ტექნიკური პროგრესისადმი პარტიული ხელმძღვანელობის გაძლიერების, პარტიის მეცნიერულ-ტექნიკური პოლიტიკის წარმატებით განხორციელების ეფექტიანობის შედეგები ნათლად ჩანს რესპუბლიკის მეცნიერული აზროვნების ცენტრის — საქართველოს სსრ მეცნიერებთა აკადემიის მოღვაწეობაში.

„სკკპ XXIV ყრილობის გადაწყვეტილებათა შესასრულებლად საქართველოს კომპარტიის თბილისის საქალაქო კომიტეტის ორგანიზატორული და პოლიტიკური მუშაობის შესახებ“ სკკპ ცენტრალური კომიტეტის 1972 წლის 22 თებერვლის ცნობილი დადგენილების მიღებამ შექმნა ხელსაყრელი პირობები მეცნიერების, სამეცნიერო-კვლევითი დაწესებულებებისა და პირველ რიგში, რესპუბლიკის მეცნიერებთა აკადემიისადმი პარტიული ხელმძღვანელობის შემდგომი გაუმჯობესებისათვის, მისი ახლებურად წარმართვისათვის.

ამის შემდეგ საქართველოს კომპარტიის ცენტრალურმა კომიტეტმა პრაქტიკული ნაბიჯები გადადგა რესპუბლიკაში მეცნიერების განვითარებაში არსებულ ნაკლოვანებათა აღმოფხვრის, მისი შედარებით დაბალი ეკონომიკური ეფექტიანობისა და მცირე ეკონომიკური უწყებების, სახალხო მეურნეობაში მეცნიერებისა და ტექნიკის მიღწევათა ნელი ტემპებით დანერგვის მიზეზების დაძლევისათვის.

სამეცნიერო-კვლევითი დაწესებულებების მუშაობის ეფექტიანობის ამაღლების, მეცნიერულ-ტექნიკური პროგრესის დაჩქარების საკითხები ყოველმხრივი ანალიზის საგანი გახდა რესპუბლიკის პარტიული აქტივის კრებებზე, საქართველოს კომპარტიის ცენტრალური კომიტეტის პლენუმებსა და საქართველოს კომპარტიის XXV და XXVI ყრილობებზე. რესპუბლიკის კომუნისტთა ამ ფორუმებზე ისახებოდა კონკრეტული გზები და მუშაედებოდა პროგრამა კვლევა-ძიების შემდგომი გაფართოების და გაღრმავებისა, მისი შედეგების ფართო გამოყენებისა საქართველოს სოციალურ-ეკონომიკური განვითარების უახლოეს და პერსპექტიულ ამოცანათა გადაწყვეტისათვის.

ასე მაგალითად, აღნიშნულ საკითხებს დიდი ყურადღება დაეთმო 1973 წლის 23 აპრილს ჩატარებულ საქართველოს პარტიული აქტივის კრებაზე, რომელმაც განიხილა რესპუბლიკის პარტიული ორგანიზაციების ამოცანები იდეურ-პოლიტიკური მუშაობისა და მშრომელთა ინტერნაციონალური აღზრდის შემდგომი გაძლიერებისათვის. კრებაზე ერთ-ერთ უმნიშვნელოვანეს პრობლემად წამოყენებული იყო სამეცნიერო დაწესებულებებისადმი პარტიული ხელმძღვანელობის გაუმჯობესების საკითხი. პარტიული აქტივის ამ კრებაზე აღინიშნა, რომ რესპუბლიკაში მეცნიერება ჯერ კიდევ არ არის სათანადოდ დაახლოებული ცხოვრებასთან, პრაქტიკასთან, რომ თანამედროვე მეცნიერებას მხოლოდ მაშინ შეუძლია წარმატებით განავითაროს სახალხო მეურნეობა, მაშინ შეუძლია უზრუნველყოს სწრაფი და ეფექტიანი უკუგება, თუ მისი მიღწევები საწარმოო კოლექტივების, მილიონობით მშრომელის კუთვნილება გახდება.

კრებამ დასახა ფუნდამენტური და გამოყენებითი მეცნიერული კვლევის ყოველნაირად განვითარების, მისი შედეგების სახალხო მეურნეობაში უფრო სწრაფად დანერგვის, სამეცნიერო-კვლევითი პროცესის თვისებრივად გაუმჯობესების, სამეცნიერო დაწესებულებების მუშაობის ეფექტიანობის ამაღლების, მეცნიერთა ძალების, ფინანსური რესურსების, უწინარეს ყოვლისა, მეცნიერების წამყვან მიმართულებებზე და აქტუალური მეცნიერულ-ტექნიკური პრობლემების გადასაწყვეტად თავმოყრის ამოცანები.

კრებამ მეცნიერებისაგან მოითხოვა, რათა იზრდომონ თავდადებათ და სრული უკუგებით, თავიანთი ნიჭი, ინტელექტი და გამოცდილება მოახმარონ სახალხო მეურნეობის წინაშე მდგარი ამოცანების წარმატებით გადაჭრას.

ზაზი გავსვა იმის აუცილებლობასაც, რომ მეცნიერთა თითოეულ კოლექტივში სუფევდეს ნამდვილი შემოქმედებითი მუშაობის ატმოსფერო, გაბედული ძიების, საფუძვლიანი და პრინციპული დისკუსიების, ამხანაგური კრიტიკისა და ერთმანეთისადმი მომთხოვნელობის ატმოსფერო.

კრებაზე აღინიშნა საზოგადოებრივ მეცნიერებათა განსაკუთრებული როლი და მნიშვნელობა იდეოლოგიური მუშაობის გაუმჯობესების, მომავალი თაობის, ახალი ადამიანის აღზრდა-ჩამოყალიბებაში.

ზაზგასმით ითქვა იმის შესახებაც, რომ სამეცნიერო დაწესებულებათა მუშაობა, მათი მეცნიერული პროდუქცია ყოველთვის უნდა პასუხობდეს იდეოლოგიის, სოციალისტური საზოგადოების სრულყოფის, მისი თეორიისა და პრაქტიკის თანამედროვე მოთხოვნებს.

კრებამ განიხილა აგრეთვე იდეურ-პოლიტიკური მუშაობისა და მშრომელთა ინტერნაციონალური აღზრდის გაუმჯობესებასთან დაკავშირებული სხვა მნიშვნელოვანი საკითხებიც და დასახა სათანადო ღონისძიებანი.

აღსანიშნავია, რომ 1973 წლის დეკემბერში საქართველოს კომპარტიის ცენტრალურმა კომიტეტმა მიიღო სპეციალური დადგენილება საქართველოს სსრ მეცნიერებათა აკადემიის მუშაობის პირობების შემდგომი გაუმჯობესებისა და მისი მატერიალურ-ტექნიკური ბაზის გაძლიერების შესახებ.

საქართველოს კომპარტიის ცენტრალური კომიტეტის მხრივ სამეცნიერო კოლექტივებისადმი, მათი პარტიული ორგანიზაციებისადმი მომთხოვნელო-

ბის ვაზრდამ და ამასთანავე მეცნიერებისადმი ლენინურმა ყურადღებამ და ზრუნვამ გამოიწვია სამეცნიერო დაწესებულებათა, რესპუბლიკის მეცნიერებათა აკადემიის, საქართველოს ყველა მეცნიერის მუშაობის გააქტიურება.

სწორედ 1973 წლიდან საქართველოს სსრ მეცნიერებათა აკადემიის სისტემაში ფართოდ გაიშალა სოციალისტური შეჯიბრება. პირველი წლების გამოცდილებამ ცხადყო, რომ სოცმეჯიბრი მეტად დადებით შედეგებს იძლევა სამეცნიერო მოღვაწეობაშიც. ამასთანავე გამოავლინა სამეცნიერო დაწესებულებებში მისი ორგანიზაციის სრულყოფისა და ზოგიერთი მხარის დახვეწის აუცილებლობაც. ამავე პერიოდში სოციალისტური შეჯიბრება გახდა ეკონომიკური, სოციალური, ფსიქოლოგიური და ფილოსოფიური კვლევის საგანაც, რის საფუძველზეც დამუშავდა მეცნიერული რეკომენდაციები, რომლებიც რესპუბლიკის ზემდგომ ორგანოებს წარედგინა და წარმატებით დაინერგა პრაქტიკაში. აქვე უნდა აღინიშნოს, რომ შემდგომში მეცნიერებათა აკადემიისა და საქართველოს პროფსაბჰოსთან არსებული სამეცნიერო საბჭოს ერთობლივი მუშაობის შედეგად დამუშავდა და გამოიცა აკადემიის ინსტიტუტებსა და დაწესებულებებში სოციალისტური შეჯიბრების შედეგების შეჯამების სპეციალური დებულება.

ამავე პერიოდში საფუძველი ჩაეყარა წარმოებასთან კავშირის ისეთი ფორმის განვითარებას, როგორცაა სამეცნიერო-კვლევითი ინსტიტუტების მიერ მრავალწლიანი ხელშეკრულებების დადება რესპუბლიკის წამყვან სამრეწველო დაწესებულებებთან. მაგალითისათვის შეიძლება დასახელებულ იქნეს საქართველოს სსრ მეცნიერებათა აკადემიის პ. მელიქიშვილის სახ. ფიზიკური და ორგანული ქიმიის, არაორგანული ქიმიისა და ელექტროქიმიის ინსტიტუტებსა და რუსთავის ქიმიკომბინატს შორის, სსრ კავშირის 50 წლისთავის სახ. მეტალურგიის ინსტიტუტსა და რუსთავის მეტალურგიულ ქარხანას შორის შემოქმედებითი თანამშრომლობის შესახებ დადებული ხელშეკრულებები.

აღსანიშნავია ისიც, რომ მეცნიერებათა აკადემიის სამეცნიერო-კვლევით სამუშაოთა 1973 წლის გეგმით მხოლოდ გამოყენებითი მექანიკისა და მართვის პროცესების განყოფილებაში შემავალმა ინსტიტუტებმა მთელი რიგი საწარმოებისა და ორგანიზაციების თხოვნით 37 თემა დაამუშავეს, მათ შორის რამდენიმე სამუშაო ფულადი ანაზღაურების გარეშეც შესრულდა.

1974 წლის აპრილში გაიმართა საქართველოს სსრ მეცნიერებათა აკადემიის საერთო კრების სპეციალური სამეცნიერო სესია, მიძღვნილი კოლხეთის დაბლობის დაშრობის საკითხებისადმი. აღსანიშნავია, რომ სესიის მუშაობაში მონაწილეობა მიიღეს აკადემიის სამეცნიერო დაწესებულებების, სამინისტროებისა და უწყებათა, დარგობრივი ინსტიტუტების, საპროექტო ორგანიზაციების, მსხვილი სამშენებლო ტრესტების ხელმძღვანელებმა, საბჭოთა მეურნეობების დირექტორებმა, კოლხეთის დაშრობისა და ათვისების პრობლემებთან დაკავშირებული თითქმის ყველა ორგანიზაციის წარმომადგენელმა.

სესიამ განიხილა კოლხეთის დაშრობისა და სასოფლო-სამეურნეო ათვისების საკითხებზე შესრულებულ სამეცნიერო-კვლევით სამუშაოთა შედეგები, მისი დაშრობისა და ათვისების სქემა, დაშრობილ და ათვისებულ მიწებზე სოფლის მეურნეობის დარგობრივი სტრუქტურა და, ყოველივე ამის ანალიზის საფუძველზე კონკრეტულ ღონისძიებანი დასახა ამ მეტად მნიშვნელოვან სახელმწიფოებრივ ამოცანასთან დაკავშირებულ მეცნიერულ პრობლემათა გადაწყვეტის დაჩქარებისათვის.

რესპუბლიკის მეცნიერთა ცხოვრებაში მეტად მნიშვნელოვანი მოვლენა იყო 1975 წლის 20 თებერვალს გამართული საქართველოს სსრ მეცნიერებათა აკადემიის საერთო კრება, რომელიც მეცნიერული კვლევის ეფექტიანობისა და მისი სახალხო მეურნეობისათვის უკუგების ამაღლების აქტიულურ საკითხებს მიეძღვნა. საერთო კრების მუშაობაში, გარდა აკადემიის ფართო წარმომადგენლობისა, მონაწილეობდნენ რესპუბლიკის სამეცნიერო-კვლევითი დაწესებულებების, უმაღლესი სასწავლებლების, სამინისტროების, უწყებების, საწარმოების ხელმძღვანელები, სხვადასხვა დარგის წამყვანი მეცნიერები და სპეციალისტები, ხელმძღვანელი პარტიული და სამეურნეო მუშაკები. კრებაზე მოხსენება ვაჟეთა საქართველოს სსრ მეცნიერებათა აკადემიის ვიცე-პრეზიდენტმა, რესპუბლიკის მეცნიერებათა აკადემიის აკადემიკოსმა ე. ხარაძემ. მოხსენებაში დახასიათებული იყო ის დიდი მუშაობა, რასაც საქართველოს მეცნიერები ეწევიან მეცნიერული კვლევის ეფექტიანობის ამაღლების, ფუნდამენტური კვლევის შემდგომი გაშლის, მეცნიერულ-ტექნიკური პროგრესის ყველაზე მნიშვნელოვანი მიმართულებით ძალებისა და საშუალებების კონცენტრაციისათვის. მომხსენებელმა, კერძოდ აღნიშნა, რომ მეცნიერებათა აკადემიის გაფართოებულ სხდომაზე, რესპუბლიკის სახალხო მეურნეობის შემდგომი განვითარების უახლოესი პერსპექტივებიდან გამომდინარე სპეციალურად იქნა განხილული სამეცნიერო-კვლევით დაწესებულებათა ამოცანები, რომ საქართველოს კომპარტიის ცენტრალური კომიტეტის ბოლოდროინდელი პლენუმების გადაწყვეტილებათა შესაბამისად შემუშავებულ იქნა რესპუბლიკის სახალხო მეურნეობაში მეცნიერული კვლევის შედეგების რაც შეიძლება სწრაფად დანერგვის საქმეში მეცნიერთა კონკრეტული მონაწილეობის გეგმა. მომხსენებელმა ილაპარაკა უკანასკნელი ორი წლის განმავლობაში იმ არსებითი ხასიათის ღონისძიებათა განხორციელების შესახებ, რომელთა მიზანი იყო წარმოებათან მეცნიერების შემდგომი დაახლოება. მოხსენებაში განსაკუთრებული ყურადღება დაეთმო კვლევის შედეგების გამოყენებით მნიშვნელობას, წარმოებაში მათი სწრაფად დანერგვის საკითხს. მომხსენებელმა აღნიშნა, რომ მეცნიერები, მიუხედავად ჩატარებული მუშაობისა, მაინც ვალში არიან სოფლის მეურნეობის წინაშე და ამ უმნიშვნელოვანესი დარგის განვითარებასთან დაკავშირებული პრობლემების გადაწყვეტაში ისინი თავიანთ წვლილს შეიტანენ.

საქართველოს სსრ მეცნიერებათა აკადემიის საერთო კრებაზე სიტყვა წარმოთქვა ე. შვეარდნაძემ, რომელიც იმ დროს საქართველოს კომპარტიის ცენტრალური კომიტეტის პირველი მდივანი იყო.

აღსანიშნავია, რომ სკკპ ცენტრალური კომიტეტის 1972 წლის დადგენილების შემდეგ, ეს იყო რესპუბლიკის ერთ-ერთი ხელმძღვანელი მოღვაწის პირველი გამოსვლა მეცნიერთა ასეთ თავყრილობაზე, გამოსვლა, რომელშიც რესპუბლიკაში საერთო მდგომარეობის ღრმა ანალიზის საფუძველზე ჩამოყალიბებული იყო ეკონომიკაში, ზნეობრივ, მორალურ და რესპუბლიკის ცხოვრების სხვა სფეროებში სამეცნიერო ინტელიგენციის სამოქმედო პროგრამა. გარდა ამისა, გამოსვლაში ხაზგასმით აღინიშნა, რომ საქართველოს სსრ მეცნიერებათა აკადემიის მთავარი ამოცანა ფუნდამენტური კვლევა-ძიების განვითარებაა.

მიუხედავად ამ მიმართულებით ქართველ მეცნიერთა მიერ მოპოვებული წარმატებებისა, ითქვა გამოსვლაში, სახალხო მეურნეობის განვითარებაში შექ-

მნილი ჩამორჩენის, დისპროპორციების დაძლევისა და მისი თანამედროვე დონეზე აყვანისათვის საჭიროა მეცნიერებმა, სამეცნიერო დაწესებულებებმა ღრმად ჩაიხედონ რესპუბლიკის ეკონომიკაში, იმ სფეროში, სადაც იქმნება მატერიალური დოვლათი, სადაც მიმდინარეობს ახალი ადამიანის აღზრდა.

ამასთანავე, აღინიშნა იმის შესახებაც, რომ მთელ რიგ შემთხვევებში ის რაც უკვე დამუშავებული და გადაწყვეტილია სამეცნიერო დაწესებულებათა მიერ, ჯერ კიდევ გამოუყენებელი რჩება, არ ინერგება წარმოებაში, არ არის ჩაყენებული სახალხო მეურნეობის სამსახურში. გარდა ამისა, ითქვა გამოსვლაში, რომ ასეთ შემთხვევებში რესპუბლიკის სათანადო ორგანოებმა უფრო აქტიური ზომები უნდა მიიღონ მეცნიერების მიღწევათა ხალხის სამსახურში ჩაყენებისათვის, სამეურნეო ხელმძღვანელებს უნდა განუვითარდეთ მოთხოვნილება იმისა, რომ სათანადო ასიგნებანი გაიღონ იმ დარგების შესაბამისი მეცნიერული მიმართულების განვითარებისათვის, რომლებსაც ისინი ხელმძღვანელობენ.

ყურადღება გამახვილდა სახალხო მეურნეობის ყველა დარგის განვითარების პროგნოზირების, მეცნიერების ცალკეული დარგების განვითარების პროგნოზირების მნიშვნელობასა და მისი განხორციელების აუცილებლობის საკითხებზე. აღინიშნა ისიც, რომ მეცნიერებაში, მეცნიერების ორგანიზაციაში მთელი რიგი პროგრესული მიმართულებები ჩამოყალიბდა, განსაკუთრებით გამოყენებით დარგებში, რომ იქმნება სამეცნიერო-საწარმოო გაერთიანებები, მოიძებნა საინტერესო ფორმები სამეცნიერო დაწესებულებებს შორის კოოპერაციისა, მათი საშუალებებისა და ძალების გაერთიანებისა. რესპუბლიკაში აღინიშნული მიმართულებით მუშაობის გაძლიერების, მისი მეცნიერულ დონეზე აყვანის და მთელი ამ საქმიანობისათვის სათანადო გეგმიური ხასიათის მიცემის ამოცანა დაისახა საქართველოს მეცნიერთა და სათანადო ორგანოთა წინაშე.

ე. შეეარდნაძის გამოსვლაში დიდი ყურადღება დაეთმო აგრეთვე მშრომელთა იდეურ აღზრდას, განსაკუთრებით ახალგაზრდობის იდეურ და ზნეობრივ აღზრდაში მეცნიერთა როლის შემდგომ ამალღებას. ითქვა იმის შესახებაც, რომ თანამედროვე ეპოქაში მეცნიერების ყველა დარგს სჭირდება არა მარტო კარგი მეცნიერი, არამედ მეცნიერების კარგი ორგანიზატორიც, რომელთა შერჩევა უნდა ხდებოდეს მეცნიერ მუშაკთა შორის უკვე ახალგაზრდობის ასაკში.

გამოსვლაში დასახულ იქნა ამოცანები სოფლის მეურნეობის განვითარების პრობლემათა გადაწყვეტაში მეცნიერების როლის მკვეთრად ამალღებისათვის, სამეცნიერო დაწესებულებებში მორალურ-ფსიქოლოგიური კლიმატის შემდგომი გაჯანსაღებისათვის, ნეგატიურ მოვლენათა წინააღმდეგ ბრძოლაში ჰუმანიტარული დარგის მეცნიერთა უფრო აქტიური მონაწილეობისათვის.

განხილულ საკითხებზე საქართველოს სსრ მეცნიერებათა აკადემიის საერთო კრებამ მიიღო შესაბამისი დადგენილება<sup>3</sup>.

საქართველოს კომპარტიის ცენტრალურმა კომიტეტმა, რესპუბლიკის მთავრობასთან ერთად, რიგი ღონისძიება გაატარა, რათა პრაქტიკული დახმარება აღმოეჩინა სამეცნიერო კოლექტივებისათვის დასახულ ამოცანათა განხორციელებაში.

<sup>3</sup> საქართველოს სსრ მეცნიერებათა აკადემიის საერთო კრების სხდომის სტენოგრაფიული ანგარიში.



საქართველოს სსრ მეცნიერებათა აკადემიაში შეიქმნა ორი სამეცნიერო განყოფილება, სპეციალური საკონსტრუქტორო ბიურო საცდელი საწარმოო, სარემონტო-სამშენებლო სამმართველო, გადაწყდა მეცნიერთა საყოფაცხოვრებო პირობების, მათი სამედიცინო მომსახურების გაუმჯობესების საკითხები, აშენდა საერთო საცხოვრებელი ჩამოსული ასპირანტებისათვის, რესპუბლიკის ზოგიერთ რეგიონში ჩამოყალიბდა ახალი სამეცნიერო დანაყოფები და ა. შ.

აღსანიშნავია, რომ მხოლოდ 1976—1980 წლებში ცენტრალური კომიტეტის ბიურომ 50-ზე მეტი დადგენილება მიიღო რესპუბლიკაში სამეცნიერო-კვლევით სამუშაოთა შემდგომი განვითარების, აკადემიის ზოგიერთი ინსტიტუტის მუშაობის გაუმჯობესების, მეცნიერული კვლევის ყველაზე მნიშვნელოვანი შედეგების წარმოებაში დანერგვის შესახებ<sup>4</sup>.

შეიქმნა მეტად ზედსაყრელი პირობები საბუნებისმეტყველო, ტექნიკურ და საზოგადოებრივ მეცნიერებათა ძირითადი მიმართულებების მიხედვით კვლევა-ძიების შემდგომი გაშლისა და გაღრმავებისათვის, რასაც ფრიად საგულბისხმოდ შედეგებიც მოჰყვა, სსრ კავშირის გამოგონებათა და აღმოჩენათა საქმეების კომიტეტში აღირიცხა ორი მეცნიერული აღმოჩენა კიბერნეტიკასა (1979 წ) და ფიზიოლოგიაში (1981 წ).

განვითარდა მსხვილ სახალხო-სამეურნეო მნიშვნელობის პრობლემათა გადაწყვეტისას კომპლექსურ გამოკვლევათა ჩატარების პრაქტიკა. სამეცნიერო-ტექნიკური პროგრესის მართვის სისტემის სრულყოფის ეფექტიანი საშუალება იყო რესპუბლიკაში მიზნობრივი კომპლექსური პროგრამების შედგენის პრაქტიკის დანერგვა, რამაც უზრუნველყო არსებული სამეცნიერო-ტექნიკური პოტენციალის თავმოყრა ყველაზე მნიშვნელოვან და პერსპექტიულ მიმართულებებზე.

1977—1980 წლების განმავლობაში დამუშავებულ იქნა ორი ტიპის ოცი სამეცნიერო-ტექნიკური პროგრამა: მიზნობრივი კომპლექსური სამეცნიერო-ტექნიკური პროგრამები და პროგრამები სამეცნიერო-ტექნიკურ პრობლემათა გადასაწყვეტად.

მეათე ხუთწლიდში საქართველოს კომპარტიის ცენტრალურმა კომიტეტმა და რესპუბლიკის მინისტრთა საბჭომ პრაქტიკაში შემოიღეს მნიშვნელოვანესი სამეცნიერო და სამეცნიერო-ტექნიკური პრობლემების გადაწყვეტისათვის საქართველოს სსრ მეცნიერებათა აკადემიისა და საქართველოს სსრ მეცნიერებისა და ტექნიკის სახელმწიფო კომიტეტის მიერ შემუშავებული კომპლექსური პროგრამების ერთობლივი დადგენილებით დამტკიცება.

მეთერთმეტე ხუთწლიდში მეცნიერებათა აკადემიის სამეცნიერო დაწესებულებები მონაწილეობას ღებულობდნენ 25 საკავშირო და 27 რესპუბლიკური სამეცნიერო-ტექნიკური პროგრამებით გათვალისწინებულ დავალებათა შესრულებაში, რომელთა შესაბამისად 400-ზე მეტი სამეცნიერო-კვლევითი თემა დამუშავდა.

მეცნიერებისა და წარმოების უშუალო შეერთების ეფექტიან ორგანიზაციულ ფორმას წარმოადგენდა რესპუბლიკაში სამეცნიერო-საწარმოო და სა-

<sup>4</sup> საქართველოს უახლესი ისტორიის საკითხები, XV, „საბჭოთა საქართველოს 65 წელი“, თბ., გამომც. „მეცნიერება“, 1986, გვ. 74.

მეცნიერო-ტექნიკური გაერთიანებების შექმნა. დღეს საქართველოში ფუნქციონირებს 12 ასეთი გაერთიანება.

ცხოვრების ყველა სფეროში, მათ შორის მეცნიერებაშიც, მუშაობის საბოლოო შედეგებზე მაღალი მომთხოვნელობისა და პასუხისმგებლობის ატმოსფეროს შექმნამ გამოიწვია საქართველოს კომპარტიის საოლქო, საქალაქო და რაიონული კომიტეტების აქტიური ჩარევა იმ საკითხების გადაწყვეტაშიც, რომლებიც უშუალოდ იყო დაკავშირებული მეცნიერულ მიღწევათა პრაქტიკულ გამოყენებასთან სახალხო მეურნეობის სხვადასხვა დარგში.

გატარებულმა ღონისძიებებმა კეთილმყოფელი გავლენა მოახდინეს სამეცნიერო-კვლევით დაწესებულებათა საქმიანობასა და მუშაობის ეფექტიანობის ამაღლებაზე, რაც დამაჯერებლად დაადასტურა მეათე ხუთწლეულში სამეცნიერო კოლექტივების მიერ მიღწეულმა მნიშვნელოვანმა წარმატებებმა მეცნიერების ცალკეულ დარგებში.

ქართველმა მეცნიერებმა, სამეცნიერო-კვლევითმა და საკონსტრუქტორო-ტექნოლოგიურმა დაწესებულებებმა აღნიშნულ ხუთწლეულში მოაპოვეს მთელი რიგი პრაქტიკული ხასიათის შედეგები, რომლებმაც ბევრად შეუწყვეს ხელი საკავშირო და რესპუბლიკური მნიშვნელობის მსხვილ სახალხო-სამეურნეო კომპლექსურ პრობლემათა წარმატებით გადაწყვეტას. მხოლოდ მეცნიერებათა აკადემიის ინსტიტუტებში შესრულებულ სამუშაოთა სახალხო მეურნეობაში დანერგვის შედეგად მეათე ხუთწლეულში მიღებულმა ეკონომიკურმა ეფექტმა 140 მლნ მანეთს მიაღწია, ეს მაშინ, როდესაც ასეთივე ეფექტი მეცხრე ხუთწლეულში 68 მლნ მანეთს არ აღემატებოდა.

ეს პერიოდი არა მარტო მეცნიერებასა და წარმოებას შორის კონტაქტების შემდგომი განმტკიცებით ხასიათდება, არამედ დარგობრივ მეცნიერებასა და პრაქტიკოს სპეციალისტთა შორის მჭიდრო კონტაქტების დამყარებითაც. ამ მხრივ პირველ რიგში აღსანიშნავია ისტორიკოსების შეხვედრები ბორჯომში, რასაც საფუძველი 1979 წელს ჩაეყარა, ხოლო ესლა უკვე ტრადიციად დამკვიდრდა. შემდგომში ჩატარდა იურისტების, ფსიქოლოგების, ფილოსოფოსებისა და ეკონომისტების შეხვედრები ქუთაისსა და სოხუმში, ბათუმსა და ცხინვალში, ანუ საქართველოს ავტონომიურ დანაყოფებში, რამაც ხელი შეუწყო იქ არსებულ ინსტიტუტებთან შემოქმედებითი და ორგანიზაციულ-პრაქტიკული კავშირების შემდგომ განმტკიცებას.

მეცნიერთა ეს შეხვედრები, სადაც საქმიანი სჯა-ბაასი იმართება ჰუმანიტარულ მეცნიერებათა აღნიშნულ დარგებში წამოჭრილ საქირბოროტო საკითხებსა და პრობლემებზე, სადაც ისახება კიდევ პრაქტიკული გზები ამა თუ იმ დარგის შემდგომი განვითარებისა, რესპუბლიკის ზემდგომი ორგანოებისა და აკადემიის ხელმძღვანელობის საერთო შეფასებით მიჩნეულია როგორც საქირბო და პროგრესული ღონისძიება.

კვლევის საბოლოო შედეგებსა და მათი პრაქტიკაში გამოყენებაზე სამეცნიერო კოლექტივებისა და საწარმოთა ხელმძღვანელების პასუხისმგებლობის ამაღლებამ, პროგრამულ-მიზნობრივ დაგეგმვაზე გადასვლამ, მეცნიერებისა და წარმოების ინტეგრაციის ახალი ფორმების დანერგვამ, სამეცნიერო-საწარმოო გაერთიანებათა შექმნამ, მეცნიერებისა და სახალხო მეურნეობის მთელი რიგი დარგების მატერიალურ-ტექნიკური ბაზის გაძლიერებამ, ეკონომიკური და სოციალური განვითარების გეგმებში სამეცნიერო-ტექნიკური პროგრესის შედეგების უფრო სრულად ასახვამ ბევრად შეუწყვეს ხელი პარტიის სამეცნიერო-

ტექნიკური პოლიტიკის ეფექტიან განხორციელებას, პოლიტიკისა, რომლის დამუშავებაცა და გატარებაში საბჭოთა კავშირის კომუნისტური პარტიის წარმმართველი როლი თვით სოციალისტური წყობის არსიდან გამომდინარეობს.

უფრო ეფექტიანად ამუშავდა სისტემა „მეცნიერება-წარმოება“, რომელიც სამეცნიერო-ტექნიკური რევოლუციის მიღწევათა მეურნეობის სოციალისტური სისტემის უპირატესობებთან შეერთების მექანიზმის მოქმედების ობიექტურ საფუძველს წარმოადგენს.

აღსანიშნავია, რომ 1981 წლის 24 სექტემბერს სსრ კავშირის მეცნიერებათა აკადემიის პრეზიდიუმმა თავის სხდომაზე განიხილა საქართველოს სსრ მეცნიერებათა აკადემიის სამეცნიერო გამოკვლევათა ძირითადი მიმართულებები და განსაზღვრა მათი შემდგომი განვითარების პერსპექტივები.

რესპუბლიკის მთელი სახალხო მეურნეობის ინტენსიფიკაციის საქმეში მეცნიერების როლის შემდგომი ამაღლებისაკენ საქართველოს კომპარტიის ცენტრალური კომიტეტის მიერ აღებულია კურსმა, ნიადაგი მოამზადა და შექმნა კიდევ აუცილებლობა ფუნდამენტური, დიდი პარტიული საუბრისა ყველა იმ პრობლემაზე, რომელიც დაკავშირებული იყო მიღწეულის დამავგრებასთან და სამეცნიერო-ტექნიკური პროგრესის დაჩქარებასა და საქართველოს სოციალურ-ეკონომიკურ განვითარებაში ახალი მიჯნების მიღწევასთან.

ასეთი საუბარი საქართველოს კომპარტიის ცენტრალური კომიტეტის VI პლენუმზე 1982 წლის მაისში შედგა, რომელმაც პირველად საქართველოს კომპარტიის ისტორიაში სპეციალურად განიხილა „საქართველოს პარტიული ორგანიზაციის ამოცანები მეცნიერების შემდგომი განვითარებისა და რესპუბლიკის სახალხო მეურნეობაში მეცნიერულ-ტექნიკური პროგრესის დაჩქარებისათვის“.

პლენუმი მნიშვნელოვანი საეტაპო მოვლენა გახდა თვით მეცნიერების ინტენსიფიკაციის ამოცანის გადაწყვეტის, მისი ეფექტიანობის ამაღლებისა და მეცნიერებისა და სამეცნიერო-ტექნიკური პროგრესის მართვის სრულყოფის საქმეში.

VI პლენუმისადმი წარდგენილ, იმ დროს სკკპ ცენტრალური კომიტეტის პოლიტბიუროს წევრობის კანდიდატის, საქართველოს კომპარტიის ცენტრალური კომიტეტის პირველი მდივნის ე. შევარდნაძის მოხსენებაში ყოველმხრივ იქნა განალიზებული, დასაბუთებული და განსაზღვრული პერსპექტივები მეცნიერების განვითარებისა, სამეცნიერო-ტექნიკური და სოციალურ-ეკონომიკური პროგრესის დაჩქარებისა, დასახული იყო კონკრეტული გზები მეცნიერების ეფექტიანობის ამაღლებისა, მისი მატერიალურ-ტექნიკური და საკვლევი ბაზის გაძლიერებისა, საქართველოს სახალხო მეურნეობის აბეციფიკის გათვალისწინებით შემოთავაზებული იყო მეცნიერებისა და წარმოების ინტეგრაციის ახალი ოპტიმალური ფორმები, რესპუბლიკის სამეცნიერო-ტექნიკური პოტენციალის სტრუქტურის სრულყოფისა და მართვის ახალი ორგანიზაციული გადაწყვეტილებანი.

საქართველოს კომპარტიის ცენტრალური კომიტეტის VI პლენუმის გადაწყვეტილებათა შესასრულებლად გაშლილმა პარტიულ-ორგანიზაციულმა, იდეოლოგიურმა და პოლიტიკურმა მუშაობამ მეტად დადებითი შედეგები გამოიღო.

თანახმად საქართველოს კომპარტიის ცენტრალური კომიტეტის პლენუმის

გადაწყვეტილებისა, ცენტრალური კომიტეტის პირველი მდივნის თავმჯდომარეობით, შეიქმნა მეცნიერებისა და მეცნიერულ-ტექნიკური პროგრესის რესპუბლიკური საკოორდინაციო საბჭო, რომელსაც დაეკისრა სამეცნიერო-ტექნიკური პროგრესის მართვის რესპუბლიკური სისტემის უმაღლესი რგოლის, პლენუმის გადაწყვეტილებათა განხორციელების მთავარი ორგანიზატორის, სამეცნიერო-ტექნიკური პროგრესის დაჩქარებაზე ძალების კონცენტრაციის მთავარი კოორდინატორის ფუნქციები.

საკორდინაციო საბჭო დიდ და ნაყოფიერ მუშაობას ეწევა, რომელიც მიმართულია რესპუბლიკაში ერთიანი სამეცნიერო-ტექნიკური პოლიტიკის გატარებაზე.

რესპუბლიკური საკოორდინაციო საბჭოს, მისი სექციებისა და მუშა ჯგუფების, პარტიის საოლქო, საქალაქო და რაიონულ კომიტეტებთან არსებული რეგიონალური საკოორდინაციო საბჭოების საქმიანობა მნიშვნელოვან გავლენას ახდენს ფუნდამენტური და გამოყენებითი ხასიათის გამოკვლევების შემდგომ გაღრმავებასა, მეცნიერების ეკონომიკური და სოციალური უწყვეტობის ამაღლებასა, სახალხო მეურნეობაში მეცნიერულ მიღწევათა, ახალი ტექნიკისა და ტექნოლოგიების გამოყენების ვადების შემცირებაზე, ანდა თუ მოკლედ ვიტყვით, არსებით გავლენას ახდენს წარმოების ტექნიკური დონის ამაღლების მიერ მიმდინარეობაზე, მთლიანად იმ მუშაობაზე, რომელიც რესპუბლიკაში ტარდება მეცნიერულ-ტექნიკური პროგრესის დასაჩქარებლად.

საქართველოს კომპარტიის ცენტრალური კომიტეტის VI პლენუმის გადაწყვეტილებების, რესპუბლიკური საკოორდინაციო საბჭოს მუშაობის კეთილშეოფელ გავლენაზე მოწმობს ის შესამჩნევი დადებითი ძვრები, რომლებიც ამ უკანასკნელი წლების განმავლობაში მოხდა საქართველოს სსრ მეცნიერებათა აკადემიის საქმიანობაში.

ჩატარებული ინტენსიური ფუნდამენტური გამოკვლევების შედეგად, მეთერთმეტე სუთწლეულში მეცნიერებათა აკადემიის სამეცნიერო დაწესებულებათა მიერ მოპოვებულია მნიშვნელოვანი წარმატებანი მათემატიკასა და მექანიკაში, ფიზიკასა და ასტრონომიაში, ქიმიასა და ქიმიურ ტექნოლოგიაში, გეოლოგიაში და ბიოლოგიაში, ბუნებისმეტყველებისა და ტექნიკის სხვა დარგებში.

გასული სუთწლედი ქართველ საზოგადოებათმცოდნეთა მიზანმიმართული შრომით აღინიშნა, რაც ბევრად განაპირობა იმან, რომ ყველა უმნიშვნელოვანესი გამოკვლევა სრულდებოდა „საქართველოს სს რესპუბლიკაში საზოგადოებრივ მეცნიერებათა დარგში სამეცნიერო-კვლევით სამუშაოთა 1981—1985 წლების საკოორდინაციო გეგმის“ მიხედვით, რომელიც საქართველოს კომპარტიის ცენტრალური კომიტეტის ბიურომ დაამტკიცა. გეგმა ითვალისწინებდა აკადემიის სისტემის სათანადო პროფილის ინსტიტუტების, საქართველოს კვ ცენტრალურ კომიტეტთან არსებული პარტიის სსრ-ის ინსტიტუტის, რესპუბლიკის უმაღლეს სასწავლებელთა შესაბამისი კათედრების და სხვა სამეცნიერო დაწესებულებების მიერ მნიშვნელოვან პრობლემათა ერთობლივად დამუშავებას,

სახალხო მეურნეობის პრაქტიკაში სამეცნიერო მიღწევათა ფართოდ გამოყენების, აკადემიური მეცნიერების ეფექტიანობისა და მისი ეკონომიკური უწყვეტობის ამაღლების დამადასტურებელია ის ფაქტი, რომ XI სუთწლეულში წარმოებაში დაინერგა მეცნიერებათა აკადემიის სამეცნიერო დაწესებულებებში

შესრულებული 525 სამუშაო; დანერგვის შედეგად მიღებულმა ეკონომიკურ-მა ეფექტმა 260 მლნ მანეთი შეადგინა, რაც თითქმის ორჯერ აღემატება X ხუთწლედის მაჩვენებელს. გასულ ხუთწლედში ეკონომიკური უკუგების კოეფიციენტი 1,2 მიაღწია.

ასეთი შედეგების მიღებას ხელი შეუწყო მეცნიერებისა და წარმოების ინტეგრაციის ისეთი არატრადიციული ფორმის განვითარებამაც, რასაც პარტნიორობა ეწოდება.

1983 წელს საქართველოს კომპარტიის ცენტრალური კომიტეტის VI პლენუმის რეკომენდაციით საქართველოს მეცნიერებათა აკადემიის პრეზიდიუმთან შეიქმნა პარტნიორულ ურთიერთობათა და კვლევის შედეგების დანერგვის ორგანიზაციის სამეცნიერო სექტორი.

მეცნიერებათა აკადემიის სამეცნიერო-კვლევით დაწესებულებათა მიერ რესპუბლიკის სამრეწველო და სასოფლო-სამეურნეო ორგანიზაციებთან პარტნიორული კავშირების განხორციელების შედეგად უკანასკნელ წლებში დაგროვილი გამოცდილების საფუძველზე დღეს პარტნიორობაზე შეიძლება ლაპარაკი როგორც მეცნიერებისა და წარმოების ინტეგრაციის ერთ-ერთ ეფექტიან ფორმაზე. ამჟამად აკადემიის 16 ინსტიტუტს 62 პარტნიორული ხელშეკრულება აქვს დადებული სახალხო მეურნეობის სხვადასხვა დარგის დაწესებულებებთან, რომელთა მიხედვით წარმატებით სრულდება მრავალი მნიშვნელოვანი სამუშაო, მათ შორის ზოგიერთი დამთავრდა კიდევ საკმაოდ დიდი ეკონომიკური ეფექტით.

სამეცნიერო დაწესებულებათა პირველადი პარტიული ორგანიზაციების ბაზის ეკონსოლიდაციის მიზნით VI პლენუმის რეკომენდაციითვე მეცნიერებათა აკადემიაში საქართველოს კვ ცენტრალური კომიტეტის გადაწყვეტილებით შეიქმნა სამეცნიერო-კვლევითი ინსტიტუტებისა და დაწესებულებების პირველადი პარტიული ორგანიზაციების მდივნების საბჭო.

მდივნების საბჭოს ჩამოყალიბებამ საგრძნობლად გააქტიურა აკადემიის ინსტიტუტების პირველადი პარტიული ორგანიზაციების მუშაობა, ხელი შეუწყო მათი ძირითადი ყურადღების გამახვილებას სამეცნიერო კოლექტივების შთელი საქმიანობის ეფექტიანობის ამაღლებას, მეცნიერულ-ტექნიკური პროგრესის დაჩქარებაში მათი წვლილის გაზრდის საკითხების გადაწყვეტაზე.

აღსანიშნავია, რომ 1985 წლის მაისში საქართველოს კომპარტიის ცენტრალური კომიტეტის ბიურომ განიხილა საქართველოს სსრ მეცნიერებათა აკადემიის მიერ VI პლენუმის გადაწყვეტილებათა შესასრულებლად ჩატარებული მუშაობის შედეგები.

გასული სამი წლის განმავლობაში პლენუმის გადაწყვეტილებათა განხორციელებისათვის საქართველოს სსრ მეცნიერებათა აკადემიის სავსებით სრულყოფილი 1982 წლის 30 ივნისს დამტკიცებული 43 სამეცნიერო-საორგანიზაციო ღონისძიებიდან უმრავლესობა უკვე შესრულებული იყო, ხოლო 1985 წლის დამლევსათვის — ისინი მთლიანად იქნა რეალიზებული.

განვიხილო პერიოდში კიდევ უფრო განმტკიცდა აკადემიის მატერიალურ-ტექნიკური ბაზა. საექსპლუატაციოდ გადაეცა სამთო მექანიკის ინსტიტუტის კომპლექსი, სამეცნიერო ხელსაწყოთმშენებლობის სპეციალური საკონსტრუქტორო ბიუროს სახელოსნოები, არაორგანიზებული ქიმიისა და ელექტროქიმიის ინსტიტუტის დანადგარები, გეოფიზიკის ინსტიტუტის სეისმური სადგური

გორში, არქეოლოგიური კვლევის ცენტრის სამეცნიერო ბაზა ვანში. აშენდა მცენარეთა ბიოქიმიის ინსტიტუტის საცდელ-საკვლევე ლაბორატორია.

საქართველოს კომპარტიის ცენტრალურმა კომიტეტმა დადებითად შეაფასა ის მუშაობა, რომელიც მეცნიერებათა აკადემიის პრეზიდიუმმა, სამეცნიერო განყოფილებებმა, ინსტიტუტებმა და დაწესებულებებმა, მათმა კოლექტივებმა და პარტიულმა ორგანიზაციებმა VI პლენუმის შემდეგ ჩაატარეს. აღნიშნა რა აკადემიის სამეცნიერო დაწესებულებათა მიერ თეორიული და ექსპერიმენტული გამოკვლევების მნიშვნელობა სამამულო მეცნიერებისა და ტექნიკის შემდგომ განვითარებაში, მათი როლი სამეცნიერო-ტექნიკური პროგრესის დაჩქარებაში, მეცნიერთა აქტიური მონაწილეობა რესპუბლიკის, მისი ცალკეული რეგიონების და მსხვილი სამრეწველო ცენტრების სოციალურ-ეკონომიკური განვითარების, პროგნოზებისა და პერსპექტიული პროგრამების დამუშავებაში, საქართველოს კომპარტიის ცენტრალურმა კომიტეტმა დასახა ღონისძიებანი, რათა რესპუბლიკის სახალხო მეურნეობის, ეკონომიკის, სოციალური და სულიერი ცხოვრების შემდგომ განვითარებაში კიდევ უფრო წონადი გაზდეს მეცნიერებათა აკადემიის წვლილი.

საქართველოს კომპარტიის ცენტრალური კომიტეტის ბიუროზე გამართულმა აღნიშნულმა მსჯელობამ კიდევ უფრო შეუწყო ხელი აკადემიის სამეცნიერო კოლექტივების მუშაობის შემდგომ გააქტიურებას.

ამაზე მოწმობს ის ძირითადი მაჩვენებლები, რომლებიც ახასიათებს აკადემიის 1985 წლის საქმიანობას. გასულ წელს რესპუბლიკის ეკონომიკური და სოციალური განვითარების სახელმწიფო გეგმის მიხედვით მეცნიერებათა აკადემიის ინსტიტუტებმა 45 უმნიშვნელოვანესი სამეცნიერო-კვლევითი სამუშაო შეასრულეს, დამთავრდა საკავშირო და რესპუბლიკური მიზნობრივი კომპლექსური სამეცნიერო-ტექნიკური პროგრამებით და სამეცნიერო-ტექნიკურ პრობლემათა გადაწყვეტის პროგრამებით გათვალისწინებული 87 დავალების დამუშავება, რესპუბლიკური სასურსათო პროგრამის მიხედვით დასრულდა 51 თემა. გასულ წელს დანერგვის შედეგად მიღწეულმა ეკონომიკურმა ეფექტმა 60 მლნ მანეთი შეადგინა, ხოლო უკუღების კოეფიციენტი 1,25.

საგულისხმო შედეგები მოიპოვეს აკადემიის მეცნიერებმა ისტორიის, ფილოსოფიის, ფსიქოლოგიის, ფილოლოგიის, ლინგვისტიკის, ეკონომიკისა და პუბლიცისტურ მეცნიერებათა სხვა მიმართულებათა მიხედვით. უნდა აღინიშნოს, რომ მეცნიერული კვლევის პრაქტიკაში გამოყენების ერთ-ერთ ფორმას საზოგადოებრივ მეცნიერებათა დარგში მნიშვნელოვანი შრომების შექმნაც და მათი გამოცემაც წარმოადგენს. ამ ნაშრომებზე იზრდება ახალგაზრდობა, ამ ნაშრომებში ასახულია საქართველოს მდიდარი მატერიალური და სულიერი კულტურის ისტორია.

სკკპ XXVII ყრილობის ახალი მითითებანი საბჭოთა მეცნიერების შემდგომი განვითარების, პარტიის მოთხოვნილებანი საზოგადოების საწარმოო ძალების ხარისხობრივად გარდაქმნაში მეცნიერებისა და ტექნიკის გადამწყვეტი როლის შემდგომი ამაღლების შესახებ ახალ, სერიოზულ და მეტად საპასუხისმგებლო ამოცანებს აყენებს რესპუბლიკის მეცნიერებათა აკადემიის წინაშე.

მეცნიერების ფუნდამენტურ მიმართულებათა შემდგომი განვითარების, ქართველ მეცნიერთა გამოკვლევების ეფექტიანობის ამაღლების, მეცნიერებისა და ტექნიკის მიღწევათა პრაქტიკაში დანერგვის დაჩქარების აუცილებლო-

ბის შესახებ ხაზგასმით აღინიშნა საანგარიშო მოხსენებაში საქართველოს კომპარტის XXVII ყრილობაზე. ამაზე ლაპარაკი იყო საქართველოს კომპარტიის ცენტრალური კომიტეტის მეორე პლენუმისადმი წარდგენილ ძირითად მოხსენებაშიც, რომელმაც განიხილა სკკპ XXVII ყრილობის შედეგები და ყრილობის გადაწყვეტილებებიდან გამომდინარე რესპუბლიკის პარტიული ორგანიზაციის ამოცანები.

საბჭოთა კავშირისა, და მათ შორის საქართველოს სს რესპუბლიკის სახალხო მეურნეობის ყველა დარგში მეთორმეტე ხუთწლედსა და უახლოეს თხუთმეტწლედულში გათვალისწინებული ქეშმარიტად რევოლუციური გარდაქმნები პირველ პლანზე აყენებენ ფუნდამენტური და გამოყენებითი ხასიათის გამოკვლევათა უახლეს მიღწევათა საფუძველზე სამეცნიერო-ტექნიკური პროგრესის ტემპების დაჩქარების აუცილებლობას.

ამ მიღწევათა ყველაზე ეფექტიანი გამოყენების ინტერესები მოითხოვენ სამეცნიერო შედეგების პრაქტიკული გამოყენების დაჩქარებას, მეცნიერებასა და წარმოებას შორის ურთიერთდამოკიდებულებათა სრულყოფას, წარმოების ტექნიკური დონის მუდმივ ზრდას, — ერთი მხრივ, და თვით მეცნიერების პროგრესს — მეორე მხრივ.

სწორედ აღნიშნული და სხვა მნიშვნელოვანი პრობლემები, რომლებიც დაკავშირებულია სკკპ XXVII ყრილობისა და საქართველოს კომპარტიის XXVII ყრილობის გადაწყვეტილებათა შესრულებასთან, მაჭელობის საგანი გახდა 1986 წლის 24 აპრილს ჩატარებულ ქართველ მეცნიერთა ფორუმზე — საქართველოს სსრ მეცნიერებათა აკადემიის წლიურ საერთო კრებაზე.

რესპუბლიკის მეცნიერებათა აკადემიის პრეზიდენტის აკადემიკოს ე.ხარაძის მოხსენებაში, პარტიის მითითებებიდან და ჩვენი სახელმწიფოს მიმდინარე და პერსპექტიული მოთხოვნებიდან გამომდინარე, გაანალიზებულ იქნა აკადემიური მეცნიერების დღევანდელი მდგომარეობა, შეფასება მიეცა მისი ცალკეული დარგების პოტენციალურ შესაძლებლობებს, დასახულ იქნა საქართველოს სახალხო მეურნეობის შემდგომი ინტენსიფიკაციის საქმეში მათი უფრო ფართო გამოყენების გზები, მინიშნებული იყო თანამედროვე მეცნიერების უმნიშვნელოვანეს მიმართულებათა მიხედვით მეცნიერული კვლევის შემდგომი განვითარების პერსპექტივები.

მეცნიერებათა აკადემიის 1985 წლის საქმიანობის ძირითადი შედეგების დახასიათება მოცემული იყო აკადემიის აკადემიკოს-მდივნის, რესპუბლიკის მეცნიერებათა აკადემიის აკადემიკოსის ე. სეხნიაშვილის მოხსენებაში.

საერთო კრების მუშაობაში მონაწილეობა მიიღო და სიტყვა წარმოთქვა საქართველოს კომპარტიის ცენტრალური კომიტეტის პირველმა მდივანმა ჯ. პატიაშვილმა, რაც კიდევ ერთი გამოხატულებაა რესპუბლიკაში მეცნიერების შემდგომი განვითარებისა და მეცნიერულ-ტექნიკური პროგრესის დაჩქარებისადმი პარტიული მზრუნველობისა.

ჯ. პატიაშვილის გამოსვლაში ხაზგასმით აღინიშნა, რომ სკკპ XXVII ყრილობამ დაჩქარების სტრატეგიის ერთ-ერთ უმნიშვნელოვანეს ბერკეტად სწორედ მეცნიერულ-ტექნიკური პროგრესი მიიჩნია და ეს ღონისძიება კი არა, არამედ ჩვენი ცხოვრებისა და ჩვენი დღევანდელი მოთხოვნის გამოხატულებაა. დღევანდელი საკრებულო ის წარმომადგენლობაა, რომელთა უმუშალო მონაწილეობით საფუძველი ეყრებოდა საქართველოში მეცნიერულ-ტექნიკურ პროგრესს და ამ დარბაზში დამსწრეთა უმრავლესობა, თქვა გამომსვლელობა, წარმო-

ადგენს იმ ძალას, რომელზეც ბევრადაა დამოკიდებული საქართველოს ეკონომიკისა და კულტურის შემდგომი განვითარება.

XII ხუთწლეულში საქართველოს სახალხო მეურნეობა საკმაოდ მაღალი ტემპებით განვითარდება, მათ შორის სამრეწველო პროდუქციის წარმოება გაიზარდება 25 %-ით, ხოლო 2000 წლისათვის რესპუბლიკის სამრეწველო პოტენციალი თითქმის უნდა გაორგუდეს. დაახლოებით ერთიორად უნდა გაიზარდოს სოფლის მეურნეობის პროდუქციის მოცულობაც. ყოველივე ეს კი, როგორც აღინიშნა, უნდა მოხდეს მეცნიერულ-ტექნიკური პროგრესის დაჩქარების, მისი ტემპების მნიშვნელოვნად ამაღლების ხარჯზე, მეცნიერულ-ტექნიკური პროგრესისა, რომელმაც უნდა განსაზღვროს ჩვენი ხვალისდელი დღე, სამეცნიერო, პარტიული, საბჭოთა და სამეურნეო ორგანოთა ერთობლივი მოქმედების სტრატეგია და ტაქტიკა.

რესპუბლიკის სოფლის მეურნეობისა და მრეწველობის განვითარებასთან დაკავშირებული მრავალი პრობლემის გადაწყვეტისათვის საჭიროა მეცნიერებაში ყოველნაირად შეუწყოს ხელი მრეწველობისა და სასოფლო-სამეურნეო წარმოების ინტენსიფიკაციის რეალურად გადაყვანას.

პარტიის პროგრამის მოთხოვნებიდან გამომდინარე, ხაზგასმით აღინიშნა აკადემიური და უმაღლესი სკოლის მეცნიერებას შორის კონტაქტების შემდგომი გაძლიერების, ერთობლივი შრომით მიღწეული შედეგების სახალხო მეურნეობისათვის უფრო აქტიურად გამოყენების საჭიროება. ითქვა იმის თაობაზეც, რომ აკადემიურმა ინსტიტუტებმა გააფართოონ სამეცნიერო მუშაობა სკოლაში, მეცნიერები შეხედნენ სამშალო სკოლის მოსწავლეებს, გაუღვივონ მოსწავლე-ახალგაზრდობას ინტერესი მეცნიერების ამა თუ იმ დარგისადმი.

გამოსვლაში დიდი ყურადღება დაეთმო ახალგაზრდა მეცნიერთა მომზადების პრობლემას. ხაზგასმით იყო აღნიშნული, რომ როცა ვინილავთ ჩვენი მეცნიერების ხვალისდელ დღეს, უნდა წარმოვიდგინოთ ახალგაზრდობის დამოკიდებულება მეცნიერებისადმი, ახალგაზრდობის ადგილი მეცნიერებაში, ახალგაზრდობის პერსპექტივა და, ამავე დროს, ახალგაზრდობის პასუხისმგებლობა. აღინიშნა, რომ ამ მიმართულებით კიდევ ბევრი რამ უნდა გაკეთდეს, უწინარეს ყოვლისა უმაღლეს სასწავლებლებში, რომლებიც მეცნიერთა კადრების შევსების მთავარ წყაროს წარმოადგენენ. აქვე ითქვა, რომ აკადემიურ მეცნიერებას სჭირდება აკადემიურად მომზადებული ახალგაზრდობა.

ჯ. პატიავილა აღნიშნა, რომ სკკპ XXVII ყრილობაზე ნათლად გამოიკვეთა ჩვენი ცხოვრების ყველა სფეროში დისციპლინის განმტკიცების აუცილებლობის საკითხი. დისციპლინის ფართო ცნებაში უნდა ვიგულისხმოთ შრომითი თანამშრომლობის, პროფესიული თავმოყვარეობის, დაცირებულ მოვალეობათა კეთილსინდისიერად შესრულებაც. მეცნიერის ინტელექტუალური პოტენციის მაქსიმალურად გამოყენება მოითხოვს სწორედ მაღალ დისციპლინას, მაღალ შეგნებას, რასაც სამწუხაროდ ჯერ კიდევ ვერ მივალწიეთ რესპუბლიკის მთელ რიგ სამეცნიერო დაწესებულებებში.

გამოსვლაში ყურადღება გამახვილდა რესპუბლიკის წინაშე მდგომ სხვა მნიშვნელოვან პრობლემებსა და ამოცანებზეც, რომელთა გადაწყვეტაში მეცნიერებმა უფრო აქტიური მონაწილეობა უნდა მიიღონ. განხილულ იქნა აგრეთვე მეცნიერ მუშაკთა შრომის მატერიალური სტიმულირების, მათი შრომისა და ყოფაცხოვრების პირობების გაუმჯობესების საკითხები<sup>5</sup>.

<sup>5</sup> საქართველოს სსრ მეცნიერებათა აკადემიის საერთო კრების სხდომის სტენოგრაფიული ანგარიში.



საერთო კრების მონაწილეთა მიერ დასახული კონკრეტული პროგრამა ითვალისწინებს ფუნდამენტური კვლევა-ძიების შემდგომ განვითარებას საბუნებისმეტყველო, ტექნიკურ და საზოგადოებრივ მეცნიერებათა ყველა ძირითადი მიმართულების მიხედვით, აკადემიის ინსტიტუტების საკვლევე ბაზის შემდგომ გაფართოებასა და განმტკიცებას, იმ უმნიშვნელოვანეს პრობლემებზე მთელი ძალების კონცენტრირებას, რომელთა გადაჭრა ახალ შესაძლებლობებს გამოავლენს წარმოების სრულყოფისა და მისი მეცნიერულ-ტექნიკური დონის ამაღლებისათვის.

საქართველოს სსრ მეცნიერებათა აკადემიის საერთო კრებაზე შემუშავებული ღონისძიებანი მიმართულია მეცნიერულ-ტექნიკური და სოციალურ-ეკონომიკური პროგრესის დაჩქარებისათვის აღებული პარტიის კურსის განსახორციელებლად, სკვპ XXVII ყრილობისა და საქართველოს კომპარტიის XXVII ყრილობის გადაწყვეტილებათა შესასრულებლად.

Л. И. МГАЛОБЛИШВИЛИ

## О НЕКОТОРЫХ ВАЖНЫХ ЭТАПАХ ПОВЫШЕНИЯ РОЛИ ГРУЗИНСКОЙ НАУКИ В УСКОРЕНИИ НАУЧНО-ТЕХНИЧЕСКОГО ПРОГРЕССА

Резюме

На примере Академии наук Грузинской ССР показано влияние улучшения партийного руководства, развитием науки и ускорением научно-технического прогресса на повышение эффективности работы научных коллективов, усиление интеграции науки с производством, увеличение вклада ученых в практику народного хозяйства.

Рассмотрены такие значительные этапы, способствовавшие повышению эффективности академической науки и ее роли в социально-экономическом развитии республики, как: постановление ЦК КПСС по Тбилисскому горкому партии (февраль 1972 года), создавшее благоприятную почву для осуществления нового подхода к вопросам партийного руководства наукой; Собрание партийного актива Грузии (апрель 1973 года), на котором были поставлены важные задачи по приближению науки к нуждам народного хозяйства, активному участию ученых в идеологической, идейно-воспитательной работе; Общее собрание Академии наук Грузинской ССР (февраль 1975 года), выработавшее программу дальнейшего развития грузинской науки в соответствии с задачами экономического, социального и культурного развития Грузии; VI пленум ЦК КП Грузии (май 1982 года), явившийся важнейшим этапом в решении задачи интенсификации самой науки, повышения ее эффективности, совершенствования управления наукой и научно-техническим прогрессом; Общее собрание Академии наук Грузинской ССР (апрель 1986 года), наметившее программу дальнейшего развития фундаментальных и прикладных исследований, широкого использования их результатов в ускорении научно-технического и социально-экономического прогресса в республике в свете решений XXVII съезда КПСС и XXVII съезда Компартии Грузии.

წარმოადგინა საქართველოს სსრ მეცნიერებათა აკადემიის ივ. ჯავახიშვილის სახ. ისტორიის, არქეოლოგიისა და ეთნოგრაფიის ინსტიტუტის საბჭოთა საქართველოს ისტორიის განყოფილებამ

სატაძრო ცენტრები ძველ კოლხეთში

უკანასკნელი სამი ათეული წლის მანძილზე დასავლეთ საქართველოში (ვანი, საირხე დ სხვ.) გამოვლენილი არქეოლოგიური მასალა, რომელიც თითქმის ყოველწლიურად მდიდრდება ახალი მონაპოვრით, მნიშვნელოვნად ავსებს ჩვენს ცოდნა-წარმოდგენას კოლხეთის შორეული წარსულის შესახებ. დღეს ეს მასალა მყარ საფუძველს ქმნის ძველი კოლხეთის ისტორიის ისეთი ურთულესი საკითხების კვლევა-ძიებისათვის, როგორიცაა სატაძრო ცენტრების გენეზისი, ტაძრების როლი კოლხეთის საზოგადოების სოციალურ-პოლიტიკურ ცხოვრებაში (ძვ. წ. VI—I სს-ში), ქურუშთა ფენა, მათი უფლება-მოვალეობანი და სხვ. ზემოაღნიშნული არქეოლოგიური ძეგლები ზოგიერთ შემთხვევაში სავესებით ადასტურებენ სამეცნიერო ლიტერატურაში აღრე გამოთქმულ მოსაზრებებს, ზოგჯერ კი გვაძიულებენ კვლავ მიუვბრუნდეთ კოლხეთის ისტორიის ზემოდასახელებულ, ჯერ მხოლოდ კვლევის პროცესში მყოფ საკითხებს და სხვა კუთხით შევხედოთ მათ.

ამავე დროს ბოლო ხანებში აღმოჩენილი ეს ნივთიერი მასალა ჩვენგან მოითხოვს ისევე და ისევე გადავხედოთ არსებულ წერილობით ცნობებს და არქეოლოგიურ მონაცემებთან მათი შეჯერებით ვეძიოთ კოლხეთის ძველი ისტორიის პრობლემების გადაჭრის ახალი ვარიანტები, რადგან არ შეიძლება ითქვას, რომ ძველებრძენ და რომაელ ავტორთა ცნობების ამ ასპექტით კვლევა-ძიება დღეისათვის მთელი სისრულით გეჭონდეს ამოწურული. წინამდებარე ნაშრომი ახალი არქეოლოგიური მონაპოვრის სწორედ ამ თვალსაზრისით განხილვა-ინტერპრეტაციის ცდას წარმოადგენს. აქვე უნდა შევნიშნოთ ისიც, რომ უკანასკნელ ხანებში გამოქვეყნდა არაერთი გამოკვლევა, რომელშიც ზემოდასახელებული მასალის შუქზე კოლხეთის ძველი ისტორიის პრობლემები საინტერესოდ არის დასმული. შევეცდებით ნაწილობრივ მაინც წარმოვადგინოთ ჩვენი დამოკიდებულება მათ მიმართ.

ძვ. წ. VI საუკუნე კოლხეთის საზოგადოების ისტორიაში მოსაბრუნე ხანაა. ამ დროისათვის ქვეყანაში იქმნება მყარი ეკონომიკური ბაზა კოლხთა პოლიტიკური ორგანიზაციის ჩამოყალიბებისათვის, კოლხთა სახელმწიფოებრიობის ფორმირება, რომელიც ძვ. წ. VI ს-ის მეორე ნახევარში სრულდება ვრცელი პოლიტიკური გაერთიანების — კოლხეთის სამეფოს შექმნით, ჩვენ წარმოგვიდგება როგორც რამდენიმე ეთნო-ტერიტორიული პოლიტიკური წარმონაქმნის შემოკრება-შემომტკიცება ქვეყნის ცენტრალურ ნაწილში (რიონის გასწვრივ) მოსასლე დაწინაურებულ კოლხთა სატიმო ბირთვის გარშემო\*.

\* წინამდებარე წერილს საფუძვლად უდევს ივ. ჯავახიშვილის სახელობის ისტორიის, არქეოლოგიისა და ეთნოგრაფიის ინსტიტუტის XXIX სამეცნიერო სესიაზე 1985 წლის მარტში ჩვენ მიერ წაითხული მოხსენება: „ძველი კოლხეთის საზოგადოების სოციალურ-პოლიტიკური წყობის ზოგიერთი საკითხი“.

აღებულ ხანაში საკუთრივ კოლხთა საზოგადოება წამყვანია არა მხოლოდ პოლიტიკური თვალსაზრისით, არამედ სოციალურ-ეკონომიკური პროგრესის მხრივაც. კოლხთა საზოგადოების დაწინაურებაში არსებითი როლი, უპირველესად, ინტენსიური მიწათმოქმედების, განსაკუთრებით კი მევენახეობა-მელენეობის ფართოდ განვითარებას უნდა შეესრულებინა.

მეურნეობის ახალი დარგის — მელენეობის ფართოდ დანერგვა იწვევდა დიდ ძვრებს, როგორც ამ საზოგადოების ეკონომიკაში, ისე მის სოციალურ ურთიერთობაში. იგი მძლავრი სტიმული გახდა ქვეყანაში სსსაქონლო წარმოებისა და კერძო საკუთრების განვითარებისათვის<sup>2</sup>.

სამეცნიერო ლიტერატურაში სამართლიანადაა შენიშნული, რომ ვაზი თავდაპირველად საკულტო მცენარე უნდა ყოფილიყო. იგი ადრე ხატის საკუთრებას წარმოადგენდა და ინერგებოდა ძლიერ სატომო ღვთაებათა კუთვნილ მიწებზე, რის გამოც ვენახის პირველი დიდი მესაკუთრე წარმართული ტაძარი ხდება<sup>3</sup>. შემდეგშიც მიუხედავად იმისა, რომ ვენახის გაშენება მთემების სარგებლობისათვის განკუთვნილ ნაკვეთებშიც იწყება, ვენახის დიდი ნაწილის მფლობელად მაინც ტაძარი უნდა გამოსულიყო. კოლხეთის უმნიშვნელოვანესი სატაძრო ცენტრებიც (როგორც ამას ქვემოთ დავინახავთ), სწორედ რიონ-ყვირილის ხეობათა გასწვრივ, ქვეყნის შუა და აღმოსავლეთ ნაწილში მდებარე მევენახეობით განთქმულ რეგიონებში წარმოიქმნებიან და ვითარდება<sup>4</sup>.

ძვ. წ. VI ს-დან რიონ-ყვირილის გაყოლებით მოსახლე საზოგადოების სოციალურ-ეკონომიკური დაწინაურება განაპირობა იმ გარემოებამაც, რომ თუკი აქამდე ამ საზოგადოების განვითარება უმთავრესად შინაგანი საწარმოო ძალების პროგრესის საფუძველზე მიმდინარეობდა, ამიერიდან მას მნიშვნელოვანი ხელშემწყობი ფაქტორი გამოუჩნდა საბერძნეთის, შავიზღვისპირეთის, მახლობელი აღმოსავლეთის დიდ ცენტრებთან სავაჭრო ურთიერთობის სახით. ეს კავშირი, რომელიც უკვე ადრეანტიკურ ხანაში დიდი მნიშვნელობის სანაოსნო გზის, რიონ-ყვირილის მაგისტრალის მეშვეობით ხორციელდებოდა, მძლავრი სტიმული ხდება ქვეყნის ამ მხარის ეკონომიკურ შესაძლებლობათა ყოველმხრივი გამოვლენისა, ბუნებრივ სიმდიდრეთა ათვისებისა, სსსაქონლო წარმოებისა და საერთაშორისო ბაზარზე მისი პროდუქციის გატანისათვის. ქალაქური ტიპის დასახელებათა უმრავლესობაც, ბუნებრივია, თავიდანვე სწორედ ამ სავაჭრო სანაოსნო გზის გასწვრივ (რიონ-ყვირილის გაყოლებით) წარმოიქმნება და ვითარდება.

ამრიგად, ძვ. წ. VI ს-სათვის საკუთრივ კოლხთა საზოგადოება იმდენად წინაურდება, რომ იგი ახერხებს მის გარშემო არსებულ, შედარებით სუსტი

2 საქართველოს ისტორიის ნარკვევები, ტ. I, რედ. გ. მელიქიშვილი, თბ., 1970, გვ. 414.

3 ი. კიკვიძე, მიწათმოქმედება და სამიწათმოქმედო კულტი ძველ საქართველოში, თბ., 1976, გვ. 99—100.

4 ახ. წ. VI ს-ის ბიზანტიელი ავტორის პროკოპი კესარიელის ცნობებიდან ირკვევა, რომ მოხიროსად თუ მუხიროსად წოდებული ეს მხარე უფრო მოგვიანო ხანაშიც განთქმული იყო მევენახეობა-მელენეობით და სხვა ნაყოფით: „ღვინოც კარგი მოდის და სხვა ნაყოფნიც აქ კარგად ხარობენ“ (BG, VIII, I, გეორგიკა, ტ. 2, თბ., 1965, გვ. 194). როგორც ვარაუდობენ, მოხიროსის მხარე მოიცავდა მთლიანად თუ არა ნაწილობრივ მაინც დღევანდელი მიაკოცუკის, ვანისა და სამტრედიის რაიონებს დაბლობ ნაწილს, აღმოსავლეთი საზღვარი კი შესაძლოა სკანდა-შორპანის ხაზამდეც მიდიოდა. ეს მხარე ყვირილის ხეობასთან ერთად დღესაც განთქმულია უხემოსავლიანი მიწებითა და მევენახეობით.

3. „მაცნე“, ისტორიის სერია, 1986, № 4

ეთნოპოლიტიკური წარმონაქმნების გამაერთიანებლის როლში გამოსვლას და საკმაოდ ვრცელი ტერიტორიის მომცველი სახელმწიფო ორგანიზაციის შექმნას.

კოლხეთის სამეფოს ფორმირებასთან ერთად, როგორც ჩვენ ვვარაუდობთ, სრულდება ე. წ. სკეპტუხიათა ჩამოყალიბების პროცესიც. სკეპტუხიები წარმოადგენდნენ კოლხეთის სამეფოს ადმინისტრაციულ დანაყოფებს, რომელთაც საფუძვლად დაედო ზემოდასახელებული ტერიტორიული ერთეულები<sup>5</sup>, „ქვეყნები“, „ხევენი“, ან „ხევთა“ ვაერთიანებანი<sup>6</sup>. კოლხეთის სახელმწიფოს შემადგენლობაში შესვლის შემდეგ ეს ეთნო-ტერიტორიული წარმონაქმნები საკმაოდ ერთეულებად იქცევიან, ხოლო მათი ადგილობრივი ხელისუფლებანი, სატომო არისტოკრატის წარმომადგენელი, სამეფო მოხელის ფუნქციებთანაც აღიჭურვებიან და საქვეყნოდ გამორიგენი ხდებიან<sup>7</sup>.

კოლხეთის სამეფოს ერთ-ერთი საგამგეო ერთეული—სკეპტუხია, როგორც ჩანს, მდებარეობდა ყვირილის ხეობაში<sup>8</sup>. ზოგიერთი მკვლევარი სკეპტუხიას ვარაუდობს კოლხეთის ცენტრალურ ნაწილშიც, ვანის ქვეყანაში<sup>9</sup>.

სახელმწიფო ორგანიზაციის ჩამოყალიბებასთან ერთად კოლხეთში ჩნდებიან მისი პოლიტიკურ-ადმინისტრაციული და ეკონომიკური ცენტრებიც. წერილობითი ცნობების (აპოლონიოს როდოსელის და სხვ.) მიხედვით, ასეთი უნდა ყოფილიყო კვათია (ქუთაისი), ხოლო არქეოლოგიური კვლევა-ძიებით ძველი საქალაქო ცენტრები გამოვლენილია დღევანდელი ვანისა და ყვირილის ხეობის ერთ-ერთი სოფლის — საირხის სანახებში.

ვანსა და საირხეში მოპოვებული მასალა, როგორც წყარო ძვ. წ. VI—I სს-ის შიდა კოლხეთის ქალაქების ისტორიის შესასწავლად, მათი განვითარების ცალკეული ეტაპისა და ფუნქციების დასადგენად, დიდი ხანია უკვე იქცევს მკვლევართა ყურადღებას. ვანში აღმოჩენილი არქეოლოგიური ძეგლების კვლევა-ძიების საფუძველზე უკანასკნელი ათეული წლების მანძილზე დაიწერა არაერთი გამოკვლევა, სამეცნიერო ლიტერატურაში გამოითქვა არაერთი მნიშვნელოვანი მოსაზრება. ზემოთქმულის თვალსაზრისით განსაკუთრებულ ინტერესს იწვევს ვანის ექსპედიციის ხელმძღვანელის ო. ლორთქიფანიძის ნაშრომებში წარმოდგენილი მოსაზრებანი. მკვლევრის ვარაუდით, ვანის ძველი ქალაქის ისტორიაში უნდა გამოიყოს სამი ძირითადი ეტაპი. თავის განვითარების პირველ ეტაპზე (ძვ. წ. VI—IV ს-ის პირველ ნახევარში) ვანი წარმოადგენდა კოლხეთის სამეფოს ერთ-ერთი ადმინისტრაციული ერთეულის („სკეპტუხიის“ || „ვანის ქვეყნის“) პოლიტიკურ და, შესაბამისად, ეკონომიკურ ცენტრს, მმართველი ზედაფენის რეზიდენციას, რომელსაც ეკავა ბუნებრივი ხეველით გამაგრებული ბორცვი (ე. წ. „ახლედანიანების გორა“), უფრო სწორედ მისი ქვედა და ცენტრალური ტერასები, რადგან სამოსახლო კულტურული ფენები

<sup>5</sup> მ. ი ნ ა ძ ე, კოლხეთის სამეფოს სკეპტუხიათა საკითხისათვის, საქართველოს სსრ მეც. აკადემიის მოამბე, ტ. XXVI, № 6, 1961, გვ. 783—790.

<sup>6</sup> ნ. ბ ე რ ძ ე ნ ი შ ვ ი ლ ი, საქართველოს ისტორიის საკითხები, VIII, თბ., 1975, გვ. 140—141, 150, 151 და შემდ.

<sup>7</sup> მ. ი ნ ა ძ ე, დასახ. ნაშრ., გვ. 788.

<sup>8</sup> გ. ნ ა დ ი რ ა ძ ე, ყვირილის ხეობის არქეოლოგიური ძეგლები, თბ., 1975, გვ. 134; Г. Лордкипанидзе, Колхида в VI—II вв. до н. э., Тб., 1978, გვ. 30.

<sup>9</sup> Г. Лордкипанидзе, დასახ. ნაშრ., გვ. 75; ო. ლ ო რ თ ქ ი ფ ა ნ ი ძ ე, ვანის ნაქალაქარი, გათხრები, ისტორია, პრობლემები (წერილი მეორე), ვანი III, თბ. 1977, გვ. 18, 19.

მხოლოდ აქ არის წარმოდგენილი. ეს რეზიდენცია თავდაპირველად სამხედრო-ადმინისტრაციული ცენტრია, სადაც თანდათანობით ხდება კონცენტრაცია ხელისუფლების ძირითადი დარგებისა.<sup>10</sup>

მკვლევრის თანახმად, შემდგომი ეტაპი ვანის ძველი ქალაქის ისტორიაში მოიცავს ძვ. წ. IV ს-ის მეორე ნახევარს და III ს-ის პირველ ნახევარს (ყოველ შემთხვევაში დასაწყისს მაინც). ამ ეტაპს იგი უკავშირებს დიდ პოლიტიკურ და ეკონომიკურ ძვრებს, რომლებიც შეინიშნება როგორც მახლობელ აღმოსავლეთში, ისე ქართლში. ამავე დროს, მას ნიშანდობლივად მიაჩნია ის გამეორებაც, რომ ამ დროისათვის უკვე იჩენს თავს ვანის ონომასტიკონში გლიბტიკურ ძეგლებზე და სხვ. აღმოსავლურ-ანატოლიური (კაპადოკიური) გავლენა<sup>11</sup>.

ვანის ქალაქის განვითარების ახალი ეტაპი, როგორც ო. ლორთქიფანიძე ვარაუდობს, ძვ. წ. III—I სს-ებს ემთხვევა და ამ დროს იგი ფუნქციონალურ-ტიპოლოგიური თვალსაზრისით სატაძრო ქალაქს წარმოადგენს. ამის დამადასტურებლად მიჩნეულია ის გარემოება, რომ არქეოლოგიური აღმოჩენების მიხედვით ამჟამად ყველა უბანზე ძვ. წ. III—I საუკუნეებისათვის მხოლოდ სატაძრო-საკულტო და საზოგადოებრივი დანიშნულების ნაგებობანია წარმოდგენილი. ამასთან ამ ხანის სატაძრო-საკულტო კომპლექსები, საკურთხეველები ვაზომორჩევიან საკმაო სირთულითა და დიდი მასშტაბებით<sup>12</sup>. მკვლევრის შემდგომი მსჯელობიდან იქმნება შთაბეჭდილება, რომ იგი შინაგან კავშირს ხედავს ელინისტურ ხანაში (ძვ. წ. III ს-ის შუახანიდან) ვანის ტერიტორიაზე სატაძრო ქალაქის არსებობასა, თუ წარმოქმნასა (?) და აღმოსავლეთ კოლხეთში სწორედ ამ დროს მომხდარ ეთნო-პოლიტიკურ და კულტურულ ძვრებს შორის (კოლხეთის აღმოსავლეთი ოლქების ქართიზაცია, აღმოსავლეთ-ქართული ტომების-მესხების ექსპანსია, იბერიის სამეფოს პოლიტიკური გავლენის გავრცელება და სხვ)<sup>13</sup>.

ამრიგად, მთელი ამ მსჯელობიდან იმ აზრის გამოტანა შეიძლება, რომ სატაძრო ცენტრი, სატაძრო ქალაქი ვანში მისი ისტორიის მესამე ეტაპზე, ელინისტური ხანიდან (ძვ. წ. III ს-დან) ჩნდება. მანამდე კი, ადრეანტიკურ ხანაში (ძვ. წ. VI ს—IV ს-ის ბოლო მეოთხედამდე) ვანი წარმოადგენს მხოლოდ კოლხეთის სამეფოს ერთ-ერთი ადმინისტრაციული ერთეულის პოლიტიკურ და ეკონომიკურ ცენტრს.

სადღეისოდ ვანში აღმოჩენილი ძვ. წ. VI—IV სს-ის მდიდრული სამარხების ინვენტარის დეტალური დამუშავება, მისი სოციალური ატრიბუციის თვალსაზრისით ჩატარებული კვლევა-ძიების შედეგები, ამასთან უკანასკნელ წლებში ვანსა და საირხეში (ყვირილის სეობაში) მოპოვებული ახალი არქეოლოგიური მასალა, ჩვენი აზრით, შესაძლებელს ხდის სხვა კუთხით მივუდგეთ ვანის სატაძრო ქალაქის გენეზისისა და ამ ადგილზე ადრეანტიკურ ხანაში არსებული ქალაქისა და მისი მმართველი ზედაფენის რაობის საკითხს.

10 ო. ლორთქიფანიძე, ვანის ნაქალაქარი. ვანი III, გვ. 18, 19.

11 იქვე, გვ. 19, 20.

12 იქვე, გვ. 22.

13 იქვე, გვ. 25—27. ო. ლორთქიფანიძე აქვე იმასაც შენიშნავს, რომ თვით სატაძრო ქალაქის ორგანიზაციული ფორმა დამახასიათებელია კაპადოკიისა და ფრიგიისათვის, ე. ი. იმ ტერიტორიისათვის, სადაც მესხური ტომების უძველესი საცხოვრისი ივარაუდება (გვ. 25—26).

ვანის სატაძრო ქალაქის წარმოქმნის საკითხის შესწავლისას, უპირველესად, გათვალისწინებულ უნდა იქნეს ახვლედიანების გორის წევრზე და მის ცენტრალურ ტერასზე გამოვლენილი წინა და ადრეანტიკური ხანის საკულტო ნაგებობათა ნაშთები და ამავე დანიშნულების კომპლექსები, რადგან სწორედ ადრეული ხანის ეს ძეგლები (რომელთა შემადგენლობა ყოველწლიურად იცვება ახალი მონაცემებით), ძვ. წ. V—IV სს-ის ვანისა და საირხის სამარხებიდან მომდინარე მასალასთან ერთად სადღეისოდ წარმოადგენს ამოსავალს, ამავე დროს საიმედო დასაყრდენს, ზემოაღნიშნული საკითხების შემდგომი კვლევებისათვის. ამ თვალსაზრისით საგანგებო ინტერესს იწვევს 1975 წელს ცენტრალურ ტერასზე აღმოჩენილი ვერტიკალურად მდგარი ქვის ფილებით შედგენილი „საკულტო კერია“, რომლის შიგნით და ირგვლივ ნაპოვნია დიდი რაოდენობით ჩალეწილი თიხის ქუთქელი (ქოთნები, დერგები) უპირატესად ძვ. წ. VII—VI საუკუნეებისა<sup>14</sup>.

მომდევნო წლების გათხრებმა იმავე ცენტრალურ ტერასზე გამოავლინა კიდევ უფრო საგულისხმო მასალა, რომელმაც მნიშვნელოვნად შეაცხო წინა მონაპოვრის მიხედვით წარმოდგენილი სურათი. სახელდობრ, 1983—84 წლებში ამ ტერასზე ელინისტური ხანის ფენის ქვეშ კვლავ აღმოჩნდა საკულტო დანიშნულების ნაგებობის ნაშთები და მასთან ერთად ცხოველთა თიხის მრავალრიცხოვანი სტილიზებული გამოსახულებანი, რომლებიც ძვ. წ. VIII—VII სს-ით თარიღდებიან. ფიქრობენ, რომ ეს გამოსახულებანი გამოყენებული უნდა ყოფილიყვნენ ნაყოფიერების ქალღვთაების — იმავე დემიტების დიდი დედისადმი მიძღვნილ საკულტო რიტუალში, რომელიც ამ ადგილზე სრულდებოდა ჯერ კიდევ წინარეანტიკურ ხანაში<sup>15</sup>.

აღსანიშნავია, რომ საკმაოდ ადრეული ხანის, სახელდობრ, უშუალოდ ძვ. წ. VIII—VII სს-ის მომდევნო პერიოდის საკულტო-რიტუალური დანიშნულების ძეგლები გამოვლენილია ახვლედიანების გორის ზედა ტერასზედაც<sup>16</sup>. ასეთ ძეგლად არის მიჩნეული, უპირველეს ყოვლისა, ბორცვის წვერის ცენტრალურ ადგილზე ფიქსირებული ე. წ. დახურული კომპლექსი: კლდოვან დედაქანში (თირში) ამოკვეთილი სარიტუალო ქვაბული, ორმოები და ურთიერთგადამკვეთი არხები, რომლებშიც აღმოჩენილი ადრეანტიკური ხანის კერამიკის ერთი ჯგუფი არქაული იერით გამოირჩევა. შემჩნეულია ისიც, რომ არხების ერთი ნაწილი ძვ. წ. VI საუკუნეში უკვე წყვეტს ფუნქციონირებას<sup>17</sup>, რაც ამ კომპლექსის სიძველის კიდევ ერთი მაჩვენებელი უნდა იყოს. მკვლევართა თანახმად, დახურულ კომპლექსში სრულდებოდა ქტონიურ ღვთაებებთან

<sup>14</sup> ო. ლორთქიფანიძე, ვანის ნაქალაქარი, ვანი III, თბ., 1977, გვ. 14.

<sup>15</sup> ო. ლორთქიფანიძე, ვანის 1983—84 წლების არქეოლოგიური კვლევა-ძიებას ანგარიში, წაიკითხული მოხსენების სახით 1984 და 1985 წლებში საქართველოში ჩატარებული არქეოლოგიური გათხრების შედეგებისადმი მიძღვნილ სესიებზე (თბილისში).

<sup>16</sup> ზედა ტერასზე აღმოჩენილია წინარეანტიკური ხანის მასალაც, თუმცა მცირე რაოდენობით. ეს მასალა მოწმობს ბორცვის წვერზე დასახლების არსებობას ძვ. წ. VIII—VII საუკუნეებიდან მაინც (დ. კაჭარავა, ო. ლორთქიფანიძე, რ. ფუთურიძე, გ. ყიფიანი, არქეოლოგიური გათხრები ვანის ნაქალაქარის ზედა ტერასზე, ვანი IV, თბ., 1979, გვ. 37). მკვლევართა ვარაუდით, ამ დროის, ისევე როგორც უფრო ადრინდელი ხანის ძეგლები, ზედა ტერასზე მერმინდელი მშენებლობისას უნდა იყოს განდგურებული (იქვე, გვ. 37).

<sup>17</sup> დ. კაჭარავა, ო. ლორთქიფანიძე, რ. ფუთურიძე, გ. ყიფიანი, არქეოლოგიური გათხრები ვანის ნაქალაქარის ზედა ტერასზე, გვ. 33—37.

დაკავშირებული საკულტო რიტუალი<sup>18</sup>. ზოგიერთი იმასაც ვარაუდობს, რომ კლდეში ნაკვეთი ეს კომპლექსი — სარიტუალო ორმოები სპეციფიკური არხებით — წარმოადგენდნენ მიწისქვეშა სამსხვერპლოებს, რომლებშიც აგროვებდნენ ღვთაებისადმი შეწირულ ცხოველთა სისხლს<sup>19</sup>. როგორც ფიქრობენ, ეს სამსხვერპლოები დაკავშირებული უნდა ყოფილიყო იმავე ზედა ტერასზე გამოვლენილ ძვ. წ. VI—V სს-ის ხის ძელებით ნაშენ დიდ საკულტო ნაგებობასთან<sup>20</sup>, რომელიც შემდგომში ხანძრისაგან განადგურებულა<sup>21</sup>.

ზემოაღწერილი დახურული კომპლექსი, როგორც ჩანს, მართლაც ადრინდნვე საგანგებო დანიშნულებას ასრულებდა ბორცვზე ჩატარებულ საკრალურ ცერემონიალებში. ამაზე, გარდა ამ კომპლექსის მდებარეობისა (განლაგება ბორცვის შუაგულში, მის უმაღლეს წერტილში, ყველაზე საპატიო ადგილას), უნდა მეთყველებდეს ის გარემოებაც, რომ ამ ადგილზე ელინისტურ ხანაში (ძვ. წ. III ს.) შენდება ვანის სატაძრო ქალაქის ერთ-ერთი მთავარი სალოცავი — „საზეიმო“ საფესურებიანი მონუმენტური ქვის საკურთხეველი<sup>22</sup>. აღსანიშნავია ისიც, რომ ბორცვის წვერზე ძვ. წ. IV—III სს-ში არაერთი წარჩინებული — ვანის საზოგადოების ზედაფენის წარმომადგენელი დაუკრძალავთ<sup>23</sup>. (განსაკუთრებით მნიშვნელოვანია ის გარემოება, რომ ამ პირთა გარკვეული ნაწილი, როგორც ამას ქვემოთ დავინახავთ, აშკარად ვანის კულტმსახურთა ფენას განეკუთვნება).

ანალოგიური სურათი იშლება ახვლედიანების გორის ცენტრალურ ტერასზედაც, სადაც ზემოხსენებული წინარეანტიკური ხანის საკულტო კერის ახლოს ელინისტურ ხანაში (ძვ. წ. IV—III სს.) იგება თეთრი ქვის საკურთხეველი<sup>24</sup>. ამასთან ნიშანდობლივია ისიც, რომ აქვე მახლობლად დასტურდება კულტმსახურ წარჩინებულთა სამარხები. ყველა ეს ფაქტი, ჩვენი აზრით, პირდაპირ მიუთითებს ახვლედიანების გორაზე არსებული სამლოცველოს ძველსა და ძლიერ ტრადიციებზე. ამავე დროს დასახელებული ფაქტები იმის მუშყყებელნიც არიან, რომ ძველი კოლხური კულტები ვანის ქალაქში ადრეელისტურ ხანაშიც ინარჩუნებენ თავიანთ მნიშვნელობას<sup>25</sup>.

ზემოთქმულთან დაკავშირებით უნდა აღინიშნოს ის გარემოებაც, რომ ახვლედიანების გორის ზედა ტერასის დიდი ნაწილი ადრეანტიკურ ხანაში საკულტო-რიტუალური დანიშნულების კომპლექსებს უჭირავთ. სახელდობრ, გარდა ზემოდასახელებულ ნაგებობებისა, ზედა ტერასზე ადრეანტიკურ ხანაში (ძვ. წ. VI—V სს-ში) არსებობდა ე. წ. „რიტუალური მოედანიც“. რიტუალში, ჩანს, გარკვეულ როლს ასრულებდა ცეცხლი. „მოედნიდან“ 0,75 მ. დაცილებით აღმოჩნდა ადგილობრივი თიხისაგან გამოქვრივი ქალღმერთის (?)

<sup>18</sup> დ. კაქარავა, თ. ლორთქიფანიძე... დასახ. ნაშრ., გვ. 37.

<sup>19</sup> Г. Лордкипанидзе, დასახ. ნაშრ., გვ. 122, 123.

<sup>20</sup> იქვე

<sup>21</sup> დ. კაქარავა, თ. ლორთქიფანიძე... დასახ. ნაშრ., ვანი IV, გვ. 31.

<sup>22</sup> იქვე, გვ. 21.

<sup>23</sup> იქვე, გვ. 25 და შემდ.

<sup>24</sup> თ. ლორთქიფანიძე, ვანის ნაქალაქარი, ვანი III, გვ. 14.

<sup>25</sup> შდრ. დ. კაქარავა, თ. ლორთქიფანიძე... დასახ. ნაშრ., გვ. 37.

ტერაკოტული ქანდაკება. „მოედნის“ გაგრძელებაზე ჩრდილოეთით დადასტურებულია დიდი რაოდენობით შეწირულ ცხოველთა ძვლები<sup>26</sup>.

მთელი ამ არქეოლოგიური მონაპოვრის, „ახვლედიანების გორის“ ზედა და ცენტრალურ ტერასებზე გამოვლენილი საკულტო-რიტუალური დანიშნულების ძეგლებს, განხილვა გვაფიქრებინებს, რომ ვანის ქვეყნის ერთერთი მთავარი სალოცავი ზატი ძველთაგანვე (ყოველ შემთხვევაში წინარეანტიკური ხანიდან მაინც) „ახვლედიანების გორად“ წოდებულ ბორცვზე არის საგულისხმებელი. როგორც ჩანს, უკვე ძვ. წ. VIII—VI სს-ში აქ საკმაოდ დიდი მასშტაბით სრულდებოდა ნაყოფიერების ქალღვთაებისადმი განწესებული კულტ-მსახურება<sup>27</sup>.

ვანის სამლოცველოს საკულტო ცენტრად განვითარების შემდგომი პერიოდი ძვ. წ. V ს-დან იწყება. ამ დროისათვის კოლხეთში დიდი სოციალური და პოლიტიკური ძვრები ხდება: იქმნება საკმაოდ რთული სტრუქტურის საზოგადოება ურთიერთდაპირისპირებული კლასებითა და იერარქიულად დაქვემდებარებული სოციალური ფენებით, სრულდება სახელმწიფოს ფორმირების პროცესი<sup>28</sup>, ყველა ამ ძვრებს, ბუნებრივია, მნიშვნელოვანი ცვლილებები და გარ-

26 დ. კაკაბარავა, ო. ლორთქიფანიძე, დასახ. ნაშრ., გვ. 21, 36.

27 საკულტო ცენტრების არსებობა ძვ. წ. I ათასწლეულის პირველ ნახევარში და უფრო ადრეც (II ათასწლეულის დასასრულს) არქეოლოგიური კვლევა-ძიებით დასტურდება კოლხეთის მეზობლად, შიდა ქართლშიც. ასეთებია ყათნალისხევის, ნაცარგორას (მესამე ფენის) და ხოვლეგორას საწესო კომპლექსები, რომლებიც წარმოადგენენ ნაყოფიერების ღვთაებათა ხატებს, როგორც ფიქრობენ, ისინი უნდა ყოფილიყვნენ ხევის ან ტომის საკულტო ცენტრები, სადაც ტარდებოდა საკმაოდ რთული საწესო რიტუალი ნაყოფიერების გასაზრდელად (ი. კიკვიძე, დასახ. ნაშრ., გვ. 200—208; ავტორი ეყარება დ. ხახუტაშვილის, გ. გობეჯიშვილის, რ. აბრამიშვილის, დ. მუსხელიშვილის, გ. ცეციშვილის ნაშრომებს). გარდა ზემოთ ჩამოთვლილი ძეგლებისა, ძვ. წ. VIII—VII სს. საქართველოს ტერიტორიაზე არსებული ცენტრების შესახებ გარკვეულ წარმოდგენას გვიქმნის გამლისწყაროში (ტრიფონის ველზე) აღმოჩენილ განძში შემავალი ერთი საკულტო დანიშნულების ნივთი, რომელიც სამლოცველოს იმიტაცია უნდა იყოს. ეს ნივთი მოთ უფრო სანტიტრესოა ჩვენთვის, რომ განძი კოლხურ კულტურას განეკუთვნება და უმთავრესად სამეურნეო დანიშნულების ნივთებისაგან შედგება. თვითონ საკულტო ნივთი წარმოადგენს ნალის ფორმის შემოღობილ სარიტუალო მოედნის მოდელს. მოედნის შუაში დგას თაღისებური საკურთხეველი, რომელსაც უკან ედგმის ნალის ფორმისავე კერა. მოედნის სწორ თავში დგას ოთხკუთხა ნაგებობა — ტაძარი. მომრგვალებული ნაწილი მთლიანად უჭირავს შესაწირავად გამზადებულ ცხოველთა (ცხვრების) ფიგურებს. მოედანზე ამართულია 7 ანთროპომორფული ფიგურა (4 მთავანი ითიფალურია). ორი ფიგურა კერის შიგნით აწყვიდა (ი. კიკვიძე, დასახ. ნაშრ., გვ. 223, 224; მ. ხიდაშელი, მატერიალური კულტურის ზოგიერთი ძეგლი როგორც ისტორიული წყარო). ამრგვალ, ეს საკულტო მნიშვნელობის ნივთი შეიცავს ყველა იმ სარიტუალო დანიშნულების ნაგებობის გამოსახულებას და რთული რიტუალის შესრულებისათვის საჭირო კომპონენტებს, რომლებიც ახვლედიანების გორაზე გამოვლენილ ძვ. წ. VIII—VI სს-ის სამლოცველოშია წარმოდგენილი. საწესო რიტუალიც, რომელიც საკულტო ნივთზეა გამოსახული, ისევე როგორც ვანში, ნაყოფიერების ღვთაებისადმი მიძღვნილი ყოველივე ზემოაღნიშნული კიდევ ერთი საბუთია იმის სასარგებლოდ, რომ ვანი, ისევე როგორც შიდა ქართლის ზემოჩამოთვლილი ძეგლები, ძვ. წ. VIII—VII სს-ში სატომო საკულტო ცენტრია („ვანის ქვეყნის“ მთავარი სამლოცველო). მომდევნო პერიოდში (ადრეანტიკური ხანიდან) კოლხეთში დიდი პოლიტიკური გაერთიანების შექმნის შემდეგ, ვანის ეს სამლოცველო უკვე სატომოპოპოლისო მნიშვნელობის საკულტო ცენტრი ხდება. მისი დიდ სატაძრო ცენტრად ფორმირება ამ დროს უკვე აღრეკლასობრივი საზოგადოების წიაღში მიმდინარეობს.

28 საქართველოს ისტორიის ნარკვევები, I, გვ. 410—414; Г. Лордкипანიძე, Колхида в VI—II вв. до н. э., გვ. 77 და შემდ.



დაქმნები უნდა მოეტანა ვანის საზოგადოების ცხოვრებაშიც. და მართლაც, ახალი არქეოლოგიური აღმოჩენების მიხედვით, აღებულ ხანაში (ძვ. წ. V—IV სს.) ვანი წარმოგვიდგება მნიშვნელოვან პოლიტიკურ და ეკონომიკურ ცენტრად მალაღანეთარებული ხელოსნური წარმოებით, ფართო სავაჭრო ურთიერთკავშირებით, ქონებრივად და სოციალურად ძლიერად დიფერენცირებული საზოგადოებით<sup>29</sup>. მაგრამ, მთავარი და არსებითი მაინც ის არის, რომ სოციალურ-ეკონომიკურ ძვრებთან ერთად მნიშვნელოვანი ტეხილი შეინიშნება ვანის საკულტო ცენტრის განვითარებაშიც. ამ დროისათვის (ძვ. წ. V ს.) აქ უკვე არსებობს სატაძრო ცენტრი მკვეთრად ჩამოყალიბებული ქურუმთა ინსტიტუტით, დაკანონებული საკრალურ-რიტუალური წესებითა და ნორმებით. ვანის სატაძრო ცენტრში მიმდინარე ამ პროცესის ნათელსაყოფად ტერასაზე გამოვლენილ საკულტო დანიშნულების ნაგებობებსა და კომპლექსებთან ერთად, რომელთაც, როგორც დავინახეთ, ძვ. წ. VI—V სს.-ში დიდი როლი ჰქონდათ განკუთვნილი ვანის საზოგადოების რელიგიურ ცხოვრებაში, სრულიად განსაკუთრებული მნიშვნელობა ენიჭებათ ახვლედიანების გორაზე გათხრილ ძვ. წ. V—IV სს.-ის წარჩინებულთა მდიდრულ სამარხებს.

თავდაპირველად უნდა შევხვრდეთ ძვ. წ. V ს.-ის შუა ხანებში ცენტრალურ ტერასაზე დაკრძალული წარჩინებული ქალის სამარხეულ ინვენტარსა და დამარხვის რიტუალზე, რომელთა დეტალური განხილვა, საიხეში ამ ბოლო დროს მოპოვებულ ანალოგიურ მასალასთან ერთად, თვალნათლივ გვიჩვენებს ადრენატორი ხანის ვანისა და საირხის საზოგადოების ზედფენის თეოკრატულ ბუნებასა და მის წარმომადგენელთა ახლო კავშირს კულტმსახურებასთან. ამ თვალსაზრისით წარჩინებული ქალის სამარხეული ინვენტარიდან უპირველსად ყურადღებას იქცევს მისთვის ჩატანებული საკულტო ნივთები.

ამ ნივთებიდან აღსანიშნავია თავსამკაული, შედგენილი მსხლისებრი საკიდებსა და ტანდალარული მიძივებისაგან. სპეციალისტთა აზრით, ეს ნივთი ზუსტ პარალელს ვერსად პოულობს. იგი წარმოადგენს წარჩინებული კოლხი ქალის თავისებურ სამკაულს და ადგილობრივ შექმნილ ძეგლთა რიგს მიეკუთვნება<sup>30</sup>. ეს თავსამკაული იმ მხრივ იმსახურებს ჩვენს საგანგებო ინტერესს, რომ იგი დიდ მსგავსებას იჩენს იმავე ცენტრალურ ტერასაზე დაკრძალული „წარჩინებული მეომრის“ (ძვ. წ. IV ს.-ის მესამე მეოთხედი) სამარხში აღმოჩენილ ოფიციალურ საბეჭდავ-ბეჭედზე გამოსახულ ქალ-ღვთაების (თუ ქურუმის ქალის) თავსამკაულთან<sup>31</sup>. ეს მსგავსება, რა თქმა უნდა, შემთხვევითი არ შეიძლება იყოს და უნდა მიგვანიშნებდეს ამ ნივთის საკულტო დანიშნულებაზე, ამასთან მისი მფლობელის კულტმსახურებასთან კავშირზე.

ამაზევე მეტყველებენ წარჩინებული ქალისათვის ჩატანებული რიტუალური დანიშნულების სხვა ნივთებიც (რომლებიც მიცვალებულის თავთან ელავა): ვერცხლის სფერული ჭურჭელი, რომელიც დამწვენებულია ხელაწეული სფინქსების გრავირებული გამოსახულებებით, ასევე ბრინჯაოს მცირე ზომის სიტუ-

29 თ. ლორთქიფანიძე, ვანის ნაქალაქარი, ვანი III, თბ., 1977, გვ. 18—20.

30 ა. ჭყონია, ოქროს სამკაულები ვანის ნაქალაქარიდან, თბ., 1981, ვანი VI, 33.

16—17.

31 მარგ. ლორთქიფანიძე, არქული და „არქაიზირებული“ საბეჭდავი — ბეჭედები ვანისაგან, ვანი II, თბ., 1976, გვ. 136; თ. ლორთქიფანიძე, რ. ფუთურიძე, ვ. თოლოღაძე, ა. ჭყონია, არქეოლოგიური გათხრები ვანში 1969 წელს, ვანი I, თბ., 1972, გვ. 216—217.

ლის ფორმის კურტული, რომლის ძირზე გამოსახულია მზის სიმბოლო-სვასტიკა<sup>32</sup>. სვასტიკებით შემკულია დოლისებური საყიდებისაგან შედგენილი წარჩინებული კოლხი ქალის ყელსაბამიც. აქვეა კოლხური ბრინჯაოს სარიტუალო სიტულები<sup>33</sup>.

საგანგებო ინტერესს იწვევს აგრეთვე წარჩინებული კოლხი ქალის სამარხში ფრთავაშლილი არწივის გამოსახულებიანი ორი ოქროს ფირფიტის აღმოჩენა, რომლებიც უთუოდ სარტყლის მოსართავს წარმოადგენდა. არწივი, როგორც ცნობილია, ძველი აღმოსავლეთის ხალხთა რელიგიური რწმენების მიხედვით „მზის ფრინველია“, მისი სიმბოლოა. იგი ყველგან სამეფო ან საღმრთო ფრინველად ითვლებოდა — ჰერალდიკური მნიშვნელობის მატარებელი იყო<sup>34</sup>. ამავე დროს, ქართულ წარმართულ პანთეონში არწივი უკავშირდებოდა ნაყოფიერების უზენაეს ღვთაებასაც<sup>35</sup>. სამეცნიერო ლიტერატურაში გამოთქმულია მოსაზრება, რომ წარჩინებული კოლხი ქალის სამარხში არწივის გამოსახულებიანი ფირფიტების აღმოჩენა შემთხვევითი არ უნდა იყოს და იგი დაკრძალულის დიდ ძალაუფლებასა და მაღალ მდგომარეობაზე მიგვანიშნებს<sup>36</sup>. ჩვენი აზრით, არწივის გამოსახულებიანი ფირფიტების კავშირი მზისა და ნაყოფიერების ღვთაებათა კულტებთან, წარჩინებული ქალის ძალაუფლების თეოკრატიულ ხასიათზედაც უნდა მეტყველებდეს.

ზემოდასახელებული ქალის კუთვნილებას ვანის საზოგადოების უზენაეს კულტმსახურთა ფენისადმი, რომლის რელიგიურ ცხოვრებაში მზის თაყვანისცემას და მასთან დაკავშირებულ ცერემონიალებს დიდი ადგილი ეჭირა, უნდა მოწმობდეს სამარხში ჩატანებული ოქროს დიადემა, რომელზედაც ცხოველთა ჰიეროგლიფების წარმოდგენილი დაბალი რელიეფით. ერთ ფირფიტაზე ორი ლომი დასძგერებია ქურციკს, მეორე ფირფიტაზე — ორი ლომი ხარს<sup>37</sup>. რაკი ლომი ძველ ხალხებში მზისა და სინათლის განსახიერებდა იყო მიჩნეული, ზოგიერთი მკვლევარი ფიქრობს, რომ წარჩინებული ქალის დიადემაზე მოთავსებული გამოსახულებიანი წარმოდგენენ მზისა და სიბნელის, სიცოცხლისა და სიკვდილის ჰიეროგლიფების სიმბოლოს<sup>38</sup>. ამასთან, გამოთქმულია ვარაუდი, რომ აღნიშნული დიადემები საგანგებოდ მზადდებოდა დასაკრძალავი რიტუალისათვის<sup>39</sup>. არსებობს სხვა მოსაზრებაც, რომლის თანახმად კოლხეთის დიდებულითა სამარხებში აღმოჩენილი დიადემები წარმოდგენენ წარჩინე-

<sup>32</sup> ო. ლორთქიფანიძე, რ. ფუთურიძე, ვ. თოლორაძე, ა. ქუონია, არქეოლოგიური გათხრები ვანში 1969 წელს, ვანი I, თბ., 1972, გვ. 213, 238.

<sup>33</sup> იქვე, გვ. 214, 223.

<sup>34</sup> A. Roos, L'aigle du culte solaire syrien, RA, 6-e série, t XXXVI, 1950 (octobre-décembre); მარგ. ლორთქიფანიძე, არქეოლოგიური და „არქაიზირებულო“ საბავშვო-ბეჭდები ვანიდან, გვ. 161, 162.

<sup>35</sup> Г. Лордкипанидзе, К истории древней Колхиды, Тб. გვ. 124; он же, Колхида в VI—II вв. до н. э., გვ. 122.

<sup>36</sup> ა. ქუონია, დასახ. ნაშრ., გვ. 52.

<sup>37</sup> ო. ლორთქიფანიძე, ვანის ნაქალაქარი, ვანი I, გვ. 12, 13.

<sup>38</sup> იქვე, შენ. გვ. 13.

<sup>39</sup> ო. ლორთქიფანიძე, ვანის ნაქალაქარი, შენ 31, გვ. 13; ა. ქუონია, დასახ. ნაშრ., გვ. 16.

ბულობის ნიშანს<sup>40</sup>. ჩვენი აზრით, ზემოაღნიშნული ოქროს დიადემა ვანის უზენაეს კულტმსახურთა ფენის წარმომადგენლის ხელისუფლების ინსიგნია უნდა იყოს და მისი დანიშნულება მხოლოდ დასაკრძალავ რიტუალში მონაწილეობით არ უნდა განისაზღვრებოდეს. საქსებით დასაშვებია, რომ წარჩინებული კოლხი ქალი მას სიცოცხლეში ატარებდა, როგორც განსაკუთრებული ღირსებისა და უზენაესი ქურუმის ნიშანს ვანის საკულტო ცენტრში შესრულებულ საკრალურ ცერემონიალებსა და საზეიმო პროცესიებზე გამოსვლისას (როგორც ამას ადგილი ჰქონდა პონტოს კომანას სატაძრო გაერთიანებაში. სტრაბონის გადმოცემით, კომანას ქურუმი დიადემას წელიწადში ორჯერ იყვებდა, ისიც მხოლოდ ღმერთქალისათვის მიძღვნილ საზეიმო ცერემონიალის შესრულების დროს<sup>41</sup>).

გარდა მზის სიმბოლოებით დამშვენებული საკულტო დანიშნულების ნივთებისა, წარჩინებული კოლხი ქალის უმაღლესი კულტმსახურთა წრისადმი კუთვნილებას უნდა მოწმობდეს, აგრეთვე, მის სამარხში აღმოჩენილი არაერთი ნივთი, შემკული ნაყოფიერების ქალღვთაების — დიდი დედის კულტთან დაკავშირებულ ცხოველთა და ფრინველთა გამოსახულებებით: ერთ-ერთი ოქროს ყელსაბამის საკიდები ვაფორმებულია ვერძის თავების სახით<sup>42</sup>, ხოლო ვერძი, ცხვარი ძველ კოლხთა წარმოდგენებში სიმბოლოა ნაყოფიერებისა, მოსავლიანობისა და სხვა. აღსანიშნავია აგრეთვე წარჩინებული ქალის სამარხში ფრინველის ფიგურებიანი სამკაულის (საყურების, ყელსაბამის) ჩატანება<sup>43</sup>. დადგენილია, რომ სამკაულთა მორთულობაში ამ ელემენტის შეტანა მათ საკულტო დანიშნულებაზე მიუთითებს და ფრინველთა ეს გამოსახულებებიც უკავშირდებიან ბუნების დიდი დედის კულტს<sup>44</sup>.

ნაყოფიერების ღვთაებასთან დაკავშირებული საკულტო ნივთების ჩატანება სამარხში ვანის საზოგადოების თეოკრატული ზედაფენის წარმომადგენლისათვის საესკებით ბუნებრივი ჩანს, რადგან ვანში (ისევე როგორც მთელ კოლხეთში), აღრიდანვე იკვეთება ნაყოფიერებისა და ბუნების მფარველი ქალღვთაების, იგივე ღმერთების დიდი დედის კულტი, რომლის იკონოგრაფია ქალის მცირე ზომის ქანდაკებებით არის წარმოდგენილი ვანში, საირხეში, ურგეში, ქუთაისში აღმოჩენილი წინა და ადრეანტიკური ხანის ქალის ტერაკოტული ფიგურები დაკავშირებულნი არიან დიდი დედის კულტთან და ბუნების მფარველ ძალას განასახიერებენ<sup>45</sup>. დიდი დედა, რომელიც სიმბოლოა ბუნების ნაყოფიერებისა, ვანის საზოგადოების ერთ-ერთი მთავარი ღვთაებაა კოლხეთის სამეფოს აყვავების ხანაშიც. როგორც ვარაუდობენ, ამ დროს იგი სახელმწიფო კულტის მნიშვნელობასაც იღებს<sup>46</sup>. ნაყოფიერების ღვთაების თაყვანისცემის

40 ი. გ ა გ ო შ ი ძ ე, ითხვისის სამარხი, აკად. ს. ჯანაშიას სახ. საქართველოს სახელმწიფო მუზეუმის მოამბე, ტ. XXV—B, 1968, გვ. 34.

41 Strabo, XII, III, 32

42 ა. ჭ ყ ო ნ ი ა, დასახ. ნაშრ., გვ. 37.

43 ი ქ ვ ე, გვ. 37, 38.

44 ი ქ ვ ე.

45 კოლხური დიდი დედაღვთაების შესახებ დაწერილებით იხ. თ. მიქელაძის ნაშრომი — კოლხეთის ადრერკინის ხანის სამაროვნები, თბ., 1985, გვ. 62—67.

46 ამის დასტურია კოლხური ტრიობლების შუბლზე არსებული ქალის გამოსახულება, რომელსაც ბ. კუფტინი, სავსებით მართებულად, დიდი დედაღვთაების გამოსახულებად მიიჩნევს.

ოფიციალურ რელიგიად აღიარებას ადრეანტიკური ხანის ვანის ქალაქში ადასტურებს „წარჩინებული მეომრის“ — დედატოსის ხელისუფლების ინსიგნიაზე — ოფიციალურ საბეჭდავ-ბეჭედზე მცენარეულ სამყაროსთან დაკავშირებული ქალღვთაების გამოსახვა<sup>47</sup>.

ნაყოფიერების კულტის პარალელურად ადრეანტიკური ხანის ვანში (ისევე როგორც კოლხეთის სხვა ცენტრებში), დასტურდება ციურ მნათობთა, განსაკუთრებით სოლარული ღვთაების თაყვანისცემა. წარჩინებული ქალეზის საკულტო ნივთების მზის სიმბოლოებით (სვასტიკებით, ლომის, არწივის გამოსახულებებით) უხვად შემოკბა, როგორც ზემოთ აღვნიშნეთ, ამ დროს დამახასიათებელი ჩანს ვანის თეოკრატიული ზედაფენის ყოფისათვის, რაც თავის მხრივ, ამ საზოგადოებაში ასტრალური პანთეონის მყარი რელიგიური სისტემის არსებობის მაუწყებელია.

არქეოლოგიური და ეთნოგრაფიული მონაცემების საფუძველზე გამოთქმულია მოსაზრება, რომ ასტრალური რწმენა-წარმოდგენების განვითარებასთან ერთად საქართველოს მიწათმოქმედ საზოგადოებაში შეინიშნება ნაყოფიერების ქალღვთაებისა და მზის კულტების შერწყმა, რაც მათი ფუნქციონალური თანხვედრით იყო გამოწვეული (მზე, ხალხის დაკვირვებით, არის ნაყოფიერების მთავარი წყარო)<sup>48</sup>.

მზისა და დიდი დედის, ნაყოფიერების ქალღვთაების კულტების ფუნქციონალური შერწყმის პროცესი ვანშიც დასტურდება და იგი აირეკლება ამ ღვთაებათა სიმბოლოებშიც. არწივის, ლომის, ცხენის, მხედრის გამოსახულებანი, ერთი მხრივ, უკავშირდებიან ნაყოფიერების ღვთაების, დიდი დედის კულტს, მეორე მხრივ კი ციურ მნათობს — მზეს განასახიერებენ. ხშირად ცხენის სახით გამოიხატებოდა მზე, ანდა მზის სიმბოლოს-სვასტიკას ათავსებდნენ ცხენის გამოსახულებაზე<sup>49</sup>.

ამრიგად, წარჩინებული კოლხი ქალის სამარხული ინვენტარის განხილვის იმ დასკვნამდე მივყავართ, რომ მისთვის ჩატანებული ნივთებისა და საკაუზის საკმაოდ დიდი ნაწილი საკულტო-რიტუალური დანიშნულებისაა, რაც თავისთავად მტყვევლებს მისი ძალაუფლების თეოკრატიულ ხასიათზე, როგორც ზემოთ შევნიშნეთ, წარჩინებული კოლხი ქალის ვანის უზენაეს კულტმსახურთა ფენისადმი კუთვნილებას უნდა მოწმობდეს მის დაკრძალვის დროს შესრულებული რიტუალიც. სამარხში, რომელშიც იგი ესვენა კიდევ აღმოჩნდა სამი ადამიანის ჩონჩხი ნაკლებად მდიდრული ინვენტარით, მის გარეთ კი ცხე-

ნედა (Б. А. Куфтин, Материалы к археологии Колхиды, I, Тб., 1949, გვ. 253-254). იხ. აგრეთვე Г. Лордкипანიძე, დასახ. ნაშრომი, გვ. 117, 131. აქვე აღნიშნულია, რომ ანტიკური ხანის კოლხური მითოლოგიის მიხედვით, დედამიწა — გვა თვლებოდა ვეველა ღვთაების წარმომშობად (მთავარ ღვთაებად). გვას აპოლონიოს როდოსელი „არგონავტიკაში“ ღმერთების დედასაც უწოდებს (Г. Лордкипანიძე, Колхида..., გვ. 121).

<sup>47</sup> მარგ. ლ ო რ თ ქ ი ფ ა ნ ი ძ ე, არქაული და „არქაიზირებული“ საბეჭდავი — ბეჭდები ვანიდან, გვ. 144.

<sup>48</sup> ი. კ ი ვ ე ძ ე, დასახ. ნაშრ., გვ. 161.

<sup>49</sup> ი. გ ა გ ო შ ი ძ ე, ადრეანტიკური ხანის ძეგლები ქსნის ხეობიდან, თბ., 1964, გვ. 36; ო. ლ ო რ თ ქ ი ფ ა ნ ი ძ ე, ვანის ნაქალაქარი, ვანი I, გვ. 17; თ. შ ი ქ ე ლ ა ძ ე, დასახ ნაშრ., გვ. 67.

ნის ჩონჩხი<sup>50</sup>. წარჩინებული ქალის თანმხლებ ორ ქალს ვერცხლისა და ოქროს სამკაულთან (სამაჯურები, საყურეები, ყელსაბამები და სხვ.) ერთად აღმოაჩინდათ ვერცხლის დიადემები (ამათგან მეორე მიცვალებულს — ორი ერთად). შესამე მიცვალებულს, მხოლოდ ოქროს ერთადერთი საყურე ჰქონდა. ზოგიერთი მკვლევარი ვარაუდობს, რომ ეს თანმხლები ქალები იყვნენ მთავარი მიცვალებულის დაახლოებული პირნი, პირადი მოახლებები, რომელთაც წარჩინებული ქალის სიკვდილის შემდეგ გაინაწილეს მისი ბედი<sup>51</sup>. აღნიშნული მოსაზრების თანახმად, მიუხედავად ამ ქალთა „სოციალური პოზიციებისა“ და მათი პრივილეგიური მდგომარეობისა (სხვა მონამხეველებთან შედარებით), ისინი მაინც ეკუთვნიან კოლხთა საზოგადოების უფლებამოკლებულ (უუფლებო) ფენას — მონებს<sup>52</sup>. ამასთან შენიშნულია ისიც რომ ქალების ჩონჩხზე არ ჩანს მათი იძულებითი დახოცვის რაიმე კვალი, ამიტომ სავსებით შესაძლებელია, რომ აქ შესრულებული იყო ნებაყოფლობითი მკვლელობის რაღაც საგანგებო წესი, რიტუალი<sup>53</sup>.

ჩვენი აზრით, წარჩინებული ქალის თანმხლები ორი პირის სახით საქმე უნდა გვქონდეს არა მონა-მხეველებთან, მოახლებებთან, რომლებიც წარჩინებული ქალის სიკვდილის შემდეგ „ი ქეყნად“ სამსახურისათვის ნებაყოფლობით თან გაჰყვნენ თავიანთ მბრძანებელს, არამედ საზოგადოების ეკონომიკურად საკმაოდ დაწინაურებულ და უფლებრივად სოციალური კიბის არც თუ ისე დაბალ საფეხურზე მდგომი ფენის წარმომადგენლებთან. ამ პერსონალის მაღალ მდგომარეობაზე (უფლებრივი თვალსაზრისით), უნდა ლაპარაკობდეს მათთვის ვერცხლის დიადემების ჩატანება, რაც ითხვისში აღმოჩენილი ძვ. წ. V ს-ის მეომრის სამარხის მიხედვით თუ ვიმსჯელებთ, ამ დროის კოლხეთის საზოგადოებაში წარჩინებულთა, ან განსაკუთრებით გამორჩეულ პირთათვის განკუთვნილი, მათი დაკრძალვისათვის დამახასიათებელი წესი ჩანს<sup>54</sup>. ამდენად, წარჩინებული კოლხი ქალისათვის ასეთი მაღალი მდგომარეობისა და ღირსების მქონე პირთა ჩატანება სამარხში არ შეიძლება გამოწვეული იყოს მათი უუფლებობით: ჩვენი აზრით, უფრო მართებული და გასაგები იქნება თუ ამ მეტად თავისებურ დაკრძალვის წესს ავხსნით მისი საკულტო ხასიათით. უნდა ვიფიქროთ, რომ წარჩინებული კოლხი ქალისა და მისი თანმხლები პერსონალის დაკრძალვის რიტუალის შესრულების დროს ყველაფერი ვანის საკულტო ცენტრის უზენაესი ღვთაების — ნაყოფიერების ღმერთქალის სახელით ხდებდა და მისი ფუნქციების გაძლიერება-განახლებას ემსახურებდა. სახელდობრ, უმაღლესი ქურუმი ქალის (მთავარი მიცვალებულის) დაკრძალვისას ვა-

50 ო. ლორთქიფანიძე, რ. ფუთუჩიძე, ვ. თოლორაძე, ა. ჰუნი, არქეოლოგიური გათხრები ვანში 1969 წელს, ვანი I, გვ. 213.

51 Г. Лордкипанидзе, Колхида в VI—II вв. до н. э., გვ. 76. წარჩინებული ქალის მოახლებად მიაჩნია მასთან დაკრძალული ქალები ო. ლორთქიფანიძესაც (ვანის ნაქალაქარი, ვანი I, გვ. 13, შ. 31).

52 Г. Лордкипанидзе, დასახ. ნაშრ., გვ. 76.

53 იქვე.

54 იქვე.

ნის სატაძრო ცენტრის ღვთისმსახურებაში მყოფი ღირსეული წევრები საკუთარი ნება-სურვილით ნაყოფიერებასა და მის ღვთაებას ეწირებიან მსხვერპლად. ექვი არ არის, ეს პირნი ვანის ტაძრის ჩვეულებრივი საღვთო მონები, მისი მომსახურე პერსონალის რიგითი წევრები არ არიან, არამედ მთავარ კულტმსახურთან ახლომდგომი, ღმერთქალის მსახურებაში მყოფი, დიდგვაროვნთა წარმომადგენელი, რომლებიც სიცოცხლეშიც უმნიშვნელო როლს არ ასრულებდნენ ვანის ქალაქის რელიგიურ ცხოვრებაში<sup>55</sup>. ჩვენი აზრით, აღნიშნულ ქალთა კატეგორიას უნდა მივაკუთვნოთ ამ ბოლო ხანებში ვანში (ახლელდინების გორაზე) აღმოჩენილ სატაძრო დადგენილებაში (ძვ. წ. III ს.) გამოჩენილი მოხსენებული „ქალები“ („γυναίκα“)⁵⁶.

კულტმსახურ ქალთა ამავე კატეგორიას ეკუთვნოდნენ, ჩვენი აზრით, სტრაბონთან მოხსენიებული არმენიელთა უწარჩინებულესი გვარების წარმომადგენელი, რომელნიც ქალღვთაების მსახურებისათვის იყვნენ შეწირულნი ანაიტისის ტაძრისათვის. სტრაბონი მოგვითხრობს მათი საღვთო პროსტიტუციის შესახებ. „მათში კი კანონი იყო, რომ დიდხანს უნდა ემეძავნათ ქალღმერთის (მსახურებში) მყოფთ. ხოლო ამის შემდეგ შეეძლოთ ქორწინება“<sup>57</sup> — აღნიშნავს ზერძენი გეოგრაფი. ექვი არ არის, რომ საღმრთო პროსტიტუცია და ქალთა მსხვერპლად შეწირვაც ქალღვთაების სახელით ხდებოდა და მის მსახურებას ისახავდა მიზნად<sup>58</sup>.

ღვთაებისათვის ადამიანის (მეფის, უფლისწულის, ქურუმის და საზოგადოების სხვა წევრთა) მსხვერპლად შეწირვის წესი მსოფლიოს არაერთი ხალხის რელიგიურ წარმოდგენებსა და ყოფაში არის ფიქსირებული. ადამიანს მსხვერპლად სწირავდნენ ასტრალური პანთეონის უზენაეს ღმერთებს მზესა და მთვარეს, ასევე ნაყოფიერების ღვთაებებს. საქართველოში, ისევე როგორც საბერძნეთში, შორეულ წარსულში, გადმოცემის მიხედვით, დადასტურებულია უფლისწულის ღვთაებისათვის მსხვერპლად შეწირვის ჩვეულება<sup>59</sup>. ცნობილი

<sup>55</sup> ამ მხრივ საეხებით სწორად მიგვაჩნია გ. ლორთქიფანიძის შენიშვნა, რომ რელიგიური თვალსაზრისით ასეთი ზედრი — მსხვერპლად შეწირვა — უმაღლეს ნეტარებად უნდა ყოფილიყო მიჩნეული (Г. Лордкипаниძე, Колхида в VI—II вв до н. э., გვ. 76).

<sup>56</sup> თ. ყაუხჩიშვილი, ვანში აღმოჩენილი ახალი ბერძნული წარწერა. მოხსენება წაკითხული აკად. ს. ყაუხჩიშვილის დაბადების 90 წლისთავისადმი მიძღვნილ სამეცნიერო სესიაზე, რომელიც ჩატარდა 1985 წლის 24 დეკემბერს საქართველოს სსრ მეცნ. აკად. გ. წერეთლის სახ. აღმოსავლეთმცოდნეობის ინსტიტუტში.

<sup>57</sup> Strabo XI, 14,16. თ. ყაუხჩიშვილი, სტრაბონის გეოგრაფია, თბ., 1957, გვ. 198.

<sup>58</sup> სტრაბონის გეოგრაფიაში დატულია მეორე საყურადღებო ცნობაც; ბერძენი ავტორი იბერიის საზღვარზე მდებარე მთვარის სალოცავის აღწერილობაში (XI, 4, 7) იხსენიებს ტაძრის მიწებს, რომელთაგან მრავალი შთავონებულნი, წინასწარმეტყველებენ ხოლმე. ამით შორის ის, ვინც უფრო მეტად იქნება შთავონებული, ღმერთქალის სამსხვერპლოსთან მსხვერპლად ეწირება (თ. ყაუხჩიშვილი, სტრაბონის გეოგრაფია, გვ. 134, 135).

<sup>59</sup> „მოქცევაჲ ქართლისაჲში“ აღნიშნულია, რომ ქართლში არამაზ და ზადენის გარდა... იყვნენ კერპნი სხუანიცა სამეფონი: გაცი და გა. და შეიწიროდა მათა ერთი სეფექული ცეცხლითა დაწეულ და მტუერი გარდაბნეულ თავსა კერპისასა“ (ნინოს ცხოვრება, შატბერდის კრებული X საუკუნისა, თბ., 1979, გვ. 338).

ბერძნული მითოლოგიური გადმოცემის მიხედვით, თესალიის მეფის ათამანტის ვაჟი ფრიქსე სწორედ მოსავლიანობისათვის მსხვერპლად შეწირვის შიშით გამოექცა დედინა-

ინგლისელი მკვლევარი ჯ. ფრეზერი ნაყოფიერების ღვთაებისათვის ადამიანთა მსხვერპლად შეწირვის წესის კვლევა-ძიებამ იმ დსკვენამდე მიიყვანა, რომ მსხვერპლად მოტანის წესი ადამიანებისა, რომელთაც მიაწერდნენ ღვთაებთან სიახლოვეს, კავშირს ანუ ღვთითშთაგონებას, გავრცელებული იყო მრავალ ქვეყანაში. ამ რიტუალის დედაზრი, მისი დაკვირვებით, იმაში მდგომარეობს, რომ ძველი ხალხების წარმოდგენით ნაყოფიერების ღვთაება (ისევე როგორც ბუნება) მოკვდავია, იგი შეიძლება დაბერდეს და ამის გამო დაკარგოს თავისი ფუნქციები. ამიტომ საჭიროა პერიოდულად მისი ძალების განახლება, ისევე როგორც ამას ბუნებაშიც აქვს ადგილი (მცენარეული სამყაროს ყოველწლიური კვდომა და კვლავ აღდგენა). ნაყოფიერების ღვთაებისადმი მიძღვნილი სამსხვერპლო ცერემონიალებიც ბუნების ამ განახლება-აღორძინებას ისახავს მიზნად. ამ დროს მიწაში ასვენებულ ან ღვთაების გამოსახულებას, ანდა უფრო ხშირად მსხვერპლად შეწირულ ადამიანს, რომელიც ნაყოფიერების ღმერთთან არის დაკავშირებული, მის მსახურებაშია, ღვთით შთაგონებულია და ამდენად მისი წარმომადგენელია<sup>60</sup>. ღმერთის გამოსახულების, ან მისი განმსახივრებელი, მსხვერპლად შეწირულ ადამიანის დაკრძალვის რიტუალში რომ, მართლაც, ეს აზრი უნდა იყოს ჩაქსოვილი, ამის დასტური ვაწი, ახვლედიანების გორის ზედა ტერასზე მამაკაცი ღვთაების ითიფალური რკინის ქანდაკების ქურუმ ქალთან ერთად დაკრძალვის ფაქტია (სამარხი ძვ. წ. III ს-ეს განეკუთვნება)<sup>61</sup>. სამეცნიერო ლიტერატურაში საკვებით სწორად არის შენახული, რომ ეს ნაყოფიერების წრის ღვთაებაა, რომლის ქანდაკების დაკრძალვა ქურუმი ქალის გვერდით ბუნების კვდომისა და აღდგენას, მის აღორძინებას უკავშირდება. ასე რომ აქ სრულდება ამ ღვთაებისა და მისი კულტმსახურის სიკვდილისა და მათი გამოტირების მისტერია<sup>62</sup>.

ამრიგად, როგორც დაინახეთ, წარჩინებული ქურუმი ქალები და ტაძრის, ღვთის მსახურებაში მყოფი პერსონალი (ახალგაზრდა ქალები), რომელნიც მსხვერპლად ეწირებოდნენ ნაყოფიერების ღვთაებას, დამახასიათებელი არიან ვანის საზოგადოების რელიგიური ცხოვრებისათვის. უნდა ვიფიქროთ, რომ ელინისტურ ხანაში უმაღლეს კულტმსახურის დაკრძალვის რიტუალში შეწირულ ქალთა ადგილს ნაყოფიერების ღვთაების ქანდაკება იკავებს.

ზემოთ განხილული ძვ. წ. V ს-ის შუა ხანების წარჩინებული კოლხი ქალის სამარხის გარდა ადრეანტიკური ხანის ვანის სატაძრო ცენტრში კულტმსახურთა ფენის წარმომადგენელთა შესახებ საყურადღებო მონაცემებს შეიცავს ახვლედიანების გორის ქვედა ტერასზე (მის ჩრდილო-აღმოსავლეთ ნაწილში) გამოვლენილი მეორე წარჩინებული ქალის მდიდრული სამარხიც, რომელიც

ცვალს კოლხეთში (ა. უ რ უ შ ა მ ე, ძველი კოლხეთი არგონავტების თქმულებაში, თბ., 1964 გვ 350—351). ახალი წელთაღრიცხვის პირველ საუკუნეებში ახალგაზრდა ქალებს ნაყოფიერების ღვთაებისათვის ყოველწლიურად მსხვერპლად შეწირვის წესი გაღმონათვის სახით კვლავ განაგრძობდა არსებობას ბეოტიის ქალაქ ორქომენში. საგულისხმო აქ ის არის, რომ მსხვერპლად შესაწირავი ქალი იმ სამეფო გვარის ჩამომავალი უნდა ყოფილიყო, რომელიც თავის წარმომავლობით ორქომენის ლეგენდარულ მეფეს მინიას უკავშირდებოდა (Джеймс Джордж Фрезер, Золотая ветвь, М., 1983, გვ. 277, 278).

<sup>60</sup> Дж. Дж. Фрезер, Золотая ветвь, гв. 160, 266, 277, 535—554.

<sup>61</sup> Б. ზოტარიანი, ვანის არქეოლოგიური შესწავლის ისტორია, ვანი I, თბ., 1972.

<sup>62</sup> Г. Лордкипанидзе, К истории древней Колхиды, гв. 123. გ. ლორთქიფანიძის ვარაუდით, ეს ითიფალური ქანდაკება დიონისეს, ატის-აღონის-ოზირისის ტიპის ღვთაებათა წრეს განეკუთვნება.

ძვ. წ. IV ს-ის პირველი ნახევრით თარიღდება. მის ინვენტარშიც მკვეთრად გამოიყოფა საკულტო-რიტუალური დანიშნულების ნივთები, რომლებიც ამავე დროს დიდ მსგავსებას აქვლანებენ ძვ. წ. V ს-ის წარჩინებული ქალის სამარხში აღმოჩენილ ნივთებთან. ასეთებია: გრებილი რკალიანი ოქროს დიადემა, რომელზედაც აგრეთვე ლომებია გამოსახული (ორი ლომი თავს ესხმის შუაში მოქცეულ ტახს)<sup>63</sup>; ვარდულებით, სვასტიკებით და ფრინველთა ფიგურებით დამშვენებული ოქროს სამკაული, ორი ცალი ფრთავაშლილი არწივის გამოსახულება<sup>64</sup>. საგანგებო ინტერესს იწვევს აგრეთვე ოქროს საყურეები, რომლებიც შემკულია ოთხთავა ბაქანზე (საომარ ეტლზე?) მდგომი წყვილი მხედარით. მათ თავზე, ზოგიერთი მკვლევარის ვარაუდით, უწესრიგოდ გაბნეული ცვარათი მუზარადია გამოყვანილი<sup>65</sup>.

აღსანიშნავია ისიც, რომ ზემოვანხილული მეორე წარჩინებული ქალის სამარხის ახლოს აღმოჩნდა ვერცხლისა და ბრინჯაოს ნივთები, რომელნიც, ნ. ხოშტარიას ცნობით, იმეორებენ ოქროს სამკაულთა ნივთების ფორმას<sup>66</sup>. ამის საფუძველზე გამოითქვა მოსაზრება, რომ ამ წარჩინებულ ქალთანაც დაკრძალული უნდა ყოფილიყო მისი „მოახლე“<sup>67</sup>. ზემოთ განხილული ძვ. წ. V—IV სს-ის ორი მდიდრული სამარხეული ინვენტარი, რომელიც თითქმის ერთნაირ და ერთი დანიშნულების ნივთებს შეიცავს, საფუძველს გვაძლევს ეს მეორე წარჩინებული ქალიც უმაღლეს კულტმსახურთა წრის წარმომადგენლად მივიჩნიოთ (არ არის გამორიცხული, რომ მის მახლობლად დაკრძალული პირი ღვთის მსახურებაში მყოფი პერსონალის იმავე კატეგორიას ეკუთვნოდა, რომელსაც ძვ. წ. V ს-ის წარჩინებულ კოლხ ქალთან დაკრძალულნი განეკუთვნებოდნენ. თუმცა მასალის ნაკლებობის გამო დაბეჭდვით ამგვარი მტკიცების საფუძველი ჩვენ არ გვაგაჩნია)<sup>68</sup>.

ჩვენ მიერ ზემოთ გამოთქმულ მოსაზრებებს ვანის წარჩინებულ ქალთა და მათთან ერთად დაკრძალულ პირთა შესახებ მეტ დამაჯერებლობას ჰმატებენ უკანასკნელ წლებში საჩხერის რაიონის სოფელ საირხეში გამოვლენილი

<sup>63</sup> რ. ფუთურძე, ნ. ხოშტარია, ა. ჭყონია, ვანის ნაქალაქარის ჩრდილო-აღმოსავლეთ ნაწილში 1961—1963 წლებში ჩატარებული არქეოლოგიური თხრის შედეგები, ვანი I, თბ., 1972, გვ. 113, 114.

<sup>64</sup> იქვე, გვ. 114, 115.

<sup>65</sup> Г. Лордкипанидзе, Колхида в VI—II вв. до н. э., გვ. 90.

<sup>66</sup> Н. Хоштария, Археологические раскопки в Вани (Предварительное сообщение), Кавказский археологический журнал, II, თბ., 1962, გვ. 71.

<sup>67</sup> Г. Лордкипанидзе, დასახ. ნაშრ., გვ. 90.

<sup>68</sup> ვაში გამოვლენილი ძვ. წ. V—IV სს-ის მდიდრული სამარხებისა და აქ დაკრძალულთა სოციალური რაობის შესწავლისადმი მიძღვნილ ერთ-ერთ ნაშრომში, რომელიც რუსულ ენაზე გამოქვეყნებული კრებულში „ვანი III“, ო. ლორთქიფანიძე გამოსთქვამდა მოსაზრებას, რომლის თანახმად ვანის წარჩინებული ქალების (ძვ. წ. V—IV სს-ის) სამარხები ეკუთვნიან საზოგადოების უმაღლესი და უფროდ ყველაზე შეძლებულთა ფენის წარმომადგენლებს, რომელთაც ხელთ ეპყრათ ქურუმის ფუნქციებიც (Отар Лордкипанидзе, Ванское городище, раскопки, история, проблемы. Статья вторая, ვანი III, გვ. 164), მაგრამ ამ მრავალმხრივ საყურადღებო დაკვირვებამ არ პოვა ასახვა არც ზემოაღნიშნული ნაშრომის დასკვნით ნაწილში, სადაც ვანის განვითარების ძირითადი ეტაპების დახასიათება წარმოდგენილი და არც მის სხვა გამოკვლევებში, რომლებშიც ადრეანტიკური ხანის ვანის ისტორია და მისი საზოგადოების სოციალური წყობის საკითხებია განხილული.



ადრეანტიკური ხანის (ძვ. წ. V—IV სს.) სამარხები, რომლებიც დაქრძალვის რიტუალით, ასევე მიცვალებულთათვის ჩატანებული ინვენტარით დიდ მსგავსებას იჩენენ ვანის წარჩინებული ქალების ამავე ხანის სამარხებთან. უკანასკნელი წლების არქეოლოგიური აღმოჩენა საირხში მით უფრო მნიშვნელოვანია ჩვენ მიერ ზემოთ წამოჭრილი საკითხების შესწავლისათვის, რომ, საირხის მახლობლად აღმართულ გორებზე (სახოველე და სხვ.) მოპოვებული მასალისა და ადგილ ლომინაურში ადრე ჩატარებული კვლევა-ძიების შედეგების საფუძველზე სამეცნიერო ლიტერატურაში გამოითქვა მოსაზრება, რომლის თანახმად ამ ტერიტორიაზე ძვ. წ. I ათასწლეულის შუახანებიდან არსებობდა არა მხოლოდ დიდი ქალაქური ტიპის დასახლება, არამედ ყვირილის ხეობის უმნიშვნელოვანესი საკულტო-რელიგიური ცენტრიც ძლიერი სატაძრო ორგანიზაციით<sup>69</sup>. მართლაც, ლომინაურში აღმოჩენილი დიდი სატაძრო ნაგებობის ნაშთები, მის შიგნით ფიქსირებული ადრეანტიკური და ელინისტური ხანის კერამიკული ნაწარმი, ქვისაგან გამოკვეთილი ლომის თავების ქანდაკებების ფრაგმენტები, მახლობლად მეორე ნაგებობაში გამოვლენილი ნაყოფიერების კულტთან დაკავშირებული სხვადასხვა საგნები, აქვე ლომინაურში შემთხვევით აღმოჩენილი არქიტექტურული დეტალები — თეთრი მარმარილოს მსგავსი კირქვისაგან გამოთლილი ტაძრის სვეტების ბაზები (თუ კაპიტელები), უთუოდ იმის მაჩვენებელი უნდა იყოს, რომ საირხე-ლომინაურში ნაყოფიერების ღვთაების სახელზე არსებულ რაღაც დიდსა და ძველ სატაძრო ცენტრთან უნდა გვეკონდეს საქმე. აქ მოპოვებული საკულტო საგნების (ქვისაგან გამოკვეთილი ფალიური სიმბოლოების, განაყოფიერების აქტისა და სიცოცხლის ხის გამოსახულების) მიხედვით გამოთქმულია აზრი, რომ ამ ღვთაებაში გამრავლებისა და დოვლათიანობის მფარველი ღმერთქალი — დიდი დედა უნდა იგულისხმებოდეს<sup>70</sup>. ზოგიერთი მკვლევარი აქ აღმოჩენილი ლომის თავების გამოსახულებათა გამო იმასაც ვარაუდობს, რომ ლომინაურში არსებული ტაძარი მზის ტაძარი უნდა ყოფილიყო<sup>71</sup>. უკანასკნელ წლებში სოფელ საირხეში მიკვლევული და გამოვლენილი ძვ. წ. V—IV სს-ის მდიდრული სამარხების განხილვისას ჩვენ დავინახავთ, რომ აქ, ისევე როგორც ვანში, მართლაც, დასტურდება ნაყოფიერების ქალღმერთის და ასტრალური კულტების (მზის, მთვარის) თაყვანისცემის თანარსებობა. როგორც უკვე აღინიშნა, ეს ახლადაღმოჩენილი აკლდამები გარკვეული თვალსაზრისით დიდ მსგავსებას იჩენენ ვანის სინქრონულ სამარხებთან.

69 ვ. ნა დ ი რ ა ძ ე, ყვირილის ხეობის არქეოლოგიური ძეგლები, თბ., 1975, გვ. 80 და შემდ. აქვე ავტორი იმასაც აღნიშნავს, რომ საირხის საკულტო ცენტრი ძველსა და ძლიერი ტრადიციების საფუძველზე უნდა იყოს აღმოცენებული. იგი იმ სატაძრო ორგანიზაციათა რიგს უნდა ეკუთვნოდეს, რომელნიც უძველეს სსოფლო-სატაძრო თემებში ჩაისახნენ და განვითარდნენ (ვ. ნა დ ი რ ა ძ ე, დასახ. ნაშრ., გვ. 138—140). საირხის მახლობლად მდებარე ვეშაპიძის, საბაღურის გორებზე წინა და ადრეანტიკური ხანის ფენებში გამოვლენილია თიხისაგან გამოქარაჭილი ქალ-ღვთაების ქანდაკებები, აქვეა ნაყოფიერების ღვთაებისადმი შეწირული ცხოველთა მცირე ქანდაკებები და სხვ. მთელი ეს მასალა მოწმობს, რომ ნაყოფიერებისა და განაყოფიერების სიმბოლო თაყვანისცემა გვიანბრინჯაოს ხანისათვის უკვე სავსებით ჩამოყალიბებულია საირხის გარშემო მდებარე გორებზე მსხლამ ინტენსიური მიწათმოქმედების მიმდევარ საზოგადოებაში.

70 ვ. ნა დ ი რ ა ძ ე, დასახ. ნაშრ., გვ. 84—94.

71 ი. კ ი კ ე ი ძ ე, დასახ. ნაშრ., 116.

სოფელ საირხის მახლობლად აღმართული საბადურის გორის დასავლეთ ფერდობზე 1982—83 წწ. გაითხარა აკლდამა. მის ერთ კამერაში დაუკრძალავთ სამი ახალგაზრდა ქალი საკმაოდ მდიდრული ინვენტარით და ძვირფასი აკაზმულობით მორთული 5 ცხენი. სამარხი, როგორც აღინიშნა, ძვ. წ. V ს-ის შუახანებით თარიღდება. ცხენების სამხრეთით მდებარე კამერაში გამოვლენილია კიდევ ერთი სამარხი, სადაც (ქეაყრილის ქვეშე), ოქროს ზოდთან ერთად აღმოჩნდა უძვირფასესი სამკაული, ორი ოქროს სასაფეთქლე, რომელთა საკიდებზე თითოეულზე 22 ვერძის თავის გამოსახულებაა მოთავსებული. აქვეა არწივის თავის მსგავსი გამოსახულებიანი, აფრის მაგვარი ოქროს ნივთი და სხე<sup>72</sup>.

საირხის ზემოაღწერილ სამარხებში ჩატანებული ნივთების განხილვისას უპირველესად ყურადღებას იქცევს ის გარემოება, რომ მიცვალებულთა შემოკრძალვაში იგივე სიმბოლოება ჩაქსოვილი, როგორც ვანის წარჩინებულ ქალთა და მათ თანმხლებ პირთა სამკაულებშია წარმოდგენილი. ასეთია: ნაყოფიერების ქალღვთაების თავყანისცემასთან დაკავშირებული ვერძის თავების გამოსახულებები (რომლებითაც შემკულია საირხის მთავარი მიცვალებულის სასაფეთქლეები და მისი თანმხლები ქალის ოქროს ყელსაბამი), ფრინველის ქანდაკებებით შემკული საყურეები, მზისა და ძალაუფლების სიმბოლოები — ოქროს ფირფიტისაგან გამოკვეთილი არწივის გამოსახულებები (ცხენების აკაზმულობასა და მთავარი მიცვალებულის ინვენტარში). ნიშანდობლივია აგრეთვე მზისებრი ვარდულებით და ნახევარმთვარისებრი გამოსახულებებით საყურეების შემკობა. მთელი ამ მასალიდან ჩანს, რომ სამარხში ჩასატანებელი ნივთების შერჩევას (ისევე, როგორც სიცოცხლეში მათ ტარებას ზემოაღნიშნულ პირთა მიერ), შემთხვევითი ხასიათი არ ჰქონია, მათ ნებისმიერ მდიდრულ სამკაულს კი არ ატანენ, არამედ ნაყოფიერებისა და ასტრალურ ღვთაებათა თავყანისცემასთან დაკავშირებულ საკულტო-რიტუალური დანიშნულების ნივთებს. იგივე ითქმის საირხის აკლდამაში აღმოჩენილ ვერცხლის დიადემებზე, რომლებიც ანალოგიას ჰპოვებენ ვანში წარჩინებული ქალის სამარხში აღმოჩენილ ვერცხლის დიადემებთან.

მკაცრად დაწესებული რელიგიური ნორმების დაცვა კიდევ უფრო თვალნათლივ ვლინდება საირხის დიდგვაროვანთა დაკრძალვის რიტუალშიც (რომელიც აგრეთვე მკვეთრად გამოხატულ საკულტო ხასიათს ატარებს). აქ, ისევე როგორც ვანში, ჩვენი აზრით, სახეზეა ქურუმთა წრის წარმომადგენლის დაკრძალვასთან ერთად მასთან ახლომდგომ, წარჩინებულთა ფენიდან გამოსულ და ტაძრის მსახურებაში მყოფ ქალთა მსხვერპლად შეწირვა მოსავლიანობისა და ნაყოფიერებისათვის. ამ შემთხვევაში საკულტო-რიტუალური მნიშვნელობა აქვს აგრეთვე მდიდრულად აკაზმული ცხენების მსხვერპლად შეწირვა. როგორც ზემოთაც აღვნიშნავდით, ცხენი ერთდროულად ნაყოფიერების მომნიშვნელო წყაროს — მზის ცხოველიცაა და ნაყოფიერების მფარველი დედაღვთაების ერთ-ერთ ნთავარ ატრიბუტადაც გვევლინება. საირხეში, საბადურის გორაზე მიცვალებულთა დაკრძალვისას შესრულებული ცერემონიის დიდ მასშტაბებზე და მის საკულტო დანიშნულებაზე ნათლად მეტყველებს სამარხში 70 ლიტრიანი სპილენძის სქელფურცლოვანი ფირფიტებისაგან დაშვადებული

<sup>72</sup> ქ. ნადირაძე, საირხე — ქართული კულტურის უძველესი კერა, ვახ „კომუნისტი“, 1983 წ., 16 ნომბერი.

სარიტუალო ჭურჭლის ჩატანება<sup>73</sup>. ზემოთქმულთან დაკავშირებით დიდი ინტერესს იწვევს აგრეთვე იმავე საბადურის გორაზე, აკლდამიდან 20 — ოდე მეტრის დაშორებით გამოვლენილი მოედანი (4×4 მ), სადაც დაკრძალვის დროს სრულდებოდა საკულტო რიტუალი. ფიქსირებულია ჩაფრთხილ ცეცხლში ძვრფასი ჭურჭლისა და სამკაულის შეწირვა, არწივის გამოსახულებათა მიმოზნევა. აქვე გათხრილია 11 მეტრის სიღრმის სარიტუალო დანიშნულების ორმო<sup>74</sup>.

ადრეანტიკური ხანის კოლხეთის (საირხის, ვანის) საზოგადოების წარჩინებულთა ფენის ხელისუფლების თეოკრატიული ხასიათისა და ამ საკულტო ცენტრებში მოქმედი მტკიცედ დაკანონებული საკრალურ-რიტუალური წესების არსებობის დასადგენად არანაკლები მნიშვნელობა აქვს იმავე საბადურის გორის ჩრდილოდასავლეთ ნაწილში 1985 წელს მიკვლეულ კიდევ ერთ მდიდრულ სამარხს, რომლის კამერა ორი ნაწილისაგან შესდგებოდა. კამერის ჩრდილოეთ ნაწილში ემარხა მდიდრულად შეკული სამი ადამიანი, ხუთი ცხენი და სამი ძაღლი, კამერის სამხრეთ ნაწილში კი დაკრძალული იყო მთავარი მიცვალებული<sup>75</sup>. სამწუხაროდ, ადამიანთა ნეშტისაგან ძალიან ცოტა რამ შემოინახა, რაც დიდად აბრკოლებს ამ პიროვნებათა განსაზღვრას, მაგრამ, როგორც თვით სამარხში, ისე მის ზემოდან გაკეთებული ქვაყრილის გათხრის დროს მოპოვებული მასალის განხილვა გვარწმუნებს, სამარხეული ინვენტარის შერჩევისა და საკრალური რიტუალის შესრულების მხრივ, აქაც ისეთივე საკულტო წესებია დაცული, როგორც საბადურის გორის დასავლეთ ფერდობზე ღვთისმსახურ ქალთა დაკრძალვისას<sup>76</sup>.

ვანისა და საირხის მასალების ერთობლივმა კვლევამ გვიჩვენა, რომ საირხის მიდამოებში გამოვლენილი არქეოლოგიური ძეგლები მნიშვნელოვნად ავსებენ ახვლედიანების გორაზე გათხრილი ძვ. წ. V—IV სს-ის მდიდრული სამარხებისა და ძვ. წ. VI—V სს-ის საკულტო დანიშნულების ნაგებობათა საფუძველზე შექმნილ სურათს ვანის ძველი ქალაქის რაობის შესახებ. ირკვევა, რომ ადრეანტიკურ ხანაში აქ უკვე არსებობენ არა მხოლოდ მნიშვნელოვანი ქალაქები, არამედ დიდი საკულტო ცენტრებიც საკმაოდ განვითარებული სატაძრო ორგანიზაციული ფორმებით; ჩამოყალიბებულია ქურუმთა სოციალური ფენა, სრულდება რთული საკრალური ცერემონიალები დადგენილი ნორმების მიხედვით. ამასთან დაკავშირებით საგულისხმო ფაქტად გვეჩვენება ისიც, რომ როგორც ვანში, ისე საირხეში მოქმედებს დაახლოებით ერთი და იგივე რიტუალური წესები, რომელშიც მონაწილეობენ მთავარი ქურუმი, ღვთით შთაგონებული ქალები და სხვ. რელიგიური ცერემონიალებიც ერთი და იმავე ღვთაებათა კულტებს ეძღვნება<sup>77</sup>.

<sup>73</sup> ჯ. ნადირაძე, საირხე — საქართველოს უძველესი ქალაქი, ვახ. „კომუნისტის“, 1985 წ., 21 ნომბერი.

<sup>74</sup> იქვე.

<sup>75</sup> ჯ. ნადირაძე, საირხე — საქართველოს უძველესი ქალაქი. აქვე გვინდა შევნიშნოთ, რომ ძალიან კავკასიის უძველესი ტომების წარმოდგენით წმინდა ცხოველი იყო.

<sup>76</sup> იქვე.

<sup>77</sup> ანალოგიური ვითარება არსებობდა ძველთაგანვე მცირე აზიის თეოკრატიულ გაერთიანებებში. სტრაბონის ვაღმოცემით, პონტოს სატაძრო ქალაქ კომანაში, ისევე როგორც დიდი კაპადოკიის ამავე სახელწოდების სატაძრო გაერთიანებაში, თავყვანს სცემდნენ ერთი და იმავე ქალღვთაებას, აქური ტაძრები ერთმანეთის მსგავსად იყო აგებული, ერთნაირი იყო საღვთო წეს-ჩვეულებანი, ღვთითშთაგონება, და ქურუმთა მიმართ დაწესებული პატივი; ანალოგიურად ტარდებოდა საკრალური ცერემონიალებიც (Strabo, XII, 3, 2).

ამრიგად, „ახვლედიანების გორისა“ და საირხე-ლომინაურის არქეოლოგიური ძეგლების შესწავლას იმ დასკვნისაკენ მივყავართ, რომ ადრეანტიკურ ხანაში აქ არსებული საკულტო ცენტრები უძველესი სამლოცველოებისა და მათ გარშემო შემოკრებილი თემების წიაღში ისახებიან, ხოლო ადრეკლასობრივი საზოგადოების ჩამოყალიბების კვალდაკვალ (ძვ. წ. VI—V სს.) საუსებოთ განვითარებულ ორგანიზაციულ ფორმებს იღებენ. როგორც საფიქრებელია, ამ დროისათვის ტაძრების ხელში თავმოყრილია რიონის შუა წელსა და ყვირილის ხეობის გასწვრივ განლაგებული, მევენახეობა-მეღვინეობით განთქმული, ნაყოფიერი მიწების საკმაოდ დიდი ნაწილი. მართალია, ტაძრის მიწა თავდაპირველად თემისაა<sup>78</sup>, მაგრამ ტაძარს შეფარებული, თემის სათავეში მდგომი კულტმსახური — თეოკრატიული ზედაფენა ყოველ ღონეს ხმარობს ამ მიწის ფონდისა და მისი შემოსავლის საკმაოდ ნაწილის მისათვისებლად, რის გამო პირველ კერძო მემამულედ სწორედ ეს ფენა გამოდის<sup>79</sup>. სტრაბონის ცნობების თანახმად, მცირე აზიის სატაძრო გაერთიანებაში საღვთო ნაკვეთი და ქურუმის მიწა, ზათზე მსხდომი მრავალრიცხოვანი ტაძრის მონებითა და მომსახურე პერსონალით, ქურუმთა შემოსავლის წყაროდ იყო გადაქცეული. უზენაესი კულტმსახური ფლობდნენ აურაცხელ სიმდიდრეს (XII, II, 36).

ვანისა და საირხის (საბადურის გორის) ძვ. წ. V—IV სს-ის წარჩინებულთა მდიდრული სამარხები, რომლებიც, ჩვენი აზრით, უმაღლეს ქურუმთა ფენის წარმომადგენლებს ეკუთვნოდათ, მოწმობენ, რომ ანალოგიური ვითარება შეიძლება ვივარაუდოთ ადრეანტიკური ხანის კოლხეთის საკულტო ცენტრებში<sup>80</sup>.

ადრეულ ხანაში, ქვეყანაში სახელმწიფოს წარმოქმნამდე ტაძარი მნიშვნელოვანი პოლიტიკური ძალაცაა. ტაძარი (ხატი) ის ცენტრია, რომელიც თავის ნებას უმორჩილებს, აწესრიგებს და მართავს ხატის გარშემო შემოკრებილი თემის ცხოვრებას. შესაბამისად, კულტმსახური ადრეიანვე ახდენენ ხელისუფლების უზურპაციას, ითვისებენ თემის ყოველ საქვეყნო საქმის წარმოებას და თავის ხელში აერთიანებენ საერო და სასულიერო ფუნქციებს<sup>81</sup>. ამას მოსდევს კულტმსახურების ერთი დაწინაურებული სახლის პრივილეგიულ ქცევა, რაც მომავალში მის მიმკვიდრებობითაც მოასწავებს. მსგავსი სიტუაცია იქმნება, ჩანს, კოლხეთის სამეფოს შექმნამდე ვანის სამლოცველოს ირგვლივ მდებარე „ქვეყანაშიც“. ამ თვალსაზრისით სრულიად განსაკუთრებული მნიშვნელობა ენიჭება ვანის მახლობლად, სოფელ სულორში აღმოჩენილ ძვ. წ. VII ს-ის ბრინჯაოს ცულს, რომლის ყუბზე მოთავსებულია წყვილი მხედრის გამოსახულება. ორივე მხედარს თავზე მუზარადი ახურავს. ერთ-ერთ მათგანს მარჯვენა ხელში (საღვთო?) კვერთხი უჭირავს. მხედრების ამ გამოსახულებას

78 სასოფლო და სატაძრო თემი თავდაპირველად ერთმანეთს ემთხვევა. ვ. მელიქიშვილის აზრით, „ძველი კართლი თემი სატაძრო თემი ხანს“ (საქართველოს ისტორიის ნარკვევები, I, თბ., 1970, გვ. 497), იხ. აგრეთვე А. Р. Периханиян, Храмовые объединения Малой Азии и Армении, М., 1954, გვ. 83, 173.

79 ს. ჯანაშია, საქართველო ადრეული ფეოდალიზაციის გზაზე, შრომები, I, თბ., 1949, გვ. 155, 169; ი. კიკვიძე, დასახ. ნაშრ., გვ. 117.

80 ამაზე არაირიდაპირ მითითებებს სტრაბონის ცნობაც კოლხეთის მეზობლად, მოსხთა ქვეყანაში არსებული, ოდესღაც სიმდიდრით განთქმული, ლეკეთიას სამლოცველოს ორჯერ გაძარცვის შესახებ, ვერ ბოსლორის მფის ფარნაკეს, შემდეგ კი მითრიდატე პერგამონელის მიერ (Strabo, XI, 2, 17) (იხ. საქართველოს ისტორიის ნარკვევები, I, გვ. 494, 495).

81 ი. კიკვიძე, დასახ. ნაშრ., გვ. 115, 119, 145.

მკვლევარნი უკავშირებენ ნაყოფიერების ქალღმერთების — დიდი დედის კულტს<sup>82</sup>, რომლის თაყვანისცემა ჯერ კიდევ წინარეანტიკური ხანის ვანში დასტურდება ახვლედიანების გორის ცენტრალურ ტერასაზე გამოვლენილი სამლოცველოს ნაშთებით (ამის შესახებ დაწვრილებით ზემოთ გვექონდა საუბარი). ერთი მხრივ, მხედართა ფიგურებში ჩაქსოვილი ეს სემანტიკა (ღმერთების დიდი დედის კულტთან კავშირი), ხოლო მეორე მხრივ, მათი ატრიბუტები — საბრძოლო აღჭურვილობის შემადგენელი ნაწილი — მუზარადი და ძალაუფლების ნიშანი — კვერთხი, თვალნათლივ უნდა მიუთითებდეს ცულის მფლობელის როგორც საკულტო, ისე საერო ფუნქციებზე. მხედრების ამ გამოსახულებაში, ჩვენი აზრით, ასახვას პოეზებს წინარეანტიკურ ხანაში „ვანის ქვეყნის“ დაწინაურებული გვარის (თეოკრატიული ზედაფენის) წარმომადგენლის ხელში საკულტო და საერო ფუნქციების თავმოყრის ფაქტი.

ზემოთქმული უფლებას გადალევს ვიფიქროთ, რომ კოლხეთის სამეფოს წარმოქმნის წინა ხანაში (ძვ. წ. VII—VI სს.) და მისი არსებობის ადრეულ ეტაპზე, „ვანის ქვეყნის“ საზოგადოების განვითარება კულტმასხურებისა და საქვეყნო საქმეთა გამგებლობის საქეს ეკონომიკურად და სოციალურად დაწინაურებული გვარის წარმომადგენელთა ხელში აქცევს. აღებულ ხანაში მათი სოციალური აღზევების ყველაზე მძლავრი საშუალება სწორედ კულტია და ტაძარი.

ამრიგად, საფიქრებელია, რომ ვიდრე კოლხეთში სახელმწიფო საბოლოოდ ჩამოყალიბებულ სახეს მიიღებდა, ტაძარსა და მის სათავეში მდგომ თეოკრატიულ ზედაფენას უკვე მნიშვნელოვანი როლი ჰქონდა მოპოვებული კოლხეთის საზოგადოების ცხოვრებაში. ვანსა და საირხეში გამოვლენილი ძვ. წ. IV და III სს-ის წარჩინებულ მეომართა სამარხების კვლევა-ძიების შედეგები, ამავე ხანის საკულტო და საფორტიფიკაციო დანიშნულების ნაგებობანი და სხვა მასალა შესაძლებელს ხდის თვალი გავადევნოთ ვანისა და საირხის საკულტო-საქალაქო ცენტრების განვითარებისა და აქ მსხდომი მმართველი ზედაფენის ევოლუციის, მისი თეოკრატიული ხელისუფლების კიდევ უფრო გაძლიერების პროცესს კოლხეთის სამეფოს აყვავებისა და მის შემდგომ ხანაში. მაგრამ ამ საკითხების შესახებ ჩვენ ცალკე წერილში გვექნება საუბარი. აქ კი გვინდა შევნიშნოთ შემდეგი:

ვანის სატაძრო ცენტრის წარმოქმნა-განვითარების ზემოთ წარმოდგენილი პროცესი, როგორც ირკვევა, დამახასიათებელი იყო მცირე აზიის (კაპადოკიის, პონტოს, ფრიგიის) სატაძრო გაერთიანებებისთვისაც, რომელთაც აგრეთვე უძველეს სამლოცველოებსა და მათ ირგვლივ კონცენტრირებულ სასოფლო (-სატაძრო) თემებში უდევთ სათავე. სამეცნიერო ლიტერატურაში შენიშნულია, რომ ერთ-ერთი პირველ ნიშანთაგანი, რომელიც მცირე აზიის სხვადასხვა პოლიტიკური ფორმის მქონე სატაძრო გაერთიანებას ერთმანეთთან „ანათესავებს“, სწორედ მათი გენეზისის ერთიანობაა<sup>83</sup>. გარდა ამის, მცირე აზიის სატაძრო გაერთიანებების შესახებ სტრაბონთან დატული ცნობების შესწავლამ

<sup>82</sup> О. Д. Лордкипанидзе и Т. Микеладзе, Колхида VII—VI вв. до н. э., მოხსენება განხილული შავიზღვისპირეთის ძველი ისტორიის პრობლემისადმი მიძღვნილ IV საკავშირო სიმპოზიუმზე (წყობილება, 1985 წ.).

<sup>83</sup> А. Г. Периханян, Храмовые объединения Малой Азии и Армении, М., 1959, გვ. 83, 173.

ისიც გვიჩვენა, რომ ეს გაერთიანებანი, რომლებიც კანონზომიერად ვითარდებიან თეოკრატიული თემებისა და მათი სამლოცველოების ნიადაგზე, ჩვეულებრივ, არ შეიძლება აღმოცენდნენ ამა თუ იმ პოლიტიკური ცენტრის, ან საეკლესიო ქალაქის საფუძველზე. თუმცა, სატაძრო გაერთიანებად ჩამოყალიბების შემდეგ, ხელშემწყობ პირობებში, ისინი სავსებით შესაძლებელია, მნიშვნელოვან პოლიტიკურ-ადმინისტრაციულ და საეკლესიო ცენტრებადაც განვითარდნენ<sup>84</sup>.

კოლხეთის სატაძრო ცენტრების წარმოქმნის საკითხის განხილვასთან დაკავშირებით უნდა გავიხსენოთ აგრეთვე ბერძნულ მწერლობაში (სტრაბონთან) შემონახული ტრადიცია, რომელიც კოლხეთის მახლობლად უძველესი სატაძრო ცენტრების დაარსებას მიაწერს არგონავტების ლაშქრობის წინარე ხანის მითური გმირის — ფრიქსეს სახელს. ერთ-ერთი ასეთი საკულტო ცენტრი ყოფილა ფრიქსოპოლისი — „ფრიქსეს ქალაქი კოლხიდის საზღვარზე“<sup>85</sup>. მეორე სატაძრო ცენტრი ფრიქსეს მიერ დაარსებული ლევკოთეად წოდებული სამლოცველო და მისი სამისნო სტრაბონის მოხსენებული აქვს კოლხეთის მოსაზღვრე მოსხიკეში<sup>86</sup>. ეჭვი არ არის, აღნიშნული სატაძრო ცენტრების წარმოქმნის დაკავშირება ძველთაძველი გმირის, კოლხეთის მეფის აიეტის სიძის — ფრიქსეს სახელთან იმ რეალურად არსებული ვითარების გამოძახილი უნდა იყოს, რომ ეს ტაძრები შორეულ წარსულში აღმოცენდნენ. ამას გარდა, ეს გადმოცემა, რომელიც აღნიშნული ტაძრების დაარსებას ფრიქსეს მოღვაწეობას მიაწერს, იმითაც იქცევს ყურადღებას, რომ ძველი ბერძნული ტრადიციის მიხედვით, ფრიქსე ვერძის აღზრდილია, ვერძი მისი მფარველია<sup>87</sup>, ხოლო თვით ვერძი, ცხვარი და საწმისი ძველ ხალხებში უპირველესად სიმბოლოა ნაყოფიერებისა, დოვლათიანობისა და სხვ<sup>88</sup>. ამდენად, სტრაბონთან დაცული გადმოცემის თანახმად, ფრიქსეს აქტიური როლი ლევკოთეას სამლოცველოს და ფრიქსეპოლისის წარმოქმნა-დაარსებაში, სავსებით შესაძლებელია, მიგვანიშ-

<sup>84</sup> მ. ი ნ ა ძ ე, მცირე აზრის სატაძრო ქალაქების წარმოქმნა -განვითარების საკითხისათვის სტრაბონის ცნობების მიხედვით, ივ. ჯავახიშვილის დაბადების 100 წლისთავისადმი მიძღვნილი საიუბილეო კრებული, თბ., 1976, გვ. 136—144.

<sup>85</sup> Strabo, I, 2, 39, XI, 2, 11, 18. სტრაბონის დროს ეს ქალაქი, კარგად გამაგრებული და უკვე იდევსად წოდებული, იბერიის ეუთვნოდა.

<sup>86</sup> გვაქვს საფუძველი ვიფიქროთ, რომ ლევკოთეად და ფრიქსეპოლისად წოდებული სამლოცველოები მათი არსებობის ადრეულ ეტაპზე კოლხეთის ფარგლებში შედიოდნენ ს. ჯ ა ნ ა შ ი ა, ფეოდალური ურთიერთობის წარმოშობისათვის საქართველოში, „შრომები“, II, თბ., 1952, გვ. 154; Г. Лордкипанидзе, Колхиды..., გვ. 22). აქვე უნდა აღინიშნოს ისიც, რომ ზოგიერთი მკვლევარი სტრაბონისეულ ლევკოთეას აიგივებს ვანის სატაძრო ცენტრთან (О Д Лордкипанидзе, К локализации „Τό της Λευκοθέας“ Ίερών, ВДИ, 1972, №2 მაგრამ ამ საკითხის თაობაზე სამეცნიერო ლიტერატურაში არსებობს სხვა მოსაზრებებიც (იხ. ნ. ხ ა ნ ა რ ა ძ ე, საქართველოს ძველი ისტორიის ეთნო-პოლიტიკური პრობლემები, თბ., 1984, გვ. 58—70). 1985 წელს ვანში აღმოჩენილი ბერძნული წარწერის მიხედვით, ელინისტურ ხანაში ვანის სახელწოდება იყო „სურის“ „სური“ (თ. ყ ა უ ხ ჩ ი ა შ ვ ი ლ ი, ვანში აღმოჩენილი ახალი ბერძნული წარწერა, მოხსენება).

<sup>87</sup> აქ. უ რ უ შ ა ძ ე, ძველი კოლხეთი არგონავტების თქმულებაში, გვ. 375.

<sup>88</sup> გ. გ ი ო რ გ ა ძ ე, „საწმისი“ ხეთურ წყაროებში და მისი ანტიკური პარალელები, კლსუ შრომები. 227, 1982, გვ. 288, 289.

ნებდეს ნაყოფიერების კულტის დიდი მნიშვნელობაზე ამ სატაძრო ცენტრებში<sup>89</sup>. ყველაფერი ეს, ჩვენი აზრით, კარგად ეხმაურება კოლხეთისა და მის სატაძრო ცენტრებში (ვანი, საირხე და სხვ.) ნაყოფიერების ღვთაების თაყვანისცემის განსაკუთრებული პოპულარობის ფაქტს, რაც არქეოლოგიური აღმოჩენებითაც დასტურდება (გავისხენით ვანისა და საირხის წარჩინებულ ქურომ ქალთა სამარხებში ვერძის თავის გამოსახულებიანი სამკაულების სწორი აღმოჩენა)<sup>90</sup>.

М. П. ИНАДЗЕ

## ХРАМОВЫЕ ЦЕНТРЫ ДРЕВНЕЙ КОЛХИДЫ

Резюме

В статье дана попытка в свете новых археологических открытий в Вани (Ахвледиа небис гора) и Саирхе (Сабадурис гора) заново осмыслить до сих пор еще слабо разработанные, существенные вопросы истории древней Колхиды: генезис храмовых центров, роль храмов в социально-политической жизни колхидского общества в VII—IV вв. до н. э., характер власти правящей верхушки и т. д. Результаты исследования приводят к выводу, что храмовые центры Вани и Саирхе-Ломинаури зарождаются с ранней эпохи (VIII—VII вв. до н. э.), в местной среде, на основе существующих здесь еще в предантичную эпоху святилищ и объединенных вокруг них сельских (храмовых) общин. К V в. до н. э., с завершением формирования раннеклассового общества, храмовые центры Вани и Саирхе принимают вполне развитые организационные формы, с институтом жрецов, со сложной системой сакральных ритуалов и установленными нормами культослужения. Выясняется также, что совершавшиеся в этих двух центрах Колхиды ритуальные обряды подчинялись одним и тем же религиозным нормам, основная идея которых заключалась в усилении и обновлении функций божества плодородия.

В VI—IV вв. до н. э. Вани и Саирхе представляли собой не только храмовые центры, но и довольно значительные города, широко втянутые в политическую и экономическую жизнь страны.

<sup>89</sup> ახ. წ. I ს-ის რომელი ავტორის პომპონიუს მელას ცნობით, რომელიც ძველ იონიურ წყაროებსა და გადმოცემებს უნდა ემყარებოდეს, ქალაქ ფასისში არსებობდა ფრიქსეს ტაძარი (P o m p. M e l a, De Chorographia, 1, 108). სამეცნიერო ლიტერატურაში გამოთქმულია მოსაზრება, რომ ლევკოთეაში აღგილობრივი ნაყოფიერების ქალღვთაება უნდა იგულისხმებოდეს. ეს სავესებით დასაშვებია, რადგან ლევკოთეა თავისი ბუნებით ქტონიურ ღვთაებებსაც უკავშირდებოდა (Г. Лордкипანიძე, К истории..., გვ. 23).

<sup>90</sup> რა თქმა უნდა, სტრაბონთან შემონახული ყველა ის ცნობა, რომელიც ფრიქსეს თამოლემას შეეხება, არ შეიძლება რეალური სინამდვილის ანარეკლად მივიჩნიოთ. სამეცნიერო ლიტერატურაში კარგად არის შემნახული ის არაერთი უზუსტობა და შეუსაბამობა, რაიმეებიც სტრაბონის დასახელებულ ცნობებში შეინიშნება ლევკოთეას სამლოცველოს ხსენებასთან დაკავშირებით (ნ. ხ ა ზ რ ა ძ ე, დასახ. ნაშრ., გვ. 57—61).

წარმოადგინა საქართველოს სსრ მეცნიერებათა აკადემიის ივ. ჯავახიშვილის სახ. ისტორიის, არქეოლოგიის და ეთნოგრაფიის ინსტიტუტის ძველი ისტორიის განყოფილებამ

## ცნობები და შენიშვნები

მანანა ჭიჭიძე

### ვახტანგ VI-ის დროინდელი ქართლის მოხელეთა საკითხისათვის.

„დასტურლამალის“, ვახტანგის კანონების კოდექსისა და დოკუმენტური მასალის შესწავლის საფუძველზე, სრულად ნათლად გამოჩნდა, რომ ვახტანგ VI-ის თაოსნობით 1704—8 წწ. ქართლში ჩატარებული იქნა უზარმაზარი საკოდიფიკაციო სამუშაოები, რომელსაც სახელმწიფო მექანიზმი წესრიგში უნდა მოეყვანა<sup>1</sup>. უნდა მომხდარიყო თანამდებობრივი რეგლამენტაცია, დადგენილიყო ყველა მოხელეთა უფლება-მოვალეობანი, უნდა მოწესრიგებულყო საგადასახადო-ფისკალური სისტემა, დარგობრივად განაწილებულიყო სახელმწიფო უწყებანი და დანაწილებულიყო ეს დარგები სამოხელეო ფუნქციების განსაზღვრით. ამ საკოდიფიკაციო სამუშაოთა შედეგად ყველა თანამდებობას თავისი მოქმედების კანონი და წესდება დაუმკვიდრდა. რაც შეეხება იმ ფაქტს, თუ რა მიმართულებაში იყო ვახტანგის მეთაურობით შედგენილი „დასტურლამალი“ და ვახტანგის კანონების კოდექსი პრაქტიკულად რეალურ ვითარებასთან და როგორი ზასიათის შედეგი გამოიღო ამ კანონმდებლობამ, ამაზე ერთგვარად პასუხს გვაძლევს ჩვენ ხელთ არსებული დოკუმენტური მასალა, აქტიური მოქმედი სამართლის ძეგლები, რომლებიც ბრძანებების, არზების, ბოძების, ნასყიდობის თუ წყალობის წიგნების სახითაა ჩვენამდე მოღწეული. მინც დგება საკითხი, იყო თუ არა ზედმიწევნით და გარკვეული სიზუსტით განხორციელებული „დასტურლამალი“ და ვახტანგის კანონების კოდექსის მიხედვით სახელმწიფო წყობის დადგენილი, ნორმები. ჩვენ შევეცადეთ ამ კუთხითაც გვეწარმოებინა დაცვირვებანი, წარმოგვიჩინა XVIII ს-ის 1 მეოთხედის მოხელეთა, თანამდებობის პირთა თუ პერსონაჟთა სახელები, რომელთა არსებობა სპეციალურ ლიტერატურაში აქამდე ცნობილი არ ყოფილა. ვახტანგ VI-მ როდესაც მოინდომა სახელმწიფო სამართლის წიგნის შედგენა და სახელმწიფო კოდექსად ჩამოყალიბება, მან თავისი კარისკაცნი და სახელმწიფო თანამდებობის პირნი, ან სახელმწიფო მოხელენი კი არ მოიწვია, არამედ გავლენიანი ფეოდალები, ლათავადო სახლის მეთაურნი და მალალი სასულიერო პირნი — დომენტი კათალიკოსი, არაგვის ერისთავის შვილი მთავარეპისკოპოსი გრიგოლ, მიტროპოლიტ-ეპისკოპოსი, წინამძღვრები, მუსხრანის ბატონი ერეკლე, არაგვის ერისთავი გიორგი, ქსნის ერისთავი დავით, სარდალი ლუარსაბ ორბელიშვილი, ავთანდილ ამილახორი, ერასტი ორბელიშვილი და სხვები<sup>2</sup>.

<sup>1</sup> ივ. ჯავახიშვილი ქართული სამართლის ისტორია, ტ. I; ივ. სურგულაძე, საქართველოს სახელმწიფოსა და სამართლის ისტორიისათვის; 1952, ვ. ვაბაშვილი, დარბაზის რიგის მოხელენი დასტურლამალის მიხედვით; ენი-მკის მოამბე, XIII, 1943; ქართული ფეოდალური წყობილება XVI—XVIII სს., თბ., 1958, გვ. 366—373; III. Месхия, Города и городской строй, Тб. 1957; ი. დოლიძე, სამართლის ძეგლები, I—ტ. 1963; ზ. ჯამბურია, საქ. ისტორიის ნარკვევები, ტ. IV, გვ. 232—37.

<sup>2</sup> „სამართალი ვახტანგ VI-ისა“, ი. დოლიძის გამოცემა, 1981. გვ. 175.



ეს ფაქტი იმაზე მეტყველებს, რომ XVIII ს-ის დასაწყისისათვის ქართლის სამეფოს ცენტრალიზებული სახელმწიფოს შექმნისათვის, კერძოდ სამოხელეო აპარატის გაძლიერებისათვის, ეს მხოლოდ წინ გადადგმული ნაბიჯი იყო, რომ ფაქტობრივად სახელმწიფოს მართვა ხდებოდა, არა სამეფო კარის მიერ დანიშნულ მოხელეთა მიერ, არამედ იმ თავადების ანუ „დარბაზ-ბატონების“ საშუალებით, რომლებმაც ფეოდალური სახელმწიფო XVIII ს-მდე მოიტანეს. „დასტურლამალისა“ და ვახტანგის სამართლის კანონების შედგენა ამ გადადგმული ნაბიჯის რეალიზაცია იყო. როგორც ცნობილია, ქველა დიდი და მნიშვნელოვანი სახელო მანაც ისევ და ისევ საფეოდალო სახლების ზღვით მოექცა. სახელმწიფო თანამდებობანი მემკვიდრეობით კვლავ საფეოდალო სახლებმა დაიმტკიცეს და მთელი სამოხელეო აპარატი გავლენიან თავადთა სამმართველო ასპარეზად იქცა. ამიტომაც საქართველო XVIII ს-ის მეოთხედში რჩებოდა ბატონყმურ-თავადურ დაქსაქსულობის ნიადაგზე დამკვიდრებულ სახელმწიფოდ, რის გამოც ვერ მოხერხდა ხელისუფლების სრული ცენტრალიზაცია.)

როგორც ცნობილია, XVIII საუკუნის დასაწყისში, ვახტანგ VI-ის მეფობის ხანაში, ცენტრალური ხელისუფლებს ვანმტკიცებისათვის ბრძოლას წინ ეღობებოდა, საგარეო პოლიტიკური ფაქტორი — ირან-თურქეთისადმი მორჩილება და ლეკთა თარეში, აგრეთვე გაძლიერებულ სათავადო სახლთა მუდმივი ქიში და მათი სამეფო კარისადმი დაპირისპირება. ორივე ეს ფაქტორი უწყობდა ხელს ქვეყნის მეურნეობის დაქვეითებას, სასაქონლო-ფულად ურთიერთობათა განუფითარებლობას და აძლიერებდა კლასობრივ წინააღმდეგობათა გამწვავებას თავადებსა და ყმა-გლეხებს შორის. თავის მხრივ, კი ყოველივე ეს აძნელებდა ძველი ფეოდალური სამოხელეო აპარატის, ახალი, ბიუროკრატიული აპარატით შეცვლას.)

XVIII ს-ის I მეოთხედისათვის ქართლის სამეფო ხელისუფლებას ვერ მიეცა საშუალება აზნაურობას დაყრდნობოდა, სათავადო-საფეოდალო სახლები დამცრო, მათი გავლენა ქვეყნის მართვის საქმეში შეენელებინა. სათავადო სახლებმა კვლავ შეინარჩუნეს მემკვიდრეობით მიღებული მსხვილი თანამდებობანი და ქვეყნის მართვაში კვლავ აქტიური როლი დაიმკვიდრეს.)

მართალია, „დასტურლამალის“ მიხედვით, საყოლიფიკაციო საქმიანობა ნიშნავდა ცენტრალური ხელისუფლების კონტროლის გაძლიერებას, ცენტრალური სამოხელეო აპარატის გაზრდას, სამოხელეო ფუნქციათა განსაზღვრასა და თანამდებობათა გარკვეულ რიცხობრივ ზრდას, განსაკუთრებით დაბალი რანგის მოხელეთა (მოურავების, მამსახლისების, მდივნების ფუნქციათა გაფართოვებას. მაგრამ ნიშნავდა, რომ არ ხერხდებოდა მემკვიდრეობით მოხელეთა დაწინაურება და მათი რიცხობრივი ზრდა, რომელთაც თავისი პირადი ღირსებებით უნდა მიეღწიათ გარკვეულ თანამდებობრივ აღზევებისათვის (თუ არ გავითვალისწინებთ გამონაკლისებს).)

ვახტანგ VI-ის მოღვაწეობის ხანაში სრულიად ცხადად ჩანს, რომ სამოხელეო დაწინაურება ხდებოდა მხოლოდ და მხოლოდ სოციალურ საფუძვლებზე ამა თუ იმ სათავადო სახლის მეთაურები — ერისთავები, ორბელიანები — ყაფლანიშვილები, ბარათაშვილები, ამილახვრები (სამემკვიდრეოდ იტოვებდნენ ქვეყნის მაღალი თანამდებობის მოპოვების უფლებას. იგივე მომენტი შეინიშნება აზნაურთა ფენაში, მემკვიდრეობით მოხელეობას მრავალსაუკუნოვანი ტრადიცია ჰქონოდა. ამრიგად, XVIII ს. I მეოთხედში არ გახდა შესაძლებელი

თანამდებობათა დანაწილება, პირადი ღირსებისა და ნიჭის მიხედვით, რაც ნაწილობრივ, პეტრე I-ის დროინდელი რუსეთისა და მით უმეტეს, ევროპის ქვეყნებისათვის დამახასიათებელი ფაქტი იყო.<sup>3</sup>

აღსანიშნავია ისიც, რომ XVIII ს. I მეოთხედისათვის ქართლის ცენტრალურმა ხელისუფლებამ ვერ მოახერხა სამოხელეო აპარატის დაქვემდებარება, იმის გამოც, რომ ვერ გახდა შესაძლებელი მოხელეთა მუდმივი ფულადი ჯამაგირის დანიშვნა. ვერ მოხდა მოხელეთა ფეოდალურ-ნატურალური გამოსაღების მთლიანად ფულადი ჯამაგირით შეცვლა, რამაც, ცხადია, ხელი შეუშალა მოხელეთა სრულ დამორჩილებას ცენტრალურ ხელისუფლებისადმი. ეს ფაქტი ისევ და ისევ აიხსნება სასაქონლო მეურნეობის განუვითარებლობით და ფეოდალური ნატურალური რენტის ბატონობით ქვეყნის შიგნით, რომელიც, როგორც აღვნიშნეთ, გაპირობებული იყო საგარეო ფაქტორით. ქართლი ამ დროს ირანის „ველიათად“, მის ვასალურ პოლიტიკურ ქვეყნად ითვლებოდა. ვიანიდან, ყველა ზემოჩამოთვლილი პირობა ძალაში რჩებოდა და ქვეყანა ისევ ფეოდალურ-თავადურ ნიადაგზე განაგრძობდა არსებობას, ქართლში ვერ მოიცილა ფეხი ადგილობრივმა ბიუროკრატიათ.

მაგრამ, მიუხედავად იმისა, რომ ქართლი ირანის დაქვემდებარებულ ე. წ. „ვალს“, ქვეყნის წარმოადგენდა და ამდენად, არსებულ სახელმწიფო პოლიტიკურ ინსტიტუტებს უცხო გავლენა უნდა განეცადა, ისინი მაინც ქართულ, ეროვნულ, ფეოდალურ-საზოგადოებრივ და ეკონომიკურ პირობებში იყვნენ წარმომობილნი და ქართულ სახელმწიფოებრივ წყობას განასახიერებდნენ“<sup>4</sup>. ეს აისახა ვახტანგ VI-ის სახელმწიფოებრივი მოღვაწეობის სხვა საკონდიფიკაციო ხასიათის საშუალებების განხორციელებაში. მაშინ, როდესაც დაისვა საკითხი სამართლის წიგნის შედგენისა, ვახტანგ VI-ე ძირითადად ადგილობრივ ეროვნულ ნიადაგზე წარმომობილ სამართლის ძეგლებს დაეყრდნო. მან მის მიერ შემუშავებული კანონები — „სამართალი ბატონიშვილისა“ ავგო ქართული, ჩვეულებითი — ადათობრივი სამართლის და მართლმსაჯულების საფუძველზე, იმ პროცესუალური სამართლის ამსახველი მასალის გამოყენებით, რომელიც განიხილებოდა და გაირიგებოდა წიგნების სახით იყო შემორჩენილი. ვახტანგის სამართლის ნორმებმა კანონის სავალდებულო ძალა მოიპოვეს და მოქმედნი გახდნენ, როგორც მთელ აღმოსავლეთ, ისე დასავლეთ საქართველოში<sup>5</sup>. უფრო მეტიც, ამ კანონებმა ერეკლე II-ის მოღვაწეობის ხანაშიც იარსებეს და თითქმის მთელი პროცესუალური სამართლის წარმოება ვახტანგის კანონების საფუძველზე წარიმართა<sup>6</sup>.

ქართულ, ისტორიულ წყაროებსა და სპეციალურ ლიტერატურაში აღიარებულია, რომ „დასტურლამალის“ მიხედვით გამოიყვება ორი ტიპის მოხელეები: ცენტრალური ხელისუფლების მოხელენი, ანუ „ღარბაზის რიგის გამრიკ-

<sup>3</sup> М. Богословский, Абсолютная реформа Петра Великого, 1902 г.; И. Кореев — Западно-Европейская монархия XVI—XVIII в. в; С. Тройцкий — Русский абсолютизм и дворянство в XVIII в 1947 г

<sup>4</sup> ვ. გაბაშვილი, „სპარსული დასტურლამალი“, თ.ს.უ. შრომები, XXXV, გვ. 191-192; მისივე „ქართული ფეოდალური წყობილება XVI—XVII სს.“, თბ., 1958, გვ. 370.

<sup>5</sup> ი. დოლიძე, სამართალი ვახტანგ VI-ისა, 1981. გვ. 40, 41 თ. ს. სოხელია, ფეოდალური ხანის დასავლეთ-საქართველოს ისტორიიდან, თბ., 1966, გვ. 115—118.

<sup>6</sup> მ. ქიქოძე, დამამტკიცებელ საბუთთა ისტორიისათვის გვიანფეოდალურ საქ-შ., საქ. მუზეუმის მე-ბე, ტ. XX, 1959.

ენი“ და ადგილობრივ მმართველობის თანამდებობის პირნი — „საქვეყნო გამრიგენი“<sup>7</sup>.

მიუხედავად იმისა, რომ ვახტანგ VI-ის თაოსნობით შედგენილი „დასტურლამალი“ ხელჯოხიანი, ე. ი. საპოლიციო აპარატის მოხელეთა მოვალეობათა დადგენით იწყება, თავისი მნიშვნელობით და თანამდებობების რეალური უფლებებით მას წინ უსწრებს, მმართველობის ადმინისტრაციულ-სამეურნეოსაფინანსო უწყება რომელსაც სახლთუხუცესი განაგებდა. ეს ანგარიშგასაწევი ფაქტია დეცენტრალიზებული სახელმწიფოს დახასიათებისათვის.

ამრიგად, „დარბაზის რიგის“ მოხელეთა შორის XVIII ს. I მეოთხედში, ვახტანგ VI-ის მეფობის დროს უპირველესი მოხელე სახლთუხუცესი იყო. ვახტანგის ჯანიშინობის დროს სამეფო სახლთუხუცესები არიან არაგვის ერისთავი გიორგი და ლუარსაბ ორბელიანი, ლუარსაბ ორბელიანს სამეფო სახლთუხუცესობასთან ერთად ქართლის ადგილობრივი მოხელის — სარდლობაც ეკისრა<sup>8</sup>.

ვახტანგ VI მოღვაწეობის პერიოდში სადღეოფლო სახლთუხუცესთაგან ცნობილია არაგვის ერისთავი თეიმურაზი<sup>9</sup>, ხოლო ევდემოზ კათალიკოსს ჰყავს თავისი სახლთუხუცესი ქაიხოსრო. დომენტი კათალიკოსის დროს კი ჩანან ცნობილი გვარის წარმომადგენლები, პოლიტიკური მოღვაწენი პაპუა, რევაზ და ამილბარ მალალაძენი<sup>10</sup>. მალალაძენი თავისი დიდი ქონებრივი, მატერიალური და სწორედ მოხელეობრივი ძლიერების საფუძველზე ახერხებენ თავადიშვილებისაგანაც ყმა-მამულის შექმნას<sup>11</sup>. მაგ. ამილბარ მალალაძე მცხეთის საკათალიკოსო კათედრის სახლთუხუცესობასთან ერთად თრიალეთის სოფლების მოურაობას მოიპოვებს, ხოლო მოგვიანებით ზერტის მოურაობას იმტკიცებს<sup>12</sup>. აღსანიშნავია, რომ ამილბარ მალალაძე საუფროსოდ იმკვიდრებს მდივან-მორდლობასაც: „უკეთუ ერთმანეთში (სახლისკაცებში) ყმისა თუ სახლობის ბარათი შემორჩომოდათ, წიგნით ამით გავვიცუდებიაო“<sup>13</sup> — დებს შეთანხმებას თავის სახლისკაცებთან ამილბარ მალალაძე. აქედან კარგად ჩანს თუ რამდენად სოციალურად ყმა-მამულის ფლობის იდენტურია მოხელეობა გვიან ფეოდალურ საქართველოში.

ვახტანგ VI-ს მოღვაწეობის პერიოდში ვხვდებით აგრეთვე მთავარეპისკოპოსის სახლთუხუცესს იობას. ანგარიშგასაწევია ის გარემოებაც, რომ ფეოდალური ქართლისათვის და აგრეთვე ვახტანგ VI-ის მოღვაწეობისათვის დამახასიათებელი იყო სათავადოთა სახლთუხუცესობის არსებობა — ციციშვილების — კობიაშვილების, ჯავახიშვილების — კარიჭაშვილების, ამილახვარიშვილების ქარუმიძეების, ნახუცრიშვილების, მუხრანბატონების ზედგინიძეების და სხვ<sup>14</sup>.

7 ვ. გაბაშვილი, ქართული ფეოდალური წყობილება XVI—XVIII სს. 1959 წ.; ივ. სურგულაძე, საქართველოს საილმწიფოსა და სამართლის ისტორიისათვის, 1952, გვ. 155, 384.

8 ხელნაწერთა ინსტიტუტი, ფ. Hd, № 1813; ფ. Sd, № 772; ფ. Hd, № 2678.

9 იქვე, ფ. Hd, № 772; Hd, № 9745; ფ. Sd № 680.

10 საქ. სოც. ისტ. ტ. I, № 259; 262; 264; ხელნაწერთა ინსტ., ფ. Hd, № 9681; ფ. Hd, № 184გ; 1815; ფ. Hd № 968; სამართ. ძეგ., ტ. IV, № 164.

11 ხელნაწერთა ინსტ. ფ. Hd № 9687.

12 იქვე, ფ. Ad № 1774; № 1670.

13 ცსია, ფ. 1448, № 5577.

14 საქ. სოც. ტ. II, № 401; ხელნაწერთა ინსტ., Qd, № 2196; საქ. სოც. II, № 247; ხელნაწერთა ინსტ., ფ. Hd, № 2175; ფ. Qd, № 334.

მუხრანბატონების სახლთუხუცესი დემეტრე ზედგინიძე იღებს დამატებით ციხისძირს, შიოსუბნის და მისაქციელის მოურაობას<sup>15</sup>. დემეტრე თავის სამოხელეო უფლებებს იმტკიცებს „სახელოების დამკვიდრების წიგნით“, სადაც ვკითხულობთ: „ეგ (სახელო) შენ გქონებოდა და შენის სახლისკაცების გაყარა-შიც შენ გამოგყოლებოდა და ამ სახელოებთან ხელი არა ვისა აქვსო“<sup>16</sup>.

ამრიგად, „დასტურლამალის“ მიხედვით, დაკანონებული სახლთუხუცესის თანამდებობრივი რეგლამენტაცია პრაქტიკულად ზედმიწევნით და სიზუსტით არ ზორციელდება. ერთი მოხელეობრივი უფლება იძლეოდა საშუალებას მეორე თანამდებობრივი ფუნქცია განეხორციელებინა,

ამრიგად, ვახტანგ VI-ის მოღვაწეობის ხანაში, როდესაც „დასტურლამალი“ დგებოდა, სახლთუხუცესობა მემკვიდრეობითი თანამდებობა იყო, ხოლო ზოგადად მაინც არ იფარგლებოდა ერთი გარკვეული რეგლამენტაციით. აღსანიშნავია ის ფაქტიც, რომ „დარბაზის რიგის გამრიგე“ — უპირველესი მოხელე — სახლთუხუცესი სხვა სახელოს, ადგილობრივი მმართველობის მოხელის ე. წ. „საქვეყნო გამრიგის“ ფუნქციას იერთებს.

როგორც ვნახეთ, XVIII ს. I ათეულის მოღვაწე სამეფო სახლთუხუცესი ლუარსაბ ორბელიანი ერთდროულად ქართლში სარდლობას ეწევა, ასევე დომენტი კათალიკოსის სახლთუხუცესები — მალაღმენიც სარდლობას კისრულობენ, ხოლო მუხრან-ბატონის სახლთუხუცესი დემეტრე ზედგინიძე ქართლის სოფლების მოურაობასაც ასრულებს.

ამრიგად, „დასტურლამალი“ დაცულ, გამოკვეთილ სამოხელეოს ნორმებში და დღევანდელ ქართულ სპეციალურ ლიტერატურაში აღიარებულ ორ განსხვავებული მმართველობის ცენტრალურ აპარატსა და მმართველობის ადგილობრივ აპარატს შორის სამოხელეო სხვაობა შერყეულია.

სახლთუხუცესის უპირველეს დაქვემდებარებულ მოხელედ მიჩნეულია ნაზირი, რომელიც ლიტერატურაში სამ სახელწოდებას ატარებს: სალაროს, ქარხნის და ჩარფა ნაზირის<sup>17</sup>. ნაზირებს უშუალოდ სახელმწიფო გადასახადების დროული აკრეფა ევალებოდათ, ხოლო ნაზირთა ასეთი დანაწევრება XVIII ს. I ნეოთხედის დოკუმენტურ მასალაში არ გვხვდება, ჩვენ ვხვდებით ოთარ და ედიშერ ნაზირებს<sup>18</sup>. ედიშერ ნაზირი შალიკაშვილია<sup>19</sup>, რომელიც ნაზირობასთან ერთად „ტაშირის ჰაიდარბეგის ნემლობას და გულთაფის სოფლების“ მოურაობას ეწევა<sup>20</sup> ასევე ოთარ ნაზირი მდივნობას კისრულობს<sup>21</sup>. სამეფო ნაზირები, გარდა ვახტანგის მოღვაწეობის დროს ჩანან ავალიშვილთა-ორბელიანთა ნაზირები ფარემუზა და დიმიტრი<sup>22</sup> და სარდლის ნაზირი თაყა<sup>23</sup>. ნაზირებს გარდა თავის ძირითად დაკისრებული ვალდებულებისა მოსამარტოობასაც ეწეოდნენ<sup>24</sup>.

15 ხელნაწერთა ინსტ., ფ. Hd, № 214.

16 იქვე, Qd, № 1457; ცსია, ფ. 1448, № 829.

17 ივ. სურგულაძე, დასახ. ნაშრ., გვ. 183.

18 ხელნაწერთა ინსტ., ფ. Sd, № 58, 769; ფ. Hd, № 201; 549; სოც. ისტ. I, 151.

19 ცსია, ფ. 1450, დ. 37, 22.

20 ხელნაწერთა ინსტ., ფ. Hd, № 2143.

21 დოკ. სოც. ისტ. I, № 158; ხელნაწერთა ინსტ., ფ. Hd, № 8541.

22 ხელნაწერთა ინსტ., ფ. Hd, № 457; საქ. სიძგ. II, № 200; სოც. ისტ. I, № 151.

23 ცსია, ფ. 1448, № 2840.

24 ხელნაწერთა ინსტ., ფ. Ad, № 1647; ფ. Hd, № 465; Sd, 777, 619, 797.

ამრიგად, ნაზირობა მოქმედი იურიდიული დოკუმენტების მიხედვით სამეფო, სათავადო სახლის და ზოგჯერ სასარდლოს თანამდებობაა და გარკვეულ შემთხვევაში, დამატებით სხვა სამეურნეო ფუნქციის მატარებელიც. მას მემკვიდრეობა, მეღალობა, მოურაობა, მიდინობა და ერობისმკრეფელობა აკისრია, რაც გვაფიქრებინებს, რომ „ღარბაზის რიგის მოხელეთა“ და „საქვეყნო გამრიგე“ მოხელეთა ფუნქციების თანხრომა შესაძლებელი ხდება.

ცნობილია, რომ სახლთუხუცესის საუწყებოში შემავალი მოლარეთუხუცესები სამეფო კარზე მოღვაწეობდნენ, მათგან ცნობილია მანუჩარ ორბელიძე, ასლანბეგიშვილი, სესნია ჩხეიძე და მზეჭაბუკ ორბელიანი.

ვახტანგ VI-ის მოღვაწეობის პერიოდს ემთხვევა, კათალიკოსის ცნობილი მოლარეთუხუცესი პაპუნა დოქიძე, რომლის ბედის გადაწყვეტაში თვითონ ვახტანგ VI-ს დიდი მონაწილეობა მიუღია და იგი დომენტის კათალიკოსისათვის უახლესია, რომლის კარზე გაზრდილა და დიდძალი ქონება დაუგროვებია<sup>25</sup>. მას საკათალიკოსო მოლარეთუხუცესობის გარდა სოფ. აშენდის ნაცვლობა და მეღალობაც მოუპოვებია<sup>26</sup>.

ანალოგიურად ზემოჩამოთვლილი მოხელეებისა ვახტანგ VI-ის დროს მოლარეთუხუცესობა სათავადო სახლის მეთაურებსაც ჰქონიათ — არაგვის ერისთავებს, ორბელიანებს, ჯავახიშვილებს და ავალიშვილებს<sup>27</sup>.

სახლთუხუცესის სახელოში შემავალი მუშობები და თავლიდრები, რომელნიც სალაროს აღწერილობას და ანგარიშის მჭარმოებლობას ეწეოდნენ, სინამდვილეში დამატებით სხვა ფუნქციასაც ასრულებდნენ<sup>28</sup>. მათ ზოგჯერ თარხან გლეხთა რაოდენობის განსაზღვრა ეკისრათ და საპოლიციო მსახურის ფუნქციის შესრულებას ავალებდნენ<sup>29</sup>.

არც „დასტურლამალში“ — და არც სპეციალურ ლიტერატურაში ცნობილი არ არის ვახტანგ VI-ის მოღვაწეობის პერიოდში მეთითარა-მეფის პირად ხელმწიფართა სახელები. საბუთებში კი ამ დროისათვის გვხვდება მანუჩარ ანდრონიკაშვილი და უფრო მოგვიანებით მისი ვაჟი ზაზა<sup>30</sup>.

სახლთუხუცესის სახელოში შემავალი თუშმალი-სასახლის სამხარეულოს მოსამსახურე, ამ დროისათვის ზალინა დონდორაშვილია, რომელსაც თავის ძირითად ვალდებულებასთან ერთად ტაშირის ჰაიდარბეგის ხეობის მეღალობა და ხასადრობა ჰქონდა ბოძებული<sup>31</sup>.

„დასტურლამალის“ მიხედვით სახლთუხუცესის დაქვემდებარებული მონელე ფარეშთუხუცესი და ფარეშები სამეფო კარის შინაგანი ცხოვრების თანაზიარნი იყვნენ და ისინი ისტორიულ დოკუმენტებშიც გვხვდებიან<sup>32</sup>. ანალოგიურ მოვლენასთან გვაქვს საქმე ყალიონყორჩების, აუშტრებისა (სანოვაგის მეურვე) და მეღვინეთუხუცესის შემთხვევაშიც. ისინიც მოქმედ მოხელეებად ჩანან<sup>33</sup>.

25 ხელნაწერთა ინსტ., ფ. Ad, № 1575, 1589, 1603, 1698, 1699, 1731.

26 იქვე, ფ. Ad, № 1652.

27 იქვე, ფ. Hd, 1833; ფ. Sd, 772; საქ. სიძ. 11, 228, 248.

28 იქვე, ფ. Hd, 1833; ფ. Sd, 772; საქ. სიძ. 11, 228, 248.

29 ხელნაწერთა ინსტ., ფ. Ad, № 1992, 49; ფ. Qd, № 963.

30 იქვე, ფ. Hd, № 14387; ფ. Sd, № 636.

31 ცსია, ფ. 1450, დ. 37, № 229.

32 ხელნაწერთა ინსტ., ფ. Sd, № 670; ცსია, ფ. 1448, № 5455.

33 იქვე, ფ. Hd, № 2013; № 6363; ცსია, ფ. 1450; დ. 18; № 106, 698.

აღსანიშნავია, რომ „დასტურლამალში“ ჩანოთვილლ სამეფო მერიქიფეე-ბის დოკუმენტებში ვხვდებით მერიქიფე ბეჟან ნახუტრიშვილს, სავანელ ამირხანას და გიორგი რუსიშვილს, რომლებიც ვახტანგ VI-ის დას ანუკას რგებია მზითვად<sup>34</sup>. რაც შეეხება ზურაბ მერიქიფეს იგი გერმანოზიშვილების მოხელედ ჩანს<sup>35</sup>. იყო შემთხვევები, რომ მერიქიფენი ივარდა ღვინის ჩამოსხმისა იურიდიულ დოკუმენტებსაც აფორმებდნენ<sup>36</sup>. ამ შემთხვევაშიც მოხელეს ერთი სახის თანამდებობის ფლობა აძლევდა საშუალებას მეორე სახის მოხელეობა ეკისრა.

ასევე სახლთუხუცესის სახელოს დაქვემდებარებული მეჯინბეთუხუცესნი რატოშვილებიც ყაყულის შანაზარასოფლის და ველისსოფლის მოურაობას იღებენ.

საინტერესოა, რომ სახლთუხუცესის სახელოში შემავალი ბაზიერთუხუცესნი ჩვენ მიერ მოძიებულ დოკუმენტებში ძირითადად თავადიშვილთა წარმომავლობისა იყვნენ — ოთარ ორბელიშვილი, ავთანდილ ერისთავი და ზაზა ციციშვილი. ვახტანგ VI-ის მოღვაწეობის პერიოდში ისინი ბაზიერთუხუცესის თანამდებობას ასრულებდნენ<sup>37</sup>.

სახლთუხუცესის უწყებაში შემავალი მოხელე ფეშქაშნივისი, რომელიც საქართველოდან გაგზავნილ საქონლის თადარიგს აწარმოებდა და აგრეთვე სპარსულ ძღვენებს ანაწილებდა დანიშნულებისამებრ, ძირითადად საგარეო საქმეთა პრაქტიკული მომწესრიგებელი იყო<sup>38</sup>. ფეშქაშნივისი ჩილდაშვილი ვახტანგის ჯანიშნობის დროს ქართლში შემოსულ ფეშქაშიდან გასამრჯელოს ერთ მესამედს იღებდა<sup>39</sup>. ვხვდებით ამავე პერიოდში ფეშქაშნივისის ქაიხოსროს, რომელიც „საქართველოს ხელმწიფის მეთორისშვილადაა“ მოხსენიებული<sup>40</sup>. „დასტურლამალის“ ფეშქაშნივისის ფულად გასამრჯელოს სამართლის ამ მუხლის შემდგენელნი პირდაპირ „ჯამაგირს“ უწოდებენ, მაგრამ არ საზღვრავენ მის ოდენობას.

დარბაზის რიგის მოხელე გამრიგეთა შორის სპეციალურ ლიტერატურაში ერთ-ერთ მთავარ სახელოდ აღიარებულია ეშიკალასბაში. როგორც ვ. გაბაშვილი აღნიშნავს, „ეშიკალასბაში იმოდენა მნიშვნელობის მოხელე იყო, რომ „დასტურლამალი“, „ხელჯობანთა“ ე. ი. საპოლიციო მოხელეთა „კარით“ და მათი დახასიათებით იხსენება“<sup>41</sup>.

მართალია, „დასტურლამალი“, როგორც სახელმწიფო საკანონმდებლო ძეგლი, საპოლიციო დარგის-ეშიკალასბაშის სამოხელეო ნორმათა დადგენით და აღწერით დაიწყო<sup>42</sup> და ეშიკალასბაში უპირველესი მოხელე უნდა ყოფილიყო, მაგრამ ყველა ფუნქციათა რეალური გათვალისწინებით, როგორც ზევით აღვნიშნეთ, მასზე მაღლა მინც სახლთუხუცესი ჩანს. თვითონ „დასტურლამალი-ვე“ თანამდებობის პირთა ჩამოთვლისას პირველად სახლთუხუცესები, შემდეგ

34 ხელნაწერთა ინსტ., ფ. Ad, №145.

35 ი ქ ვ ე, ფ. Hd, № 2448; საქ. სიძ. ტ. III, № 518.

36 ი ქ ვ ე, ფ. Hd, № 2493.

37 საქ. სიძ. III, № 401. დოკ საქ. სოც. I, № 270; ხელნაწერთა ინსტ., ფ. Sd, № 117.

38 ივ. სურგულაძე, დასახ. ნაშრომი, გვ. 208.

39 ცსია, ფ. 14448, № 100.

40 საქ. სოც. ინსტ. I, № 186.

41 ვ. გაბაშვილი, დასახ. ნაშრომი, გვ. 85.

42 დასტურლამალი, გვ. 477.

მდივანბეგი და მერე ემიკალასბაში მოჰყვება. იგივე სურათია ისტორიულ დოკუმენტებში<sup>43</sup>. ემიკალასბაშს წინ უსწრებს სახლთუხუცესი და მდივანბეგიც კი.

ეს ეგრეთწოდებული „ხელჯოხიანი“ მოხელე საპოლიციო ფუნქციებს ასრულებდა და ითვლებოდა ცენტრალურ ხელისუფლების აღმასრულებელ თანამდებობის პირად. „დასტურამალის“ პირველსავე სტრიქონში ვკითხულობთ, რომ ვახტანგის განმგებლობის დროს ორი ემიკალასბაში არსებულია ზურაბ არაგვის ერისთავი და ზურაბ ამილახორიშვილი<sup>44</sup>.

„დასტურამალისავე“ მონაცემების მიხედვით ემიკალასბაშის კომპენტენციაში შემოდოდა ფართო უფლებრივ-სამსახურებრივი ვალდებულებანი, ფართო ე. ი. საერთო სახელმწიფოებრივი უფლებების განხორციელება მთელ სამეფოში და ეიწრო — ე. წ. სამეფო სახლის — სასახლის მოვლა-პატრონობა. ემიკალასბაშს ებარა აგრეთვე საიასულთა-სავამომძიებლო საქმის წარმოებაც. მაგრამ ისიც ანგარიშვასაწევია, რომ ცენტრალური ხელისუფლების მიერ შედგენილი „დასტურამალი“ ადგენდა, რომ საქმის ძიება და სამართლის წარმოება ემიკალასბაშის და მისი ხელქვეითი მოხელეების გარეშეც შესაძლებელი იყო<sup>45</sup>.

ვფიქრობთ, რომ ეს მომენტი თითქოსდა ცენტრალური ხელისუფლების ძალაუფლების სისუსტის მაგალითია, როცა მემკვიდრეობით მიღებულ დიდ სახელის მეთაურს უპირისპირდება ადგილობრივი-დამოკიდებული სამოქმედო ორგანო. ამავე დროს ცენტრალური ხელისუფლება, ვახტანგ VI-ის მეთაურობით, ცდილობს თავისი კომპენტენცია არ შელახოს და ითხოვს, რომ მის მიერ ბოჭალთუხუცესის გარეშე გაგზავნილ გამოსაძიებელ საქმეში აღებულ საიასულოდან, ერთი მეოთხედი მაინც ემიკალასბაშს უნდა მიეცეს<sup>46</sup>. ასევე კანონმდებლობით განმარტების გარეშე მოპოვებულ თანხიდან ნახევარი ემიკალასბაშს და ბოჭალთუხუცესს შორის იყოფოდა, დანარჩენი კი ყაფიჩებსა და იასაულებს შორის<sup>47</sup>. ამ შემთხვევაშიც ემიკალასბაშს თავისი უფლებები ჰქონდა მოპოვებული, თავისი ფეოდალურ-თანამდებობრივი უფლებრივი მდგომარეობის უპირატესობის გამო.

ვახტანგ VI-ის დროინდელ იურიდიული დოკუმენტების მიხედვით ემიკალასბაში ზურაბ არაგვის ერისთავი ყველაზე მოქმედი პოლიტიკური მოღვაწეა, რომელსაც თავის ბეჭედი აქვს, საკუთარი უფლებების დასამტკიცებლად<sup>48</sup>. ემიკალასბაში გიორგი ამილახორიშვილი კი, რომელიც გამოსაძიებელ საქმეს აწარმოებს, პირდაპირ მიუთითებს, რომ ეყრდნობა „სამართლის“ კოდექსის „ლ“ კარს<sup>49</sup>.

სამეფო ემიკალასბაშს ზურაბ ერისთავს თავისი მოღარეთუხუცესი ჰყავდა გვარად კობიაშვილი<sup>50</sup>, ხოლო რაც შეეხება სადედოფლო ემიკალასბაშს ასლან სოლოლაშვილს, ვახტანგ VI-მ მას გომარეთის მოურაობა უბოძა<sup>51</sup>. ემიკ-

43 ხელნაწერთა ინსტ., ფ. Qd, № 2826; 1040.

44 დასტურამალი გვ. 638.

45 იქვე, გვ. 670.

46 იქვე, გვ. 640.

47 იქვე.

48 ხელნაწერთა ინსტ. ფ. Ad, № 1040; ფ. Qd, № 9037.

49 იქვე, ფ. Hd, № 208, № 2367.

50 საქ. სოც. ისტ. ტ. I, 197, 222; ხელნაწერთა ინსტ., ფ. Hd, № 1813.

51 საქ. სიძ. ტ. III, № 216.

აღასბამად ჩანს ამ ხანებში აზნაურიშვილი დოღენჯი ბედინაშვილი<sup>52</sup>, ამილახორიშვილების ეშიკაბაშობას ასრულებენ დემეტრე გარაყანიძე, ქაიხოსრო და როსტე ეშიკალასბაშები<sup>53</sup>.

ამრიგად, ვახტანგ VI-ის მოღვაწეობის პერიოდში ეშიკალასბაშები, როგორც ზემოდწამოთვლილი მოხელეები, გარკვეულ შემთხვევებში, სახლთუხუცესობას, ბოქაულთუხუცესობასა და მოურაობასაც ატარებენ.

ვახტანგ VI-ის მოღვაწეობის 20-იანი წლებისათვის გვხვდება ეშიკალასბაშის სხვადასხვა სახეობანი — ნაიბეშიკალასბაში და ჰარმის ეშიკალასბაში, რომლებიც „დასტურლამალი“ საერთოდ მოხსენებული არ არიან. ესენი ცხადია, ეშიკალასბაშობის ნაირსახეობებს წარმოადგენენ და სახელწოდების მიხედვით განსხვავებულ ფუნქციებსაც ატარებდნენ. ნაიბ ეშიკალასბაშს ზაზას ყორიასაულობაც ჰქონია დამატებით მიღებული და ჯარდან ჰარმის (ე. ი. სასახლის) ეშიკალასბაშთან საღაო საქმე გაურჩევი<sup>54</sup>.

ჩვენთვისაც გადაჭრით ძნელი სათქმელია, კერძოდ ნაიბეშიკალასბაშებს განსხვავებით ეშიკალასბაშისაგან რა საქმიანობა უნდა ჰქონებოდა, მაგრამ ვვარაუდობთ, რომ მას საპოლიციო დარგის მეთაურობა ეკისრა.

მ. კეკელია აღნიშნავს, რომ მოგვიანებით, XVIII ს. II ნახევარში, ნაიბ ეშიკალასბაშს ცალკე სამოქმედო უბანი ჰქონდა და არ ჩანს რა დამოკიდებულებაში იყო საერთოდ მთავარ ეშიკალასბაშთან<sup>55</sup>.

რაც შეეხება ჰარმის ეშიკალასბაშს ივ. სურგულაძე ფიქრობს, რომ ვინაიდან „დასტურლამალი“ მას არ იცნობს, მისი წარმოშობაც XVIII ს. II ნახევრით უნდა იყოს განსაზღვრული<sup>56</sup>. დოკუმენტებში კი ეს ორი სხვაობა ეშიკალასბაშისა ვახტანგ VI-ის დროს გვხვდება.

ვახტანგ VI-ის მოღვაწეობის ხანაში ეშიკალასბაშის მთავარ სამტატო მესვეურთ ბოქაულთუხუცესები ქმნიდნენ. ამით ვახტანგ VI „დარბაზ ბატონებელ“ მოიხსენიებს. ესენი იყვნენ ციციშვილები, ამილახორიშვილები, ორბელიშვილები<sup>57</sup>. რაც შეეხება ბოქაულთუხუცესს ბეჟან ამილახორიშვილს, ვახტანგ VI-ე მებალახობის სახელს უმატებს<sup>58</sup>. ბოქაულთუხუცესს დურამიშხან საგინაშვილს კი თავისი უფლებების დასადასტურებლად პირადი ბეჭედი აქვს ზედწერილით: „მონა ღვთისა ბოქაულთუხუცესი დურამიშხან“<sup>59</sup>, ვახტანგ VI-ს დროს ჩანს საკათალიკოსს ბოქაულთუხუცესი მანუჩარ გარაყანიძე<sup>60</sup>, ხოლო მუხრანბატონთა სათავადო სახლის ბოქაულთუხუცესობის ზედგინ ზედგინიძე ეწევა<sup>61</sup>.

მსგავსად სხვა მოხელეებისა ბოქაულთუხუცესები დამატებით თანამდებობასაც იერთებდნენ. დემეტრე ორბელიშვილი ტაშირის სამეფო სახასო სოფლებსაც

52 ხელნაწერთა ინსტ., ფ. Hd, № 1813; სოც. ისტ. I, 197, 222.

53 იქვე, ფ. Qd, № 12315; სოც. ისტ. I, 151.

54 იქვე, ფ. Qd, № 1300.

55 მ. კეკელია, სასამართლო ორგანიზაცია და პროცესი, 1970. გვ. 309.

56 ივ. სურგულაძე, დასახ. ნაშრ., გვ. 258.

57 ხელნაწერთა ინსტ., ფ. Sd, № 713, 313; ცსია, ფ. 1450, დ. II, № 166; ხელნაწერთა ინსტ., ფ. Ad, № 147, 1846; ფ. Hd, 14064; ცსია, ფ. 145, დ. 18, № 106.

58 იქვე, ფ. Ad, № 1368.

59 ნ. ბაქრაძე, მსალები ქართული ფრაგისტის ისტორიიდან, 1978. გვ. 54. ხელნაწერთა ინსტ., Hd, № 664, 5245, 9423.

60 სამართ. ძეგ. III, № 214.

61 ხელნაწერთა ინსტ. ფ. Hd, № 9385.



ბის მოურაობას კისრულობს ბოქაულთუხუცესობასთან ერთად<sup>62</sup>. საინტერესოა, რომ ცენტრალური ხელისუფლება ცდილობს კონტროლი გააძლიეროს საბოქაულთუხუცესო და საიასაულო სარგოს აღების შემთხვევაში და თავლი-დარ თუმანიშვილს ავალებს საბოქაულო გამოსაღების აკრეფას, წინააღმდეგ შემთხვევაში ჯარიმას აწესებს 20 მარჩილის ოდენობით<sup>63</sup>.

ბოქაულთუხუცესს რანგით სოიბათიასაული მოსდევდა. ვახტანგ VI-ის დროინდელ დოკუმენტებში ვხვდებით ბეჟან დოლოზაშვილს სოიბათიასეულს, რომელიც მოწმედ ესწრება ყმა — მემამულის ნასყიდობას და გიორგი შანშიაშვილს, რომელიც ადგენს ნასყიდობისა და თამასუქის წიგნს<sup>64</sup>.

ისტორიული დოკუმენტების მიხედვით, ფართო ფუნქცია ეკისრება მესტუმრეთ, რომლებიც საპოლიციო უწყების მოხელეები არიან. ივ. სურგულაძე მესტუმრის ფუნქციის განსაზღვრისას წერს, რომ იგი „სტუმრის მიძღვების მოხელე“ იყო<sup>65</sup>. მაგრამ ჩვენ ვთვლით, რომ მესტუმრის ფუნქციები მაინც უფრო გაფართოებული იყო ვახტანგ VI-ის დროს და ცენტრალური ხელისუფლების სხვადასხვა ხასიათის ბრძანებების აღმასრულებელ მოხელედ ითვლებოდა. მას გარდა სტუმრების მიღება-გასტუმრებისა, ქვეყანაში გარკვეული რეჟიმისა და წესრიგის დამყარებაც ევალებოდა. 1703 წ. ვახტანგ ჯანიშინი მესტუმრის საშუალებით და თანადგომით ბოქაულთუხუცესს იბაშერს გზავნის თათრული მოსახლეობის დასარბევად<sup>66</sup>. აგრეთვე მესტუმრის საშუალებით ვახტანგ VI-ე ახერხებს ციციშვილებისა და ჯავახიშვილების მოლაშქრეთა სიების შედგენას<sup>67</sup>. ვახტანგ VI-ე არიგებს მესტუმრის მეშვეობით სასამართლო საქმის წარმოებას და იურიდიული განაჩენის ადგილზე შესრულებას<sup>68</sup>. ასევე ვახტანგ ჯანიშინი მესტუმრის საშუალებით ახერხებს სამეფო ხოდაბუნებიდან მოწვეულ პირნახელის თადარიგის გაწევას და სომხეთის სამოურაო ტკბილის ადგილზე მოტანას<sup>69</sup>. იყო შემთხვევები, როცა მესტუმრენი მონაწილეობას იღებდნენ უკაცრიელი მამულების მოშენებაში<sup>70</sup>. ამრიგად, ყველა შემოთჩამოთვლილ შემთხვევაში მესტუმრის ფუნქცია განსაზღვრული არ იყო. ამდენად, ვფიქრობთ, რომ ზოგჯერ „დასტურლამალის“ მიხედვით გამოკვეთილი სამოხელეო ვალდებულებანი რეალურ ვითარებას ბოლომდე არ ეთანხმებოდა.

მსგავს ვითარებასთან გვაქვს საქმე, როდესაც იასაულების ფუნქციებს ესაზღვრავთ. იასაულებს ცნობილია, არც საქმის გამოძიება ეკითხებოდათ და არც წარმოება. ისინი მარტო დადგენილი ბრძანებების სისრულეში მოყვანის ფუნქციებს ასრულებდნენ. იასაულები ემსახურებოდნენ ყველა დარგს, იქნებოდა ეს სამეურნეო, ადმინისტრაციული, საფინანსო, სასამართლო თუ სამეფო კარის დაცვის უწყებანი<sup>71</sup>.

62 საქ. სიძ. ტ. III, № 22; ხელნაწერთა ინსტ., ფ. Hd, № 44.

63 ხელნაწერთა ინსტ., ფ. Ad, № 952; დოკ. სოც. I № 255; ხელნაწერთა ინსტ., ფ. Sd, № 102; ფ. Hd, № 1782.

64 საქ. სოც. ინსტ. I, 255; მას. ეკ. ისტ., II, № 8; ხელნაწერთა ინსტ., ფ. Ad, № 952; Sd, № 102. ფ. Hd, № 1782.

65 ივ. სურგულაძე, ქართული სამართლის ძეგლები, 1970, გვ. 799.

66 ხელნაწერთა ინსტ., ფ. Ad, № 1476.

67 იქვე, ფ. d, № 14064.

68 საქ. სიძვ. ტ. II, № 319.

69 ხელნაწერთა ინსტ., ფ. Hd, № 6630, № 6423.

70 ცსია, ფ. 1450, დ. 29, № 117.

71 დასტურლამალი, გვ. 384.

ვახტანგ VI-ის იასაული ბედინაშვილი აწესრიგებს ელიზბარ დავითაშვილისა და ზალინა უმიკაშვილის ფულზე დავის საქმეს, აგრეთვე ვახტანგ VI-ე უკანონოდ გაყიდული მამულების დაბრუნებას იასაულის საშუალებით ახერხებს<sup>72</sup>. იასაულების საშუალებით ხდება „მერელობის“ შესრულება, რომელსაც ფართო ხასიათი ჰქონდა ვახტანგის დროს, კახეთში გახიზნული გლეხების დაბრუნების შემთხვევაში<sup>73</sup>.

იყო შემთხვევაც, რამ იასაული ადგილზე სადაო საქმეს არჩევდა. ვახტანგ VI-ე იასაულს აბარებდა — „თუმანიშვილებს სამართალი უყავი“<sup>74</sup>.

ამრიგად, მესტუმრეებს და იასაულებს მკაცრად გამოკვეთილი, დაკონკრეტებული ვალდებულებანი არ ჰქონდათ განსაზღვრული. მათი უფლება-მოვალეობანი უფრო ფართო ხასიათს ატარებდა და ძირითადად ცენტრალურ ხელისუფლების მიერ ნაბრძანები განკარგულების შემსრულებლის როლი ეკისრათ.

გარდა საპოლიციო მოხელეებისა, მეფის დაცვის ორგანიზაციის წარმომადგენლებიც არსებობდნენ, რომლის შემადგენლობაში შედიოდნენ ყულარაღასი, ყორჩიბაში, უზბაში და მინბაში. ვახტანგ VI-ის მიერ ჩამოყალიბებულ „მცველთა ჯარს“ ყურასაღასი მეთაურობდა. ამ დროისათვის ცნობილია, ქაიხოსრო ამირეჯიბი, რომლის ჯამაგირი 12 თუმანს უდრიდა<sup>75</sup>. ყულარაღასი ქაიხოსრო ჯავახიშვილი, გარდა სამხედრო ვალდებულებების შესრულებისა, არიგებდა ბარათაშვილის, ავალიშვილების და თურქისტანიშვილების სადაო საქმეს<sup>76</sup>. ვახტანგ VI-ის დროს მოღვაწეობს ყორჩიბაში ამილახორიშვილი ბარძიმი<sup>77</sup> და ზურაბ ამილახორიშვილი, რომელიც ერთდროულად მარტყოფის მოურობას ასრულებდა<sup>78</sup>.

„დარბაზის რიგის მოხელეთა“ შორის თავისი მნიშვნელობით მდივან-ბეგს დიდი როლი ეკისრა. რამდენადაც ცენტრალური ხელისუფლება ცდილობდა თავისი უფლებების გაზრდას, იმდენად ცდილობდა იგი მდივანბეგის უფლებების გაფართოვებას, რათა სათავადო სახლების სასამართლო ფუნქციები შეეკვეცა. ვახტანგ VI-ის მოღვაწეობის ხანაში ცნობილი იყო ერასტი ორბელიანი, ვახტანგ მდივანბეგ ორბელიანის ვაჟი, საბა-სულხან ორბელიანის ძმა<sup>79</sup>.

თ. ენუქიძეს მითითებული აქვს დოკუმენტი, სადაც აღნიშნულია, რომ ერასტი ორბელიანი უშვილობია მის ბიძას პაპუნას, საგანგებო ცოდნა მიუცია მისთვის და მას მდივანბეგობა გაუწევია ქართლის სამეფო კარზე 1703—31 წწ<sup>80</sup>. ერასტი ორბელიანს თავისი საკუთარი სამი ბექედი ჰქონია განსხვავებული ზედწერილით<sup>81</sup> და მდივანბეგობასთან ერთად ერასტის სარდლის სახელოც უტარებია<sup>82</sup>. აღსანიშნავია, რომ ერასტი ორბელიანის მოღვაწეობის დროს

72 ხელნაწერთა ინსტ., ფ. Hd, № 9312; 14316.

73 ცსია, ფ. 1450; დ. 12, 31; ფ. 1448, № 5337; ხელნაწერთა ინსტ., ფ. Sd, № 518, 618; ფ. Hd, № 401, 845. 12299, 14086, 14976.

74 ხელნაწერთა ინსტ., ფ. Qd, № 491.

75 „დასტურლამალი“, გვ. 284.

76 ცსია, ფ. 1450, დ. 10, № 114; დ. 5, № 108; ხელნაწერთა ინსტ., ფ. Hd, № 14917.

77 „დასტურლამალი“, გვ. 384.

78 ხელნაწერთა ინსტ., ფ. Ad № 913; ფ. Ad, № 1085; სიძე, II, 228.

79 იქვე, ფ. Ad, № 1041; ცსია, ფ. 1448, № 1070; დასტურ. გვ. 635.

80 თ. ენუქიძე, აღმას. საქ. მდივანბეგთა ქრონოლოგ. რიგი, „მრავალთავი“, 1971, წ. გვ. 206—207.

81 ე. ბაქრაძე; დასახ. ნაშრ., გვ. 63; თ. ყორღანიანი, ქრონიკები, ტ. II, გვ. 501.

82 საქ. სიძე. ტ. II, გვ. 70.

1706—07 წწ. მდივანბეგად მოხსენებულია ვახტანგ ყაფლანიშვილიც<sup>83</sup>, ხოლო XVIII ს. 10-იან წლებში კი მოღვაწეობს მდივანბეგი ავთანდილი, რომელიც არა ერთს სასამართლო გარდაწყვეტილებების აქტს ესწრება<sup>84</sup>.

ამრიგად ქართლში რამდენიმე მდივანბეგი მოღვაწეობდა. მაგ., მდივანბეგი ბანგუა და ბარძიმი, ვახუშტი ორბელიანის ობლების გადაძებურავ პირთა შორის არიან მოხსენებული<sup>85</sup>.

დოკუმენტებშიც ვხვდებიან თითქმის ერთდროულად ავთანდილ ორბელიანიშვილი, ორბელ-ორბელიანიშვილი, ვახტანგ ყაფლანიშვილი, პაატა (ერისთავის შვილი), დიმიტრი და სოლომონ მდივანბეგები<sup>86</sup>.

მდივანბეგს, სასამართლო წარმოების უზენაესს ხელისუფალს, გარდა მართლმსაჯულებისა, „დასტურლამალის“ მიხედვით<sup>87</sup> ეკისრა სხვა ხასიათის ვალდებულებანიც, რის გამოც მას სარგო ჰქონდა კუთვნილი. მალის განსაზღვრებიდან წილის მიღება, ღალის, პირისთავის, ნახირისთავის და კულუხის დადგენაში გარკვეული სარგოს აკრეფდა, იჯარის აღება, ვაჭრობის წარმოება, ტყვის სყიდვის შემთხვევაში ბაჟის აღება, მყრელობაში მონაწილეობის მიღება, ზარაფხანისა და ყასაბხანდან ბაჟის აღება, სამოურაო სავადასახადო წიგნის შედგენა, სასახლისკაცო წილის ბარათების მოწესრიგება, მოსახლეობის აღწერა და თამასუქების გაფორმება. რამდენად ხორციელდებოდა მდივანბეგის ყველა ეს ფუნქცია ჩვენთვის ძნელი სათქმელია, ვინაიდან სამისო დოკუმენტური მასალა არ იძლევა საშუალებას, მაგრამ უნდა ვივარაუდოთ, რომ მდივანბეგის ვალდებულებანიც მკვეთრად გამოხატულ ხასიათს არ ატარებდნენ.

მდივანბეგს მორდალი ექვემდებარებოდა, იგი ბეჭდის მცველი იყო. „დასტურლამალის“ 190-ე მუხლი საზღვრავს მორდლის ფუნქციებს და მას გარკვეულ უფლებებს ანიჭებს. მართალია, ჩვენ დოკუმენტურ მასალაში ეს ვალდებულებანი ჩამოყალიბებული არ არის. 1712 წ. მამულის ნასყიდობის წიგნით ოთარ მორდალი ნასყიდობის აქტს ესწრება<sup>88</sup> და სოლომონ მალალაძეც საკათალიკოსო სახლთუხუცესობასთან ერთად მორდლობასაც იღებს საუფროსოდ, როდესაც ხდება სასახლისკაცო გაყრა, რაც ფეოდალური ბუნებისათვის დამახასიათებელია<sup>89</sup>. მოგვიანებით გვხვდება მორდალი ავთანდილი, რომლის ბეჭედს თავისი ზედწერილი აქვს „მონა ღვთისა მორდარი ავთანდილ“<sup>90</sup> ვახტანგის მეფობის ხანაში ვხვდებით აგრეთვე საღვთოფლო მორდალს ბეგთაბეგსაც<sup>91</sup>. „დასტურლამალის“ მიხედვით მორდალი მონაწილეობას იღებდა ვაჭრობის, გლეხის გაცემის, ბაჟების დადგენის დროს, იჯარის, ზარაფხანაში მუშაობის და სხვათა შემთხვევაში<sup>92</sup>. ამდენად, მორდალი ჩართული იყო ქართლის ეკონომიკურ და პრაქტიკულ ცხოვრებაში. ჩვენ ხელთ არსებული დოკუმენტები

<sup>83</sup> ცსია, 1450, დ. 16; ხელნაწერთა ინსტ., ფ. Hd, № 2543.

<sup>84</sup> ხელნაწერთა ინსტ., ფ. Hd, № 2081; 2367; ფ. Ad, № 1040; ფ. Qd, № 1997; ა. ბაქრაძე, დასახ. ნაშრომი, გვ. 63.

<sup>85</sup> იე. სურგულაძე, დასახ. ნაშრ., გვ. 330.

<sup>86</sup> ხელნაწერთა ინსტ., ფ. Hd, № 2534, 373, 10044; ფ. Sd, № 582; ფ. Qd, 1731.

<sup>87</sup> დასტურლამალი, გვ. 646—647.

<sup>88</sup> ხელნაწერთა ინსტ., ფ. Hd, № 1457.

<sup>89</sup> იქვე. ფ. Ad, № 763.

<sup>90</sup> საქ. სიძე. II, 258, 256, 25; ხელნაწერთა ინსტ., ფ. Sd, № 90, № 664.

<sup>91</sup> დასტურლამალი, გვ. 719.

<sup>92</sup> დასტურლამალი, გვ. 686, 687.

კი ამ დასკვნის გამოტანის საშუალებას არ იძლევა, ვინაიდან მორდარი, როგორც სხვა აქტიური თანამდებობის პირი, ამ პერიოდში არ ჩანს.

ძლიერი და გავლენიანი სამოხელეო ინსტიტუტი ვახტანგ VI-ის დროს იყო სამდივნო. სპეციალურ ლიტერატურაში აღიარებულია, რომ ქართლის სამეფოში ერთი ან სამი მოხელე მდივანმწიგნობრობდა. ძირითადად ამ ხანებისათვის ეს სახელო ხელთ ეპყრათ თუმანიშვილთა საგვარეულოს. ყველაზე აქტიური საქმიანობით გამოირჩეოდა გივი თუმანიშვილი, რომლის მოღვაწეობის ფარგლები 1700—1720 წწ. მოიცავდა და ყველაზე მოქმედ პერსონაჟად იგი ვახტანგ VI-ის დროს ჩანს<sup>93</sup>. ამავე დროს მდივანმწიგნობრობს ოთარ თუმანიშვილი, რომელიც ადგენს ციციშვილების, ჯავახიშვილების და ორბელიანთა იურიდიულ დოკუმენტებს<sup>94</sup>. ოთარ და გივი თუმანიშვილების პარალელურად მოღვაწეობენ ავთანდილ, გიორგი და დავით თუმანიშვილები<sup>95</sup>. მდივნობა თუმანიშვილთა მკვიდრ საგვარეულო სახელოს წარმოადგენდა. დგებოდა მათი სპეციალური ყმა-მამულთა ნუსხები და სასახლისკაცო ქონებათა დამდგენი წიგნები<sup>96</sup>. ვახტანგ VI-ის დროს ვხვდებით მდივანმწიგნობარს როსტომ ჯულაბაშვილს, რომელიც ვახტანგს ირანშიც კი გაჰყვა<sup>97</sup>. მდივანმწიგნობრობა საკათალიკოსო კათედრაზე, ვახტანგ VI-ის დროს ევალა სოლომონ მალაღაძეს, რომელმაც ვახტანგისავე შეკვეთით მხედრული შრიფტის შექმნაზე იმუშავა<sup>98</sup>. საინტერესოა, რომ სოლომონ მალაღაძეს, როგორც ზევით აღვნიშნეთ, კათალიკოსის სახლთუხუცესობასთან ერთად მდივნობაც ჰქონდა დაკისრებული და თან მორდილსა და ქადაგის ვალდებულებებს ასრულებდა<sup>99</sup>.

მდივნები, არსებული დოკუმენტების მიხედვით, გარდა იურიდიული დოკუმენტების შედგენისა, ადმინისტრაციული უფლებებითაც სარგებლობდნენ. მათი ხელრთვა ან დასტური ბეჭდის სახით, ამა თუ იმ იურიდიულ დოკუმენტს გარკვეულ უფლებას მატებდა.

იყო შემთხვევები, როდესაც მდივნობა პირდაპირ მსაჯულობასთან იყო დაკავშირებული. მდივნები ადგილზე იგზავნებოდნენ სადავო საქმის გასარჩევად. 1706 წ. ვახტანგ ჯანიშინი გივი მდივანს გზავნიდა გოსტაშაბიშვილებისა და მარნეულთა რუების ხმარების წესის დასაცავად<sup>100</sup>. ასევე საინტერესოა ის ფაქტი, რომ ვახტანგ VI—1720 წ. მდივან სულხან თუმანიშვილს ანდობს სამხედრო პირთა სიების შედგენას ყოველგვარი სარდლის გარეშე<sup>101</sup>.

„დასტურლამალის“ მიხედვით, მდივნებს სამოხელეო ფუნქციები ნეტად მრავალფეროვანი ჰქონდათ: სამხედრო სიების დადგენა, საბოქაულო საქმიან-

93 ხელნაწერთა ინსტ., ფ. Ad, № 1045, 1741; ფ. Ad, № 2313, 5719; ფ. Hd, № 14077; ცსია, ფ. 1450 დ. 17. № 10.

94 საქ სოც. ისტ. ტ. I, 166, საქ. სიძ. II. № 11, 248 250; ხელნაწერთა ინსტ., ფ. Hd, № 758, 820, 14077.

95 საქ. სიძე. ტ. II, № 246, 248, 250; ხელნაწერთა ინსტ., ფ. Hd, № 1822; ფ. Qd, № 263; ფ. Ad, № 977; ხელნაწერთა ინსტ., ფ. Hd, № 1699, № 4472, 9385, 14102; ფ. Sd, № 99, ფ. Ad, № 1279.

96 ხელნაწერთა ინსტ., ფ. Qd, № 9037; საქ. სიძე, ტ. I, № 132.

97 იქვე. ფ. Hd, № 9536.

98 ქრ. შარაშიძე, ქართული სტამბა, თბ., 1955 გვ. 114.

99 ქართული სამართ. ძეგლები, ტ. III, № 187, 200; საქ. სიძე. III, 62; ხელნაწერთა ინსტ., Ad, № 1652.

100 ხელნაწერთა ინსტ. ფ. Hd, № 2392; საქ. სიძე. III, № 23.

101 იქვე. ფ. Qd, № 255.

ნობაში გარევა, ზარაფხანის მომსახურება, აბანოსა და არაყხანის იჯარების განსაზღვრა, ბეთლმანი მამულის აღნუსხვა, ტყვეთსაყვიდვის თადარიგი, მალის აკრეფა მდივნის ძირეულ ვალდებულებაში შედიოდა. ასეთსავე მონაწილეობას იღებდნენ მდივნები კოდის პურის, საბალახოს, პირისთავის, ნახირისთავის, კულუხის და ღალის აკრეფაში<sup>102</sup>.

„დასტურლამალის“ და არსებული დოკუმენტური მასალის შეჯერების საფუძველზე ნათელი გახდა, რომ სახელმწიფო უწყებათა ორი სახეობა — „დარბაზის რიგის მოხელენი“ (ე. ი. ცენტრალური ხელისუფლების მმართველი უწყებანი) და „საქვეყნო გამრიგე მოხელენი“ (ადგილობრივი სამმართველო მოხელენი)<sup>103</sup> დადასტურებული და მოცემულია სამართლის ძეგლებსა და იურიდიულ დოკუმენტებში.

ამრიგად, ვახტანგ VI-ის ხელმწიფის რიგის მოხელეთაგან, მისი ჯანიშინობისა თუ მეფობის პერიოდში, სამეფო სახლთუხუცესები ყველა სამეფო კარს საკუთარი ჰყავდათ და ისინი სათავადო სახლის მეთაურთა წარმომავლობის იყვნენ. ისინი ამ სახელის მემკვიდრეობით იღებდნენ. ასევე არსებულან სადედოფლო, საკათალიკოსო, სამთავარეპისკოპოსო და სათავადო სახლების სახლთუხუცესები. მაგრამ აღსანიშნავია, რომ „დარბაზის რიგის მოხელენი“ მსხვილ სახელმწიფოებრივ სახელოსნოსთან ერთად იერთებენ სხვა თანამდებობასაც, მაგალითად, სამეფო სახლთუხუცეს ლუარსაბ ორბელიანს ყულარაღასობა და სარდლობაც აკისრია; დავით ორბელიანი სახლთუხუცესობასთან ერთად სარდლობას ეწევა. ასევე სარდლობს სახლთუხუცესი ზაზა ციციშვილი. კათალიკოსის სახლთუხუცესი სოლომონ მაღალაძეს მოურაობა და მორდლობა ევალება.

პაპუნა მაღალაძე კათალიკოსის სახლთუხუცესია და ამავე დროს, საეკლესიო-სახასო სოფლების ხასადრობას და მოურაობას ეწევა. სახლთუხუცესის დაქვემდებარებული მოხელენიც მემკვიდრეობით იღებენ თანამდებობებს. ისინიც ხშირად არ იფარგლებიან დადგეხილ სამოხელო რეგლამენტაციით და სხვა თანამდებობრივ ფუნქციასაც ასრულებენ. მაგ., ნაზირ ედიშერ შალიკაშვილს ტაშირის ჰაიდარბეგის მემალობა და საბალახის ფურის ერბოსმკრეფელობა ჰქონდა მინდობილი. მას აგრეთვე გულთაფის სოფლების მოურაობა ევალა.

ანალოგიური მდგომარეობაა მოლარეთუხუცესობის უწყებაშიც. საკათალიკოსო მოლარეთუხუცესს პაპუნა დოჭიძეს სოფელ აშენდის ნაცვლობა და მეღალაობა ჰბოძებია და აგრეთვე სოფ. ციხედიდის მოურაობა, ხოლო სარიდან მაღალაძეს კი სოფ. ზერტის მოურაობა.

ამავე უწყების მოხელე მუშრიბები დამატებით მდივანმწიფონობრებად გვევლინებიან. რაც შეეხება, სალაროს თავლიდარებს ისინი საპოლიციო ფუნქციებს ასრულებენ და იურიდიული აქტების შედგენას ესწრებიან.

სახლთუხუცესის სახელოში შემავალი თუმშალეზიც დამატებით სხვა სახელოს ფუნქციას ატარებენ. დონდარაშვილი ზალინა ტაშირის აირდაბეგის ხეობის მეღალეობას და ხასადრობას ასრულებს. მას მეჯინბეთუხუცესის სახასო სოფლების შანაზარასოფლის და ველის სოფლის მოურაობა ევალა.

ანალოგიური სიტუაციაა ეშვიკალასბაშის სახელოში. ეშვიკალასბაში ომან მოურავისშვილი სახლთუხუცესის სახელოს მატერებელია, უშვიკალასბაში თავ-

<sup>102</sup> დასტურლამალი, გვ. 642, 516, 536, 539, 646—47.

<sup>103</sup> ამ ტიპის მოხელეებს შეეხებოთ სხვა წერილში.

ყელაშვილი ხოსიტა კი ბოქაულთუხუცესობას კისრულობს, ბოქაულთუხუცე-სი ზაზა გედევანიშვილი კი სარდლობას ეწევა, ხოლო დემეტრე ორბელიშვილი, რომელიც ბოქაულთუხუცესობის სახელის მატარებელია, ტაშირის სახასო სოფლების ყათილლუს და ბოცხორის მოურავიცაა. ბოქაულთუხუცესი ბეჟან ამილახორიშვილი კი მებალახეობის სახელის ატარებს. რაც შეეხება, მეფის დაცვის ორგანიზაციის მეთაურს ყორჩიბაშ ზურაბ ამილახორიშვილს, მას მარტყოფის მოურაობა აკისრია.

ნსგავს მოვლენებს ვხვდებით სამდივანანბეგო სახელოშიც, ცენტრალური ხელისუფლების მოხელე მდივანბეგი ერასტი ორბელიანი ადგილობრივი მოხელის სარდლის ფუნქციას ასრულებს. სამდივანანბეგოს მოხელეს მდივანს კი დადგენილი მისი ვალდებულებების გარდა აკისრია ზოგჯერ სოფლების მეთაურობა, ეგრეთწოდებული „დაირასობა“.

ამრიგად, აღსანიშნავია, ის ფაქტი, რომ „დასტურლამალის“ მიხედვით მოცემულ მოხელეთა ნაირსახეობას იცნობს ჩვენ ხელთ არსებული დოკუმენტური მასალა, ე. ი. ცოცხალი მოქმედი სამართალი უფრო მეტიც, სახელმწიფოს მართვა ვახტანგ VI-ის თაოსნობით, ამ მოხელეთა საშუალებით წარმოებს. ამ თანამდებობათა ფუნქციების შესრულების თვალსაზრისით, თითქმის ზედმიწევნით დადასტურებულია ქართულ სახელმწიფოებრივ ყოფაში ყოველი მათი უფლება-მოვალეობის რეალიზაციის ფაქტი. მაგრამ აღსანიშნავია, ის მომენტი, რომ რეგლამენტაცია სამოხელეო ფუნქციათა შორის ერთგვარად დარღვეულია. ერთ-და იგივე მოხელე სხვადასხვა თანამდებობის, სხვადასხვა მოხელეების უწყების წარმომადგენელი, სხვადასხვა ვალდებულებას ასრულებს.

საინტერესოა, რომ ხდება „დარბაზის რიგის მოხელეთა“ ე. ი. ცენტრალური ხელისუფლების მოხელეების მიერ. ადგილობრივ მოხელეთა ვალდებულების კისრება და შესრულება, მათი ფუნქციების შერწყმა და ამის ნიადაგზე მათ შორის ერთგვარად ზღვარის წაშლა.

ეს ფაქტი ახსნილ უნდა იქნეს ფეოდალური სახელმწიფოს დამახასიათებელი სისუსტით. ფეოდალური დაქსაქსულობის, ფეხმოკიდებული, ძირგამყდარი ბატონყმობისა და ფეოდალური დაჩხულობის საფუძველზე დიდგვარიანი სათავადო სახლები, ერთი მხრივ იერთებდნენ რა რამდენიმე სამოხელეო თანამდებობას, მეორე მხრივ, ერთგვარად შლიდნენ „დასტურლამალის“ მიხედვით გამოყოფილ და დაკანონებულ ორ დიდ უწყებათა — ცენტრალურ ხელისუფლების და ადგილობრივი მმართველობის გათვალისწინებულ და დადგენილ ზღვარს.

ნიშანდობლივია, აგრათვე ის ფაქტი, რომ მოქმედი სამართლის ძეგლების მიხედვით, დაბალი რანგის მოხელეთა ფუნქციები და ვალდებულებანი ისე მკვეთრად გამოკვეთილ მონახაზს არ იძლევა, როგორც ეს საკანონმდებლო ძეგლში — „დასტურლამალში“ წარმოდგენილი. მაგალითად, მესტუმრე საპოლიციო აპარატის მუშაგია, მას სასამართლო გადაწყვეტილების შესრულება ევალება ადგილზე, იგი თათართა მოსახლეობის დარბევის მონაწილეა, ერევა თავადიშვილთა სასახლეცა და ვით მოწესრიგების საქმეში ადგილზე და თავადიშვილთა დარაზმვის აღმსრულებელია, მაშინ როდესაც „დასტურლამალის“ მიხედვით, მას მხოლოდ სტუმრების მიღება და მათი განლაგება ეკისრა.

ასევე ყაფიჩები და იასაულები, გარდა საპოლიციო განკარგულების სისრულეში მოყვანისა, სხვადასხვა დარგს ემსახურებოდნენ; სამეურნეო, ადმინისტრაციულ, საფინანსო და სასამართლო.

მრავალფეროვანი საქმიანობით იყვნენ ცნობილი მდივნები, რომელთაც მრავალი ფუნქციის შესრულებაც ეცისრათ. მდივნებს ევალდებათ სამხედრო სი-  
ების დადგენა, საბოქაულო საქმიანობა, ზარაფხანის მომსახურება, თბილი-  
სის აბანოს, არაყხანის იჯარების თაღარიგი, ბეითალმანი მამულის, ვაჭრობის,  
ტყვეთა სყიდვის, მალის აკრფვის მოწესრიგება და სხვ.

ამრიგად, გარკვეული რეგლამენტაცია, დაწესებული იურიდიული სტა-  
ტუსი, დაბალი რანგის მოხელეთა შორისაც ერთგვარად დარღვეულია.

როგორც სპეციალურ ლიტერატურაშია აღიარებული, ვახტანგ VI-ის სა-  
კოდიფიკაციო საქმიანობა დიდი სახელმწიფოებრივი მნიშვნელობის მქონე  
ლონისძიება იყო ქართულ სამოხელეო წყობილების განსაზღვრის საქმეში. მაგ-  
რამ ჩვენს მოხელეთა ფუნქციების განცალკევება, თანამდებობათა დანაწილე-  
ბა ძირფესვიანად ვერ მოხერხდა, ვინაიდან ზოგჯერ, გარკვეულ შემთხვევაში,  
საპოლიციო ადმინისტრაციული და სამეურნეო ვალდებულებათა შერწყმა გახ-  
და აუცილებელი. მოხელეების ფუნქციათა გაერთიანება კი იმის დადასტურე-  
ბაა, რომ ცენტრალური ხელისუფლება შედარებით სუსტია და ფეოდალური  
ურთიერთობა გახანგრძლივებულია. სახელმწიფოს ბრძოლა ცენტრალიზაცი-  
ისათვის გამარჯვებას ვერ ეწევა. დიდი ცდები ამ მიმართულებით ჯერ კიდევ  
შედგეს ვერ აღწევს. საგარეო ვითარების სირთულე, ლეკიანობა, ქვეყნის შიჯ-  
ნით საშინაო ფეოდალური დაქსაქსულობა, ქმნიდა იმ პირობას, რომ ქართლის  
პოლიტიკური მეთაურის ვახტანგ VI-ის მიერ შემუშავებული სამოხელეო აპა-  
რატის ბიუროკრატიზაცია ჯერ კიდევ განუხორციელებელი რჩებოდა. მართა-  
ლია, ვახტანგ VI-ის მიერ შემუშავებული „დასტურლამალი“ ქართულ მოხელე-  
ობრივი ცხოვრების ანარეკლი იყო, მაგრამ რთულ სოციალურ ვითარებათა  
საფუძველზე შექმნილი რეალურად არსებული მდგომარეობა სახელმწიფო  
სამართლის ჩამოყალიბებულ პუნქტებს ბოლომდე და ზედმიწევნით არ შეე-  
სატყვისებოდა.

М. Г. КИКОДЗЕ

## К ВОПРОСУ ЧИНОВНИЧЬЕГО АППАРАТА В КАРТЛИ ПЕРИОДА ВАХТАНГА VI

Резюме

Государственный строй и чиновничий аппарат в начале XVIII века руководствовались «Дастурламалом», созданным Картлийским царем Вахтангом VI. Этот факт особенно хорошо отражается в действовавших правовых и юридических документах, которые хранятся в исторических фондах. На основании этих документов, однако, нужно отметить, что регламентация функций чиновничьего права нередко нарушалась. Чиновник центрального правления часто исполнял функции местного чиновника и грань обязанностей чиновников между центральным правлением и местной управой стиралась, что не отражалось в кодексе «Дастурламали». Это происходило в силу слабости централизованного феодального государства.

Нужно отметить, что нарушена регламентация функций и в низших чиновничьих слоях. Например, «местумре» — гостеприемщик,

«იასაული» — судебный исполнитель, «мдивани» — секретарь, письмоводитель и др. не были ограничены своими функциями. Кроме своих обязанностей, они несли функции других чиновников. Внешне-политическое усложненное положение — полная зависимость от Персии, нашествие дагестанских абрагов и внутрифеодальная раздробленность страны — обуславливали тот момент, что под руководством Вахтанга VI созданный государственный правовой документ «Дастурламли» полностью не соответствовал действительности.

Это было главной причиной, почему старания Вахтанга VI обюрократить чиновничий аппарат не дали результата.

წარმოადგინა საქართველოს სსრ მეცნიერებათა აკადემიის  
ივ. ჯავახიშვილის სახ. ისტორიის, არქეოლოგიისა და ეთნოგრაფიის  
ინსტიტუტის შუა საუკუნეების ისტორიის განყოფილებამ



„ლეკიანობა“ და აღმოსავლეთ საქართველოს კოლიტიკური  
გეოგრაფია

(XVII საუკუნის დასასრული — XVIII საუკუნის პირველი მეოთხედი)

„ლეკიანობა“ მეზობელ ქვეყნებზე დაღესტნელ ფეოდალთა მიერ მოწყობილი წვრილ-წვრილი თავდასხმების აღმნიშვნელი ცნებაა<sup>1</sup>. ლეკების თავდასხმები ქართულ პროვინციებზე, კერძოდ კახეთზე, ჯერ კიდევ XVI ს-ში დაიწყო, მაგრამ ამ ადრეულ ეტაპზე ქართველები წარმატებით აკავებდნენ მთიელთა მოწოლას.

XVII ს-ის დასაწყისში შაჰ-აბასმა კახეთს აღმოსავლეთი ნაწილი ჩამოაცილა და ყოფილი წუქეთის სამოურავოს (კაკი) ტერიტორიაზე ე. წ. ელისუს სასულთნო შექმნა\*. ამით მან მყარი საფუძველი მოუშადა დაღესტნელთა ექსპანსიას. მისი გამანადგურებელი ლაშქრობების შემდეგ, როდესაც კახეთის სამეფო მოსახლეობისაგან თითქმის დაიკალა, ლეკების შემოტევა თანდათანობით გაძლიერდა და მალე, ჯერ კახეთისათვის, ხოლო XVIII ს-დან ქართლისა და მთელი ამიერკავკასიისათვისაც საშინელ უბედურებად გადაიქცა. „ლეკიანობა“ ქართლ-კახეთის სამეფოსათვის ბოლომდე გადაუჭრელ პრობლემად დარჩა.

XVII ს-ის 70-იანი წლების ბოლოდან „ლეკიანობამ“ დასაყრდენი კაკის დასავლეთით — ელისენის მხარეშიც გაიჩინა, თუმცა აქ ლეკები თვით ქართველებმა, კერძოდ კახეთის მეფე ლევანმა ჩამოასახლა XVI ს-ის შუა ხანებში. „ამანვე ლევან მოიყვანა ლეკნი და დასხნა ფიფინეთს ზიდეად ყინულისად ზაფხულისათვის კავკასიიდან“<sup>2</sup>. ასეთი ურთიერთობა ლეკებსა და კახეთის მეფეებს შორის, მეტ-ნაკლები ცვალებადობით 1677 წლამდე გრძელდებოდა. აქედან მოყოლებული 1703 წლამდე კახეთს ყიზილბაში ხანები მართავდნენ. შაჰის ეს მოხელეები ლეკებში თავის მოკავშირეს ხედავდნენ და ყოველმხრივ ხელს უწყობდნენ მათ გაძლიერებას კახეთის აღმოსავლეთ ნაწილში — ქარში<sup>3</sup>. ვახუშტი მოგვითხრობს, რომ ბექან-ხანმა „მისცა ნება და ძალი ლეკთა და უწყეს კახეთს კირთება და ტყვევნა, არა თუ ლაშქრით, არამედ ავანაკობით“<sup>4</sup>. ამავ პოლიტიკის ერთგულები იყვნენ კახეთის სხვა მომდევნო სპარსი ხანებიც. მათი წყალობით ლეკების მიერ დაკავებული ქართული ტერიტორია, რომელიც დასაწყისში კავკასიონის მთისწინეთს მოიცავდა, თანდათან გაფართოვდა. „მე-18 საუკუნის I მეოთხედში აღმოსავლეთ კახეთში საბოლოოდ ყალიბდებო ავარულ (ჭარის, ბელაქნის, კატეხის, თალას, მუხახისა და ჯინისის) და წახურელ (ელისუს, ყარადულაყის, სუვაგილისა და წახურის) ლეკთა უბატონო თემები, რო-

1 ქართული საბჭოთა ენციკლოპედია, ტ. 6, გვ. 164 (სტ. „ლეკიანობა“).

\* იხ. ვ. გვასალია, თ. თორია, გვიანფეოდალური ხანის კახეთის სამეფოს პოლიტიკური საზღვრები, — „საქართველოს ისტორიული გეოგრაფიის კრებული“, IV, თბ., 1971.

2 ვახუშტი, აღწერა სამეფოსა საქართველოსა, ქართლის ცხოვრება, IV, ტექსტი დაუგენილი ყველა ძირითადი ხელნაწერის მიხედვით ს. ყაუხჩიშვილის მიერ, თბ., 1973, გვ. 575.

3 ნ. ბერძენიშვილი, საქართველოს ისტორიის საკითხები, II, თბ., 1965, გვ. 194.

4 ვახუშტი, დასახ. ნაშრომი, გვ. 605.

მელთაც კახეთის სამეფოს საკმაოდ დიდი ნაწილი თავიანთი გავლენის ქვეშ მოაქციეს და დაიმორჩილეს<sup>5</sup>.

ეცადოთ და შეძლებისდაგვარად აღვადგინოთ ჭარ-ბელაქნის ლეკთა უბან-ტონო თემების ტერიტორიული ჩამოყალიბების პროცესი, რომელიც, როგორც ზემოთქმულიდან ჩანს, ძირითადად XVII ს-ის დასასრულს და XVIII საუკუნის პირველ მეოთხედში მიმდინარეობდა. აქ არ გვექნება საუბარი ელისუს სასულთნოზე, რომელსაც საკვლევ პერიოდში რაიმე მნიშვნელოვანი ტერიტორიული ცვლილება არ განუცდია.

XVII ს-ის დასასრულს ქართლის ტახტს ერთმანეთს ეცილებოდნენ გიორგი XI და შაჰის მიერ ქართლის ხანად დანიშნული ერეკლე I (ნახარ-ალი-ხანი). „ქართლი სასტიკად ირბოდა გაუთავებელი ომებისაგან, მეციხოვნე ყიზილბაშთა თვითნებობისაგან და ტყვისმსყიდველი თავადებისაგან“<sup>6</sup>. ამ ბრძოლაში საბოლოოდ ნახარ-ალი-ხანმა გაიმარჯვა, მაგრამ ამით ქართლში მშვიდობა არ დამყარებულა. ერეკლე სრულიად არ ფიქრობდა საპატრონო ქვეყანაზე. უფრო მეტიც, იგი ყოველმხრივ ცდილობდა ქართლის ხარჯზე თავისი სამკვიდრო მამულის — კახეთის გაძლიერებას. ერეკლეს მმართველობის დროს ტყვის სყიდვა მთელ ქართლს მოედო, გლეხობას მოსვენება აღარ ჰქონდა. ამას განსაკუთრებით იმან შეუწყო ხელი, რომ ნახარ-ალი-ხანმა ქვეყნის ციხეებში ჩაყენებული სპარსელები „განლაღა და მკვლარ-ჰყო...; მერამე ვადგა კიდი ნაგებს — მტყუარსა ზედა და ეტყოდა შეჭირვებულთა ქართველთა გლეხთა „განვედით, აჰა კახეთი მშვიდობისა“ და აღიქვებოდა კახეთი ესრეთ“<sup>7</sup>. როგორც ჩანს, ამ დროისათვის კახეთი, ქართლთან შედარებით, გარეშე მტრისაგან მოსვენებულა და მშვიდობიან ცხოვრებას ეწევა, აქ კახეთის მთელი ტერიტორია არ იგულისხმება, გამონაკლისს მისი აღმოსავლეთი — ჭარის მოსაზღვრე რაიონები წარმოადგენენ. ჭარელი ლეკები XVII ს-ის დასასრულს თავს ესხმოდნენ „ენისელს, გაღმა მჯარსა და იყენენ მესადგურე ეტიკნი დაღისტნელთა და იყო ამათ მიერ ტყუენა, ოჯრება და კლენი კაცთა, მზირობით, ავაზაკობითა და პარვით, შემდგომად არჩილ მეფისა ვიდრე აქამომდე“<sup>8</sup>.

პირველი დიდი ლაშქრობა ჭარელთა ამ თავდასხმების აღსაკვეთად კახელებმა 1695 წელს მოაწყვეს და თავიდან წარმატებასაც მიაღწიეს — ჭარი დაარბიეს, მაგრამ საბოლოოდ მაინც დამარცხდნენ. ბუნებრივია, ამ დამარცხებას ლეკთა თავდასხმებს გაძლიერება მოჰყვა, თუმცა ჭრჭერობით მათ თავიანთი სამფლობელოს ტერიტორიული გაფართოება ვერ მოახერხეს. ამის ძირითადი მიზეზი ის იყო, რომ „ამ უამებითა აღიქვებოდა ქართლიდამ კაცთ კახეთი და აღშენდებოდა მრავალი უშენი დაბნები და აგარაკები“<sup>9</sup>.

1703 წელს შაჰმა ერეკლეს ქართლი ჩამოართვა და ისევ გიორგის დაუბრუნა. ამავე დროს გიორგი მეფეს ყანდაარის ბეგლარბეგობა უბოძეს და იქ აჯანყებულ ავღანთა დამორჩილება დაავალეს. ქართლში გიორგის მაგივრად დაჯანიშინად მისი ძმის — ლევანის შვილი ვახტანგი დარჩა. ნახარ-ალი-ხანიც ასევე გაიწვიეს საქართველოდან და კახეთის მეფობასთან ერთად შაჰის ყულარ-

5 თ. პაპუაშვილი, ჭარ-ბელაქანი, თბ., 1972, გვ. 15.

6 ნ. ბერძენიშვილი, საქართველოს ისტორიის საკითხები, VI, თბ., 1973, გვ. 282.

7 ვახუშტი, დასახ. ნაშრომი, გვ. 475.

8 იქვე, გვ. 608.

9 იქვე, გვ. 609.

აღსადა დანიშნეს, კახეთი კი საგამგეოდ მის შვილს — დავითს (იმამ-ყული-ხანს) ებოძა.

აქედან მოყოლებული აღმავალი გზით მიმავალი ქართლის სამეფოს ფონზე, თანდათანობით სულ უფრო და უფრო აშკარად გამოიკვეთა კახეთის სამეფოს უკუსვლის პროცესი.

ვახტანგმა, რომელსაც შაჰი უჭერდა მხარს, თავისი მმართველობა ნაზარალი-ხანის დროს „შეშლილი“ წესების აღდგენით დაიწყო<sup>10</sup>. მან ერეკლეს მომხრე საერთო და სასულიერო ხელისუფლები გადააყენა და მათ მაგიერ თავისი მომხრეები დასვა; დამიორჩილა ყიზილბაში მეციხოვნეები და აღკვეთა ტყვის სყიდვა. მაგრამ მთავარი მანიც სხვა იყო. 1707 წელს შაჰმა ნება დართო ვახტანგს და ქართლის თავადებს უკან მოერეკათ ნაზარალი-ხანის დროს და მისი პოლიტიკის შედეგად ქართლიდან კახეთს გახიზნული ყმები... შეიქნა „მყრელობა“. ვახტანგის მოხელეები და ქართლის ფეოდალები მეძებრებივით მოედგნენ კახეთს და თავიანთ გლეხებს ჰყრიდნენ<sup>11</sup>. ქვემოთ დავინახავთ თუ რა უარყოფითი გავლენა მოახდინა ამ ღონისძიებამ კახეთის სამეფოზე.

როგორც უკვე ითქვა, 1695 წელს კახელების ჭარში დამარცხებას ლეკთა თავდასხმების გაძლიერება მოჰყვა. ამიტომ „განუზრახეს იმამ-ყული-ხანს კახთა, რათა შემუსროს ჭარი და დააცხროს ჭირი ესე კახეთისა, მერმე დაიპყრას საზღვარი კახეთისა“<sup>12</sup>. მართლაც, 1706 წელს დავითმა მთელი კახეთის ლაშქარი შეჰყარა და ჭარზე გაილაშქრა. „განვიდა და დადგა ვარდიანს... რათა მუნნიდამ ბრძოს მარადის“<sup>13</sup>. კახელებმა ჭარელთა თხოვნას — შეეწყალებინათ — ყური არ უგდეს, „შეუხდნენ ჩარდახს, მოსწყვიდნენ ივინი და გარემონი დაზნები მოწუეს ცეცხლითა და მოსტყუენენეს ვიდრე კავკასამდე და ვერვინ წინააღუდგათ“<sup>14</sup>. მაგრამ ეს კარგად დაწყებული ლაშქრობაც, ისევე როგორც 1695 წლისა ქართველთა სასტიკი დამარცხებით დამთავრდა.

ვახუშტის მონათხრობს „ჭარის ომების ქრონიკა“ ავსებს. „Имам-кули-хан, правитель (вали) Кахетии, прибыл с большим войском из Чардаха и напал на мусульман Джара, Талы и других, но с божьей помощью был обращен в бегство, оставив добычи громадное количество“<sup>15</sup>.

ამგვარად, როგორც მოსალოდნელი იყო, ჩარდახის დარბევის შემდეგ დავითს საკუთრივ ავარული სოფლები დაულაშქრავს და დამარცხებულია.

ზემოთ წარმოდგენილი ამონაწერები საშუალებას გვაძლევს თითქმის ზუსტად დავადგინოთ ლეკური თემების სამფლობელოს საზღვრები 1706 წლამდე. ცნობილია, რომ ვახუშტის „ვარდიანი“ არის დღევანდელი „გულლუგი“. „1706 წელს აქ ისევ ქართველობა იყო, ხოლო ამ წელს მუნ დამარცხდა კახეთის მეფე დავითი (იმამყული-ხანი) და მას აქეთ ქართველობაც ამოვარდა და მათი ადგილი დაიკავეს მულალებმა და თვით სოფელსაც შეუტყველეს სახელი და დაარქვეს გულლუგი“<sup>16</sup>. აქედან ნათელია, რომ ლეკური თემების სამხრეთ-აღმოსავლეთის საზღვარი ვარდიანსა და ჩარდახს შორის მომდინარე მუხახის წყალ-

10 ნ. ბერძენიშვილი, საქართველოს ისტორიის საკითხები, VI, გვ. 283.

11 იქვე, გვ. 283—84.

12 ვახუშტი, დასახ. ნაშრომი, გვ. 611.

13 იქვე.

14 იქვე.

15 Хроника войн Джара в XVIII столетии, Баку, 1931, гв. 9.

16 მ. ჭანაშვილი, საინგლო, თბ., 1910, გვ. 28.

ზე უნდა ყოფილიყო. სწორედ ამ ხვევის მარჯვენა მხარესაა განლაგებული ლეკური სოფელი მუხახი და მისი საქეშქელო მულალური სოფელი ჩარდახი.

სამხრეთ-დასავლეთის საზღვარი, ჩვენი აზრით, მიუყვებოდა ე. წ. კავკასიის კედელს, რომელიც XVII—XVIII საუკუნეებში ელისენის ქართულ სოფლებს ავარული თემებისაგან გამოყოფდა. XIX-ის დასაწყისში ეს კედელი საინგილოს ტერიტორიაზე ფრაგმენტულად ჯერ კიდევ იდგა მაწეხიდან კახამდე. ლეკებისათვის ის იყო მშვენიერი საფარი ახლად დაჭერილი სოფლების დასაცავად ქართველთა თავდასხმისაგან<sup>17</sup>.

ჩრდილო-დასავლეთის საზღვარი ამ პერიოდში (1706 წლამდე) კატეხის წყალი უნდა ყოფილიყო, რადგან, ჩვენი აზრით, ბელაქნისა და კატეხის ლეკური თემები ცოტა უფრო გვიან — XVIII ს-ის 10-იან წლებში წარმოიშვნენ; მაშინ, როცა ლეკებმა ელისენი დაიპყრეს. ამავე დროს უნდა იყოს გაჩენილი ჯინხის თემიც.

როდესაც ჭარ-ბელაქნის უბატონო თემები საბოლოოდ ჩამოყალიბდნენ, მათი სამფლობელო ექვსი ავარული თემისაგან შედგებოდა (ჭარი, თალა, მუხახი, ბელაქანი, კატეხი და ჯინხი). ეს სრულებითაც არ ნიშნავს იმას, რომ ექვსივე თემი დაღესტანში წარმოიშვა და შემდეგ დამკვიდრდა კახეთის აღმოსავლეთ ნაწილში. „...не только вольные общества но и некоторые входившие в их состав роды (тохумы) сложились не на дагестанской почве, а уже в Кახетии“.<sup>18</sup> აქვე მაგალითად მოყვანილია ბელაქნის თემი, სადაც ლეკებმა ადგილობრივი ქართული მოსახლეობა იძმეს და თავიანთი თოხუმების შემადგენლობაში მიიღეს. არა მარტო ბელაქანი, არამედ ჭარის ჩრდილო-დასავლეთით მდებარე ლეკური სოფლების უმრავლესობა გვიანი (1706 წლის შემდეგ) დაარსებულაა თვითონ ჭარელების მიერ. „В селениях на запад от Джар, Мацех, Катех, Белокан основанных джарскими вылазцами, сохранились те же названия тохумов, которые существуют и в Джарах. Талы же и вообще все восточные селения, ничего общего с Джарцами не имеют. Верхнюю границу между джарскими и тальскими селениями служит талская речка“.<sup>19</sup>

ზემოთქმულიდან გამომდინარე, ფიქრობთ, რომ ჭარ-ბელაქნის ყველა ავარული თემი ჭარისა და თალას თემების განაყოფებისაგან წარმოიშვა.

ჩვენი ვარაუდით, XVII ს-ის დასასრულს და XVIII ს-ის დასაწყისში (1706 წლისათვის) ტერიტორიაზე, რომელიც შემოისაზღვრებოდა ჩრდილო-აღმოსავლეთიდან კავკასიონის მთავარი ქედით, სამხრეთ-აღმოსავლეთიდან მუხახის წყლით, ჩრდილო-დასავლეთიდან კატეხის წყლით და სამხრეთ-დასავლეთიდან ელისენის ქართული სოფლების მიწებით (კავკასიის კედლით), ცხოვრობდა სამი ავარული თემი: ჭარის, თალისა და მუხახის (იხ. სქემა № 1). მათი თავდასხმების ძირითადი მიზანი ამ პერიოდში ძარცვა და ტყვეების მოპოვება იყო, კახეთის უდიდეს ნაწილს კი „ლეკიანობა“ ჯერ არ განეცადა.

<sup>17</sup> ზ. ე დ ი ლ ი, საინგილო, თბ., 1947, გვ. 169—74.

<sup>18</sup> Петрушевский И., Джаро-Белаканские вольные общества в первой трети XIX столетия. Тифл., 1934, გვ. 17

<sup>19</sup> მ. დ უ მ ბ ა ძ ე, საარქივო საბუთები ჭარ-ბელაქნის შესახებ, საისტორიო მოამბე, № 4, თბ., 1950, გვ. 490.

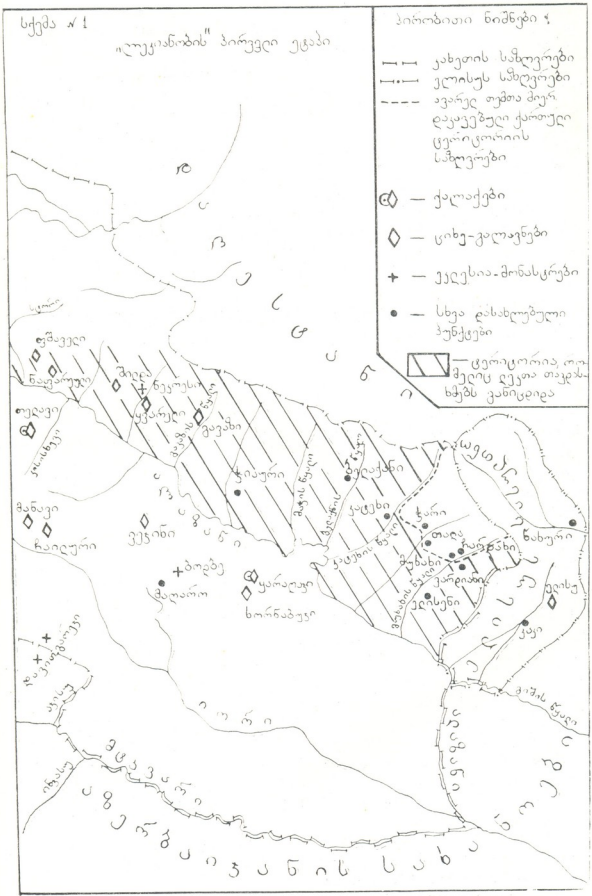

1706 წელს იმამ-ყული-ხანის ჭარში დამარცხების შემდეგ მდგომარეობა არსებითად შეიცვალა. ამით მთავრდება „ლეკიანობის“ პირველი ეტაპი და იწ-

ყება მეორე. შეიცვალა ლეკების თავდასხმების ხასიათი\*. მათი მტაცებლური ექსპედიციები ტერიტორიის დასაპყრობად მოწყობილ ლაშქრობებში გადაიზარდა, რაც მუდმივი საშემოსავლო ბაზის შექმნისათვის იყო გამოიხეული.

კახეთის სამეფოს ძალა აღარ შესწევდა წინ აღდგომოდა ლეკთა ამ თავდასხმებს. ვაიხსენოთ, რომ 1707 წლიდან ქართლის ჯანიშინა ვახტანგმა, ერეკლეს მმართველობის დროს ქართლიდან კახეთში გაიხიზნული გლეხების აყრა და მათი უკან დაბრუნება დაიწყო. კახეთს ლეკთა წინააღმდეგ ნებრძოლი მოსახლეობის საკმაო ნაწილი მოაკლდა. სწორედ ამ პერიოდში მოხდა ლეკთა მიერ ელისენის საქართული მიწების დაპყრობა „დაპყრეს ელისენი და იწყეს ლაშქრობა და მოათვრნეს მრავალნი დაბნები, ესრეთ რამეთუ დაუტოვა იმა-ყულინან ყარაღაჯი და ჰყო სასახლე თვისი თელავს და მანავს“<sup>20</sup>. როგორც ჩანს, ეს ორი მოვლენა (ვახტანგის პოლიტიკა და ელისენის დაპყრობა) მჭიდროდა ერთმანეთთან დაკავშირებული. ელისენის დაპყრობით ჭარ-ბელაქანი უშუალოდ გაუმეზობლდა ელისუს სასულთნოს და მალე აქ თავისი გავლენაც დაამყარა.

ვახუშტის ზემოთ მოტანილი ამონაწერიდან ისიც კარგად ჩანს, რომ XVIII ს-ის I ათეულის ბოლოს ლეკთა თავდასხმებმა გაღმა მხრის გარდა ქიზიყიც მოიცვა.

ამ ამბებს მალე მეტად საინტერესო მოვლენა მოჰყვა. ვახუშტის მიხედვით, 1712 წლიდან იწყება გლეხთა გაღლეება. ამ მოვლენას ღრმა სოციალური საფუძველი აქვს, რომელიც კარგადაა ახსნილი ჩვენს ისტორიულ მეცნიერებაში და ამიტომ ამ საკითხზე აღარ შევჩერდებით. მხოლოდ აღვნიშნავთ, რომ ამ პერიოდში ლეკები მათ მხარეს ვადასულ გლეხებს „ძმებად“ ღებულობდნენ. „გაღლეებული ქართველი მოსახლეობა მოახალმენებებს შეერია და, ამრიგად, თანდათან წარმოიშვა კაჯ-ენისეღის ზეგნის აწინდელი „ლეკური“ სოფლები“<sup>21</sup>. სწორედ ამ დროს ვვარაუდობთ, როგორც ზემოთ იყო ნათქვამი, ბელაქნის, კატეხისა და ჯინიხის თემების ჩამოყალიბებას ახლად დაპყრობილი ელისენის ტერიტორიაზე. ამავე დროს უნდა მომხდარიყო ქართული თემების წახტურულ თემებთან გაერთიანება<sup>22</sup>.

მთავრდება „ლეკიანობის“ მეორე და იწყება მესამე ეტაპი. მისთვის დამახასიათებელია ლეკთა თავდასხმების კიდევ უფრო გაძლიერება და მათი გეოგრაფიის გაფართოება. ლეკები მარტო კახეთს აღარ დასჯერდნენ და ქართლსა და ჩრდილოეთ აზერბაიჯანის სახანოებსაც შეუტყეს. უკვე 1710 და 1712 წლებში ლეკებმა ორჯერ აღეს შემახა და შირვანის სახანო დაარბიეს. „ლეკიანობა“ საერთო კავკასიური მოვლენა გახდა.

ზუსტი ქრონოლოგიური მიჯნა მეორე და მესამე ეტაპებს შორის არ არსებობს. ეს ვადასვლა რამდენიმე წლის განმავლობაში თანდათანობით მიმდინარეობდა. პირობითად შეიძლება ავიღოთ 1715 წელი, როცა ქარელმა ლეკებმა ერთხელ კიდევ დაამარცხეს ბრძოლაში კახელები. ამ დამარცხების შემდეგ კახეთის მესვეურებმა, ალბათ, კარგა ხნის მოფიქრებულის განხორციელება და-

\* საქართველოს ბარში დაღესტნის ტომთა ლაშქრობების სახეობათა შესახებ იხ. დ. მეგრელაძე, დაღესტან-საქართველოს ურთიერთობის ისტორიიდან, „მაცნე“, 1967, № 6.

<sup>20</sup> ვახუშტი, დასახ. ნაშრომი, გვ. 612.

<sup>21</sup> ნ. ბერძენიშვილი, საქართველოს ისტორიის საკითხები, III, გვ. 270

<sup>22</sup> თ. ბოცვაძე, საქართველო-დაღესტნის ურთიერთობის ისტორიიდან (XV—XIX სს.), თბ., 1968, გვ. 111.



კახეთისათვის „ლეკიანობის“ გეოგრაფიის გავრთობას იმდენად ჰქონდა მნიშვნელობა, რამედნადაც ლეკების ამ ქვეყნებზე თავდასხმების გაძლიერების შემდეგ, ეს უკანასკნელი ჭარებლებთან ბრძოლას საკუთარ საქმედ მიიჩნევდნენ და კახეთი ლეკების წინააღმდეგ მარტო აღარ იჭნებოდა.

ყოველივე ზემოთქმული საშუალებას იძლევა დავასკვნათ, რომ „ლეკიანობის“ მეორე ეტაპის ბოლოს ჭარ-ბელაქნის უბატონო თემთა სამფლობელოს საზღვრავდა: სამხრეთ-აღმოსავლეთიდან მდ. ყაფუ-ჩაი და ელისუს სასულთნო, ჩრდილო-აღმოსავლეთიდან კავკასიონის მთავარი ქედი, სამხრეთ-დასავლეთიდან მდ. ალაზანი. რაც შეეხება ჩრდილო-დასავლეთის საზღვარს, მან კატეხის წყლიდან (კატეხ-ჩაი), მაჰის წყალზე (მაზიმ-ჩაი) გადაინაცვლა (იხ. სქემა № 2). მოკლედ რომ ვთქვათ, ჭარ-ბელაქნის ლეკებმა მთლიანად დაიპყრეს ყოფილი ელისენის სამოურავოს ტერიტორია, ადგილობრივი მოსახლეობა კი გალექდა და ჭარებლებთან ერთად არბევდა კახეთის სამეფოს, ქართლსა და ამიერკავკასიის სახანოებს.

როგორც უკვე აღინიშნა, „ლეკიანობის“ მესამე ეტაპის ძირითადი დამახასიათებელი ისაა, რომ ამ დროს ეს მოვლენა საერთო-კავკასიურ პრობლემად გადაიქცა, რომლის გადაჭრას საუკუნეზე მეტი დასჭირდა.

მესამე ეტაპი 1725 წლამდე გრძელდება და ლეკების მიერ თითქმის მთელი კახეთის დაკავებით მთავრდება. ამ პერიოდში ყოველწლიურად სულ უფრო და უფრო მეტი ტერიტორია ექცევა „ლეკიანობის“ სფეროში. კახეთი, ქართლი, ყაზახი, შამშადილუ, განჯა, ბარდა, შაქი, შირვანი განუწყვეტელ თავდასხმებს განიცდიდნენ. 1717 წელს ჭარ-ბელაქანელმა ლეკებმა წახურებლებთან და დალესტინის სხვა თემებთან ერთად შორეული არდაველიც დალაშქრეს და გამარჯვებულები დიდი ნადავლით დაბრუნდნენ ჭარში. 1720 წელს შაჰის ბრძანებით ჭარის დასამორჩილებლად შირვანის ბეგლარ-ბეგმა ჰუსეინ-ალი-ხანმა ილაშქრა. შაქის ტერიტორიაზე მოსული ყიზილბაშთა ჯარი ჭარებლებმა სასტიკად დაამარცხეს. თვითონ ბეგლარ-ბეგიც ბრძოლაში დაიღუპა. უშედეგო გამოდგა ქართლის მეფის ვახტანგის ლაშქრობაც.

ლექთა თავდასხმების შეჩერება შეუძლებელი აღმოჩნდა, რადგან ჭარის ზურგს უკან ძლიერი დალესტანი იდგა, საიდანაც ჭარ-ბელაქანში სისტემატურად გადმოდიოდნენ ლექთა შეიარაღებული რაზმები. „ჭარის ომების ქრონიკა“ 1717—1721 წლების ამბების გადმოცემისას ამბობს: „Дагестанские войска находились с 1130 г. по 1133 г. в Белокане;“<sup>25</sup> მაგრამ მაინც, ჭარელთა წარმატების ძირითადი მიზეზი ის იყო, რომ გლეხთა უმრავლესობა ამ დროს ლეკებს უჭერდა მხარს. გლეხებისათვის „გალეკება“ ამ პერიოდში უბატონობის ტოლფასი იყო.

შექმნილი მდგომარეობა ყველაზე უფრო კარგად ჩანს კახეთის მეფის იმამ-ყული-ხანის (დავით) წერილებში ჰუსეინ-ყული-ხანისადმი (ვახტანგ VI). მოვიყვანთ ერთ მათგანს. „ამ ქუეყნების ლეკისაგან ძალის წამოტანება და დღე ყოველ ვმალს ქუეყ ყოფა მუდამ მოგვისხსენებია და მაშინ ვავაზელთ და ვაღამაჟრის სოფლებს, რომ ლექთ ლაპარაკი დაუწყეს და კელმწიფისაგან ჯარის მოშლისა და მას უკან ჯარის მოუშველლობისა (sic) და უიმედობის კმა შემოუგდეს და ნამეტანვის ძალის წამოტანებით და ზოგი გლეხის კაცის უჭკუობით.

<sup>25</sup> Хроника войн Джара, გვ. 10.



ამითაც პირის მიცემა მონიდომეს. ის ამბავი ხომ მაშინვე კელმწიფესაც მოვახსენეთ და თქუენ და სარათის ბეგებს ყველას შეგატყობინეთ და მოგახსენეთ. ახლა ხომ იმ სოფლებმა პირი მისცეს, მათს ლაშქარში ერეკებიან და როგორც შექი და ყაბალა ლეკთ მიუდგენ და იმათს ლაშქარში ერევიან და როგორც იმათთან შირვანს არბევენ, ნახეს რომ იმათ არა გარდაცლათ რა, ამათაც ისე ქნეს: ლეკნი და ესენი ერთად მუდამ ქუეყანას არბევენ. ღლე არ გამოვა, რომ არსად მოუვდნენ და ყოველთვი (sic) ომი არ იქნას. ხან ჩვენი ჯარიც პასუხს აძლევენ და ზოგან ჩვენს ჯარს გაემარჯება ხოლმე, მაგრამ ამდენი ომი და წმალს ქვეშ ყოფა... კაცისაგან არ გაიძლება და ამაში ამ ქუეყნის კაცი დიად შესჯერდა. გლუხმა კაცმა სამუშაოდ ვეღარ მოიცილა და ყანა რაც მომკეს ისინი სწვენ... ყოველს გლუხს კაცს ამას ემოციქულებიან, ჩვენი პირობა დაიჭირეთო და როგორც გავაზს არას უსცოდებთო, ისე თქუენ აღარას შეგცოდებთო... თქვენც მოგეხსენებათ გლუხს კაცს მოკლე ჭკვა (sic) აქვს, რაც თვალით არ ნახავს, მის მეტი არა იციან რა და მერმე ისომე (sic) მეშველე ჯარი ვერსადით ნახეს, მუდამის ბრძოლისაგან შეწუხებულნი, დიად, უიმედოთ გავდენ და ეჭვს იქით ვართ, რომ რაც გლუხი კაცი დარჩომილა, ესენიც პირს მისცემენ და რახან გლუხი კაცი იმათს პირობას დაიჭერს, ზოგი ასეთი თავადიც არის, რომ ისინიც მიჰყუებიან და ამაში საქმე უფრო გაძნელდება.“<sup>26</sup>

ზემომოყვანილი წერილი გამომცემლის მიერ 1721 წლის შემოდგომითაა დათარიღებული. 1723 წლის დასაწყისში იმამ-ყული-ხანის ძმა თეიმურაზი სწერს ვახტანგს: „კახეთში ლეკმა დიად ძალა ქნა, დიდი ჯარი ჩამოვიდა და გაღმამკარში დგას და იქედამ რალაც სოფლები გადვრჩომია ლაშქრენ და აოჯრებენ. ამას მოველით, რომ ჩვენც ყური მიგვივდონ (იგულისხმება ირანიდან დახმარება — მ. ფ.) რომე ამის უფრო ეს ქვეყანა არ მოითხაროს“<sup>27</sup>.

როგორც ჩანს, XVIII ს-ის 20-ინი წლების დასაწყისში თითქმის მთელი გაღმამხარი „გალეკდა“.

ქართლის მეფე ვახტანგ VI კახეთს სათანადო დახმარებას არ უწევდა<sup>28</sup>, დასუსტებულ ირანს კი ამ დროს კახეთისათვის არ ეცალა. 1722 წელს „აჯანყებულმა ავღანელებმა (მაჰმუდის მეთაურობით) ისპაანი აიღეს და სპარსეთის ზელმწიფე შაჰ-სულთან ჰუსეინი დაატყვევეს. შაჰის ერთ-ერთი შვილი ისპაანიდან გამოიპარა და ყაზვინ-თავრიზში შეხიზნული შაჰობას იჩემებდა. ამრიგად, სპარსეთის პოლიტიკური საქმეები უიმედოდ აირია. ოსმალებმა დრო შესაფერისად სცნო და სპარსეთის ნაქონევი ქვეყნების დასაპყრობად ამოძრავდა. ამასთან დაკავშირებით რუსეთიც (პეტრე I) იძულებული შეიქნა ნაადრევად დაეწყო ლაშქრობა კასპიის ზღვის სანაპიროების დასაქერად“<sup>29</sup>.

საბოლოოდ ყოველივე ეს ქართლ-კახეთისათვის ძალზე ცუდად დასრულდა. 1723 წლის ივნისში თბილისი ოსმალთა ჯარმა დაიკავა და ქართლში „ოსმალობა“ დაიწყო. ვახტანგ VI დახმარების იმედით რუსეთს გაემგზავრა, ხოლო ქართლის ტახტის მადევარმა კახეთის მეფე კონსტანტინემ (მაჰმად-ყული-ხან-

26 დ. მეგრე ლაძე, მასალები XVIII ს. ოციანი წლების ქართლ-კახეთის ისტორიისათვის, მასალები საქართველოსა და კავკ. ისტორიისათვის, ნაკვ. 33, თბ., 1960, გვ. 164—65.

27 იქვე, გვ. 172—73.

28 იქვე, გვ. 147; იხ. აგრ. თ. ბოცვაძე, დასახ. ნაშრომი, გვ. 133—34.

29 ნ. ბერძენიშვილი, საქართველოს ისტორიის საკითხები, III, გვ. 273.



ნი) კახეთი დაკარგა. 1724 წლის ბოლოს ლეკებმა თითქმის მთელი კახეთის სამეფო დაიკავეს (ფშავე-ხევსურეთისა და თუშეთის გარდა) „და დაუდგინეს მოლანი მათნი დაბნებთა, ციხე-სიმაგრეთა შინა“<sup>30</sup>. მაჰმად-ყული-ხანი იძულებული გახდა მთელი თავისი ოჯახითა და ახლობლებით ფშავეში გახიზნულიყო და „იყოფებოდა მუნ წელსა ერთსა იწროებითა დიდითა“<sup>31</sup>. ლეკებმა კახელ გლეხობას ერთბაშად გამაჰმადიანება დაუბირეს.

ამრიგად, „ლეკიანობა“ „ლეკობაში“ \*გადაზარდვით იმუქრებოდა. ახლა უკვე კახეთის გლეხობის განწყობილება მკვეთრად შეიცვალა; იგი უბატონობისათვის იბრძოდა და სრა ძველი მებატონის ახლით შეცვლისათვის<sup>32</sup>.

ამით მთავრდება „ლეკიანობის“ მესამე ეტაპი (იხ. სქემა № 3) და იწყება მეოთხე.

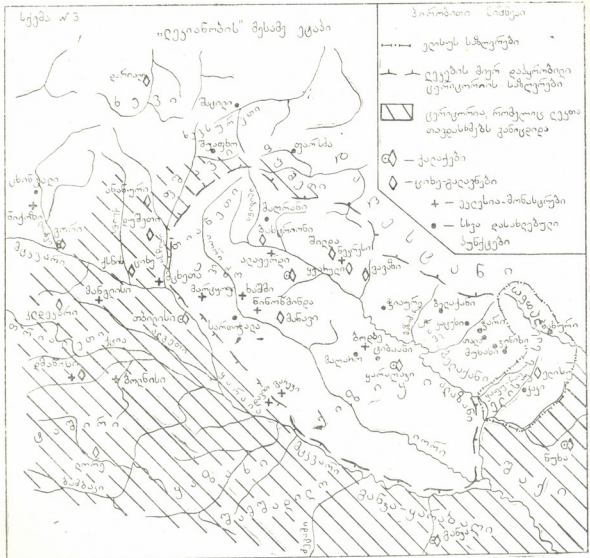

<sup>30</sup> ვახუშტი, დასახ. ნაშრომი, გვ. 622.

<sup>31</sup> იქვე, გვ. 623.

\* ტერმინი „ლეკობა“ აქ აღნიშნავს ისეთ მოვლენას, როგორც იყო „არაბობა“, „ოსმალობა“, „ყიზილბაშობა“; იხ. აგრ. დ. მეგრელიძე, დაღესტან-საქართველოს ურთიერთობის ისტორიიდან, „მაცნე“ 1967, № 6, გვ. 117—18.

<sup>32</sup> ნ. ბერძენიშვილი, საქართველოს ისტორიის საკითხები, VI, გვ. 318.

1725 წელს თელავთან ლეკთა დამარცხება საერთო აჯანყების ნიშანი გახდა. „ამის მხილველთა კახთა მოსრენეს ყოველნი თჳსთა შინა მყოფნი ლეკნი და განთავისუფლდნენ და კუალად სიმაგრეთა შინა მყოფნი დაადგრნენ მტკიცედ“<sup>33</sup>. აჯანყებულებმა ფშავიდან კონსტანტინე მოიყვანეს და კვლავ გაამეფეს. ჭარებელმაც „იხილეს მადრობა კახთა“<sup>34</sup> დაუზავდნენ მათ და ოსმალთა

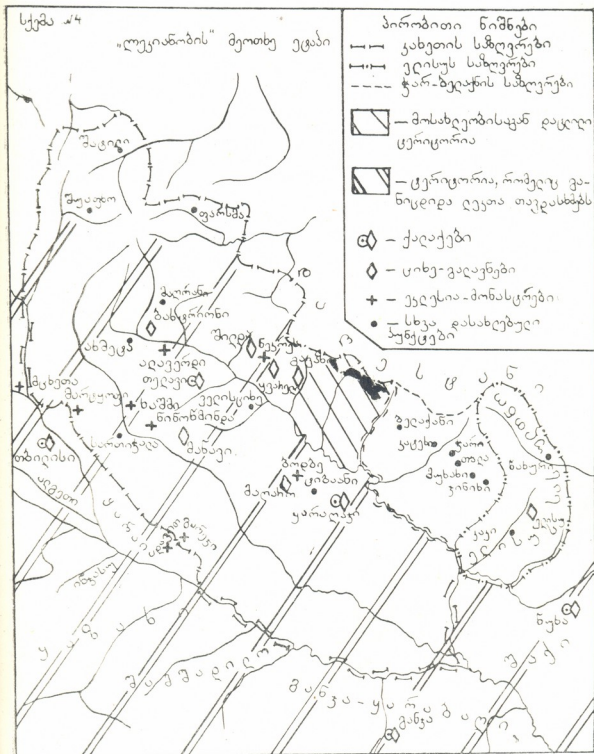

<sup>33</sup> ეახტუ შტი, დასახ. ნაშრომი, გვ. 623.

<sup>34</sup> იქვე.

მიერ დაპყრობილი ქართლის მიწების დარბევა დაიწყო. „გარნა არცაღა თუ კახეთი იყო მათგან მშვიდობით“<sup>35</sup>.

როგორც ვხედავთ, გამარჯვების მიუხედავად ლეკთა თავდასხმები მაინც გრძელდებოდა, მაგრამ ახლა უკვე იმ განსხვავებით, რომ მათი მიზანი ტერიტორიების დაპყრობა აღარ იყო. ისინი კვლავ „ლეკიანობის“ პირველი ეტაპის დროინდელ მტაცებლურ ექსპედიციებს მოგვაგონებენ, ოღონდ მათგან განსხვავებით, ამ თავდასხმების სიხშირე და გეოგრაფიული არეალი შეუღღარებლად გაიზარდა.

ქარ-ბელაქნის უბატონო თემთა საზღვრები ამ მეოთხე პერიოდში მთლიანად ემთხვევა „ლეკიანობის“ მეორე ეტაპის ბოლოს ჩამოყალიბებულ საზღვრებს (იხ. სქემა № 4; შდრ. სქემა № 2). აღსანიშნავია მხოლოდ, რომ ქარბელაქნის ჩრდილო-დასავლეთით, მაზმი-ჩაისა (მდ. მაწიმი) და გავაზის წყალს შორის მოთავსებული ტერიტორია (ყოფილი ჭიაურის სამოურავო) მოსახლეობისაგან მთლიანად დაიკალა და სრულიად გაუდაბურდა. ამ მხარის ბოლო მაცხოვრებლებმა 1725 წლის აჯანყების დროს დატოვეს ჭიაური. „ჭარის ომების ქრონიკა“ მოგვითხრობს, რომ გავაზის, ყვარლისა და შილდის მოსახლეობამ გაჟლიტა თავის შორის მყოფი გულხადარები. „Вслед затем жители Джуюра убежали из своих селений к ним и с ними вошел в соглашение Хизих“.<sup>36</sup>

ჩვენი აზრით, „ლეკიანობის“ მეოთხე ეტაპისათვის დამახასიათებელი ძირითადი ნიშნები უცვლელი დარჩა თითქმის მთელი XVIII ს-ის განმავლობაში. 1725 წლის შემდეგ ქარ-ბელაქნის უბატონო თემთა სამფლობელოს საზღვრები აღარ გაფართოებულა, რადგან ჯერ ოსმალეთმა და შემდეგ ირანმა, XVIII ს-ის მეორე ნახევრიდან კი თეიმურაზისა და ერეკლეს მიერ გაძლიერებულმა ქართლ-კახეთმა ლეკებს ამის საშუალება არ მისცა. თუმცა ისიც უნდა ითქვას, რომ ლეკთა თავდასხმები დროდადრო, პოლიტიკური მდგომარეობის მიხედვით, ძალზე სახიფათო ხდებოდა და ქვეყანა მხოლოდ მთელი ძალების დაძაბვით ახერხებდა წინააღმდეგობის გაწევას.

თეიმურაზი და ერეკლე ქარ-ბელაქანს ყოველთვის თავის სამკვიდრო მამულად უყურებდნენ და თავგამოდებით იბრძოდნენ მის უკან დასაბრუნებლად, მაგრამ მათი ეს ბრძოლა საბოლოოდ მარცხით დასრულდა.

ქარ-ბელაქანმა, როგორც დამოუკიდებელმა პოლიტიკურმა ერთეულმა, მხოლოდ XIX ს-ის პირველი მესამედის ბოლოს შეწყვიტა არსებობა.

М. Я. ПУТКАРАДЗЕ

## «ЛЕКИАНОБА» И ПОЛИТИЧЕСКАЯ ГЕОГРАФИЯ ВОСТОЧНОЙ ГРУЗИИ

(конец XVII века — первая четверть XVIII века)

Резюме

Одну из реальных сил в Закавказье на протяжении всего XVII века представляло территориально-политическое объединение аварских вольных обществ — Чар-Белакани. Оно сформировалось главным образом в конце XVII в. и в первой четверти XVIII в. на тер-

<sup>35</sup> ვახუშტი, დასახ. ნაშრომი, გვ. 623.

<sup>36</sup> Хроника войн Джара, გვ. 11.

რიტორიის გუჯი — ვ Ⴢისენი. Ⴢთუ მოცესუ სოპუტვოვალნი მნოგო-  
 ცისლენნი ნაბეგი ლეზგინსკიხ ფეოდალვ ნა სოსედნიე სტრანი («ლეკიანობა»).

ვ სტატიე ნა ოსოვე ანალიზა ისტორიკესკიხ ისტოყნიკვ რასმარტი-  
 ვაეტიე მოცესუ ფორმირვანი Ⴢარ-ბელაკანი ს თოყი ვრენიე ისტორი-  
 კესკიე გეოგრაფიე ვოსტოყნიე გუჯიე. ვდელენიე Ⴢეთრე ႂტაპა  
 «ლეკიანობა». დღეი კაჂდოე ივ ნიხ ოპრედელენიე გრანიცი ვლადენიე  
 ოსევიხ ვ ვოსტოყნიე კაჂეთი ავარსკიხ ობშესთვ, ა თაჂჂე ტერიტორიე,  
 კოტორე პოდვერგალისი Ⴢაყთმ ნაბეგამ ლეზგინ. პო ვოიშოჂსთი ობჂ-  
 ყსიყსიყსიე პრიყინიე იჂენენიე ႂტაპი; თაკ, ნაჂრემერ, პოკაჂანი  
 სვყჂე მჂჂუ კრესტყნიყსკიე პოლიტიკიე ვაჂტანგა VI ნი ვაოვეანიემ ლეზ-  
 გინანი პრილაზანსკიე ნიჂმენნიე ჂაჂი Ⴢისენი.

კ სტატიე პრილაგაიყსი Ⴢეთრე სჂემატიკესკიე კარტი, კოტორე ოტ-  
 ობრაჂჂოთ პოლიტიკესკიე სიუაყიეიე კაჂდოე ივ Ⴢეთრეხ ვიშენაჂვანი-  
 ნიე ႂტაპოვ.

წარმოდგინა საქართველოს სსრ მეცნიერებათა აკადემიის  
 იე. Ⴢავახიშვილის სახ. ისტორიის, არქეოლოგიისა და ეთნოგრაფიის  
 ინსტიტუტის ისტორიული გეოგრაფიის განყოფილებამ

მერი ჩიქოვას

აბუ-ლ ყასემ აბდოლაჰ ქაშანი და მისი ტრაქტატი ძვირფას  
ქვანთა და კეთილსურნალოვან ნივთიერებათა შესახებ

აბუ-ლ ყასემ აბდოლაჰ ქაშანის ტრაქტატი „ძვირფას ქვანთა საქორწილო საქუქრები და ნელსურნელებათა იშვიათობანი“<sup>1</sup> შუა საუკუნეების აღმოსავლური მინერალოგიის თვალსაჩინო ძეგლია. ეს ვრცელი თხზულება თავს უყრის იმ დროისათვის არსებულ ცოდნას მეცნიერების ამ დარგში და შესაბამისი სპარსული ლექსიკის შესწავლის საუკეთესო წყაროა.

შუა საუკუნეების არაბულ-სპარსული მინერალოგია და ძვირფასი ქვების აღმნიშვნელი ლექსიკა ორგანულად არის დაკავშირებული უძველესი აღმოსავლური მინერალოგიის ტრადიციებთან. საფუძვლიანადაა დამუშავებული ასურულ-ბაბილონური მინერალოგიის საკითხები<sup>2</sup>. ძვ. წ. ა. II ათასწლეულს ეგვიპტურ პაპირუსებში მოხსენიებულ ძვირფას ქვანთაგან დღეს მხოლოდ რამდენიმე სახელწოდების იდენტიფიკაცია ხერხდება<sup>3</sup>. ინდურ ლაპიდარიუმებში (დაახლოებით VI ს.), ასახულია წარმოდგენები ქვანთა მაგიისა და მნათობებთან მათი კავშირის შესახებ<sup>4</sup>. ძვირფასი ქვების სახელწოდებებს ვხვდებით უძველეს ირანულენოვან წყაროებში: ძველ სპარსულ ენაზე შესრულებულ სოლისებრ წარწერებში (ძვ. წ. ა. VI ს.)<sup>5</sup>; ფალაურ თხზულებაში „არდაშირ პაპაყის ძის საქმეთა წიგნი“<sup>6</sup>; VIII საუკუნის სოლდურ წერილობით ძეგლებში<sup>7</sup>. ისლამადღელ შუა აზიაში მეცნიერების ამ დარგის ადგილობრივი ტრადიციების არსებობაზე მეტყველებს სოლდური წიგნის სათაური (თუბუსტა), რაც გამოიწვეულია როგორც *tau pusta* — ე. ი. „წიგნი ძალის შესახებ“ (იფულისხმება ქვების მაგიური ძალა)<sup>8</sup>, ან *nou busta* — „ახალი წიგნი“ ან „ცხრა (ქვის) წიგნი“<sup>9</sup>.

<sup>1</sup> عرايس الجواهر و نفائس الاطياب تاليف ابوالقاسم عبدالله كاشانى در سال ٧٠٠ هجرى بکوشش ايرج افشار، تهران، ١٣٤٥، (შემდგომ იხ. ირაჟ ავშარი).

<sup>2</sup> R. C. Thompson, A Dictionary of Assyrian Chemistry and Geology, Oxford, 1936.

<sup>3</sup> A. Лукас, Материалы и ремесленные производства Древнего Египта, М., 1958, გვ. 583.

<sup>4</sup> L. Finot, Les lapidaires indiens, Bibliothèque de l'École des Hautes Études, III, Paris, 1896.

<sup>5</sup> Иранские языки, т. I, под редакцией В. И. Абаева, М., 1945, გვ. 130.

<sup>6</sup> არდაშირ პაპაყის ძის საქმეთა წიგნი, ფალაურიდან თარგმნა, გამოკვლევა და ლექსიკონი დაურთო თ. ჩხეიძემ, თბ., 1975.

<sup>7</sup> Согдийские документы с горы Муг. Выпуск II, чтение, переводы и комментарии В. А. Лившица, М., 1962, გვ. 160-161.

<sup>8</sup> Абу-р-Райхан Мухаммад ибн Ахмед ал-Бируни, Собрание сведений для познания драгоценностей (Минералогия), статьи и примечания А. М. Беленицкого и Г. Г. Леммлейна, Л., 1963, გვ. 408. (შემდგომ იხ. Минералогия).

<sup>9</sup> Согдийские документы..., გვ. 161.

როგორც თვით ქვეები, ისე მათ შესახებ წარმოდგენები აღმოსავლეთიდან ელინისტურ სამყაროში გავრცელდა. განსაკუთრებით უნდა აღინიშნოს თეოფრასტეს (IV—III სს.), დიოსკორიდუსისა და პლინიუსის (I ს.) შრომები. ამ უკანასკნელის ცნობილი „ბუნების ისტორიის“ 37-ე წიგნი ძვირფას ქვებს ეძღვნება და საუკეთესო უძველესი წყაროა მათ შესასწავლად<sup>10</sup>.

ანტიკური მინერალოგიის მიღწევები თავის მხრივ საფუძვლად დაედო IX—X სს-ის არაბული მეცნიერების აღმავლობას ამ დარგში. შესვლო-არის-ტოტელეს, ალ-ჯაჰიზის, ალ-ქინდის, არ-რაზის, ავიცენას და სხვათა თხზულებებში წინა პლანზე წამოიწია ძვირფასი ქვების პრაქტიკული და სამკურნალო დანიშნულებით დაინტერესებამ, რამაც ხელი შეუწყო მინერალთა განსაზღვრისა და კლასიფიკაციის საფუძვლების ჩამოყალიბებას<sup>11</sup>.

შუა საუკუნეების აღმოსავლური მინერალოგიის მწვერვალია ალ-ბირუნის ტრაქტატი „ქიათაბ ალ-ჯამაჰირ ფ მა'რუფათი-ლ ჯავაჰირ“, რომელშიც თავმოყრილია არაჩვეულებრივად მდიდარი მასალა. ამასთან, ცდებზე დაყრდნობით ბირუნიმ თავის შრომაში გამოჰყო გარეგნულად მსგავსი მინერალები და ერთ ჯგუფში მოათავსა მონათესავენი, რის შედეგად მნიშვნელოვნად გაიზარდა ცნობილ მინერალთა რიცხვი და შესაბამისად დაიხვეწა მათი ნომენკლატურა და კლასიფიკაცია<sup>12</sup>. „ალ-ჯამაჰირი“ საფუძველი და წყაროა მთელი მომდევნო არაბულ და სპარსულენოვანი ლიტერატურისა ძვირფას ქვათა შესახებ. საგულისხმოა, რომ ბირუნი ძირითადად ეყრდნობა X—XI სს-ის ავტორის ნასრ ალ-ქათიბის სპარსულ ენაზე დაწერილ შრომას, რომელიც დღემდე არ შემონახულა. საერთოდ, ბირუნი ხშირად მიმართავს სპარსულ ტერმინოლოგიას, რაც მოწმობს, რომ უკანასკნელი ძველი და ჩამოყალიბებული იყო.

აქვე უნდა აღინიშნოს, რომ როგორც ბირუნისთან, ისე საერთოდ აღმოსავლურ „მინერალოგიებში“ ტრადიციულად აქცენტი ძვირფასეულობაზე იყო გადატანილი და ფართოდ გავრცელებული მინერალები ჩვეულებრივ არ განიხილებოდა<sup>13</sup>. ცნობები ძვირფას ქვათა შესახებ დატულია აგრეთვე ალქიმიურ ტრაქტატებში, კარაბადინებში, მეცნიერების ამა თუ იმ დარგისადმი მიძღვნილ თხზულებებში<sup>14</sup>. უხვად იყენებს ძვირფას ქვებს სპარსული პოეზია.

XIII—XIV სს-ის მახლობელი აღმოსავლეთის მეცნიერებისათვის დამახასიათებელია მრავალრიცხოვანი შრომების გამოჩენა სპარსულ ენაზე. გამოჩენილია არც მინერალოგია წარმოდგენდა. ამ პერიოდში სპარსულ ენაზე დაიწერა ორი ვრცელი მინერალოგიური ტრაქტატი<sup>15</sup>. ერთი მათგანია ნასირ ად-დინ ტუსის „თანსუხ ნამე“<sup>16</sup>. მასში ფართოდ იქნა გამოყენებული ბირუნის თხზუ-

<sup>10</sup> Кайя Плиния Секунда, Естественная история ископаемых тел, переложенная на Российский язык в азбучном порядке и примечаниями дополненная трудами В. Севергина, СПб., 1819.

<sup>11</sup> Минералогия, გვ. 402—410. Das Steinbuch des Aristoteles. Herausg. nnd übersetzt von. J. Ruska, Heigelberg, 1912; А. М. Беленицкий, Геолого-минералогический трактат Ибн Сины, Известия отделения общественных наук АН Таджикской ССР, вып. IV, 1953, და სვ.

<sup>12</sup> Минералогия, გვ. 293

<sup>13</sup> იქვე, გვ. 328.

<sup>14</sup> ირაჯ ავშარი, გვ. XI.

<sup>15</sup> Минералогия, გვ. 415.

<sup>16</sup> ნასირ ად-დინ ტუსი-ცნობილ ფილოსოფოსი, მათემატიკოსი და ასტრონომი. „თანსუხ ნამე“-ს ხელნაწერი ინახება სსრკ მეცნ. აკად. აღმოსავლეთმცოდნეობის ინსტიტუტის ლენინ-გარდის განყოფილებაში, (B 4545).

ლება, რასაც „მოწმობს არაერთი მინიშნება და ტექსტების შეპირისპირება. ბირუნის მინერალოგიას ფართოდ იყენებს აგრეთვე ქაშანი. ამასთან მისი ტრაქტატის პირველი (მინერალოგიური) ნაწილი მთლიანად „თანსუხ ნამე“-ს მიჰყვება. ქაშანის ტრაქტატის გამოცემის წინასიტყვაობაში ირაჯ ავშარი წერდა, რომ ქაშანი იწერს ტუსისაგან<sup>17</sup>, მაგრამ შემდგომი კვლევისას მან დაადგინა, რომ ორივე ეს ავტორი ერთიმეორისაგან დამოუკიდებლად სარგებლობდა თხზულებით „ჯოუპარ ნამე-ი ნიზამი“ ამასთან, ქაშანის შრომა უფრო სრულყოფილია<sup>18</sup>.

როგორც ტრაქტატის სათაურიდან ჩანს, გარდა ძვირფასეულობისა, ქაშანი კეთილსურნელოვან ნივთიერებებსაც განიხილავს. სპეციალურად ამ დარგისადმი მიძღვნილი თხზულებები იშვიათია<sup>19</sup>. ქაშანის შრომის ორიგინალურ ნაწილს შეადგენს ჭიქურის მომზადების უნიკალური რეცეპტი. მეცნიერების ამ სხვადასხვა დარგის ერთ თხზულებაში გაერთიანება ქაშანის შრომას განსაკუთრებული ყურადღების საგნად ხდის.

ავტორის ვინაობის შესახებ არსებული ძუნწი ცნობები თავმოყრილია გამოცემის წინასიტყვაობასა და დამატებებში. აბუ-ლ ყასემ აბდოლლაჰ იბნ-ალი ბენ-ამუჰამად ალ-ყაშანი, (იგივე ქაშანი, ქაში), XIII—XIV სს-ის მონღოლთა კარის საკმაოდ ცნობილი მოღვაწეა, შემონახულია მისი ორი ისტორიული თხზულება: „ზუბდათ ათ-თავარიზ“ (მატიანეთა რჩეული) და „თარიზ-ი ოლჯაითუ“ (ოლჯაითუ-ხანის მმართველობის ქრონიკა)<sup>20</sup>. ამასთან ქაშანი თავის თავს რაშიდ ად-დინის ცნობილი „ჯამი“-თ თავარიზ“ (მატიანეთა კრებული) ავტორად აცხადებს და რაშიდ ად-დინს სხვისი შრომის მიკუთვნებაში ადანაშაულებს<sup>21</sup>. ქაშანის პრეტენზია, ალბათ, იმით შეიძლება აიხსნას, რომ რაშიდ ად-დინისათვის სპარსული წყაროებიდან ამონაწერებს იგი აკეთებდა და ორივე მათგანი, შუა საუკუნეების კომპილატორების ჩვეულებისამებრ, თითქმის არ ცვლიდა ტექსტს<sup>22</sup>. ამ გავრცელებული წესის გამოყენებით შეიძლება აიხსნას ის ფაქტიც, რომ როგორც ტუსის, ისევე ქაშანის თხზულებები „ჯოუპარ ნამე“-ს მიჰყვება.

<sup>17</sup> ირაჯ ავშარი, გვ. XVII.

<sup>18</sup> „ჯოუპარ ნამე“ დაწერილია ჰ. 592 წ. XII ს.) იხ. *ايرج افشار ، مجموعه كميته ، تهران ، ۱۳۵۴*.

<sup>19</sup> ბირუნი თავის მინერალოგიაში მოიხსენიებს X ს-ის არაბი პოეტის ასსარი არ-რაჟას წიგნს არომატულ ნივთიერებათა შესახებ, რომელსაც დღემდე არ მოუღწევია. ამ საკითხზე იხ. აგრეთვე *Kitab kimiya al'itr wat-tas'idat von Ya'qub ben Ishak al-Kindi, übers. von K. Garbers. Abhandlung für die Kunde des Morgenlandes, XXX, Leipzig, 1948.* (ალ-ქინდის ეს ტრაქტატი არომატული ნივთიერებების დამზადების ლაბორატორიული პროცესების უნიკალური აღწერა, *Минералогия*, გვ. 406).

<sup>20</sup> ირაჯ ავშარი, გვ. XIII—XIV; В. В. Бартольд, *Сочинения*, т. I, გვ. 94—95. აქვე უნდა აღინიშნოს, რომ ზოგჯერ ისტორიული თხზულებები და ტრაქტატი ორ სხვადასხვა ქაშანის მიეწერება (იხ. И. В. Пигулевская, А. Ю. Якубовский и др., *История Ирана с древнейших времен до конца XVIII века*, Л., 1958, გვ. 161, გვ. 169); И. П. Петрушевский, *Рашид-ад-Дин и его исторический труд—В кн.: Рашид-ад-Дин, Сборник летописей*, I, I. М.-Л., 1952, გვ. 25-26.

<sup>21</sup> ირაჯ ავშარი, გვ. XIII—XIV; В. В. Бартольд, т. VII, გვ. 292.

<sup>22</sup> В. Бартольд, т. III, გვ. 292.



ცნობილია აგრეთვე, რომ ქაშანის საგვარეულო პროფესია ჭიქურის დამზადება — 'ქაში გარი' ყოფილა<sup>23</sup>. ტრაქტატის კერამიკულ ნაწილს დიდი პრაქტიკული ღირებულება აქვს და სამეცნიერო ლიტერატურაში ქაშანის შრომა უფრო „კერამიკული ტრაქტატის“ სახელით შეიქნა ცნობილი<sup>24</sup>.

„არაფეს ალ-ჯავაჰირ“ დაწერილია ჰიჯრის 700 (1300) წელს. არსებობს მისი სამი ხელნაწერი:

1. ძირითადი ნუსხა ავტოგრაფი, დაცული აია სოფიის ბიბლიოთეკაში AS 3614; 2. აგრეთვე აია სოფიაში დაცული ჰიჯრის 991 წლით დათარიღებული ხელნაწერი AS 3613, რომელიც ავტოგრაფისაგან საგრძნობლად განსხვავდება და 3. ბრიტანეთის მუზეუმის ხელნაწერი № 9605 Or<sup>25</sup>.

ქაშანის თხზულებასთან დაკავშირებული ეს საკითხები საკმაო სისრულით არის განხილული გამოცემის შესავალში, რომელიც ირაჯ ავშარს ეკუთვნის. გამოცემას ახლავს დამატებები: აბას ეყბალის სტატია, პარალელური ნაწყვეტები ტუსისა და ქაშანის ტრაქტატებიდან, AS 3613 ხელნაწერის ნაწილი, ქაშანის გენეალოგია და მისი საგვარეულოს წარმომადგენელთა მიერ დამზადებული ქაშანური ფილების ილუსტრაციები, დასასრულ მოცემულია ვრცელი ინდექსი.

„არაფეს“-ის ტექსტი ტრადიციული ხობტისა და სამი ნაწილისაგან შედგება. პირველი ნაწილი შესავალსა და სამ განყოფილებას — ძვირფას ქვებს, საშუალო ქვებს და ლითონებს მოიცავს. თითოეული განყოფილება კარგად და თავებად იყოფა. შესავლის პირველი თავი ე. წ. ქვემო სამყაროს რაოდენობრიობისა და შედგენილობის აღწერაა ოთხი ელემენტის თეორიის საფუძველზე; მეორე თავში ამავე თეორიის მიხედვით ახსნილია მთების გაჩენისა და ქვათა წარმოშობის პროცესები, აგრეთვე მოცემულია ლითონების წარმოშობის ალქიმიური კონცეფცია. მესამე თავში განხილულია „ძვირფასი ქვების ფერთა მიზეზები“.

ქვები შემდეგი თანმიმდევრობით არის დალაგებული: იაგუნდი (iāḡūt) და მისი სახეობები; ზურმუხტი (zomorrod), ლალი (la'l), ფირუზი (firūza), გრანატი (bīdjāda), ალმასი (almās) და მარგალიტი (marwārid); აყიყი ('aḳiḳ), მალაქიტი (dahriḏj), ლაქვარდი (lādḵwērd), იასპი (iāshb), ამეთისტი (djemas), ბროლი (bolūr), ფრცხილი (djaz'), მარჯანი (bessad), ქარვა (kahroba), ფაზარი (pādzhahr).

აქვე განხილული ცხოველური წარმოშობის ქვები: თხის ქვა (ḥadjar at-tis), გველის ქვა (mohre-i mār), ხვითო ანუ მარტორქის რქა (khotū); ცალკეული მინერალები და ნივთიერებები: ზუმფარა (sonbāda), მაგნეტი (maḵnāṭis), მარკაზიტი და მარგანეცი (marḵashitā wa maghnisiā); ზღაპრული ქვები — სეტყვის [ამცილებელი] ქვა (ḥadjar al-barad), წვიმის [გამონწვევი] ქვა (sang-e baran) და სხვ.

ლითონებისადმი მიძღვნილ განყოფილებაში, გარდა შეიდი მეტალისა: ოქ-

<sup>23</sup> ირაჯ ავშარი, გვ. XII.

<sup>24</sup> კერამიკული ნაწილი გამოცემული იყო ცალკე: H. Ritter, F. Sarre, J. Ruska, R. Winderlich, *Orientalische Steinbücher und persische Fayencetechnik*, Istanbul, 1935. ამ ნაწილის დეტალური გარჩევა მოცემულია წიგნში: მ. В. Сайко, *Среднеазиатская глазурованная керамика XII—XV вв.*, Душанбе, 1969.

<sup>25</sup> ირაჯ ავშარი, გვ. XVIII—XIX.

რო (zar), ვერცხლი (nokra), სბილენდი (nohās), კალა (rašāš), ტყვია (osrob), რკინა (hadid), თუთია (?) (khāršini), განხილულია გოგირდისა (kebrit) და ვერცხლისწყლის (zeibak) თვისებები.

ტრაქტატის მეორე ნაწილის პირველ განყოფილებაში აღწერილია არმატული ნივთიერებები: მუშკი (moshk), ამბრა ('anbar), ქაფური (kāfur), ზაფრანა (za'farān), სანდალოზი (sandal) და სხვ. ხოლო მეორე განყოფილება ნელსაცხებელთა და საკმევლთ მომზადების წესებს ეთმობა. მესამე ნაწილი შეიცავს ქიქურის გამოწვის ტექნოლოგიას.

ჩვენი ინტერესის საგანს შეადგენს ტრაქტატის ძვირფასი ქვებისადმი მიძღვნილი ნაწილი. შუა საუკუნეების მინერალოგიაში თეორიული ასპექტი განუყოფლად იყო დაკავშირებული აღქიმიასთან. ეს კარგად ჩანს ქაშანის ტრაქტატის შესავალში, რომელიც მეტალთა და მინერალთა წარმოშობის ჯაბირის კონცეფციას ეყრდნობა. მაგრამ თვით ქვებისათვის განკუთვნილი ნაწილი, მაშინდელი მინერალოგიის სტანდარტული შრომების მსგავსად, აღწერითი ხასიათისაა და უფრო მეტად მინერალთა სასარგებლო თვისებებს ეხება, ვიდრე მათ შედგენილობას. მეცნიერული სიზუსტის თვალსაზრისით ქაშანის შრომა ჩამორჩება ბირუნის „აღ-ჯამაპირს“, რაც საერთოდ დამახასიათებელია ბირუნის შემდგომდროინდელი ამ დარგის თხზულებებისათვის. მაგრამ „არაფეს“-ის ღირსებაა ის, რომ მასში თავმოყრილია მეტად მდიდარი და მრავალფეროვანი მასალა. ამასთან, ქაშანი არ არის მოკლებული დამოუკიდებელი მეცნიერულ-დაკვირვების უნარს. ზოგჯერ იგი აკრიტიკებს მოარულ ცნობებს ქვების ჯადოსნური თვისებების შესახებ, საკუთარ გამოცდილებას გვიზიარებს ამა თუ იმ საკითხთან დაკავშირებით.

თითოეული ქვისადმი მიძღვნილ კარში აღწერილია ამ ქვისა და მისი ნაირსახეობების საიუველირო თვისებები: ფერი, გამჭვირვალობა, წყალი, სიმკვრივე და სხვ. ხშირად მოყვანილია ამ ქვათა სახელწოდებები სხვა ენაზე, ახსნილია ზოგიერთი ტერმინის წარმოშობა. ყოველთვის ჩამოთვლილია მოპოვების ადგილები, მოცემულია დამუშავებისა და გაუმჯობესების ხერხები და ქვების ფასები. ცალკე თავები ეთმობა ქვების სამკურნალო და ჯადოსნურ თვისებების აღწერას და ე. წ. „მოთხრობებს“ ძვირფას ქვათა შესახებ.

ტექსტიდან ჩანს, რომ ქაშანი კარგად იცნობს ძვირფას ქვებს, დაწვრილებით ინფორმაცია აქვს მათი ფასების შესახებ. განსაკუთრებით ვრცელი და ამომწურავია თავები იაგუნდის, ლალის, ზურმუხტის, ალმასისა და ზარგალიტის შესახებ. მრავალფეროვანი საინტერესო ცნობებისა და სადა ენის წყალობით ქაშანის ტრაქტატი შეუწელებელი ინტერესით იკითხება. „არაფეს“-ი მდიდარ მასალას შეიცავს აგრეთვე გეოგრაფია-გეოლოგიის, ვაჭრობისა და ფაქარმოქმნის, ძვირფას ქვათა სიმბოლიკისა და ლითოთერაპიის თვალსაზრისით. მასში მოხსენებულია ნივთიერებათა, მინერალთა, მცენარეთა და ცხოველთა 950-მდე სახელწოდება, აქედან 250-მდე ძვირფასი ქვებისა და მათი ნაირსახეობების აღმნიშვნელი ტერმინი.

ქაშანის ტრაქტატისადამოწერილი ძვირფასი ქვების აღმნიშვნელი და მათ დამუშავებასთან დაკავშირებული ტერმინების შესწავლის საფუძველზე გამოყოფა შემდეგი ლექსიკური ჯგუფები: 1. ძვირფას ქვათა აღმნიშვნელი ზოგადი სახელები; 2. ქვებისა და მათი ნაირსახეობების სახელები; 3. ფერთა სახელები 4. გამჭვირვალობა-წყლიანობისა და ელვარების აღმნიშვნელი ტერმინები; 5.

სიმაგრის, ფორმის, შედგენილობის და სხვა თვისებების სპეციალური ლექსიკა; 6. დამუშავების ინსტრუმენტები, ქვათა გაუმჯობესებისა და იმიტაციის ტერმინები; 7. სამკაულები და ქვათა გამოყენებასთან დაკავშირებული ლექსიკა.

ცნობილია, რომ ხელნაწერი წარმოების ტექნიკა აღმოსავლეთში განსაკუთრებული კონსერვატულობით გამოირჩევა და საუკუნეების მანძილზე არ შეცვლილა<sup>26</sup>. ისეთი ცნებები, როგორცაა „წყალი“, ბრწყინვალეობა, დამუშავების სახეებისა და ხერხების აღნიშვნელი ლექსიკა განუყოფელად არის დაკავშირებული ძვირფას ქვებთან. ისევე, როგორც საკუთრივ ქვების სახელწოდებები, ეს ლექსიკაც შუა საუკუნეებიდან დღემდე თითქმის უცვლელი სახით ხმარებაშია და სპარსული ენის თანამედროვე ლექსიკურ ფონდს ეკუთვნის.

ამრიგად, ქაშანის „არაფეს ალი-ჯავაპირ“-ი მნიშვნელოვანი თხზულებაა როგორც მეცნიერების ისტორიის და თანამედროვე გეოლოგიის, ისე ლექსიკის თვალსაზრისით. მას საბატიო ადგილი უჭირავს სპარსულენოვან მინერალოგიურ ძეგლებს შორის<sup>27</sup> და გარკვეული წვლილის შეტანა შეუძლია აღმოსავლური მინერალოგიის შესწავლის საქმეში<sup>28</sup>.

М. Г. ЧИКОБАВА

## АБУ-Л КАСЕМ АБДОЛЛАХ КАШАНИ И ЕГО ТРАКТАТ О ДРАГОЦЕННЫХ КАМНЯХ И БЛАГОВОНИЯХ

Резюме

Трактат Абу-л Касема Абдоллаха Кашани «Свадебные подарки драгоценных камней и редкости благовоний» (1300 г.) является важным персидским памятником по минералогии.

Средневековая арабо-персидская минералогия органически связана с традициями древнейшей восточной минералогии. В трактате Кашани детально описаны драгоценные и полудрагоценные камни и их разновидности, также камни животного происхождения и вымышленные минералы. Указаны месторождения, способы обработки и цены, лечебные и магические свойства камней. Во вступительной части дана алхимическая концепция происхождения минералов. Трактат содержит также сведения об ароматических веществах и уникальный рецепт изготовления глазури.

Это сочинение представляет определенный интерес как с точки зрения истории науки и современной геммологии, так и засвидетельствованной в нем предметно-отраслевой лексики.

წარმოადგინა საქართველოს სსრ მეცნიერებათა აკადემიის გ. წერეთლის სახ. აღმოსავლეთმცოდნეობის ინსტიტუტმა.

<sup>27</sup> ქაშანის შემდგომდროინდელი სპარსულენოვანი თხზულებებიდან განსაკუთრებით აღსანიშნავია ჰამდალას ყაზვინისა (XIV ს.) და ბენ მანსურის (XV ს.). შრომები.

<sup>28</sup> ამ დარგში უნდა აღინიშნოს კომეან-მიულეს, ვიდემანის, შტეინშენიდერის, რუსკას, პატკანოვისა და სემიონოვის შრომები.

ნათელა კახანაძე

**ხალხური აღზრდის სისტემა დასავლეთ საქართველოში**  
(ისტორიოგრაფიული ნარკვევი)

საბჭოთა კავშირის კომუნისტური პარტია უდიდეს ზრუნვას იჩენს ოჯახსა და დედაზე, რომლებიც სულ უფრო მნიშვნელოვან როლს ასრულებენ მოსახლეობის გამრავლებაში, მოზარდი თაობის ჯანმრთელობის დაცვაში და აღზრდაში, მისი ხასიათის, შრომისადმი, უმნიშვნელოვანესი ზნეობრივი, იდეური და კულტურული ფასეულობებისადმი მისი დამოკიდებულების ჩამოყალიბებაში<sup>1</sup>.

განსაკუთრებულია დედისა და ოჯახის როლი ჩვილი ბავშვის აღზრდაში. ეს როლი გაპირობებულია არა მარტო თვით აღზრდის, როგორც სოციალური პროცესის სირთულით, არამედ იმიტაც, რომ სკოლამდელი ასაკის ბავშვის საოჯახო აღზრდაში ჭეშრაც ძლიერია ტრადიციის ძალა. რა თქმა უნდა, საბჭოთა საზოგადოების ეკონომიკისა და კულტურის განვითარებამ, ყველა საბჭოთა გრისა და ეროვნების ფორმით ეროვნული, შინაარსით სოციალისტური და სულისკვეთებით ინტერნაციონალური სულიერი ცხოვრების აყვავებამ კეთილდამყოფელი გარდამქმნელი გავლენა მოახდინა იმ საოჯახო ტრადიციებზე და წეს-ჩვეულებებზეც, კერძოდ მოზარდი თაობის აღზრდის სფეროში რომ მოქმედებენ, მაგრამ ჯანსაღ, დადებით, პროგრესულ ტრადიციებთან ერთად ჭერ კიდევ არსებობს მავნე (მაგიურ-რელიგიური) წეს-ჩვეულებებიც და საჭიროა მათი ერთმანეთისაგან გარჩევა, რათა აღზრდაში გამოვიყენოთ ყოველი პოზიტიური წეს-ჩვეულება, შევიშალოთ ახალი წეს-ჩვეულებანი და უქუთავდოთ ნეგატიური და მავნე წეს-ჩვეულებანი<sup>2</sup>.

ამ დიდმნიშვნელოვანი ამოცანის შესრულებისათვის, ხალხის მიერ საუკუნეთა მანძილზე შექმნილი დადებითი წეს-ჩვეულებების შენარჩუნების, განვითარებისა და უარყოფითი წეს-ჩვეულებების დაძლევისათვის, საჭიროა იმის დადგენა, რომელი როლის, რა პირობებში, როგორ და რატომ ჩამოყალიბდა ისტორიულად, რა როლს ასრულებდა თავის დროზე, რა როლს ასრულებს თანამედროვე ყოფაში, აქვს თუ არა ხალხის აწმყოსა და მომავლისათვის სამსახურის უნარი. ამის დადგენა კი ტრადიციებისა და წეს-ჩვეულებების მხოლოდ ყოველმხრივი მეცნიერული შესწავლის, კერძოდ ეთნოგრაფიული კვლევის გზით შეიძლება.

ახლა როდესაც მიმდინარეობს სკკპ XXVII ყრილობის ისტორიულ გადაწყვეტილებათა საფუძველზე ჩვენი სოციალისტური საზოგადოების ყოველმხრივი სრულყოფა, ცხადია, რომ გაუმჯობესებას მოითხოვს ადამიანის, განსა-

<sup>1</sup> საბჭოთა კავშირის კომუნისტური პარტიის პროგრამა, თბ., 1986, გვ. 61—62.

<sup>2</sup> საქართველოს კ ცკ-ის 1975 წლის 21 ოქტომბრის დადგენილება „მავნე ტრადიციებისა და წეს-ჩვეულებების წინააღმდეგ ბრძოლის გაძლიერების ღონისძიებათა შესახებ“, თბ., 1975, გვ. 12.

კუთრებით ახალგაზრდობის, კერძოდ, სკოლამდელი ასაკის ბავშვთა აღზრდის საქმეც. რა თქმა უნდა, აქ უწინარეს ყოვლისა გამოყენებული უნდა იქნას აღზრდის თანამედროვე მეცნიერულ-პედაგოგიკური თეორია და პრაქტიკული გამოცდილება, მაგრამ მცირე როლის შესრულება როდი შეუძლია ხალხურ პედაგოგიკასაც, ესე იგი ჩველი იანუ სკოლამდელი ბავშვის აღზრდის პროგრესულ ხალხურ წეს-ჩვეულებებსა და ტრადიციებსაც. აღზრდის მეცნიერული სისტემის შექმნასაც, რაც არც ისე დიდი ხნის წინათ მოხდა, ხომ წინ უსწრებდა აღზრდის მრავალსაუკუნოვანი ხალხური სისტემა, რომელიც ახლაც დიდ როლს ასრულებს საოჯახო აღზრდის სახით, და, მაშასადამე, მისი შესწავლა, მისი რაციონალური ელემენტების გამოყენება აღზრდის თანამედროვე მეცნიერული სისტემის გვერდით ფრიად საჭირო და აქტუალურია.

სხვა ხალხებთან ერთად ქართველმა ხალხმაც ბავშვის აღზრდის მდიდარი, რთული, მრავალფეროვანი და ორიგინალური სისტემა შექმნა. თავისი არსით ეს სისტემა საერთოა მთელი ქართველი ხალხისათვის, მაგრამ ბავშვის აღზრდის წეს-ჩვეულებანი საქართველოს სხვადასხვა რეგიონში თავისებურებებითაც ხასიათდებოდა. ამასთან, რაკი საქართველო იმთავითვე მრავალეროვნებანი ქვეყანა იყო და მეზობელ ქვეყნებთანაც ინტენსიური ურთიერთობა ჰქონდა, ქართული ეროვნული ტრადიციები სხვა ეროვნებათა აღმინებთან თანაც-ხოვრებისა და ურთიერთშემოქმედების პირობებში ვითარდებოდა და ინტერნაციონალურ ხასიათს იძენდა. ამიტომ საერთო-ქართული ტრადიციების შესწავლა მათს რეგიონალურ და სხვა თავისებურებათა შესწავლასაც მოითხოვს.

ჩვენ მიზნად დავისახეთ აღზრდის ქართული ხალხური სისტემის პრობლემის შესწავლა დასავლეთ საქართველოში; თუმცა შედარებისათვის საქართველოს დანარჩენი რეგიონის სხვა მკვლევართა თუ ჩვენ მიერ მოპოვებული მასალაც გვაქვს გამოყენებული, რომელთა დიდი ნაწილი ინახება ივ. ჯავახიშვილის სახელობის ისტორიის, არქეოლოგიისა და ეთნოგრაფიის ინსტიტუტის საქართველოსა და კავკასიის ეთნოგრაფიის სექტორის არქივში.

იქვეა დაცული მრავალი საინტერესო ეთნოგრაფიული მასალა, რომელიც სხვადასხვა ავტორთა მიერაა ჩაწერილი საქართველოს ზოგიერთ რეგიონში<sup>3</sup>.

ჩვენს საკვლევ რეგიონში ჩველი ბავშვის აღზრდის ხალხური სისტემა მონოგრაფიულად შეუსწავლელია. მართალია, არ მოგვეპოვება ცოტა თუ ბევრად ვრცელი გამოკვლევა ამ თემაზე, მაგრამ არსებობს რამდენიმე წერილი<sup>4</sup>, აგრეთვე რამდენიმე მონოგრაფიული გამოკვლევა, რომლებშიც შესწავლილია ბავ-

3 იხ. ხელნაწერი ნაშრომები მ. ბალიაურისა, „ბავშვის დაბადება-აღზრდის წესები ზესურეთში (არხოტის თემი)“, 1938; ალ. დავითიანისა — „სკანური ბალსქვემოური ეთნოგრაფიული მასლები (ბავშვის დაბადება და აღზრდა)“, 1941; მ. ქობულაძისა — „ხეცურის დაბადება და აღზრდა“, 1943; გ. ზედგინიძისა — „ჯავახეთი. ბავშვის შობა და აღზრდა“, 1946; თ. ბალიაური, ხეცურული ხალხური დღეობების კალენდარი, 1939 და სხვ.

4 ნ. ლოლობერიძე, ხალხური აღზრდის წესები სამეგრელოში (თამაში და სათამაშოები) — კრებ. „მასალები სამეგრელოს ეთნოგრაფიული შესწავლისათვის“, თბ., 1979; თ. ხუხუა, ტაონომების — სალხინოსა — და წახხურუს წარმოშობის ისტორიისათვის, გეგეპკორის სამხარეთმცოდნეო მუზეუმის XXVI გაერთიანებული სესიის მასალები, გეგეპკორი, 1981.

შეის აღზრდის ხალხური წეს-ჩვეულებანი საქართველოს აღმოსავლეთ, სამხ-  
ბრეთ და ჩრდილოეთ რეგიონებში, აფხაზეთსა და აჭარაში<sup>5</sup>.

ზოგადი ცნობები აღზრდის, კერძოდ, ბავშვის აღზრდის შესახებ უძველ-  
ესი ხანის ქართულ საისტორიო და მხატვრულ ძეგლებშიც მოიპოვება.

შოთა რუსთაველის „ვეფხისტყაოსანში“ აღამიანის ჰარმონიული აღზრ-  
დის რენესანსულ იდეასაც ვხვდებით<sup>7</sup>. სულხან-საბა ორბელიანმა და დავით  
გურამიშვილმა აღზრდის მთელი თეორია და სისტემა ჩამოაყალიბეს. ვახუშტი  
ბაგრატიონის, დ. ბაგრატიონის, იოანე ბაგრატიონის, სოლომონ დოდაშვილის  
და სხვა აღრინდელი ქართველი ჯანმანათლებლების ნაწერებში უკვე ვხვდებით  
მსჯელობას ბავშვის აღზრდის ზოგიერთ კონკრეტულ საკითხებზე, მაგალითად  
ზნე-ჩვეულებათა და ხალხური საბავშვო სათამაშოების აღწერას<sup>8</sup>.

<sup>5</sup> Ковалевский М., Родовой быт в настоящем, недавнем и отдаленном прошлом, I, СПб., 1905; Косвен М., Этнография и история Кавказа, М., 1961; Народы Кавказа, т. II, М., 1962; თ. სახოკია, მოგზაურობანი, თბ., 1950; ეთნოგრაფიული ჩანაწერები, თბ., 1952; როგორ ვიზრდებოდი ძველად, თბ., 1956; ს. მაკალათია, სამეგრელოს ისტორია და ეთნოგრაფია, თბ., 1941; მიოლეთი, თბ., 1930; თუშეთი, თბ., 1933; ფშვი, თბ., 1934; ხევი, თბ., 1934; მესხეთ-ჭავჭავთი, თბ., 1938; ხევსურეთი, თბ., 1984; ა. ყამარაული, ხევსურეთი, თბ., 1932; ჯ. ნოღაიდელი, ეთნოგრაფიული ნარკვევი აჭარელთა ყოფა-ცხოვრებიდან, თბ., 1939; მაცავერიანი კ., Некоторые черты из жизни абхазцев, СМОМПК, вып. IV, Тиф., 1884; Хускивадзе О., Местечко Квирилы, там же; ვ. ბარდაველიძე, ბავშვის დაზრდისთან დაკავშირებული რიტუალი მთიან ქართლში; „საქართველოს მუზეუმის მოამბე“, ტ. IV, 1928; ნ. ხიზანაშვილი, ეთნოგრაფიული ნაწერები, თბ., 1940; ი. ნიჟარაძე, სენური ტექსტები, 1902; ე. გაბაშვილი, ქალის საუთრება ზემო ქართლის გლეხის ოჯახში — „ივერია“, 1889, № 97; Жордания Г. Брачные обычаи и обряды Карталини, — „Закавказье“, 1912, №12; ე. მაკალათია, ბავშვის მოვლა-აღზრდის წესები მიოლეთში, საქართველოს სახელმწიფო მუზეუმის მოამბე XIX—XIX ვ., 1957; ვ. ბარდაველიძე, ქართველი ხალხის რელიგიური აზროვნების ისტორიიდან, „მომომხიველი“, 1949; რ. ხარაძე, დიდი ოჯახის გადმონაშთები სენეთში, თბ., 1939; ვ. ითონიშვილი, ცენტრალური კავკასიის მთიელეების საოჯახო ყოფა, I, ნახებისა და ისების საოჯახო-ყოფა, თბ., 1969; ქართულ მთიელთა საოჯახო ურთიერთობის ისტორიიდან, თბ., 1960; ზ. შერაზადაშვილი, ხალხური თამაშობანი, თბ., 1954; ნ. დოლობერიძე, ხალხური აღზრდის წესები აღმოსავლეთ საქართველოს მთიანეთში, 1974; ნ. მინდაძე, ქართული ხალხური მედიცინა, თბ., 1981; ნ. შიშინაშვილი, ქართული ხალხური მოძრავი თამაშობანი, თბ., 1958; ე. ელაშვილი, ქართული ხალხური ფიზიკური კულტურის ტრადიციები და თანამედროვეობა, თბ., 1973; Смирнова Я. С., Воспитание ребенка у абхазцев — КСИЗ, вып. 36, М., 1962; Соловьева Л. Т., Обычаи и обряды грузин, связанные с рождением и воспитанием детей (Вторая половина XIX — начало XX в.), М., 1982; Обычаи и обряды первых лет жизни ребенка у грузин Хевсурети... «Советская этнография», 1982, № 4; Обычаи и обычаи грузин, связанные с охраной здоровья детей, 1984; Полевые исследования института этнографии 1980—1981, обычаи и обряды детского цикла у грузин (вторая половина XIX — начало XX в.), КЭС, VIII, 1984.

<sup>6</sup> ს. კანტორიშვილი, ყოფა და კულტურა V—X საუკუნეების საქართველოში, თბ., 1984, გვ. 180, 190, 208—222, 359—361.

<sup>7</sup> შ. რუსთაველი, ვეფხისტყაოსანი, თბ., 1970, გვ. 181—188, 286—288;

<sup>8</sup> ს.—ს. ორბელიანი, წიგნი სიბრძნე-სიცოცხლისა ს. იორდანიშვილის რედ., თბ., 1957; ვახუშტი, აღწერა სამეფოსა საქართველოსა, თ. ლომოურისა და ნ. ბერძინიშვილის რედ., თბ., 1941, გვ. 229—32; დავით ბაგრატიონის, კალმასობა, ტ. I, თბ., 1936, გვ. 41—42, 85, 222, 242, 244, ტ. II, თბ. 1988, გვ. 29, 36, 222; დ. გურამიშვილი, დავითიანი, 1959, გვ. 31—35; ს. დოდაშვილი, წერილები, თბ., 1961, გვ. 266—286.

დიდად იზრდება ინტერესი მოზარდი თაობის აღზრდის ცალკეული საკითხებისადმი XIX საუკუნეში, განსაკუთრებით მის მეორე ნახევარში. ეს ნათლად ჩანს რუსი რევოლუციონერ-დემოკრატებისა და ქართველი განმანათლებლების ნაწერებთან. მაგალითად, ეაჟ-ფშაველა აღზრდისა და საზოგადოებრივი ცხოვრების ურთიერთკავშირს რომ ეხებოდა, წერდა: „მთელი თამაშობები, რომლებითაც დღეს ბალები ერთობიან, წარსული კაცობრიობის სურათებია. დღეს ერთ დროს ცხოველი მოეღუნა სათამაშოდ გადაქცეულა, ნაწილი თამაშობათა მოგვაგონებს ომიანობას, ძარცვას, გატაცებას, ტყვედ შეპყრობას, რომელთაც წინა დროში ცხოველი ძალა ჰქონდათ, დღეს კი მხოლოდ აჩრდილს წარმოადგენს იმისას, რაც მამინ სცოცხლობდა, რითაც ცხოვრება სულს იღამდა“<sup>9</sup>.

უფრო ადრე, ჯერ კიდევ გასული საუკუნის 60-იან წლებში, გიორგი წერეთელი ახალგაზრდა დედებსა და ჯერ კიდევ გასათხოვარ ქალებს ასე უხსნიდა საერთოდ აღზრდის და, კერძოდ, საოჯახო აღზრდის მნიშვნელობას: „ახლანდელი მეცნიერები ამბობენ: კაცი არის ქმნილებათათვის გარემოებისათ. ყოველი ახალგაზრდა დედა თავს დაჰხარის თავის პირმშო შვილს, იმისი დედური გული და შვილზედ თავგანწირული სიყვარული ხშირად უღალადებს თავის ახალ მოტყევე ყმაწვილს: „შვილო შენ უნდა იყო წარჩინებული შენს ტოლსა და ამხანაგებში, შენ უნდა ჩაავიჯოგინო შენი მშობელი შენის სახელით, შენ უნდა გამოხვიდე შეუღარებელი კაცი კაცთა შორის“, — ყოველი დედა ამგვარად უქადაგებს თავის შვილებს. ყველა ეს თვისება ყმაწვილს უნდა ჩაენერგოს მშობლიდან და იმ მაგალითებით, რომლითაც ყმაწვილია გარემოცული შინა ცხოვრებაში“<sup>10</sup>.

უფრო გვიან იმავე საკითხზე ილია ჭავჭავაძე წერდა: „ბავშვის ბუნება საიდუმლოთა საიდუმლოა. ბავშვი იგივე აღამიანია და მით უფრო ძნელი საცნობელია, რომ ძნელ წასაყიბ ქარაგმით დაწერილია, თუ ესე ითქმის, და არა სხვილ და სრულ ასობით, როგორც დამთავრებული კაცი. არ უნდა გვიკვირდეს, რომ რასაც დიდ მდინარეში ვპოულობთ, იმას მის პატარა სათავეშიაც ვხედავთ. ბავშვი სათავეა, დასაწყისია დიდის აღამიანისა“. მისი აზრით, „მზრდელი ყმისა მეორე შემოქმედია“, მაგრამ მთავარია მაინც ვარემო, რომელშიც ბავშვი იზრდება. „იმ წრეს, სადაც ბავშვი პირველ ხანიდანვე ტრიალებს, — წერს დიდი ქართველი განმანათლებელი, — დიდი გავლენა აქვს მთელს აღამიანის მერმისზედ. ბავშვის ნორჩისული და გული მეტად მგრძობიერია და მალე დამჩნევი ავისა და კარგისა, და ამიტომაც წრე, სადა ბავშვი და მოზარდი სულს იბრუნებს, თავის ბეჭედს ავისას და კარგისას აუცილებლად ზედ დასავამს ხოლმე. ამ სახით, არავითარი ეჭვია, რომ თითონ წრეს ცხოვრებისას დიდი ზემოქმედება აქვს მოზარდის თაობის მერმისზედ“<sup>11</sup>.

იაკობ გოგებაშვილი ნაკლებად ეხებოდა ჩვილი, სკოლამდელი ასაკის ბავშვის აღზრდის ხალხურ სისტემას, მაგრამ მშრომელი, განათლებული, ზნემაღალი, პატრიოტი და ინტერნაციონალისტი „ახალი ტიპის ქართველის“ აღზრ-

<sup>9</sup> ეაჟ-ფშაველა, მოხვედით მშვიდობით (გაზ. „ივერია“, 1900, № 76).

<sup>10</sup> გ. წერეთელი, ახალგაზრდა დედებს და ყმაწვილ ქალებს, თხზ., ტ. I, ს. ხუნდაძის რედ., თბ., 1931, გვ. 64.

<sup>11</sup> ი. ჭავჭავაძე, თხზ. სრ. კრებული, პ. ინგოროყვას რედაქ., ტ. 2, თბ., 1950, 467, 480; იქვე, ტ. 8, გვ. 316—317.

დის მისი თეორია არსებითად ქართული ხალხური აღზრდის სისტემის რაციონალური ელემენტების მეცნიერული დასაბუთება იყო<sup>12</sup>.

აკაკი წერეთელმა შესანიშნავი ლექსები და მოგონებანი უძღვნა ბავშვობას, უმღერა თავისუფალ და განათლებულ ახალშობილთ.

XIX საუკუნის დასასრულიდან და XX საუკუნის დამდეგიდან ქართულ და რუსულ პრესაში იბეჭდებოდა პუბლიცისტური წერილები, რომლებიც საოჯახო აღზრდის, კერძოდ, ბავშვის აღზრდის ცალკეულ საკითხებს კიდევ უფრო ვრცლად განიხილავენ. რუსი პედაგოგი ე. პოკროვსკი, მაგალითად, ჯერ კიდევ 80—90-იანი წლების მიჯნაზე აღნიშნავდა საბავშვო აღზრდის და ამ საქმეში ეროვნულ საბავშვო სათამაშოთა მნიშვნელობას, მათს ინტერნაციონალურობას და ეროვნულობას; იმის მიუხედავად, რომ ყველა ეროვნების საყმაწვილო თამაშობებს, — წერდა იგი, — ბევრი რამ აქვს ერთმანეთთან საერთო, მაინც ყოველი ხალხის შვილებს ეს თამაშები ზრდიან ისევე თავისებურად, როგორც მათ ზრდის დედაენა, წეს-ჩვეულება, თქმულება თუ ანდაზაო<sup>13</sup>.

ეროვნულ სათამაშოებს მთავარი თაობის აღზრდის მნიშვნელოვან საშუალებად მიიჩნევდა ზაქარია გულისაშვილიც, რომლის აზრით, ბევრი თამაში ქართველ ბავშვებს თვით ქართული ცხოვრებიდან ჰქონდათ აღებული<sup>14</sup>.

ბავშვის აღზრდის არაერთი საკითხია აღიქმული XIX—XX საუკუნის რევოლუციამდელ ქართულ საყმაწვილო ყურნალებში („ნობათი“, „ჯეჯილი“ და სხვა) და საერთოდ იმდროინდელ ქართულ და რუსულ პრესაში (საქართველოს მოამბე“, „დროება“, „მნათობი“, „ივერია“, „კვალი“, „ცნობის ფურცელი“, „კავკასი“, „ნოვოე ობოზრენიე“ და მრავალი სხვა), რომლებშიც გაფანტულია არაერთი საინტერესო ცნობა ხალხის ეთნოგრაფიული ყოფისა და კულტურის, კერძოდ ჩველი ბავშვის აღზრდის შესახებ.

XIX საუკუნისა და XX საუკუნის მიჯნაზე ქართულ პედაგოგიკურ პუბლიცისტიკაში მკვიდრდება აზრი, რომელსაც ცნობილი პედაგოგი ალ. ნათაძე ასე აყალიბებს: „ოჯახი პირველ დასაწყის სკოლად უნდა იყოს მიჩნეული, სადაც ყოველ საღ და საფუძვლიან პედაგოგიურ ზომებს სრული თავისუფლება უნდა ჰქონდეს დათმობილიო“<sup>15</sup>. მეორე მხრივ, ბავშვის აღზრდას იმ დროს განხილავდნენ უდიდესი საზოგადოებრივი და ეროვნული მნიშვნელობის საკითხად, რომელიც მაგალითად, ილ. ფერაძის თქმით, „დღედად საყურადღებო საკითხია, ვინაიდან აღზრდის სიაჯერებზე დამოკიდებულია ბავშვების მომავალი ბედი, ხოლო მასზე პირდაპირ დამოკიდებულია ბედი მთელის საზოგადოებისა, მთელის ერისა“<sup>16</sup>. ცნობილმა პედაგოგმა გიორგი იოსელიანმა (წყალტუბელმა) ბავშვის ხალხური აღზრდა აღზრდის არა მარტო საწყისად, არამედ საფუძვლადაც გამოაცხადა: „თითოეულმა კარგად იცის თავისი საკუთარი ცხოვრებიდან და საყმაწვილის გონებიდან, — წერდა იგი, — რომ ყველაფერი, რაც კი პატარაობისას ჩაბეჭდილა და ჩანერგოლა ჩვენს ნერვებში და გონებაში,

<sup>12</sup> დ. ლორთქიფანიძე, დიდი ქართველი პედაგოგი იაკობ გოგებაშვილი, თბ., 1955, გვ. 11, 32.

<sup>13</sup> Покровский Е., Детские игры, преимущественно русские, М., 1887; Он же, Педагогические помысли (Вестник воспитания), 1893, № 2, გვ. 195).

<sup>14</sup> Гулисов З., Об игрушках, играх и разных детских забавах встречающихся в Грузии (СМОМПК, вып. V, 1898, გვ. 231).

<sup>15</sup> ალ. ნათაძე, ჩვენს დედებს, პედაგოგიური წერილები, ივერია 1903, № 3.

<sup>16</sup> ილ. ფერაძე, ბავშვების აღზრდა ოჯახში, „ცნობის ფურცელი“, 1898, № 6938.



აღარ ჰქრება, სიკვდილამდის თან დაგედევს და ხშირად გავლენაც აქვს ჩვენს მოქმედებაზე, მისი უმთავრესი მიზეზი, ერთი მხრით, ის არის, რომ ყმაწვილის ჩვილი გული და სული წმინდა ნიადაგს წარმოადგენენ, რომელზედაც ყველაფერი ნახული, თუ გავონილი ისე ღრმად იბეჭდება, რომ სრულებით ამოშლა და გაქრობა შეუძლებელია: მეორე მხრივ, რადგანაც დედამისთანა საყვარელი სხვა არავინ არის ბავშვისათვის, ამიტომ ყველაფერს მათგან ნათქვამსა და ნაჩვენებს დიდი სიხარულით ითვისებს და იმარხავს იგი გულში. ამას გარდა პატარები, რადგანაც მათი ჭკუა-გონება ძლიერ სუსტია და ავსა და კარგს ვერ არჩევს, მხოლოდ მიბაძვით სცხოვრობენ და რასაც ოჯახში დაინახავენ, იმას ითვისებენ და ცდლობენ თვითონაც გაიმეორონ ანუ განახლონ. ამ მიზეზისა გამო განათლებული მშობლები ყოველთვის სიფრთხილით იქცევიან და მუდამ სცდილობენ ყველაფერი კარგი დაახლონ ყმაწვილს და ცუდ მაგალითებს ააშორონ, რადგანაც კარგად ესმით, უკეთეს ყმაწვილმა ოჯახში ცუდი მიდრეკილება და ჩვეულება შეიძინა, მემრე მისი გასწორება მეტისმეტად ძნელია. ამგვარად შინაურ აღზრდას პირველი ადგილი უჭირავს ბავშვის ცხოვრებაში, ფრიად დიდი მნიშვნელობა აქვს და მშობლების მაგიერობა ამ საქმეში სხვას არ შეუძლია. ერთი სიტყვით, ჩვენ გაბედვით შეგვიძლია ვთქვათ, რომ ახალი თაობის ბედ-იბლალი უპირველეს ყოვლისა შინაურ აღზრდაზე დამოკიდებული და უამისოდ ვერც ერთი სკოლა, რაც უნდა კარგად იყოს მოწყობილი, ვერას გახდება. ჩვენი ერის სიბრძნეს დიდად კარგად გამოუხატავს თავისი შეხედულება და აზრი ამ საგნის შესახებ. დედა ნახე, მამა ნახე, შვილი ისე გამო-ნახეო<sup>17</sup>.

რევოლუციამდელ ხანაში, დაწყებული განსაკუთრებით XIX საუკუნის მეორე ნახევრიდან, ქვეყნდებოდა ისეთი ისტორიულ-ეთნოგრაფიული ნაშრომებიც, რომელთა ავტორებიც, მაგალითად, ი. ცისკარიშვილი, რ. ერისთავი, ნ. ბერძენიშვილი, ნ. ხუდადოვი, ნ. ხიზანაშვილი, გ. მაიაშვილი, ნ. ჩურსინი, გ. ახვლედიანი, ისაკოვა, მ. ქანანოვი და სხვები, ეხებოდნენ საოჯახო აღზრდის ცალკეულ უფრო კონკრეტულ საკითხებსაც, მაგრამ, ჯერ ერთი, მათ წერილებს დღეს უფრო პირველწყაროების მნიშვნელობა აქვთ, ვიდრე ისტორიოგრაფიული ნაშრომებისა, და, მეორეც, ამ წერილებშიც თითქმის მხოლოდ აღმოსავლეთ საქართველოს მასალა და იშვიათად დასავლეთ საქართველოსი<sup>18</sup>.

საბავშვო ეთნოგრაფია მეცნიერებად მხოლოდ საბჭოთა ხელისუფლების დამყარების შემდეგ ყალიბდება. მისი შემდგომი განვითარება ხალხთა ტრადიციულ-ყოფითი კულტურის შესწავლის ერთ-ერთი მნიშვნელოვანი ამოცანაა<sup>19</sup>. ამიტომ სავესებით გასაგებია, რომ საბჭოთა კავშირისა და მსოფლიოს ხალხთა საბავშვო ეთნოგრაფიის და მისი ერთ-ერთი ნაწილის — აღზრდის ხალხური სიტემის შესწავლა სულ უფრო და უფრო მზარდ მეცნიერულ-თეორიულ და პრაქტიკულ ინტერესს იწვევს. საბჭოთა ეთნოგრაფთაგან ამ მიმართულებით პირველი ნაბიჯები ამ 50—60 წლის წინათ გადადგეს ი. ზარუბინმა, ვ. ბარდა-

17 წყ ა ლ ტ უ ბ თ ე ლ ი, შინაური აღზრდა ჩვენში. «ცნობის ფურცელი», 1901, № 1663.

18 იხ. მაგალითად, რ. ე რ ი ს თ ა ვ ი ს, ნ. ხ ი ზ ა ნ ა შ ვ ი ლ ი ს, გ. მ ა ი ა შ ვ ი ლ ი ს ნ ა შ რ ო მ ე ბ; К о н а н о в М., Народное акушерство на кавказе, Тифлис, 1890.

19 Б р о м л е й Ю. В., Современные проблемы этнографии, М., 1981, зб. 125, 185.

ველიძემ, ა. ტროიკაიამ, ე. პელონამ, ზ. ნიკოლსკაიამ და ს. აბრამზონმა<sup>20</sup>. უკანასკნელი 10—15 წლის მანძილზე ეს პრობლემა წინ წასწიეს ოჯახის ეთნოგრაფმა მკვლევრებმა: ე. ტერ-სარქისიანცმა — სომხური, ი. სმირნოვამ — ჩრდილოკავკასიური, ნ. ლობაჩევამ — უზბეკური, ავტორთა კოლექტივმა — შუაზიური და ყაზახური, ს. გაჯიევამ — ნოღაელთა, კ. გასიევამ — ბურიატული, მ. უსტინოვამ — ლატვიური, ე. ბიგვავამ — აფხაზური, ი. გემუევამ — სელკუპური, ს. გაჯიევამ — დაღესტნური, უ. სურხასკომ — კარელიური მასალის ანალიზით<sup>21</sup>. ამავე დროს ჩველი (სკოლამდელი) ბავშვის აღზრდას მონოგრაფები და სტატიები მიუძღვნეს ე. მაქავარიანმა, ლ. სოლოვიოვამ და ნ. კაპანაძემ — ქართული, ი. სმირნოვამ — აფხაზური და ჩრდილოკავკასიური, ტ. ბესიევამ და ლ. გოსტიევამ — ოსური მასალის ანალიზის საფუძველზე<sup>22</sup>.

ცალკე უნდა აღინიშნოს კავკასიის ხალხთა ყოფის შესახებ 1962 წელს გამოცემული ორტომიანი კოლექტიური ნაშრომი<sup>23</sup> და 1983 წელს გამოცემული ორი კოლექტიური ნაშრომი ბავშვობის ეთნოგრაფიის თემაზე, რომლებშიც პირველად საბჭოთა ლიტერატურაში გამოკვლეულია აღმოსავლეთი, სამხრეთ აღმოსავლეთი, სამხრეთი აზიისა და წინაზიის ზოგიერთი ხალხის ბავშვთა და მოზარდთა აღზრდის ტრადიციული ფორმები<sup>24</sup>. სულ ბოლო დროს გამოქვეყნებული ნაშრომებიდან ჩველი ბავშვის აღზრდის ზოგადეთნოგრაფიული საკითხების

<sup>20</sup> Зарубин И. И., Рождение шучманского ребенка и его первые шаги, Ташкент, 1927; Бардавелидзе В. В., დასახ. ნაშრომი, Тბ., 1929; Троицкая А. Л., Рождение и первые годы жизни ребенка у таджиков долины Зеравшана. — СЭ, 1935, № 6; Пчелина Е. Г., Родильные обряды у осетин. — СЭ, 1937, № 4; Никольская З. А., Свадебные и родильные обряды аварцев Кахибского района, — СЭ, 1946, № 2; Абрамзон С. И., Рождение и детство киргизского ребенка, — СМАЭ, вып. XII, Л., 1949.

<sup>21</sup> Тер-Саркисянц А. Э., Современная семья у армян, М., 1972; Смирнова Я. С., Традиция и инновация в развитии семейной обрядности, М., 1979; Лобачева Н. П., Формирование новой обрядности узбеков, М., 1975, Сб. Семья и семейные обряды у народов Средней Азии и Казахстана, М., 1978; Гаджиева С. Ш., Очерки истории семьи и брака у ногайцев, М., 1979; Устинова М. Я., Семейные обряды латышского городского населения в XX веке, М., 1980; Гасаева К. Д., Семья и брак у бурят, Новосибирск, 1980; Бигвава В. Л., Современная сельская семья у ахбазов, Тб., 1983; Гемуев И. Н., Семья у селькупов, Новосибирск, 1984; Гаджиева С. Ш., Семья и брак у народов Дагестана в XIX начале XX в. М., 1985; Сурхаско Ю. Ю., Семейные обряды и верование карел (конец XIX — начало XX в.), Л., 1985.

<sup>22</sup> ე. მაქავარიანი, დასახ. ნაშრომი; Соловьева Л. Т., Обычаи и обряды первых лет жизни ребенка у грузин в конце XIX — начало XX века, — СЭ, 1982, № 4; ნ. კაპანაძე, აღზრდის ხალხური წესები ზემო იმერეთის ეთნოგრაფიული მასალების მიხედვით წიგნში საქართველოს ისტორიის საკითხები, თბ., 1982, Смирнова Я. С., Воспитание ребенка у ахбазов, — КСИЗ, вып. 36, М., 1962; Гостинова Л. К., Традиции воспитания детей в осетинской крестьянской семье, М., 1981; მსხვე, семья и семейный быт народов Северного Кавказа, М., 1983; Соловьева Л. Т., Обычаи и обряды детского цикла у грузин (вторая половина XIX — начало XX в.). «Кавказский этнографический сборник», VIII, 1985.

<sup>23</sup> Народы Кавказа, 1962.

<sup>24</sup> Этнография детства, Традиционные формы воспитания детей и подростков Восточной и Юго-Восточной Азии, М., 1983; Этнография детства. Традиционные формы воспитания детей и подростков у народов Передней и Южной Азии, М., 1983.

გასარკვევად დიდი მნიშვნელობა აქვთ პ. გუგუშვილისა და გ. წულაძის სოციოლოგიურ გამოკვლევებს<sup>25</sup>.

განხილული სამეცნიერო ლიტერატურის ანალიზის საფუძველზე უწინარეს ყოვლისა ჩვენს ინტერესს იწვევს თვით აღზრდის ცნება და აღზრდის ხალხური სისტემის პრობლემატიკის სტრუქტურა.

ცნება აღზრდისა (воспитание, éducation) საერთოდ ორგვარი გაგებით იხმარება. ქართულად იგი ფიზიკურ გაზრდასაც (взросление) გულისხმობს და სულიერ აღზრდასაც. თავის მხრივ, სულიერი აღზრდა სამეცნიერო-ეთნოგრაფიულ ლიტერატურაში გათანაბრებულია სოციალიზაციასთან, ესე იგი პროცენტების მომზადებასთან საზოგადოებრივ ცხოვრებაში მონაწილეობისათვის.

ინტერესს იწვევს ბავშვობის ცნებაც, რომელიც, ქართული ტრადიციის მიხედვით, ჩვილი, სკოლამდელი ასაკის ადამიანის ცხოვრების ხანასაც გულისხმობს და მოზარდი, ყრმა, სასკოლო ასაკის ადამიანის ცხოვრების ხანასაც, ჩვენი კვლევის საგანი ჩვილი, სკოლამდელი ბავშვის ხალხური აღზრდის სისტემაა, ხალხური პედაგოგიკაა. ამ კუთხით ბავშვობა ეთნოგრაფიული კვლევის ერთ-ერთი უძველესი ტრადიციული ობიექტია, რადგან უამისოდაც შეუძლებელია ხალხის, ეთნოსის ცხოვრების, კერძოდ საოჯახო ცხოვრების წესის მთლიანი დახასიათება, თუმცა ბავშვობის შესწავლა მრავალი სხვა კუთხითაც შეიძლება და ხდება კიდევაც.

ბავშვობის აღწერას უძველეს წერილობით წყაროებშიც ვხვდებით, მაგრამ მხოლოდ XIX საუკუნეში ხდება იგი ეთნოგრაფთა, ისტორიკოსთა და ფოლკლორისტთა სპეციალური კვლევის საგანი. XIX—XX საუკუნეთა მიჯნაზე კი მის შესახებ იქმნება არა მარტო აღწერილობითი, არამედ შედარებით განმარტავადებული ნაშრომებიც. ცნობილია, რომ პ. სპენსერმა თავის „სოციოლოგიის პრინციპებში“ (1876 წ.) ცალკე თავი დაუთმო ბავშვობას, თავიანთ ნაწერებში დიდი ყურადღება მიაქციეს მას ე. ტეილორმა, შ. ლეტურნომ, ე. ვესტერმარკმა, ხოლო გ. პლოსმა სხვადასხვა ხალხთა ბავშვთა აღზრდის შედარებით შესწავლას ორტომიანი შრომა მიუძღვნა.

რევოლუციამდელი რუსული და ქართული ეთნოგრაფიული ლიტერატურა საკმაოდ ფართოდ აშუქებდა აღზრდის თემას, მაგრამ დამოუკიდებელ დარგად სახალხო პედაგოგიკამხოლოდ რევოლუციის შემდგომი 20-იანი წლებიდან იქცა. იმავე დროს ბავშვის გაზრდა და სოციალიზაცია საზღვარგარეთ ბ. მალინოვსკის, მ. მიდის, კ. დიუბუას, რ. ფერსის, მ. ფორტესის მონოგრაფიული საველე გამოკვლევების საგანი გახდა, ხოლო ომის შემდეგ ბავშვობის ეთნოგრაფიის საკითხების კვლევა კიდევ უფრო გაფართოვდა რაოდენობრივადაც და ხარისხობრივადაც. 1976 წელს კი ისეთი საინტერესო წიგნიც გამოიცა, როგორცაა უ. ბრონფენბრენერის „ბავშვობის ორი სამყარო. ბავშვები ამერიკის შეერთებულ შტატებსა და სსრ კავშირში“, თუმცა საბჭოთა მეცნიერები არ იზიარებენ ავტორის იმ თვალსაზრისს, თითქოს ბავშვთა აღზრდის მთავარი სოციალური ინსტიტუტი ამერიკაში ოჯახი იყოს, ჩვენში კი — საბავშვო კოლექტივი<sup>26</sup>.

<sup>25</sup> პ. გუგუშვილი, მოსახლეობა, ოჯახი, შვილიანობა, თბ., 1985, გ. წულაძე, შობალობის სოციოლოგიის საკითხები, თბ., 1984.

<sup>26</sup> Кон И. С., Последствие, В кн. у. Бронфенбренера «Два мира детства, Дети в США и в СССР», М., 1976, გვ. 132—161.

7. მაკცნე“, ისტორიის სერია, 1986, № 4

ბოლო დროის საბჭოურმა ეთნოგრაფიამ არა მარტო დიდი ფაქტობრივი მასალა შეაგროვა სსრ კავშირის სხვადასხვა ხალხთა, მათ შორის ქართველთა ხალხური პედაგოგიკის თეორიასა და პრაქტიკაზე, არამედ ამ მასალის განზოგადებაც სცადა<sup>27</sup>. გ. ვოლკოვმა კი ცოდნის ამ დარგის აღსანიშნავად ეთნოპედაგოგიკის სახელწოდებაც შემოგვთავაზა<sup>28</sup>.

ეს ტერმინიც და „ტრადიციული აღზრდაც“ ხალხური პედაგოგიკის სინონიმებია. იგი საოჯახო ცხოვრების დიდი და მნიშვნელოვანი ნაწილია და მოიცავს ისეთ საკითხებს, როგორცაა ქალის მშობიარობა, ბავშვის დაბადება, ჩვილი ბავშვის მოვლა, სწავლება და თამაშობა, შრომითი და რიტუალური საქმიანობა, შრომითი აღზრდა, მშობლების დამოკიდებულება ბავშვებისადმი, წახალისება და დასჯა, შრომითი, ფიზიკური და ზნეობრივი აღზრდა, შრომის დანაწილება ბიჭებსა და გოგონებს შორის, ბიჭებისა და გოგონების შრომის განსხვავება, მათი სტატუსი ოჯახში, უფროსებისაგან ბავშვების დამოკიდებულების ხარისხი.

ბავშვის ტრადიციული აღზრდის თუ სოციალიზაციის ყველა ამ და კიდევ სხვა მრავალი ანალოგიური საკითხის შესწავლას დიდ მნიშვნელობას ანიჭებენ ეთნოგრაფებიც, ისტორიკოსებიც, პედაგოგებიც და ფსიქოლოგებიც. ამასთან, „ბავშვობის სამყარო და ბავშვთა აღზრდის წესები ადამიანისა და საზოგადოების მეცნიერების ძველი და იმავე დროს მუდამ ახალი საგანია. თუ არ იცი, როგორ ზრდის ესა თუ ის ხალხი თავის ბავშვებს, შეუძლებელი იქნება მისი ცხოვრების წესის გაგებაც და მისი სოციალური ისტორიის გაგებაც“. მეორე მხრივ, ბავშვთა სოციალიზაციის ტრადიციულ მოდელთა შესწავლა ადვილებს თანამედროვე სოციალურ-პედაგოგიკური პროცესების გაგებას, თუმცა ამოცანა, ცხადია, ის კი არ არის „ძიების“ კვლევით ძველი საზოგადოების ისტორიისა და ხალხურ პედაგოგიაში მისაბაძი ნიმუშები და თანამედროვე პრობლემების გადაწყვეტის რეცეპტები ვეძიოთ, არამედ ის, რომ დავძლიოთ ეთნოკულტურული და ისტორიული პროვინციალიზმი და გავფართოვოთ თანამედროვეობის გაგების საზღვრები<sup>29</sup>.

ასეთია ხალხური აღზრდის ცნების, სტრუქტურის და მისი შესწავლის პერსპექტივის მართებული გაგება საბჭოთა ეთნოგრაფიულ მეცნიერებაში. როგორც ზემოთ ითქვა, ეს გაგება უდევს საფუძვლად იმ ნაშრომებსაც, რომლებშიც შესწავლილია კავკასიის ხალხთა ხალხური აღზრდის სისტემა. მაგრამ მართებულად აღნიშნავს ლ. სოლოვიოვა, რომ ეთნოსის ტრადიციულ-ყოფითი კულტურის ეს მნიშვნელოვანი ნაწილი — საბავშვო ციკლის წეს-ჩვეულებანი კავკასიისმცოდნეობაში შესწავლილია უმთავრესად ჩრდილოკავკასიურ და ნაწილობრივ დაღესტნურ მასალაზე დაყრდნობით<sup>30</sup>. ახლა უკვე იმის თქმაც აღარ შეიძლება, თითქოს ამიერკავკასიის ხალხთა მასალის საფუძველზე საბავშვო

27 Волков Г. Н., Этнопедагогика, Чебоксары, 1974; Комарова Г. А., О понятии «этнопедагогика» в советской этнографической и педагогической науке. — Изучение преемственности этнокультурных явлений, М., 1980; Конн И. С., Этнография детства. Историкографический очерк. — В сб. Этнография детства, Традиционные формы воспитания детей и подростков у народов Восточной и Юго-Восточной Азии, М., 1983, гл. 9—50.

28 Волков Г. Н., — დასახ. ნაშრომი.

29 Кон И. С., Введение, — დასახ. ნაშრომი, გვ. 3—8.

30 Соловьева Л. Т., Обычаи и обряды детского цикла у грузин (вторая половина XIX начало XX вв.). — КЭС, VIII, М., 1984, гл. 167.

ეთნოგრაფია შეუსწავლელი იყოს. ამ ბოლო დროს, როგორც ზემოთაც ითქვა, თვითონ ლ. სოლოვიოვამ შეისწავლა ეს თემა აღმოსავლეთ და სამხრეთ საქართველოს მასალის შეკრებისა და ანალიზის საფუძველზე. ამასთან, მან გამოიყენა ვ. ბარდაველიძის, ს. მაკალათიას და მრავალი სხვა ავტორის ზემოთდასახელებული ნაშრომებიც. 1985 წელს გამოქვეყნებულ სტატიაში ლ. სოლოვიოვამ აღმოსავლეთ და სამხრეთ ქართველთა (ქართლელების, კახელების, თუშების, ფშაველების, ხევსურების, მოხევეების, მესხების, ჯავახელების) საბავშვო ციკლის ხალხური წეს-ჩვეულებანი მშობიარობამდე, მშობიარობისდროინდელ და მშობიარობის-შემდეგდროინდელ წეს-ჩვეულებებზე დააჯგუფა და თითოეული მათგანი საკმაო სისრულით დაახასიათა. დადგენილ იქნა, რომ მთიან ქართლ-კახეთში ფეხმძიმე ქალი უმალავდა თავისიანებს ფეხმძიმობას, სანამ მუცელი არ შეემჩნეოდა, და მერეც ერიდებოდა მანაკაცებს, თუნდაც შინაურთ. ორსულობისას ქალის სამუშაო რეჟიმი თითქმის ისეთივე იყო როგორც ორსულობამდე. ნორმალური შრომა და კვება იოლი მშობიარობის აუცილებელ პირობად იყო მიჩნეული. ორსულ ქალს მძიმე შრომა ეკრძალებოდა, მაგრამ, თუ იგი ოჯახში ერთადერთი იყო, პრაქტიკულად მაინც მძიმე შრომას ეწეოდა.

ქართლის მთიანეთში ორსული ქალი უწმინდურად ითვლებოდა და არა მარტო მას, არამედ მისი ოჯახის სხვა წევრებსაც სალოცავში შესვლა ეკრძალებოდათ, სალოცავი წაბილწებო. მოქმედებდა სხვადასხვა აკრძალვა, რათა ბავშვი ჭანსალი და ლამაზი დაბადებულიყო. ამავე მიზნით ორსულ ქალს ეკრძალებოდა ზოგიერთი საკმლის ქამა. მშობიარობა რომ იოლი ყოფილიყო, ორსულს არ უნდა ექამა მარილიანი და ცხარე საკმელი, არ უნდა დაეღია ალკოჰოლიანი სასმელი, ხევსურეთში მსხვერპლს წირავდნენ ბედის ღვთაებას, როცა მშობლებს მაინცდამაინც ვაჟის დაბადება სურდათ<sup>31</sup>.

აღმოსავლეთ და სამხრეთ საქართველოში XX საუკუნის დამდეგამდე იყო შემორჩენილი ჩვეულება, რომლის მიხედვით ქალს პირველი შვილი თავისი მშობლების სახლში უნდა ეშვა და ქმრის სახლში 1—2 თვის შემდეგ უნდა დაბრუნებულიყო ახალშობილთან ერთად. ქალის მშობლებს გაწყობილი აკვანი უნდა დაეხვედრებინათ შვილისათვის. ხევში პატარძალი წლისთავზე თავის მშობლებთან მიდიოდა და იქ მშობიარობდა<sup>32</sup>. სამცხე-ჯავახეთშიც მშობლების ოჯახში პატარძლის დაბრუნებას მისი მშობიარობის დროსაც უკავშირებდნენ ხოლმე. სვანეთში ქალი არა მარტო მშობიარობდა მშობლების სახლში, არამედ ახალშობილნიც რამდენიმე ხანს იქვე იზრდებოდნენ. ქალის „შინ დაბრუნების“ ჩვეულება გავრცელებული ყოფილა მთელ კავკასიაში და შუა აზიაში. მშობიარობის ზოგი ანალოგიური ჩვეულება შენიშნულია დასავლეთ ციმბირის ხალხებშიც<sup>33</sup>.

ქალი ჩვეულებრივ მშობიარობდა უძველეს დროს — ბოსელში, ახალ დროში — საცხოვრებელ სახლში, ოღონდ იატაკზე, XX საუკუნის დამდეგიდან კი საწოლზე. მშობიარეს ეხმარებოდა ბებიასალი, რომელსაც, თავის მხრივ,

<sup>31</sup> ნ. ხიზანაშვილის, ე. გაბაშვილის, გ. ყორღანიას, ვ. ბარდაველიძის, ს. მაკალათიას, მ. ბალიაურის, მ. ზედგინძის, რ. ხარაძის, ი. ნიჟარაძის, ვ. ითონიშვილის ზემოთ დასახელებული შრომები.

<sup>32</sup> ე. ითონიშვილი, ქართველ მთელთა საოჯახო ურთიერთობის ისტორიიდან, თბ., 1960.

<sup>33</sup> Гемуев И. Н., Семья у селькупов, Новосибирск, 1984, გვ. 105.

ორი გამოცდილი ქალი თანაშემწეობდა. გაძნელებული და გაქიანურებული მშობიარობის დროს იყენებდნენ მასაჟს, თბილ აბაზანებს და სხვა როგორც ხელოვნურ, ისე მაგიურ საშუალებებს, რადგან ძნელი მშობიარობის მიზეზად ხშირად მიიჩნევდნენ არა იმდენად ფიზიოლოგიურ მიზეზებს, რამდენადაც „ავი სულების“ ჩარევას, ან არადა, რომელიმე ღვთაების განრისხებას მშობიარეზე ან მის ოჯახზე. მშობიარესთან ჩვეულებრივ ქმარს და მით უფრო სხვა მამაკაცს არ უშვებდნენ, მაგრამ ძნელი მშობიარობის დროს ქმარს მშობიარესთან მიიყვანდნენ, იგი მას წყალს დააღვინებდა, ან არა და, მშვილდისაღრის დროს სახლის ოთხივე მხარეს. ხალხის წარმოდგენით, შიშაც ხელს უწყობდა იოლ მშობიარობას და ამიტომ სახლის ირგვლივ თოფის ან დამბახის სროლას ატყენდნენ ხოლმე.

მშობიარეს არ უნდა ეყვირა. ბიჭის დაბადებას მამას ახარებდნენ და იგი სამახარობლოს აჩუქებდა მახარობელს. ბიჭის დაბადებას თოფის სროლითაც ახარებდნენ მშობლებს. გოგოს დაბადება მაინცდამაინც არ უხაროდათ, ხოლო თუ მშობლებს რამდენიმე გოგო შეეძინებოდათ ზედზედ, ამაზე კიდევაც წუხდნენ, გვარის გამგრძელელები აღარ გვრჩებათ. ბავშვის დაბადებისთანავე ბეზბაქალი ჭიპს კოჭის ძაფით შეუკრავდა და შემდეგ გადაჭრიდა, ახალშობილს პირველად ბეზბაქალი აბანავებდა და დააწვენდა. ამის შემდეგ ბეზბაქალისა და მშობიარობის დამსწრე სხვა ქალების პატივსაცემად სუფრა იშლებოდა. ქალები ლოცავდნენ ერთმანეთს, განსაკუთრებით ნოყიერი კერძებით უმსპინძლდებოდნენ მშობიარეს, მღეროდნენ სარიტუალო სიმღერებს და ცეკვავდნენ.

აღმოსავლეთ და სამხრეთ საქართველოს მთის პროვინციებიდან მშობიარობის ყველაზე მკაცრი ფორმა შემორჩენილი იყო ხევსურეთში, სადაც მშობიარობა მიმდინარეობდა სახლიდან და ზოგჯერ სოფლიდან დაშორებულ ქოხში თუ ბოსელში მიწაზე გაფენილ ჩალაზე მშობიარისათვის ყოველგვარი დახმარების გარეშე (გარდა საჭმლის მიტანისა). ორსულ ქალს ქოხამდე მიაცილებდა დედამთილი, ნათესავი ან მეზობელი ქალი. თუ მშობიარეს მეტისმეტად გაუჭირდებოდა, სამრევლოში მყოფი ერთ-ერთი ქალი ქოხთან მივიდოდა რჩევა-დარიგებას აძლევდა მშობიარეს და, თუ მაინც არ თავდებოდა მშობიარობა, არცხვენდნენ მას, თავს რაღა გვკრიო. ახალშობილისათვის ჭიპი ხევსურ ქალს თვითონვე უნდა მოეჭრა, შალის ნაჭრით შეეხვია იგი, თბილ წყალში ებანავებინა და ჩერებში გაეხვია.

მშობიარობის ეს მკაცრი წესი მარტო აღმოსავლეთ საქართველოს მთიანეთის დამახასიათებელი როდი იყო. იგი ახასიათებდა როგორც კავკასიის, ისე მსოფლიოს მრავალი სხვა ხალხის საოჯახო ყოფას<sup>34</sup>.

ბავშვის დაბადებიდან 40 დღის განმავლობაში მელოგინე ვერც სახლიდან გამოვიდოდა, ვერც მარანში შევიდოდა, ვერც სადილს გააკეთებდა, ვერც სურსათს შეეხებოდა, ვერც პურს გამოაცხობდა. მელოგინის ასეთი იზოლაცია საოჯახო საქმეებისაგან მარტო იმ ცრურწმენით როდი იყო გაპირობებული, რომ იგი „უწმინდურად“ ითვლებოდა, არამედ იმითაც, რომ ქალის ჯანმრთელობას მშობიარობის შემდეგ გაფრთხილება უნდოდა. შეიძლება ვიფიქროთ, რომ „უწ-

34 Чурсин Г. Ф. Очерки по этнографии Кавказа. Тб., 1913, с. 112; Фрезер Д. Золотая ветвь, вып. 2, М., 1928, с. 51; Тедорадзе Г. Пять лет в Пшави и Хевсурети. Тб., 1941; Волкова Н. Г., Джавахишвили Г. Н. Бытовая культура Грузии XIX—XX в. М., 1982, с. 107—108; Соловьева Л. Т. Назв. труд. — КЭС, с. 171—172, 175—176.

მინდურობასაც“ მას ამ მიზნით უფრო აბრალებდნენ, ვიდრე იმის გამო, რომ მას შეეძლო ზიანი მიეყენებინა სხვათა მატერიალური მდგომარეობის ან ჯანმრთელობისათვის. მელოგინეობა ლოგინის ალაგებით თავდებოდა. ლეიბის ქვეშ გაფენილ თივას გამოიტანდნენ, დაწვეიდნენ, და ცეცხლის ალზე მელოგინეს რამდენჯერმე გადაახტუნებდნენ. მელოგინისათვის განსაკუთრებით მძიმე იყო ქოხში ყოფნის სამი დღე. ზერე ქალი სამრელოში გადადიოდა, მაგრამ სხვებს მანაც ვერ მიეკარებოდა. ორი კვირის შემდეგ სახლის განათვლა ხდებოდა. სახლის სახურავზე მსხვერპლად წირავდნენ ცხვარს. მერე მელოგინე იბანდა, სუფთად იცვამდა, ახალშობილსაც ბანდა, სუფთა ტანსაცმელს აცმევდა, სხვებიც სუფთად ჩაიცვამდნენ, ხელში ქადას და სანთელს დაიჭერდნენ, ხელს მსხვერპლად შეწირული ცხვრის სისხლით დიბანდნენ, მელოგინეს შუბლზე ჯვარს გამოუსახავდნენ, ბეზიაქალს კი, ძროხით, ცხვრით ან მათი ღირებულების სპილენძის ნივთით ავილდობდნენ. ყოველივე ამის შემდეგ ბეზიაქალიც, მელოგინეც და მისი სახლიც (ოჯახიც) განწმენდილად ითვლებოდა და ყველა აკრძალვა უქმდებოდა. სახლის განათვლამდე მელოგინეს უფლება ჰქონდა მხოლოდ ხელსაქმისა, შემდეგ კი მინდორშიც მუშაობდა, ოღონდ მამაკაცისაგან მოშორებით. მოზობიარობიდან მხოლოდ 9 თვის ვასვლის შემდეგ მიაჩნდათ ქალი მთლიანად „განწმენდილად“ და აქედან მოყოლებული იგი კვლავ უბრუნდებოდა ჩვეულებრივ ცხოვრებას. ასე იყო ხევსურეთში XX საუკუნემდე, თუშეთში, ხევში XIX—XX საუკუნეთა მიჯნაზე გაქრა მელოგინე ქალის იზოლაციის სიმკაცრე, შემცირდა მისი ვადები მთელ აღმოსავლეთ და სამხრეთ საქართველოში, განსაკუთრებით ბარში, რომელიც სოციალურ-ეკონომიკური და კულტურული განვითარების მხრივ შედარებით დაწინაურებული იყო<sup>35</sup>.

ჩვეულებრივ ძველი ქართული ოჯახი მრავალშვილიანი იყო, ხოლო უშვილობა დიდ უბედურებად ითვლებოდა ოჯახისათვის, ოჯახი ყველა საშუალებას ხმარობდა, რომ თავისი შვილი თუ არ გააჩნდა, სხვისი შინა გაეზარდა. ხალხის წარმოდგენით, ოჯახი არც არსებობდა, თუ იქ შვილები არ იზრდებოდნენ. რთული იყო ბავშვთა აღზრდის სისტემა. მრავალწარსა წეს-ჩვეულებას იყენებდნენ იმისათვის, რომ ბავშვი ჯანმრთელი, გონება-გახსნილი, პატიოსანი და გამრჩე გაზრდილიყო. განსაკუთრებული მადეური თუ ხალხური ჩვეულებებით აღინიშნებოდა ბავშვის ცხოვრების ყოველი მნიშვნელოვანი მოვლენა, მაგალითად, აკვანში პირველად ჩაწვენა, პირველი კბილის ამოსვლა, თმისა და ფრჩხილის პირველი მოჭრა, სკოლაში პირველად წასვლა და სხვა. ქართლ-კახეთსა და სამცხე-ჯავახეთში ბავშვს პირველად რომ ჩააწვენდნენ აკვანში, თან ჩაყოლებდნენ პურს, ღვინოს, მარილს, — მდიდარი და პურმარილიანი იქნებოდა. მეზობელი ან ნათესავი პირველად რომ ნახავდა ახალშობილს ფულს ან სხვა რაიმეს აჩუქებდა. ფრჩხილს განათლებულ კაცს დააჭრევინებდნენ, განათლებული გამოვავ. პირველი კბილის გამოჩენისას დედა კაბას ვიხეცდა ან ბავშვს პერანგს ვაუხეცდა, სხვა კბილების ამოსვლა ვაუადვილდებოდა. ერთი წლის რომ გახდებოდა, ბავშვს შრომის სხვადასხვა იარაღს შემოუწყობდნენ ირგვლივ, გამრჩე გამოვავ. განსაკუთრებით დიდი ზეიმით აღნიშნავდნენ ძეო-

<sup>35</sup> Соловьева Л. Т., Обычаи и обряды детского цикла у грузин, КЭС, VIII, зб. 177—185; მისივე, Обычаи и обряды грузин, связанные с рождением детей, Автореферат, М., 1982.

ბას—ვაეის დაბადებას, ქალის დაბადებას კი მცირე მასშტაბით, ძველად მას საკულტო რიტუალიც ახლდა, ახალ დროში კი უბრალოდ ზემის ხასიათი მიიღო. გარეგნულად რელიგიური ფორმა ჰქონდა, მაგრამ ფაქტობრივ დანათესავების საშუალება იყო ბავშვის განათვა. ნათლიები, ნათლიედებები და ნათლიამები ერთმანეთის უახლოეს ნათესავეებად იყვნენ მიჩნეული. ბავშვს ნათლობის სახელს არქმევდნენ, მაგრამ სწორად მეორე, „სულის სახელსაც“ აძლევდნენ ხოლმე. მთის რეგიონში ახალ დროშიც იყო შემორჩენილი ახალშობილთა დანიშვნის ჩვეულება. ბავშვს დედა ძუძუს აწოვებდა 3—4 წლის განმავლობაში, ზოგჯერ 5—7 წლის ასაკამდეც აკვანში ზრდიდნენ და დიდ მნიშვნელობას ანიჭებდნენ მასში ბავშვის სწორად ჩაწვენას. ბავშვს რეგულარულად აბანავებდნენ, ზოგან ყოველდღიურად, ზოგან კვირაში ორ-სამჯერ მაინც. დიდ ყურადღებას უთმობდნენ ბავშვის კანის მოვლას, აგრეთვე მისი სხეულის ნაწილების, მაგალითად, თავის ქალის განვითარებას სილამაზის ხალხური იდეალის მიხედვით. 7—8 თვის ბავშვს ჯდომას ასწავლიდნენ, წლისას სიარულს და ცალკეული სიტყვების თუ ფრაზების წარმოთქმას. განსაკუთრებულ ზრუნვას იჩენდნენ ბავშვის შრომითი აღზრდისათვის. 6—7 წლიდან ასწავლიდნენ შინაური პირუტყვის მწყემსვას, მერე თონხას, თიბვას, ბარვას, მკას და სხვა. გოგონები 5—6 წლიდან ეხმარებოდნენ დედას საოჯახო საქმეში, რეცხავდნენ ჭურჭელს, გვიდნენ სახლს და ეხოს, უვლიდნენ მათზე პატარა დაძმებს. 8 წლიდან გოგონები სწავლობდნენ რაიმე ხელსაქმეს, საქმლის მომზადებას, აგრეთვე წერა-კითხვას. შრომით აღზრდაში იყენებდნენ საბავშვო თამაშობასა და სათამაშოებსაც რომლებსაც უწინარეს ყოვლისა გართობის ფუნქცია ჰქონდათ, მაგრამ ამასთანავე ხელს უწყობდნენ ბავშვის ფიზიკურ განვითარებასაც და მისთვის სამეურნეო საქმიანობის პროცესთა გაცნობასაც. დიდი ყურადღება ექცეოდა ბავშვთა ზნეობრივ აღზრდას, მათ მიერ საოჯახო და საზოგადოებრივი ცხოვრების წესების შესწავლას და დაცვას, პატივისცემას მშობლებისა და უფროსებისადმი. გოგონები იზრდებოდნენ მოკრძალებულ, გამგონე, საოჯახო საქმის მკოდნე და სტუმართმოყვარე დისახლისებად, ბიჭები — ღონიერ, გონიერ, მამაც და გამბედავ ადამიანებად. გოგონას უბრატესად დედა ზრდიდა, ბიჭს — მამა, ბავშვს ადრიდანვე ასწავლიდნენ ცხენოსნობას და იარაღის ხმარებას განსაკუთრებით მთის რეგიონში. ბავშვთა სამკურნალოდ იყენებდნენ როგორც რაციონალურ ხალხურ საშუალებებს, ისე მაგიურს: ბატონების გადმოცვას, სახელის გადაჩქმევას, ფიქტიურ გავიძლებას ავი სულების მოსატყუებლად, სხვადასხვანაირ შელოცვებს, მსხვერპლის შეწირვას და სხვა<sup>36</sup>

ასეთია ზოგადად ბავშვის დაბადებასთან დაკავშირებული წეს-ჩვეულებათა და ხალხური აღზრდის აღმოსავლურ-ქართული სისტემის ისტორიოგრაფიულ-ეთნოგრაფიული სურათი. ბევრი რამ ზემოთქმულიდან დამახასიათებელია აღზრდის საერთო-ქართული სისტემისათვისაც და, მაშასადამე, დასავლურ-ქართულსთვისაც (ძიერეთი, გურია, სამეგრელო), რომელიც, როგორც ზემოთ ითქვა, თითქმის მთლიანად შეუსწავლელია, თუ მხედველობაში არ მივიღებთ აფხაზურ სისტემას, რომელიც შედარებით სრულად ამ ბოლო დროს კვლავ ვა-მოიკვლია ს. ღებარაძე<sup>37</sup>.

<sup>36</sup> Соловьева Л. Т., Обычаи и обряды грузин, связанные с рождением и воспитанием детей (вторая половина XIX — начало XX в.), М., 1982, гл. 13—20.

<sup>37</sup> Дбар С. А., Обычаи и обряды абхазов, связанные с рождением и воспитанием детей (вторая половина XIX — начало XX в.), автореферат, М., 1985.



ლ. სოლოვიოვას და სხვა, ზემოთ მოხსენიებულ მკვლევართა ნაშრომებს ჩვენთვის ის მნიშვნელობაც აქვს, რომ ისინი შეიცავენ ვრცელ შესადარებელ მასალას, ურომლისოდაც ჩველი ბავშვის ხალხური აღზრდის საერთო-ქართული სისტემა სრულად ვერ იქნება დახასიათებული. ამიტომაც შევეხეთ ზოგ მათგანს საკმაოდ ვრცლად, თუმცა ჩვენი მთავარი ამოცანა მაინც აღზრდის ხალხური სისტემის კვლევა დასავლეთ საქართველოს (იმერეთი, გურია, სამეგრელო) ეთნოგრაფიული მასალის ანალიზის საფუძველზე.

Н. Л. КАПАНАДЗЕ

## СИСТЕМА НАРОДНОГО ВОСПИТАНИЯ В ЗАПАДНОЙ ГРУЗИИ

(Историографический очерк)

Резюме

В историографическом очерке даны обзор и анализ научной литературы и источников по проблеме.

В статье показано, что в этнографической литературе частично изучены лишь некоторые вопросы этой проблемы. Сравнительно лучше исследована проблема по материалам восточного, южного, северного регионов Грузии.

Отдельные сведения о народных обычаях и обрядах воспитания ребенка мы находим в исторической и художественной литературе Грузии древнего и нового времени. Описание детства имеется в древнейших письменных источниках всех народов мира, в том числе и грузинского народа.

У нас этнография детства стала подлинной наукой в советское время. Многие советские этнографы, а также социологи по этой проблеме начиная с 20-х годов до наших дней публиковали различные работы.

Советская этнография за последнее время не только собрала огромный фактический материал по теории и практике народной педагогики различных наций и народностей СССР, но и попыталась обобщить этот материал (И. Кон, В. Бардавелидзе, Г. Волков, Г. Комарова, Н. Волкова, Г. Джавахишвили, Н. Гогоберидзе, Л. Соловьева и др.).

Тем самым созданы предпосылки для более глубокого изучения народных обычаев и обрядов воспитания детей различных народов, в том числе грузинского народа.

წარმოადგინა საქართველოს სსრ მეცნიერებათა აკადემიის ისტორიის, არქეოლოგიის და ეთნოგრაფიის ინსტიტუტის საქართველოს სოციალურ ურთიერთობათა ეთნოგრაფიული შესწავლის განყოფილებამ

პალარი ვაზაიძე

სტრაბონის „გეოგრაფიის“ ერთი ტერმინის მნიშვნელობის  
დაწესებვისათვის

იმ წყაროთა შორის, რომლებიც ძველი ქართლის (იბერიის) სამეფოს მოსახლეობის სოციალური სტრუქტურის შესასწავლად გვაქვს ხელთ, სტრაბონის „გეოგრაფიაში“ (XI, 3,6) დაცული ცნობა სრულიად განსაკუთრებული მნიშვნელობისაა. თითქმის ერთნახევარი საუკუნეა, რაც მეცნიერნი დიდი გულისყურით იკვლევენ „გეოგრაფიის“ ზემოაღნიშნულ პარაგრაფს, მაგრამ, მიუხედავად ამისა, დღემდე სამეცნიერო ლიტერატურაში აზრთა სხვადასხვაობაა<sup>1</sup>. ამის მრავალი მიზეზი არსებობს, მაგრამ ერთ-ერთი უმთავრესი მაინც ისაა, რომ „XI, 3,6-ის გაგებისას... ერთსა და იმავე სიტყვაში სხვადასხვა სპეციალისტი სხვადასხვა შინაარსს სდებს“<sup>2</sup>.

მართლაც, სტრაბონის (და საერთოდ ანტიკური ხანის მწერლების) ცნობების გამოყენებისას, ფრიად ყურადსაღებია ის, თუ რა მნიშვნელობით ხმარობს ავტორი ამა თუ იმ ტერმინს. ხშირად სტრაბონთან ერთი და იგივე ტერმინი ერთი ქვეყნის აღწერის შემთხვევაშიც კი არ იხმარება ერთნაირი მნიშვნელობით. მაგ., სიტყვა „ბ *πασιλας*“ ალბანეთის აღწერისას (XI, 4,6). გარდა ამისა, ტერმინოლოგია, მათ შორის სოციალურ-ეკონომიკურიც, იცვლის თავის მნიშვნელობას და ძალიან სწრაფადაც<sup>3</sup>. გასათვალისწინებელია ისიც, რომ უცხოელ ავტორთა მიერ ამა თუ იმ ქვეყნის სოციალური ვითარების დახასიათებისას, ზოგიერთი ტერმინი, შესაძლოა, ზუსტად არ გადმოსცემდეს ადგილობრივი ინსტიტუტის რეალურ შინაარსს. ყოველივე ზემოთქმულიდან გამომდინარე ვფიქრობთ, რომ სტრაბონის „გეოგრაფიის“ XI, 3,6-ის კვლევა ამ პარაგრაფში დაცული ტერმინების შესწავლას უნდა ეყრდნობოდეს.

ამ სახის სამუშაოს უდიდესი ნაწილი შესრულებულია. სტრაბონის „გეოგრაფიაში“ საქართველოს შესახებ დაცული ცნობების შესწავლისას, თ. ყაუხჩიშვილმა ვრცელი ადგილი დაუთმო ბერძენი გეოგრაფოსის ტერმინოლოგიის კვლევას და მრავალი საყურადღებო დასკვნა გააკეთა<sup>4</sup>. მაგრამ საკითხის ყოველმხრივ გაშუქებაში მეცნიერს რიგმა ფაქტორებმა შეუშალეს ხელი. ჯერ ერთი, აღნიშნული მონოგრაფიის შემდეგ გახდა ჩვენთვის ხელმისაწვდომი „გეოგრაფიის“ უძველესი ხელნაწერი (პალიმფესტი V—VI სს.); მეორეც, რომ თხზუ-

<sup>1</sup> დაწერილებით ლიტერატურის შესახებ იხ. თ. ყაუხჩიშვილი, საქართველოს ისტორიის ძველი ბერძენი წყაროები, თბ., 1976, გვ. 136—158; ვ. ვაშაკიძე, სტრაბონის „გეოგრაფიის“ XI, 3, 6-ის წყაროს საკითხისათვის, „მაცნე“, ისტორიის სერია, 1983 № 1, გვ. 145—154.

<sup>2</sup> თ. ყაუხჩიშვილი, სტრაბონის გეოგრაფია, ცნობები საქართველოს შესახებ, თბ. 1957, გვ. 25.

<sup>3</sup> А. П. Новосельцев, Генезис феодализма в странах Закавказья, Опыт сравнительно-исторического исследования, М., 1980, гв. 15.

<sup>4</sup> თ. ყაუხჩიშვილი, სტრაბონის გეოგრაფია, გვ. 25—62.

ლების ყველაზე პოპულარულ გამოცემებში (გ. კრამერის, კ. მიულერ-დიუბნერის, ა. მაინეკეს, ჰ. ჯონზის) XI, 3,6-ის ტექსტი ერთმანეთს ემთხვევა. არაღა „გეოგრაფიის“ შესწავლისას თითქმის გადამწყვეტი მნიშვნელობა ენიჭება ყველა ხელნაწერის მონაცემთა გათვალისწინებას, რადგან ის, რაც უცხოელ სპეცი-ალისტთა თვალთახედვის მიღმა დარჩა, შესაძლოა, ჩვენთვის ფრიალ საგულის-ხმო აღმოჩნდეს.

დღესდღეობით სტრაბონის „გეოგრაფიის“ ყოველმხრივ კრიტიკული გამო-ცემა არ გავაჩნია. შესაძლოა, თხზულების ყველა ნუსხის (ასეთი კი 30-მდე ხელნაწერი და ებიტომეა, რომლებიც X—XV სს. განეკუთვნებიან) და პალიმ-ფსესტის (V—VI სს.) წაკითხვები გათვალისწინებული იყოს „გეოგრაფიის“ უკანასკნელ გამოცემებში (Belles Letres-ის სერიაში Germaine Aujac-ისა და Fran-çois Lasserre-ს რედაქციით; W. Aly-სა და F. Sbordone-ს გამოცემები), მაგ-რამ, როგორც ჩანს, ისინი ჯერ მთლიანად არ არიან გამოქვეყნებული, ყოველ-შემთხვევაში ჩვენთვის ჯერ ხელმისაწვდომი არ აღმოჩნდნენ. დაბეჭდვით მხოლოდ ის ვიცით, რომ დაიწყო მათი გამოცემა და 1972 წლისთვის მარტო პირველი 6 წიგნი იყო გამოქვეყნებული.

მიუხედავად იმისა, რომ „გეოგრაფიის“ ხელნაწერთა და ყველა გამოცემის გათვალისწინება გაძნელებულია სამეცნიერო ლიტერატურაში ნაკლებად გამო-ყენებულ ზოგიერთ ძველ გამოცემაში დაცული კითხვასხვაობათა გათვალის-წინებით მინც შესაძლებელი ხდება თხზულების XI, 3,6-ში ხმარებულ ამა თუ იმ ტერმინზე დამატებით მსჯელობა.

ამჯერად გვინდა ყურადღება გვაქაზავილოთ სტრაბონის „გეოგრაფიის“ ზემოაღნიშნულ პარაგრაფში დაცულ ერთ-ერთ ტერმინზე — „ἄναξ“. მისი ეტიმოლოგია უცნობია. ამ სიტყვას მრავალი მნიშვნელობა აქვს, მაგრამ ძირი-თადად აღნიშნავს ხალხს, მეომრებს, მოსახლეობას და სხვ. ვავიხსენოთ, რა კონსტექსტში გვხვდება ეს ტერმინი „გეოგრაფიის“ დასახელებულ პარაგრაფში. სტრაბონი იბერიის საზოგადოების პირველი სამი გენოსის აღწერის შემდეგ ამბობს: „მეოთხე [გვარი] არის ხალხისა (ἄνθρωποι), რომლებიც სამეფო მონები არიან და აკეთებენ ყველაფერს, რაც ცხოვრებისათვის არის საჭირო.“ ჩვენ მიერ ზემოთ ჩამოთვლილ გ. კრამერის, კ. მიულერ-დიუბნერის, ა. მაინეკეს, ჰ. ჯონზის გამოცემებში ყველგან გვაქვს „ἄνθρωποι“, მაგრამ ა. კორაისის მიერ გა-მოცემულ „გეოგრაფიაში“ ამ ადგილას გვხვდება სრულიად სხვა ტერმინი — „ἄνθρωποι“.<sup>5</sup> თუ ამ მეორე სიტყვას ჩაესვამთ ზემომოტანილ წინადადებაში, ეს უკანასკნელი ასეთ სახეს მიიღებს: „მეოთხე [გვარი] არის სხვა დანარ-ჩენებისა, რომლებიც სამეფო მონები არიან და აკეთებენ ყველაფერს, რაც ცხოვრებისათვის არის საჭირო...“ ამ „დანარჩენებში“ კი უნდა ვიგულისხმოთ ქართლის სამეფოს მოსახლეობის ის ნაწილი, რომელიც არ მიეკუთვნებოდა პირველ, მეორე და მესამე გენოსებს.

<sup>5</sup> H. Bengston, Einführung in die alte Geschichte, Bonn, 1975, გვ. 200.

<sup>6</sup> Στραβῶνος Γεωγραφικῶν, Βιβλία ἐπτακαιῖδεκα Ἐκδοῖσιντος καὶ δι' ὀρθου-  
τος Α. Κοράη. Μέρος δεύτερον, Ἐν Παρισίῳ, 1817, გვ. 315.

<sup>7</sup> ხაზგასმა აქაც და ყველგან ჩვენი.

ახლა ვნახოთ ამ ორი ტერმინიდან (**τῶν λαῶν, τῶν λοιπῶν**) რომელი უფრო მისაღებია ჩვენთვის და რატომ.

უნდა შევნიშნოთ, რომ სტრაბონის ტერმინოლოგიის შესწავლისას თ. ყაუხჩიშვილი „**ლაცა**“-ის შესახებ წერს: „უნდა ითქვას, რომ საერთო ტერმინი „ხალხი“ ნიშნავს საზოგადოებას, სიმრავლეს, რაც თავისთავად ჭრელი შემადგენლობის შეიძლება იყოს. წარჩინებულ საზოგადოებას, მხოლოდ რჩეულთ, ამ სიტყვით არ აღნიშნავენ, მაგრამ სტრაბონს არ ეტყობა, რომ სიტყვა „**ლაცა**“ ჰქონდეს მაინცდამაინც დაბალი საოზგადობისათვის“<sup>8</sup>. თვით „გეოგრაფიაში“ ამ ტერმინის კვლევისა და შრავლი მაგალითის მოხმობის შედეგად თ. ყაუხჩიშვილი ასკვნის, რომ ჩვენთვის საინტერესო სიტყვას სტრაბონი თავის თხზულებაში ხმარობს მხოლოდ ორი მნიშვნელობით: 1. „ჯარი“; 2. „ახალმოშენე“<sup>9</sup>.

ახლა კი უნდა ვავიხსენოთ „გეოგრაფიის XI, 3,6“-ის ცნობა, სადაც ნათქვამია, რომ იბერიის სამეფოს საზოგადოების პირველი გენოსი არის მფეფთა მეორე — ქურუმთა, მესამე კი — მეთომართა და მიწისმოქმედთა. მაშ როგორ უნდა აეხსნათ, რომ ტერმინით „**ლაცა**“, რომელიც სტრაბონთან ქართულ „ჯარსა“ და „ახალმოშენეს“ შეესატყვისება, იწოდება იბერიის მოსახლეობის მეოთხე გენოსი და არა მესამე? მიუხედავად იმისა, რომ თ. ყაუხჩიშვილისათვის „გეოგრაფიის ტექსტის შესაბამის ადგილას სიტყვა „**λοιπῶν**“-ის არსებობა უცნობი იყო, მან სამართლიანად იგარაჟა, რომ ტერმინ „**ლაცა**“-ით მესამე გენოსი უნდა ყოფილიყო აღნიშნული და არა მეოთხე<sup>10</sup>.

ჩვენ დავინტერესდით, თუ რა მნიშვნელობით გადმოჰქონდათ ძველ ქართველ ავტორებს ნათარგმნ ძეგლებში ტერმინი „**ლაცა**“ ოთხთავის ქართული ტექსტის ბერძნულთან შეკვრებამ ცხადყო, რომ სიტყვა, „**ლაცა**“ მდებოთ მოსახლეობას არასოდეს არ აღნიშნავს და მისი ქართული შესატყვისის არის „ერი“. მაგ., „**ἔν τῳ λαῳ**“//„ერსა შორის“—მთ. 26,5; „**οἱ περὶ ἡμᾶς εἰσὶν τοῖς λαοῖς**“//„მთხუცებულნი ერისანი“—მთ. 21,23; იხ. აგრეთვე: მთ. 26,3; 26,47; 26,57; 26,59; 27,3; 27,20; 27,41; 28,12; ან კიდევ: „**οἱ περὶ τοῖς εἰσὶν λαοῖς**“//„მთავარი ერისანი“—ლკ. 19,47. „**ὁ λαός**“//„ერი“—ლკ. 19,48; 20,1; 22,2; 22,66; იე. 8,2 და სხვ. აქვე უნდა აღვნიშნოთ, რომ ქართულ „ერს“ ბერძნულში შეესაბამება სხვა ტერმინებიც. მაგ., 1) „**ἔθνος**“//„ერი“ — მთ. 13,2; 13,36; 14,5; 14,14; 19,2; მრკ. 5,21; 5,24; 6,34; ლკ. 4,42; 5,1; იე. 6,2 და სხვ. 2) „**στρατιῶται**“//„ერი“ — მთ. 22,7; ეი. 19,2; 19,32; 19,34 და სხვ. 3) გვაქვს ისეთი შემთხვევაც, როცა ქართულ „ერს“ გადმოსცემს ბერძნული „**πληθὺς**“. მაგ., მრკ. 3,7.

როგორც ვხედავთ, ბერძნული „**ლაცა**“, „**ἔθνος**“, „**στρατιῶται**“ მისი ძირითადი მნიშვნელობაა „მოლაშქრენი“ და „**πληθὺς**“ თანაბრად გადმოსცემენ ქართული „ერის“ მნიშვნელობას. ეს არცაა გასაკვირი, რადგან, როგორც ცნობილია, ტერმინი „ერი“ ძველ ქართულში აღნიშნავდა როგორც „ხალხს“, ისე „ჯარს“.

ზემოთ უკვე აღვნიშნეთ და ახლაც გავიმეორებთ, რომ სტრაბონის „გეოგრაფიაში“ (XI, 3,6) დაცული ცნობა ელინისტური ხანის იბერიის სამეფოს მოსახლეობის სოციალური ყოფის შესახებ გვაძლევს, რომ ქართლის სახელმწიფოში მესამე გენოსს შეადგენდნენ „მომარები და მიწისმოქმედნი“. როგორც

8 თ. ყაუხჩიშვილი, დასახ. ნაშრომი, გვ. 50.

9 იქვე, გვ. 49.

10 იქვე, გვ. 50.

ოთხთავის ნათარგმნი ძეგლების ბერძნულთან შედარებამაც აჩვენა, მისი ქართული სახელწოდება „ერი“ უნდა ყოფილიყო. ეს მოსაზრება მიღებული და გაზიარებულია ჩვენს ისტორიოგრაფიაში<sup>11</sup>.

მაშ როგორ უნდა იქნას თავიდან აცილებული ის გაუგებრობა, რომ ტერმინ „λαβάν“-ით, რომელიც ქართულად „ერს“ შეესატყვისება და იბერიის საზოგადოების მესამე გენოსს აღნიშნავს, მეოთხე გენოსი იწოდება?

თუ ვავიხსენებთ, რომ ა. კორაისის მიერ გამოცემული სტრაბონის „გეოგრაფიის“, XI, 3,6-ში „λαβάν“-ის ნაცვლად გვაქვს „λασιπᾶν“ და ამ უკანასკნელს მივანიჭებთ უპირატესობას, მაშინ შესაძლებელი ხდება თავი ავირიდოთ იმ შეუსაბამობას, რაც გვაქვს (იბერიის მოსახლეობის სოციალური ყოფით რადიკალურად განსხვავებული მესამე და მეოთხე გენოსები ერთი და იმავე ტერმინით — λαβάν“-ით არის გადმოცემული).<sup>11</sup> გარდა ამისა ლოგიკური გვეჩვენება ის ფაქტი, რომ სტრაბონის „გეოგრაფიაში“ დაცული ჩვენთვის საინტერესო ცნობის ავტორმა ანტიკური ხანის ქართლის სამეფოს მოსახლეობის დახასიათებისას თანმიმდევრობით აღწერა იბერიაში მცხოვრებთა პირველი, მეორე და მესამე გენოსები და შემდეგ იხმარება გამოთქმა: „მეოთხე [გვარი] არის სხვა დანარჩენების, რომლებიც სამეფო მონები არიან...“ ამაში ისიც გვარწმუნებს, რომ ცნობის ავტორი იქვე ზუსტად განსაზღვრავს ამ „დანარჩენი“ მოსახლეობის სოციალურ სტატუსს („სამეფო მონები“). ჩვენი აზრით, პირიქით გაუგებრობა იქნებოდა ამ წინადადების ძველი წაკითხვა, რომლის მიხედვითაც გამოდიოდა, რომ იბერიის მეოთხე გენოსი არის „ხალხისა, რომლებიც სამეფო მონები არიან“. „გეოგრაფიის“ აღნიშნული პარაგრაფის ავტორი იბერიის საზოგადოების ამა თუ იმ გენოსის დახასიათებისას არსად მიმართავს ორმავე განსაზღვრებას და ყოველთვის გვამცნობს მათ კონკრეტულ სახელწოდებებს.

მაგ., „მეოთხე [გვარი] არის ქურუმთა“, ან „მესამე [გვარი] არის მეომართა და მიწისმოქმედთა“. ასევე მოხდება იმ შემთხვევაშიც, თუ „λαβάν“-ის ნაცვლად ვიხმაროთ ტერმინი „λασιπᾶν“-ს. ე. ი. მეოთხე გენოსი იქნება „სამეფო მონებისა“ (Βασιλικῶν δούλων).

ჩვენი აზრით, სტრაბონის „გეოგრაფიაში“ (XI, 3,6) დაცული ცნობა იბერიის მოსახლეობის მეოთხე გენოსის შესახებ სამეცნიერო ლიტერატურაში ისეთი სახით უნდა მივიღოთ, როგორც ის ა. კორაისის გამოცემულ „გეოგრაფიაში“ გვაქვს, ანუ „მეოთხე [გვარი] არის სხვა დანარჩენებისა, რომლებიც სამეფო მონები არიან...“

დასასრულს ყურადღება გვიდა გავამახვილოთ ერთ შენიშვნაზე, რომელიც ტერმინ „λασιπᾶν“-თან დაკავშირებით აქვს გამოთქმული სტრაბონის „გეოგრაფიის ერთ-ერთ გამოცემულს გ. კრამერს. იგი თხზულების ჩვენთვის საინტერესო ადგილას ძირითად ტექსტში ტოლებს სიტყვა „λαβάν“-ს ხოლო სქოლიო-ში ჩატანილი „λασιπᾶν“-ის გვერდით წერს: Cor. infelicissime<sup>12</sup> (კორაისი, ძალზე წარუმატებლად).

<sup>11</sup> გ. მელიქიშვილი, აღრეკასობრივ სოციალურ-ეკონომიკურ ურთიერთობათა განვითარება ელინისტური ხანის ქართლის სამეფოში, საქართველოს ისტორიის ნარკვევები, ტ. I, თბ., 1970, გვ. 493; А. П. Новосельцев, Генезис феодализма в странах Закавказья, გვ. 119.

<sup>12</sup> Strabonis Geographica, recensuit commentario critico instruxit Gustavus Kramer, vol. II, Berolini, 1847, გვ. 444.

როგორც ვხედავთ, გ. კრამერი ა. კორაისის მიერ გამოცემულ „გეოგრაფიაში“ შემონახულ ტერმინ „*λσι:πδν*“–ს გამომცემლის კონიექტურად მიიჩნევს და მას არ იზიარებს. ჩვენ არ შეგვიძლია იმის მტკიცება სიტყვა „*λσι:πδν*“ მართლა, გამომცემლის კონიექტურაა თუ „გეოგრაფიის“ რომელიმე ხელნაწერიდან მომდინარეობს, რადგან თვით ა. კორაისი თავის გამოცემის წინასიტყვაობაში ამის შესახებ არაფერს ამბობს. აქ მხოლოდ იმის თქმა შეგვიძლია, რომ „*λσι:πδν*“ კიდევ რომ გამომცემლის კონიექტურა იყოს, ის მაინც საყურადღებოა და ჩვენს წინარე მსჯელობას მაინც არ არღვევს. ამის საფუძველს გვაძლევს თეორიული წყაროთმცოდნეობის განვითარება, რომელიც აუცილებელ შემთხვევაში საისტორიო წყაროში მკვლევრის მიერ შეტანილ შესწორებებს ან ნაწილობრივ აღდგენებს კანონზომიერად მიიჩნევს.

იმ შემთხვევაში, როდესაც ერთადერთი ნუსხა გვაქვს და ისიც დიზიანებული, ანდა შესასწავლი თხზულების ყველა ხელნაწერი იძლევა მცდარ წაკითხვას, ან წაკითხვას, რომელიც თუმცა ნათელია, მაგრამ ზოგიერთი მოსაზრებით არ შეიძლება არსებულის, მკვლევარი ვალდებულია მიმართოს კონიექტურას<sup>13</sup>. ტექსტოლოგიური ძიებისას ისიც კი დასაშვებია, რომ ზოგიერთი ძლიერ დაზიანებული ტექსტი, რომელიც წერილობითი წყაროების საფუძველზეც კი არ შეიძლება აღდგეს, რეკონსტრუირებული უნდა იქნეს კონკრეტული ისტორიული ვითარების გათვალისწინებითა და ლოგიკური ანალიზის მეთოდით<sup>14</sup>. წყაროთმცოდნეობაში არის შემთხვევები, როდესაც ყველა ხელნაწერი ერთსა და იმავე წაკითხვას იძლევა და მაინც, თუ მკვლევარი დაასაბუთებს, რომ იგი არ შეიძლება არსებულის ისტორიულად, მაშინ შესაძლებელია წაკითხვის შეცვლა<sup>15</sup>.

ვფიქრობთ, ზემომოტანილი მსჯელობა უნდა აქარწყლებდეს გ. კრამერის შენიშვნას იმის შესახებ, რომ ტერმინი „*λσι:πδν*“ ა. კორაისმა ფრიად უნერხულად შეიტანა „გეოგრაფიის“ XI, 3, 6–ში.

ამდენად, ჩვენი აზრით, სტრაბონის „გეოგრაფიის“ აღნიშნულ პარაგრაფში სიტყვა „*λαδν*“ უნდა შეიცვალოს ტერმინით „*λσι:πδν*“, რაც უფრო სწორს გახდის ტექსტის გაგებას.

V. V. VASHAKIDZE

## К УТОЧНЕНИЮ ЗНАЧЕНИЯ ОДНОГО ТЕРМИНА В «ГЕОГРАФИИ» СТРАБОНА

Резюме

Для правильной интерпретации XI, 3, 6 «Географии» Страбона, где содержится ценное сообщение о социальной структуре Карталийского царства эллинистической эпохи, важное значение имеет изучение терминов, употребляемых в данном параграфе.

<sup>13</sup> Д. С. Лихачев, Текстология, Л., 1983, зб. 169.

<sup>14</sup> А. П. Пронштейн, Методика исторического источниковедения, Ростов н/Д., 1976, зб. 141–142.

<sup>15</sup> Д. С. Лихачев, დასახ. ნაშრომი, зб. 197.

В статье доказано, что термином „ $\lambda\alpha\beta$ “ (народ) должен обозначаться не четвертый, а третий генос Картлийского общества. Чтобы избежать недоразумения, состоящего в том, что якобы согласно «Географии» (XI, 3, 6) радикально различные социальные слои Картли (Иберии) обозначаются одним и тем же термином „ $\lambda\alpha\beta$ “, этот последний следует, на наш взгляд, заменить другим словом „ $\lambda\iota\pi\beta$ “ (остальная часть), засвидетельствованным в издании А. Корайса.

წარმოდგინა საქართველოს სსრ მეცნიერებათა აკადემიის  
ივ. ჭავჭავაძის სახ. ისტორიის, არქეოლოგიისა და ეთნოგრაფიის  
ინსტიტუტის ძველი და შუა საუკუნეების წყაროთმცოდნეობის გან-  
ყოფილებამ

Г. Б. АВАЛИШВИЛИ

## К ВОПРОСУ О СОЦИАЛЬНОЙ СТРУКТУРЕ ГРУЗИНСКИХ ПЛЕМЕН В ЭПОХУ ПАЛЕОМЕТАЛЛА

Археологические изыскания последних лет в юго-восточном Закавказье дают весьма интересную картину заселения в III — первой половине II тысячелетия до н. э. Археологические памятники констатируют резкое отличие топографий памятников ранней и средней бронзы<sup>1</sup>.

Места расположения поселений и могильников куро-араксской культуры весьма разнообразны. На территории Грузии они встречаются как в долинах (Квацхела, Хизанаантгора, Дидубе и др.), так и в предгорной (Кикети, Самшвидле и др.) и горной полосе (Джавахетское плато и др.)<sup>2</sup>. На территории Азербайджана куро-аракскими племенами также заселена каждая вертикальная зона<sup>3</sup>. То же самое наблюдается в Армении и Дагестане<sup>4</sup>.

В то же время топография и характер памятников культуры средней бронзы (ранних курганов и триалетской) резко отличны. Они группируются в основном на особых, сравнительно ограниченных территориях<sup>5</sup>.

Концентрация памятников Восточного Закавказья второй половины III — первой половины II тысячелетия до н. э. в определенных местах указывает, по-видимому, на факт расселения отдельных племен. Каждая компактная группа памятников этого времени, вероятно, соответствует месту обитания отдельного племени. Формируются первые территориальные единицы и племя становится основной социальной ячейкой.

<sup>1</sup> В эпоху средней бронзы мы включаем памятники самгори-марктокской и алазано-беденской культур (вторая половина III тысячелетия до н. э.), см. Джапаридзе О. М. Из истории археологического изучения Грузии. Вестник ГМГ, XXXVI — В. Тб., 1982, с. 37.

<sup>2</sup> Джапаридзе О. М. К вопросу о происхождении куро-араксской культуры. Сб., посвященный 100-летию со дня рождения И. Джавахишвили. Тб., 1976, с. 83.

<sup>3</sup> Исмаилов Г. С. Раннебронзовая культура Азербайджана\* (по материалам раннебронзовых памятников Юго-Восточных склонов Малого Кавказа). Автореферат докт. диссертации. Тб., 1983.

<sup>4</sup> Гаджиев М. Г. Северо-восточный Кавказ в эпоху ранней бронзы. Тезисы симпозиума «Кавказ и Юго-восточная Европа в эпоху ранних металлов». Телави, Сигнахи. 1983.

<sup>5</sup> Киквидзе Я. А. Земледелие и земледельческий культ в древней Грузии. Автореферат докт. диссертации. Тб., 1975, с. 27; Киквидзе Я. А., Царетели А. Т. Топография археологических памятников Восточной Грузии III—I тыс. до н. э. Сессия, посвященная археологическим исследованиям в СССР в 1976 у., Тезисы, М., 1977.





О времени образования племенной организации нет единого мнения. Одни видят ее зачатки уже в эпохе мустье<sup>6</sup>, другие относят возникновение племени к верхнему палеолиту<sup>7</sup>, мезолиту<sup>8</sup>, неолиту. Но в то же время исследователи видят большую качественную разницу между племенем на ранней стадии и племенным образованием на стадии разложения родового строя<sup>9</sup>. Их считают радикально различными историческими категориями<sup>10</sup>.

Возможно, в Закавказье с эпохи мустье начинают складываться племенные образования, здесь в это время наблюдается ряд узко-локальных культур<sup>11</sup>, каждая из которых могла принадлежать одной этнической общности.

Наличие локальных вариантов культуры в мустье Г. Григорьев также связывает с образованием племен<sup>12</sup>. Но, по-видимому, эти племена еще не составляли социальную ячейку. На этой стадии роль племени незначима — доминирует род, племя является лишь этнической общностью, а не социальной. На это указывают и этнографические данные; у австралийцев, при присваивающем хозяйстве, племена как социальной единицы фактически не существовало: оно не имело территориальных и социальных границ, не выступало как единое целое во время военных столкновений и т. д.<sup>13</sup>

Только во время производящего хозяйства племя становится радикально отличной исторической категорией: при выделении отдельных семей род теряет необходимость быть производственным коллективом и кончает свое существование — родовые производственные отношения сменяются территориально-соседскими<sup>14</sup>.

По археологическим данным в Закавказье этот процесс протекает медленно, но виден еще со времени возникновения раннеземледельческих культур. На поселениях шулавери-шомутепинской культуры планировка и размеры жилищ указывают на обособление отдельных парных семей<sup>15</sup>. На поселении Арухло (VI—V тысяч. до н. э.) диаметр самого большого круглопланового жилища достигал 4,60 м, самого маленького — 2,80 м, что также указывает на их принадлежность парным семьям. В Азербайджане, на энеолитическом

<sup>6</sup> Григорьев Г. П. Начало верхнего палеолита и происхождение «Homo Sapiens». Л., 1968, с. 146—147; Файнберг Л. А. Возникновение и развитие родового строя. «Первобытное общество», М., 1975, с. 54.

<sup>7</sup> Косвен М. О. Об историческом состоянии рода и племени. СЭ № 2, М.-Л., 1951, с. 184; Першиц А. И., Монгайт А. Л., Алексеев В. П. История первобытного общества, М., 1982, с. 105.

<sup>8</sup> Формозов А. А. О времени и исторических условиях сложения племенной организации. СА № 1, М.-Л., 1957, с. 17.

<sup>9</sup> Ефименко Н. П. По поводу статьи А. А. Формозова «О времени и исторических условиях сложения племенной организации». СА № 1, М.-Л., 1957, с. 25; Першиц А. И., Монгайт А. Л., Алексеев В. П. Указ работа, с. 105, 144.

<sup>10</sup> Косвен М. О. Указ. работа, с. 185.

<sup>11</sup> Любин В. П. Мустьерские культуры Кавказа. Л., 1977.

<sup>12</sup> Григорьев Г. П. Указ. работа, с. 146—147.

<sup>13</sup> Бутинов Н. А. О первобытной диагностической непрерывности в Австралии. СЭ. № 2, М.-Л., 1951, с. 179.

<sup>14</sup> Хазанов А. М. Разложение первобытнообщинного строя и возникновение классового общества. «Первобытное общество», М., 1975, с. 96.

<sup>15</sup> Миндиашвили Г. М. К социальному изучению структуры общества куро-араксской культуры. «Мацне», № 1, серия истории, археологии, этнографии и истории. Тб., 1983, с. 196 (на груз. яз.).

поселении Кюль-тепе II средняя площадь круглоплановых жилищ составляла 30,5 м<sup>2</sup> и принадлежала, по-видимому, парной семье в составе 5—6 человек<sup>16</sup>. Наступает эпоха патриархата — одна из форм разложения родового строя<sup>17</sup>.

Последующая куро-араксская культура также развивается под знаком распада первобытнообщинного строя. На хрестоматийно изученном поселении куро-араксской культуры — Квацхелеби, — планировка и размеры жилищ также указывают на обособление отдельных семей. Средняя площадь жилищ равна 30 кв. м. Расположение вещей и их количество указывают на однородный инвентарь каждой семьи, что указывает на одинаковую социальную ячейку с почти одинаковым количеством членов<sup>18</sup>.

На господство мужского начала в этом периоде указывают обнаруженные в большом количестве на этом поселении подковообразные подставки, фалосы, мужские фигурки<sup>19</sup>, а также мужские фигурки на других поселениях куро-араксской культуры<sup>20</sup>. По любезному сообщению Д. Гогелия, в последнее время изображения мужчин с поднятыми вверх руками и четко выраженным фалосом, обнаружены на керамике поселений более ранней шулавери-шомутепинской культуры (Арухло, Храмис-дидигора). По наблюдениям Я. Киквидзе, дуна, как божество мужского пола, выступает уже с IV тысяч. до н. э.<sup>21</sup>. Он же допускает наличие соседской (протокрестьянской) общины на развитой стадии куро-араксской культуры<sup>22</sup>. Г. Миндиашвили отмечает наличие этой социальной формы уже на ранней ступени данной культуры, когда конец ее как бы знаменует эпоха военной демократии<sup>23</sup>.

Представляется, что в период куро-араксской культуры разложение родового строя, в виду экстенсивного земледелия, происходит замедленным темпом, и лишь на ее финальной стадии в середине III тысячелетия до н. э., там, где существовали более благоприятные (оптимальные для данного хозяйствования) природные условия, происходит социальный «взрыв» (деструктуризация, качественно новый этап). Развитие социальной дифференциации в древних обществах приводит к отклонению от традиционных стандартных форм погребального обряда. Погребальное сооружение, обряд и т. д. зависят от социального ранга индивида и, главное, от социальной структуры данного общества; изменение социальной

<sup>16</sup> Абибулаев О. А. Энеолит и бронза на территории Нахичеванской АССР. Баку, 1982.

<sup>17</sup> Першиц А. И., Монгайт А. Л., Алексеев В. П. Указ. работа, с. 171.

<sup>18</sup> Глонти Л. И. Поселение куро-араксской культуры. Автореферат канд. диссертации. Тб., 1970, с. 8.

<sup>19</sup> Там же, с. 21.

<sup>20</sup> Джавахишвили Г. А. Антропоморфная пластика языческого периода в Грузии. Тб., 1984 (на груз. яз.).

<sup>21</sup> Киквидзе Я. А. Семантика и назначение очага и очажных подставок в раннеземледельческих культурах Закавказья. Тр. ТГУ, 162 (археология, классическая филология, византистика). Тб., 1975, с. 25.

<sup>22</sup> Киквидзе Е. А. Земледелие и земледельческий культ в древней Грузии. Тб., 1976 (на груз. яз.), с. 62.

<sup>23</sup> Миндиашвили Г. М. Указ. работа, с. 197.

структуры приносят с собой инновации — они находят свое отражение в погребальном обряде<sup>24</sup>.

Не случайно, что с середины III тысячелетия до н. э. в Восточном Закавказье распространяются курганные погребения. Это явление, по-видимому, связано именно с социальным «взрывом». Появление курганных погребений в Триалети с социально-экономическим развитием общества связывает и Э. Гогадзе<sup>25</sup>. Эти памятники, как было сказано выше, встречаются компактными группами (Марткопи-Самгори, Уч-тепе<sup>26</sup>, Бедени<sup>27</sup>, Алазанская долина<sup>28</sup>, позднее Цалка<sup>29</sup>, Гомарети<sup>30</sup>, бассейн Артаанской Куры<sup>31</sup> и др.).

По-видимому, это время формирования первых административно-территориальных единиц с соответственной социальной организацией — племенем.

Огромные надгробные сооружения и богатый погребальный инвентарь т. н. ранних курганов и курганов триалетской культуры говорят о том, что они являются гробницами племенной верхушки (мнение, которое высказывалось и ранее)<sup>32</sup>, в руках которой сосредотачивалась как светская, так и духовная власть<sup>33</sup>. Курганы иногда достигают таких масштабов, сооружение которых требует огромного труда больших коллективов в течение довольно длительного времени.

В Мильской степи А. Иессеном раскопан курган в урочище Уч-тепе (№ 3), высота которого 13 м, а кубатура по минимальным данным 35 000 м<sup>3</sup>; другой нераскопанный курган здесь же возвышается на 21 метр, а кубатура его достигает 80 000 м<sup>3</sup>.<sup>34</sup> По вычислениям К. Кушнаревой, только насыпка земли на кургане Уч-тепе № 3 составляла 21 000 рабочих дней<sup>35</sup>.

Курган, расположенный в Марткопи (№ 4), имел высоту 12 м, при диаметре 100 м., причем красная глина, шестиметровый слой которой облегал каменный панцирь захоронения, видимо, была доставлена из довольно отдаленной местности. Затрачен колос-

<sup>24</sup> Алексин В. А. Традиции и инновации в погребальных обрядах (эпоха первобытнообщинного строя). В кн. Преемственность и инновации в развитии древних культур Л., 1981, с. 20.

<sup>25</sup> Гогадзе Э. М. Периодизация и генезис триалетской культуры. Тб., 1971, с. 93 (на груз. яз.).

<sup>26</sup> Иессен А. А. Раскопки большого кургана в урочище Уч-тепе. МИА, 125, М.-Л., 1965.

<sup>27</sup> Гобеджишвили Г. Ф. Культура Беденских курганов, Тб., 1981 (на груз. яз.).

<sup>28</sup> Дедабришвили Ш. Ш. Курганы Алазанской долины. Тр. КАЭ, II, Тб., 1979.

<sup>29</sup> Куфтин Б. А. Археологические раскопки в Триалети, I, Тб., 1941.

<sup>30</sup> Джапаридзе О. М. Археологические раскопки в Триалети. Тб., 1969 (на груз. яз.).

<sup>31</sup> Джапаридзе О. М., Киквидзе Е. А., Авалишвили Г. Б., Церетели А. Т. Итоги работы Месхет-Джавахетской археологической экспедиции, Тб., 1981.

<sup>32</sup> Куфтин Б. А. Указ. работа; Массон В. М. Древнейшие гробницы вождей на Кавказе (некоторые аспекты социологической интерпретации). «Кавказ и Восточная Европа в древности», М., 1973, с. 103.

<sup>33</sup> Киквидзе Я. А. Указ. работа, с. 156.

<sup>34</sup> Иессен А. А. Указ. работа, с. 145.

<sup>35</sup> Кушнарева К. Х. К вопросу о социальной интерпретации некоторых погребений Южного Кавказа. КСИА, 134, М., 1973, с. 13.

сальный труд, не говоря уже о погребальном зале, составленном из двух рядов 9—11 метровых дубовых стволов.

На сооружение только лишь насыпи Беденского кургана по грубым подсчетам потрачено 6500 рабочих дней, размер же самой ямы представлял площадь 343 м<sup>3</sup>, где стоял деревянный сруб и были произведены другие работы<sup>36</sup>.

Цнорский курган № 2 на Алазанской долине имел высоту 11 м, а погребальное сооружение имело площадь в 166 м<sup>2</sup>. Камни для насыпи, как полагают, собирались в радиусе 40 км, насыпь составляла 51 000 м<sup>3</sup>. По вычислениям Ш. Дедабришвили, на рытье камеры понадобилось бы 1500 рабочих дней, а на насыпку камней — 7500 рабочих дней<sup>37</sup>. Кубатура Цнорского кургана № 2 составляла 10400 м<sup>3</sup>.

Такую же картину в Юго-восточном Закавказье мы видим и в первой половине II тысячелетия до н. э., в период триалетской культуры<sup>38</sup>. Насыпь Гомаретского кургана № 3 составляла 21 000 м<sup>3</sup>. Площадь погребального зала равнялась 152 м<sup>2</sup>, а входного коридора-дромоса — 276 м<sup>2</sup>. Стены погребального зала, выложенные сухой кладкой из камней, возвышались на 6 м в высоту<sup>39</sup>. Погребальный зал Триалетского кургана Топкар № 2 имел площадь 175 м<sup>2</sup>.

Труд, затраченный на сооружение таких грандиозных надгробных сооружений — один из главных критериев установления социального развития общества<sup>40</sup>.

Напрашивается вопрос: каков был ранг, каким статусом мог обладать человек, после смерти которого были произведены столь трудоемкие работы и пышные церемонии?

В древнейших обществах между духовной и светской властью фактической разницы не было. В древнем Шумере первоначальная функция Энси была жреческой и лишь впоследствии, с начала III тысячелетия до н. э. он выступает также в роли военачальника<sup>41</sup>. В раннединастическом Шумере функции верховного жреца и военачальника объединяются в одном лице<sup>42</sup>. По мнению С. Ллойда, в древнем Шумере «Эн» был исполнителем жреческой миссии, и лишь потом к нему присоединяется функция администратора<sup>43</sup>. Шумерское «Э-гал» у сирийских семитов означает как храм, так и дворец<sup>44</sup>. Как видно, храм и дворец воспринимался как одно целое — здесь находилось лицо, исполняющее обе обязанности. По одной Шумерской легенде властелин Урука гостей и послов принимал в храме<sup>45</sup>. Объединение функции жреца и вождя в одном лице известно и по этнографическим данным в эпоху разложения первобытнообщинного слоя (индейцы Северной Америки<sup>46</sup>, народы

36 Кушнарера К. Х. Указ. работа, с. 14.

37 Дедабришвили Ш. Ш. Указ. работа, с. 69.

38 Куфтин Б. А. Указ. работа; Джапаридзе О. М. Указ. работа.

39 Джапаридзе О. М. Указ. работа; Кушнарера К. Х. Указ. работа, с. 14.

40 Мессон В. М. Становление раннеклассового общества на Древнем Востоке. «Вопросы истории», № 5, М., 1967, с. 85.

41 Дьяконов И. М. Общественный и государственный строй древнего Двуречья (Шумер), М., 1959, с. 121.

42 Там же, с. 177.

43 Ллойд С. Археология Месопотамии. М., 1984, с. 100—101.

44 Бурхард Брентъес. От Шумера до Акада. М., 1976, с. 206.

45 Там же, с. 206—207.

46 Аверкиева Ю. П. О путях распада родового строя. «Основные проблемы африканистики», М., 1983, с. 73.

Сибири, племена трофической Африки и др.)<sup>47</sup>. Знаменитые гробницы Аладжагуяка интерпретируются, как захоронения царей-жрецов<sup>48</sup>.

По-видимому, ранние курганы Восточного Закавказья принадлежали именно лицам, объединяющим в своих руках как светскую, так и духовную власть. Возведение таких грандиозных сооружений, как, например, большие курганы самгори-марткопской культуры, вряд ли было возможно лишь принудительным трудом. Здесь определенная роль, видимо, принадлежала религиозным представлениям. Как было сказано выше, сам инвентарь курганов самгори-марткопской культуры, как и последующей алазано-беденской, указывает на принадлежность их к жреческому сословию. В Марткопском кургане № 1 был обнаружен каменный топор, не имеющий следов использования. Его ритуальное назначение как будто не вызывает сомнений. Он изготовлен из гранитоида, материала, непригодного для практической цели потому, что он легко рассыпается. Об этом свидетельствует и отверстие для рукоятки, которое расширено снизу, так что при применении топор быстро мог бы соскальзывать с рукоятки. В Марткопском кургане № 2 был обнаружен серебряный клинок кинжалчика, лежащего около бычьего черепа. В самом большом Марткопском кургане, в составе богатого погребального инвентаря с золотыми и серебряными украшениями, были вещи несомненно ритуального назначения: сердоликовые «бусы» в виде кизиловой косточки с магической цифрой — семью точками, кресточкообразные предметы, процарапанные разными знаками на поверхности, и др.

Аналогичная картина рисуется и по материалам последующей, алазано-беденской культуры. В Больших Цнорских курганах были обнаружены сосуды с изображением небесных светил и другие ритуальные предметы<sup>49</sup>. Множество предметов, связанных с культом (золотые фигуры львов, быков и др.; а также двузубцы, похожие на бычьи рога, фрагменты штандарта и др.) обнаружено в знаменитом Майкопском кургане<sup>50</sup>.

То же самое можно сказать и о принадлежности вождям-жрецам больших триалетских курганов. М. Бериашвили даже сопоставляет по назначению хеттский «каменный дом» с триалетскими курганами — по его мнению, функция обоих — святилище<sup>51</sup>.

Но строительство таких огромных и трудоемких сооружений не было бы возможным, если племя не выступало бы как основная социальная ячейка с довольно развитой социальной стратификацией (иерархическое общество).

Племенное заселение и социальное развитие общества особенно четко прослеживается на примере бассейна Артаанской Куры (Месхети), где в течение восьми сезонов (1970—1977 гг.) раскопано около 40 курганов первой половины II тысячелетия до

<sup>47</sup> Хазанов А. М. Указ. работа, с. 112.

<sup>48</sup> Mellaart T. The chalcolithic and early bronze ages in East and Anatolia. Beirut, 1963. с. 155.

<sup>49</sup> Дедабришвили Ш. Ш. Указ. работа, с. 70.

<sup>50</sup> Мунчаев Р. М. Кавказ на заре бронзового века. М., 1975, с. 222, рис. 52.

<sup>51</sup> Бериашвили М. Т. Погребальный ритуал у хеттов. Вестник ГМГ, XXXVI — В. Тб., 1982, с. 49.

<sup>52</sup> Джапаридзе О. М., Киквидзе Г. Б., Церетели А. Т. Указ. работа.

н. э.<sup>52</sup> Курганы Месхети располагались на террасах компактными группами. В этих группах выделяются три типа курганных погребений: большие курганы с каменной насыпью; курганы с каменно-земляной насыпью средних размеров и малые курганы с низкой земляной насыпью. Курганы первого типа встречаются единицами, которые сопровождают два-три кургана второго типа; большинство же составляют курганы третьего типа.

Большие курганы с каменной насыпью почти все одинаковы. Они окружены достаточно высоким каменно-земляным основанием. Внешне эти курганы почти не отличаются от курганов с каменной насыпью, расположенных на Цалкинском и Гомаретском плато. Для триалетских курганов с каменной насыпью характерно достаточно высокое основание по краю, сооруженное для поддержки каменной насыпи.

Устройство всех подкурганных сооружений Месхети было приблизительно одинаковым. Они состояли из погребальной камеры и дромоса — входного коридора в камеру. Но камера и дромос фактически представляли собой единый коридор, перекрытый большими плитами, и разделялись каменной стеной, возведенной из таких же глыб, что и основные стены сооружения. Дромос имелся почти во всех курганах и почти находился с восточной стороны камеры. Камера обычно воздвигалась в яме, ниже уровня земли, внутри каменного круга, в центре. Дромос же, начинаясь у каменного круга, постепенно понижался к камере или же несколько углублялся у самого входа. Исключение из всего этого составляли большие курганы с каменной насыпью, в которых погребальная камера и дромос возводились на поверхности земли.

На примере бассейна Артаанской Куры возможно более или менее приблизительно восстановить картину социальных взаимоотношений внутри общества I половины II тысячелетия до н. э. Как мы уже отмечали, в этом ущелье имеется густая сеть различных групп курганов. Кроме того, здесь же, на Нияльском плато («Качагеби») и в Гелаантхардзлеби выявились довольно крупные курганные могильники — уникальное явление для археологии Кавказа, — расположенные в каменных россыпях на склонах, где число курганов на каждом могильнике превышало 250 захоронений. Как видно, здесь хоронилась основная масса обитателей Артаанского ущелья — рядовых общинников. Но и здесь по размерам и погребальному инвентарю выделяются обособленные группы курганов.

В каждой группе Месхетских курганов была замечена определенная закономерность: один большой курган окружался более маленькими. Сейчас трудно достоверно объяснить, что из себя представляли эти отдельные группы. Можно думать, что курганы, расположенные на различных террасах, были могильниками господствующего в ущелье племени. Возможно, что могильники эти и отражают структуру того общества, включая различные ранги выдвинувшихся по положению лиц и рядовых членов. В отдельных группах выделяются центральный курган с большой каменной насыпью, который внешне напоминает большие триалетские курганы. И по погребальному инвентарю они имеют сходство с триалетскими курганами. Особенно хорошо заметно это по керамике, в которой в основном представлены чисто триалетские формы. В других курганах, среднего размера, с каменно-земляной насыпью, погребальный инвентарь несколько иного характера. Здесь, наряду с триалетской глиняной посудой, появляется мест-

ная керамика, совершенно неизвестная в Триалети. Весьма примечательно, что этот последний вид керамики большей частью обнаруживается в малых курганах. Такие заметные различия между курганными памятниками — как по сооружению курганов, так и по погребальному инвентарю, возможно, являются отражением взаимоотношений внутри общества.

По-видимому, большой центральный курган был усыпальницей предводителя, вождя племени, в руках которого сосредотачивалась как светская, так и духовная власть.

Курганы средних размеров с каменно-земляной насыпью, которых обычно бывает несколько вокруг центрального кургана, возможно, являются погребениями приближенных к вождю, привилегированных лиц, которые составляли его окружение, были его дружинниками, предводителями общины и т. д.

О предполагаемой структуре общества должны свидетельствовать также входящие в каждую группу маленькие, низкие курганы. Инвентарь этих погребений беден и состоит лишь из беспорядочно расставленной глиняной посуды, как уже отмечалось, преимущественно чисто «месхетских» типов, которая значительно отличается от «триалетской». Возможно, это могилы зависимых членов общества, которые и после смерти хоронятся вблизи своих «господ». Можно предположить и существование института т. н. патриархального рабства, когда зависимыми членами становятся бедные соплеменники. В таком случае могильниками свободных рядовых общинников можно будет считать обособленные курганные могильники Качагеби и Галаантхардзеби, инвентарь которых сравнительно богаче. Как видно, здесь хоронилась основная масса населения бассейна Артаанской Куры.

На могильнике «Качагеби» наблюдается существование отдельных групп курганных погребений и определенное различие между отдельными курганами, что, вероятно, являлось отражением дифференциации, имеющей место и в сравнительно менее привилегированных кругах общества.

Сопоставляя друг с другом типы погребений, о которых мы располагаем совершенно разнохарактерными данными, можно выделить в триалетском обществе по крайней мере четыре слоя населения по социально-правовому и имущественному состоянию, что создает картину довольно углубившейся социальной стратификации общества.

К сожалению, мы пока мало знаем о топографии, архитектуре и строительном деле поселений племен — носителей триалетской культуры. В древних культурах, при ранжированных и иерархических обществах распределение захоронений на могильниках косвенно указывает и на тип поселения. По примеру расположения Месхетских курганов эпохи средней бронзы можно предположить, что на поселении отдельно выделялись дома привилегированных членов общества, которые группировались в центре поселка, создавая цитадель, вокруг которой располагались дома основной массы населения, однако и здесь, по-видимому, соблюдался принцип «табеля о рангах».

Определенное влияние на характер заселения оказывало своеобразие физико-географических условий Южной и Восточной Грузии. В отдельных ущельях природная среда более или менее определяла экономический характер, что способствовало и социальному развитию.



По древнегрузинской традиции территория, заселенная одним племенным объединением, обозначается термином «хеви» — ущелье. В то же время термин «хеви» в древнегрузинских источниках употребляется также по отношению к крупным областям (Эгриси, Кларджети, Кахети, Кола и др.)<sup>53</sup>.

По-видимому, с довольно раннего времени «хеви» становится территориально-административной единицей<sup>54</sup>, но в первую очередь является социальной единицей; «хеви» — древнейшая форма общественного развития<sup>55</sup>.

По мнению некоторых исследователей за социально-экономическими сдвигами в позднебронзовом периоде последовал процесс образования «хеви»<sup>56</sup>, причем Г. Мамулия связывает этот процесс с образованием племен и датирует 1350—1100 гг. до н. э.<sup>57</sup> Однако основы образования «хеви» как самостоятельной социально-экономической ячейки, судя по археологическим данным, закладываются в более раннем периоде. На примере ущелья Артаанской Куры видно, что в первой половине II тысячелетия до н. э. «хеви» уже был довольно мощной социально-экономической единицей, истоки становления которого в Восточном Закавказье проявляют себя уже во второй половине III тысячелетия до н. э., со времени появления курганных погребений на определенных, сравнительно ограниченных территориях.

<sup>53</sup> Меликишвили Г. А. К истории древней Грузии. Тб., 1959, с. 464.

<sup>54</sup> Джавахов И. А. Государственный строй древней Грузии и древней Армении, т. I, Тезисы и разыскания по армяно-грузинской филологии, кн. VII, Спб, 1905, с. 33; Джавахишвили И. А. История грузинского права, кн. I, Тб., 1928, с. 143 (на груз. яз.).

<sup>55</sup> Бердзенишвили Н. А. Вопросы истории Грузии, VIII, Тб., 1975, с. 110 (на груз. яз.).

<sup>56</sup> Мухелишвили Д. Л. Основные вопросы исторической географии Грузии. Тб., 1977, с. 42 (на груз. яз.); Мамулия Г. С. Образование классового общества и государства в древней Картли. Тб., 1979, с. 50.

<sup>57</sup> Мамулия Г. С. Агнатические группы в древней Картли и их генезис. Сб. посвященный 100-летию со дня рождения И. Джавахишвили. Тб., 1976, с. 134.

Представил член-корреспондент АН ГССР  
О. М. Джапаридзе



თანაზღვარი

სოფ. ბენისის წმ. გიორგის ეკლესია

ავად. გ. ჩუბინაშვილის სახ. ქართული ხელოვნების ისტორიის ინსტიტუტის ძეგლთა აღნუსხვის განყოფილებამ, კასპის რაიონის ხუროთმოძღვრულ ძეგლთა სრული ნუსხის შესადგენად და ზოგიერთი ნაგებობების სახელობის დაზუსტების მიზნით, ერთნაერთთან შეაჯერა განყოფილებაში და კასპის მხარეთმცოდნეობის მუზეუმში არსებული ძეგლთა სიები, რის საფუძველზეც შესაბამისი საველე სამუშაოების ჩატარების შედეგად, რამდენიმე ახალი, ჩვენ მიერ მანამდე აღუნუსხავი ხუროთმოძღვრული ნაგებობა გამოვლინდა. მათ შორის აღსანიშნავია ნასოფლარ ბენისის წმ. გიორგის ეკლესია, რომელმაც იმთავითვე მიიპყრო ჩვენი ყურადღება.

პირველად ძეგლი ვინახულეთ 1984 წლის ოქტომბერში, ქართული ხელოვნების ისტორიის ინსტიტუტის ძეგლთა აღნუსხვის განყოფილების გამგე ვ. დოლიძესთან, ა. კეკელიძის სახ. ხელნაწერთა ინსტიტუტის უფრ. მეცნ. თანამშრომელ ვ. სილოგავასთან და არქიტექტორ თ. დევიშვილთან ერთად. იმავე თვეში შესრულდა ძეგლის სრული არქიტექტურული ანაზომი და ფოტოფიქსაცია.

ბენისის წმ. გიორგის ეკლესია მრავალმხრივ საინტერესო ძეგლია, იგი რამდენიმე პერიოდის საამშენებლო ფენას შეიცავს. ადრე მას ბოჩუქურთმებულ კანკილიც ამკობდა, რომელიც ამჟამად დაშლილია და რიყის ქვასთან ერთად, საშენი მასალის სახითაა გამოყენებული გვიან აგებული კანკელისა და კამარის გასააგვრებელი ბურჯების წყობაში. განსაკუთრებულ შთაბეჭდილებას ახდენს აღმოსავლეთის ფასადზე სარკმლის ზემოთ წყობაში ჩასმული რელიეფური ფილა, რომელიც თავისი სურათით გადაწყვეტითა და მხატვრულ-სტილისტიკური ნიშნებით შუა საუკუნეების ქართული საფასადო სკულპტურის საინტერესო ნიმუშია.

საკვლევი ძეგლი რაიონული ცენტრის ქ. კასპის ჩრდილოეთითაა იგოეთიდან ლამისყანისკენ მიმავალი გზის მარცხენა მხარეს — სოფ. ხვითის მიდამოებში. ამ უკანასკნელიდან ვიწრო გრუნტის გზა მიემართება ნასოფლარისაკენ. გზა თავიდან დაბალი უტყეო მთის ძირს გაუყვება. დაახლოებით 1,5 კმ-ის შემდეგ იგი მკვეთრად უხვევს მარჯვნივ და პატარა ღელეს აყოლებით მის სათავესთან მდებარე წყაროს ადგება; აქედან სულ რაღაც სამოციოდე მეტრია ეკლესიამდე. იგი ნასოფლარის სამხრეთ განაპირას მდებარეობს და თავდაპირველად სამხრეთ-აღმოსავლეთის მხრიდან წარმოუდგება მნახველს (ფოტო №1).

ეკლესიის მცირეფართობიან ეზოს, ადრე, რიყის ქვით ნაგები, წრიული კონფიგურაციის გალავანი ფარგლავდა, რომლისგანაც, ამჟამად მხოლოდ მცირე ნაწილებიღა დაარჩენილი — სამხრეთით, დასავლეთით და ჩრდილოეთით. თვით ეკლესია გალავნის ჩრდილოეთ კედელთანაა მიახლოვებული. სამხრეთით და აღმოსავლეთით ეზო შედარებით ვრცელია და ოდნავ დამრეცი. გალავნის შესასვლელი ამჟამად არ ჩანს. ადგილის რელიეფისა და მისასვლელი გზის გათვა-

ლისწინებით, როგორც ჩანს, კარი გალავანს აღმოსავლეთის მხრიდან ექნებოდა მოწყობილი.



ფოტო 1

ეკლესია დარბაზული ტიპისაა. მას სამხრეთ-დასავლეთ კიდეში ორსართულიანი სამრეკლო ეკვრის, ხოლო ჩრდილოეთით, შენობის მთელ სიგრძეზე, აბსიდიანი ვიწრო მინაშენი (იხ. ვეგმა ნახ. № 1). საშენ მასალად უმთავრესად მოზრდილი ზომის რიყის ქვას გამოყენებული — კირის ხსნარზე. ზოგიერთი არქიტექტურული ელემენტი (კარ-სარკმელების თალები, სატრიუმფო და საბჯენი თალი) შირიმის კარგად გათლილი ქვითაა ნაწყობი.

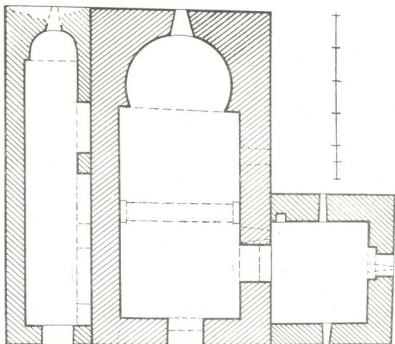

ნახ. 1

ეკლესიის გეგმა გარედან სწორკუთხოვანი (10. 25×5.5 მ) მოხაზულობისაა, მის აღმოსავლეთ ნაწილში ნალისებრი ფორმის აბსიდაა ჩაწერილი. აბსიდის ღერძზე ფართო თაღოვანი სარკმელია გაჭრილი. სარკმლის ქვემოთ კედელს გვიანი ტრაპეზი ეყვრის. ნავში საკურთხეველის სივრცე ფართო მხრებითა და მათზე დაყრდნობითი ნალისებრი ფორმის თალითაა გამოყოფილი. თალი ქვიშაქვის იმპოსტებს ეყრდნობა, რომელთა მაღალ ტანს, რამდენიმე წინაწამოწეული თარო აგვირგვინებს (ფოტო № 2). თაროს ზედაპირი რთული პროფილისაა; მას შეადგენს ლილვი, გლუვი ზოლი და შეწყვილებული ლილვი. შესასვლელი ორია: სამხრეთის კედლის დასავლეთ მონაკვეთში და დასავლეთით. ეს უკანასკნელი ერთ-ერთი რემონტის დროს ამოუქოლავთ და თალის არე ნიშნად გადაუკეთებიათ. გარედან, ორივე შესასვლელის ლიობი ქვიშაქვის მძლავრი არქიტრავითაა გადახურული, ხოლო შიგნიდან შირიმით ნაწყობი ნალისებრი ფორმის თალით.

განათებისათვის, საკურთხეველის სარკმლის გარდა, ორი თაღოვანი სარკმელია სამხრეთითაც (ნახ. № 2). მათ შორის აბსიდიდან მეორე (დასავლეთის) სარკმელი თითქმის მთლიანადაა განახლებული და მოგვიანებით მიშენებულ სამრეკლოს ფანჯატურში იხსნება. დარბაზის კედლები გლუვია, მოკლებულია პილასტრებს. მხოლოდ რიყის ქვის წყობით შესრულებული ნალისებრი ფორმის კამარის შუა ნაწილში, ნალისებრივე მოხაზულობის შეკიდული საბჯენი თალია გამოყოფილი, რომლის ქუსლების საყრდენ შირიმის იმპოსტებს, გვიან ამოყვანილი, კამარის გასამაგრებელი სწორკუთხოვანი მასიური კონტრაფორსები ფარავს. კედლებისა და კამარის გასამაგრებლად აგებულ ამ კონტრაფორსებზე ზემოდან მუხის ხის ძელებია დალაგებული ერთმანეთზე; მათ ზემოთ — კი



ფოტო 2

რიყის ქვის წყობით მაღალი „შუბლია“ (დაახლოებით 1,3 მეტრის სიმაღლისა) აყვანილი ნაეის კამარამდე<sup>1</sup>. ამქაშად კამარის უმეტესი ნაწილი ჩამონგრეულია. ინტერიერი შლესილი ყოფილა. კედლებზე აქა-იქ შემორჩენილია სხვადასხვა პერიოდის ნელესობის რამდენიმე ფენა.

ამქაშად თითქმის მთლიანად დანგრეული ჩრდილოეთის მინაშენი, პირაპირ წყობით ეკვრის ეკლესიის კედელს. ამ უკანასკნელზე კამარის დასაყრდნობად აგებული სამმალიანი თაღედის ნაწილებიღაა შემორჩენილი — ორი სწორკუთხოვანი ბურჯი, ერთი თაღი მთლიანად და მეორე თაღის მხოლოდ ქუსლის წყობა. თაღები კვადრატული (23×23×5 სმ) აგურის წყობითაა აგებული, ხო-

<sup>1</sup> კამარის გასამაგრებელი კონტრუქცია, ისევე როგორც გვიანაგებული ტრაპეზი ნახაზზე ნაჩვენებია არაა.

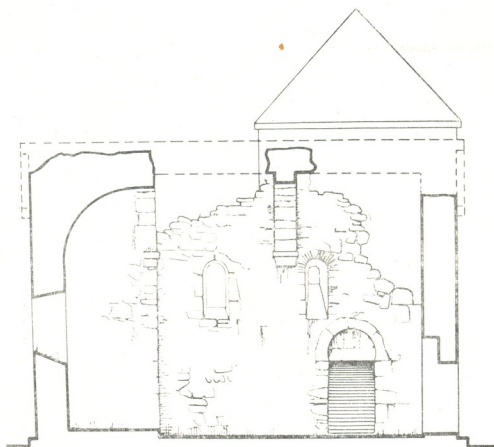

ნახ. 2

ლო ბურჯები, კედლები და აბსიდი რიყის ქვითაა ნაწყობი. ერთადერთი სწორკუთხა შესასვლელი მინაშენს დასავლეთიდან აქვს. ნახევარწრიული ფორმის აბსიდის ღერძზე ვიწრო სარკმელია გაჭრილი, რომლისგანაც, მხოლოდ წითლების მცირე ნაწილები იკითხება; ჰქონდა თუ არა მინაშენს კიდევ სხვა სარკმელები, ან რაიმე არქიტექტურული ელემენტი, ამჟამად კედლების ძლიერი დაზიანების გამო გაურკვეველია.

ნთლიანად რიყის ქვით ნაგები ორსართულიანი სამრეკლოს ქვემოთა სართული, შეისრული ფორმის კამარით გადახურულ, კვადრატულ სადგომს წარმოადგენს. სადგომის ვიწრო შესასვლელი ეკლესიის სამხრეთის შესასვლელის ღერძზე მდებარეობს. კარის ქვიშაქვის ბრტყელი ზღუდარის ზემოთ, გარედან, ტიმპანია გამოყვანილი. ტიმპანის ზემოთ პატარა სწორკუთხოვანი სარკმელია. მსგავსი თითო სარკმელია სართულის აღმოსავლეთ და დასავლეთ კედლებშიც. სამრეკლოს მეორე სართულის (ფანჯატურის) სივრცე სამ მხარეს თითო, ოდნავ შეისრული მოყვანილობის ფართო თალითაა გახსნილი. მეოთხე (ჩრდილოეთის) მხარეს უფრო დაბალი თალია. ამ გვერდით სამრეკლო ეკლესიას ეკვრის და თალის არეში ეკლესიის სარკმელი გამოდის (იხ. ნახ. №3). თალის ზემოთ ვიწრო შეისრულთაღოვანი ხერელობია გაკეთებული, როგორც ჩანს, ეკლესიის სახურავზე ასასვლელად. სართულის შემადგენელი პროპორციების

მქონე შიდა სივრცე სხმული, „შეკვერცხილი“ ფორმის გუმბათოვანი კამარითაა გადახურული. გუმბათის მრუდხაზოვანი ზედაპირი გუმბათქვეშა კედლებს უშუალოდ კი არ ერწყმის, არამედ თავისი საფუძვლით (მთელ პერიმეტრზე) რამდენადმე კედლის სისქეშია შეპერილი და ქუსლის დონეზე პატარა საფეხურს ქმნის.

სამრეკლო გარედან ქვიშაქვის ნატეხი ქვით ნაწყობი პირამიდული ფორმის სახურავითაა დასრულებული, რომლის სახურავი მთლიანად ჩამოცვენილია.

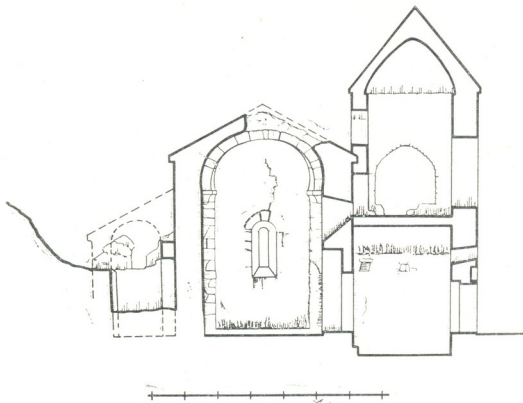

ნახ. 3

ეკლესიის ფასადები ძლიერ დაზიანებულია. ამჟამად მთელ პერიმეტრზე კედლებს (დაახლოებით 1.2 მეტრის სიმაღლეზე) მიწა ჰფარავს. ძეგლის შემორჩენილი საფასადო სიბრტყეები, რიყის ქვის სწორი რიგების გარდა, მეტ-ნაკლებად ორგულარული წყობითაცაა გამოყენილი. გარდა ამისა, აქა-იქ, უმთავრესად აღმოსავლეთის ფასადის ქვემოთა ნახევრის მოპირკეთებაში, შემთხვევითი ფორმის ქვიშაქვის მოზრდილი ქვებიცაა ჩართული. შენობის ოთხივე კუთხე ამოყენილია ტლანქად დამუშავებული ქვიშაქვის ქვებისა და რიყის ქვის მონაცვლეობით. ეკლესიის სახურავი თითქმის მთლიანად ჩამონგრეული აქვს, მაგრამ მისი შემორჩენილი ფრაგმენტებით ირკვევა, რომ იგი ბრტყელი და ლარიანი კრამიტის რიგების მონაცვლეობისაგან შედგებოდა.

ფასადებიდან დაცულობის მხრივ, აღმოსავლეთისა გამოირჩევა, მაგრამ მასაც მორღვეული აქვს ფრონტონის მნიშვნელოვანი (სამხრეთის) ნაწილი (ნახ. №4). ფასადის სიმეტრიის ღერძზე ფართო თაღოვანი სარკმელია გაჭრილი<sup>2</sup>.

<sup>2</sup> გვიანი რემონტის დროს სარკმელი ამოუშენებიათ და ამ ნაწილში ვიწრო და მაღალი სწორკუთხა ხერხობი მოუწყვიათ.

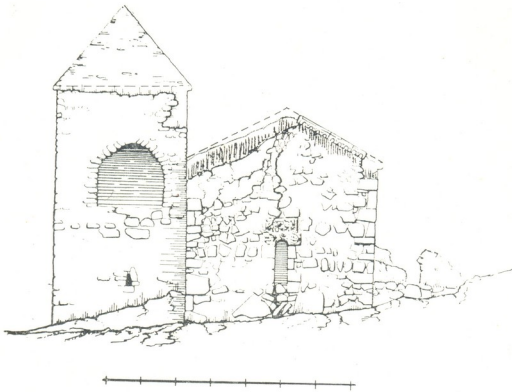

ნახ. 4

ფასადის ერთადერთ დეკორატიულ აქცენტს რბილი, მოყვითალო ტონის ქვიშაქვის ორი რელიეფური ფილა ქმნის. მათ შორის ქვემოთა ფილა, რომელშიც სარკმელის ნახევარწრიული თალია ამოკვეთილი, ზედანს წარმოადგენს, ხოლო მეორე ფილაზე, რომელიც უშუალოდ სარკმელის ზედანზეა დადგმული, კტიტორული კომპოზიციაა გამოსახული.

ფასადის ფრონტონის ჩრდილოეთის ფერდზე შემორჩენილია შირიმის თაროსებრი ლავგარდანის რამდენიმე ქვა. მათი წინა პირი ნალისებრი ფორმის თაღების მწკრივითაა დამუშავებული. ფრონტონის დანაწილობითა და გრძივ ფასადებზე შემორჩენილი თავდაპირველი ლავგარდანის ფარგმენტების მიხედვით ირკვევა, რომ ლავგარდანს შენობის კუთხეებთან პორიზონტალური „შემონაკეცები“ ჰქონდა გამოყოფილი.

სამხრეთის ფასადი ოდნავ წავრმელებულ სწორკუთხოვან სიბრტყეს წარმოადგენს — სამრეკლოს წინწამოწეული მოცულობით დასავლეთ კიდეში. იგი ფასადის თითქმის ნახევარს ფარავს. ამ ნაწილში სწორკუთხოვანი შესასვლელი და ერთი სარკმელია მოქცეული. კედლის დანარჩენი სიბრტყიდან არსებითად აღმოსავლეთ კუთხის წყობა (თითქმის მთელ სიმაღლეზე) და მოპირკეთების ქვემოთა ნაწილიაა დარჩენილი.

ძეგლის დასავლეთის ფასადი, ზოგადი ფორმებით, აღმოსავლეთისას იმეორებს. იგი წარმოდგენილია ეკლესიის ნახევრად დანგრეული კედლით, რომელსაც სამხრეთით სამრეკლო, ხოლო ჩრდილოეთით ვიწრო მინაშენი ეკვრის. ეკლესიის ფასადის ღერძზე გაჭრილი სწორკუთხა შესასვლელი, რიყის ქვით აგებული სადა კედლის ერთადერთ აქცენტს წარმოადგენს. ამჟამად კარი ნაყარი ქვებითა და მიწაყარლით იმდენადაა დაფარული, რომ ძლივსა შეიმჩნევა.



ფიგ. 3

ჩრდილოეთის ფასადი აღრე ორ საფეხურად იყო ორგანიზებული. იგი შეიცავდა ქვემოთა, საფეხურად გამოწეულ მინაშენის მასივს — ცალფერდა გადახურვით და მის ზემოთ აღმართულ ეკლესიის სრულიად გლუვ კედელს. ეს უკანასკნელი ნაწილობრივ დაზიანებულია, ხოლო მინაშენის კედელს მთლიანად მიწაყრილი ფარავს.

როგორც აღწერისას აღვნიშნეთ, ეკლესიის აშლიდს, კამარას, ასევე სატრიუმფო, საბჯენ და ორივე შესასვლელის თაღებს ნალისებრი მოხაზულობა ახასიათებთ; გ. ჩუბინაშვილი აღნიშნავს, რომ ნალისებრი ფორმის თაღი ნახევარწრიული ფორმის თაღის პარალელურად, ქართულ ხუროთმოძღვრულ ძეგლებში უძველესი დროიდან გვხვდება (ნეკრესის მონასტრის ძველი ბაზილიკა, IV



ს., ბოლნისის სიონი, 478—493 წწ., ვანძაძიანის სამეკლესიანი ბაზილიკა, VI—VII ს., რუსპირის წმ. თევდორე, VI—VII ს. ძველი გავაზი, VI ს. და სხვა) და X საუკუნემდე გამოიყენება (იოანე ზედაზნელის ბაზილიკა, აკურის მამადავითი, ნეკრესის გუმბათოვანი ეკლესია და სხვ)<sup>3</sup>.

X ს-დან ნალისებრი ფორმის თაღი ხმაურებიდან გამოდის. ამრიგად, ეს ელემენტი ჩვენი ძეგლის ზედა ქრონოლოგიურ ზღვარს შემოფარგლავს, რომლის იქით, მისი აგების თარიღის გადაადგილება არ შეიძლება — კერძოდ, არა უგვიანეს IX საუკუნისა.

ეკლესიის შიდა სივრცის გაფორმებაში განსაკუთრებულ ყურადღებას იპყრობს შესასვლელების თაღებისა და საკუთხეველის სარკმლის თავისებური შემკულობა. ამ არქიტექტურული ელემენტების დეკორატიული აქცენტირების მიზნით, ოსტატს მათი თაღების შემადგენელ შირმის ქვებზე (არსებული ნაწიბურების უგულველყოფით). მუქი წითელი ფერის საღებავით „სხვისებრი“ წყობის იმიტაცია გამოყავს. ანალოგიურად, წყობის ხაზითის შესაბამისადაა გაფორმებული სარკმლის გვერდები<sup>4</sup>. გარდა ამისა, ინტერიერის ფერადოვანი მეტყველების გასაზრდელად, კედელთა დეკორირების ორიგინალური ხერხია გამოყენებული. ნალესობის გვიანი ფენების ჩამოცვენით აღდგენაში<sup>5</sup> ჩანს, რომ კედლის თავდაპირველ, ნალესობით გასწორებულ სიბრტყეზე, ხსნარით დაუფარავი ქვების ზედაპირები წითელი ფერის საღებავით ყოფილა დაფერილი. ყოველივე ზემო აღნიშნულიდან ცხადი ხდება, რომ ოსტატის მთავარი ყურადღება შიდა სივრცის გაფორმებაზე იყო გამახვილებული, რომლის დეკორატიული მორთვის მხარე მას უფრო მეტად აინტერებდა, ვიდრე ფასადებისა.

ინტერიერებაში ცალკეული არქიტექტურული ელემენტების დეკორატიული აქცენტირების მიზნით, წითელი ფერის საღებავით წყობის იმიტაციის გამოყენა (ე. წ. გრაფიკული დეკორი) ცნობილია, მაგ. ატენის სიონში (VII ს.), სადაც ოთხივე კონქზე და ტრომპებზე ამ ხერხით, თავდაპირველად კუმოკრული მოხატულობა იყო დატანილი, რომელიც პირობითად მათი წყობის იმიტაციას წარმოადგენდა<sup>6</sup>. მსგავსი მოტივით, ფუძიდან რადიალურად გაშლილი წითელი ფერის „სხივებითაა“ აქცენტირებული რკონის მონასტრის ბაზილიკისა და სამთავისის ტაძრის საფასადო ნიშნების გადახურვაც<sup>7</sup>.

სარკმელთა დეკორირებისას, მათ ზემოთ რადიალურად გაშლილი ფერადი „სხივების“ მოტივის გამოყენა, ტაო-კლარჯეთის გარკვეული ეპოქის ძეგლებსათვის დამახასიათებელი თავისებურებაა; მათ შორის ზოგიერთ ნაგებობაში

<sup>3</sup> Г. Н. Чубинашвили, Болнисский сион, известия института языка, истории и материальной культуры, вып. IX, тб., 1940, გვ. 135; იქვე, Г. Н. Чубинашвили, Архитектура Кахетии, тб., 1959, გვ. 477.

<sup>4</sup> უნდა ვიფიქროთ, რომ საკუთხეველის სარკმლის მსგავსად იქნებოდა გაფორმებული სამხრეთის ორივე სარკმლის სავირცე.

<sup>5</sup> ასილში და სამხრეთის კედლის ქვემოთა ნაწილში.

<sup>6</sup> Тинатин Вирсаладзе, Основные этапы развития грузинской средневековой монументальной живописи; доклад на II международном симпозиуме по грузинскому искусству, Тб., 1977; იქვე თინათინ ვირსალაძე, ატენის სიონის მოხატულობა, თბ., გვ. 5.

<sup>7</sup> რენე შმერლინგი, ქართული ხუროთმოძღვრული ორნამენტი, თბ., 1954, გვ. 13; იქვე: Rusudan Mepisashvili, Wachtang Zinzadse, Die Kunst des alten Georgien, Leipzig, 1977, გვ. 159.

(დოლისყანა X ს. შუა წლები, ხახული X ს. II ნახ). „სხივები“ წყობითაა შესრულებული — რადიალურად დაწყობული წითელი და ღია ფერის, სოლისებრი ფორმის ქვების მონაცვლეობით, ხოლო ოშკში (X ს. 60-იანი წლები) და პარხალში X ს. შუა წლები) „სხივისებრი“ წყობა საღებავითაა გამოსახული<sup>8</sup>.

ეპოქისათვის დამახასიათებელი ნიშნებით ხასიათდება ეკლესიის გარეგანი პროპორციული აღნაგობაც. ვინაიდან ამჟამად ეკლესიის კორპუსი ნაწილობრივ მიწაშია „ჩამჯდარი“ და კედლების ზემოთა ნაწილებიც დაზიანებულია, ფასადთა დამახასიათებელ პროპორციულ შეფარდებებს (რეკონსტრუქციის ნახაზის მიხედვით ვიძლევიტ (ნახ. 5). განივ ფასადებზე, სივანისა და სიმაღლის (ფრონტონის ძირამდე) პროპორციული თანაფარდობა გამოიხატება, როგორც 1:1, ე. ი. სიმაღლე სივანეს უტოლდება; ხოლო თვით ფრონტონის სიმაღლე (წვერამდე), მისივე ფუძის ერთ მესამედს უდრის, რის გამოც მისი აბრისი შესაბამისად ნაკლები სიმახვილით გამოირჩევა და საფასადო სიბრტყესაც, ერთგვარი „მშვიდი“ პროპორცია ახასიათებს.

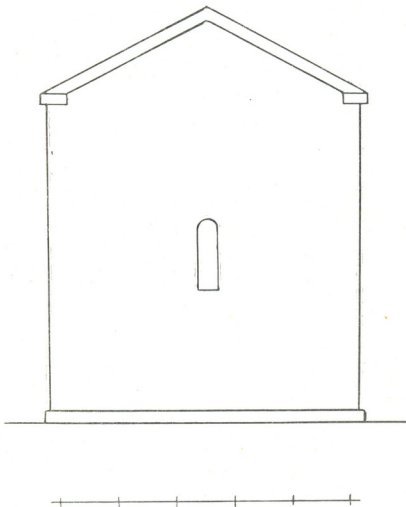

ნახ. 5

ამგვარი პროპორციული აგებულებით, ბენისის ეკლესია უფრო მეტ სიახლოვეს VIII—IX საუკუნეების ძეგლებთან პოულობს. უკვე შემდგომი X—XI

<sup>8</sup> В. Беридзе, Архитектура Тао-Кларджети, თბ., 1981. გვ. 94.

საუკუნეებიდან ფასადთა კომპოზიციური სტრუქტურა შესამჩნევ ცვლილებებს განიცდის. მათ აღნაგობაში ზესწრაფვის ტენდენცია შეიმჩნევა, რაც ხშირ შემთხვევაში ფრონტონის პროპორციის შემალღებით, ე. ი. მისი სიმახვილის ვაზრდით გამოიხატება (ეხვევი XI ს. I ნახ., ხცისი 1002 წ., სავანე XI ს.; იშხანის მცირე ეკლესია 1006 წ. და სხვ.)<sup>9</sup>.

ეკლესიის ორივე შესასვლელი სრულიად სადაა; ყოველგვარი დეკორატიული მორთულობის გარეშეა დატოვებული. ოსტატი მათ გასაფორმებლად, მხოლოდ არაწესიერი ფორმის, გლუვ არქიტრავს იყენებს, რომელიც მართაღობის მალის გადახურვის ჰორიზონტზეა გასწორებული. შეიძლება ითქვას, რომ შესასვლელების გაფორმება, ისევე, როგორც ფასადთა დეკორატიული დამუშავების ამოცანა, მისი ყურადღების სავანი მჭარ არ ყოფილა. ეს გარემოება ჩვენი ძეგლის ერთ-ერთი ქრონოლოგიური მახასიათებელიცაა.

X საუკუნიდან შესასვლელების გაფორმების მხატვრული კონცეფცია იცვლება, ისინი უკვე პორტალებითა და ორნამენტული დეკორითაა შემკული (კუმურდო, ვალე, შებიაკი, ზემო კრიხი და სხვ.), მაგრამ პარალელურად ისეთი მაგალითებიც გვხვდება, როდესაც გლუვი არქიტრავი (როგორც გადმონაშთი) კვლავ განაგრძობს არსებობას (გარბანი, IX—X ს., არბო X ს., სათხე, X ს. II ნახ., თრიალეთის ახალქალაქი, X—XI ს., დარკვეთი, X—XI ს. და სხვ.).

გარკვეულ ქრონოლოგიურ საზღვრებში ექვევა შენობის ლავგარდანიც. იგი შირიმის სწორკუთხოვანი ელემენტისაგან შედგებოდა და შენობის კუთხეებთან ჰორიზონტალური ელემენტები ჰქონდა გამოყოფილი. ჰორიზონტალური ელემენტების გამოყოფა ფრონტონის შემომსახვრელ ფერდების ძირებთან ქართულ ხუროთმოძღვრულ ძეგლებში უძველესი დროიდან მომდინარეობს (ნეკრესის მონასტრის მცირე ეკლესია IV ს., დვანი VI ს., თეთრიწყარო VII ს., საგურამოს „ქასური“ — გიორგი VII ს. და სხვ.). ეს მოტივი ფართოდაა გავრცელებული მომდევნო საუკუნეებშიც (წირქოლი VIII ს., მახანა VIII—IX სს., არმაზი 864 წ., ქემერტი IX—X ს., ერედვი 906 წ. და სხვ.). ვარდა ამისა, თავისებური ვარიაციით ჰორიზონტალური ელემენტები მოხუჭურთმებულები და რთულპროფილიანი ლავგარდანების შემთხვევებშიც გამოიყენება (ვალე X ს., ბაგრატის ტაძარი 1003 წ.). უკვე მოწიფებულ შუა საუკუნეებში ლავგარდანიც კუთხეებში ჰორიზონტალური ელემენტების გამოყენების მაგალითები აღარ გვხვდება<sup>10</sup>.

ბენისის ლავგარდანის წინა პირი გეომეტრიული სახის მოტივითაა გაფორმებული. საბრტყის ზემოთა ნაწილში ზედაპირის ამოღარვით, მთელ სიგრძეზე, გამოყოფილია ვიწრო თარო, რომლის ქვემოთ დარჩენილი არე წალისებრი ფორმის თაღების მწყრივითაა დამუშავებული. თაღები ერთიმეორისაგან თანაბარი ინტერვალებით გამოყოფა. ამ მონაკვეთებზე ამოღარვით, თითო სამკუთხა ელემენტია გამოყოფილი. თაღებით გაფორმებული ლავგარდანის ადრინდელი ნიშნებისაგან განსხვავებით, ბენისის ლავგარდანი, შესრულების სიტლანქესთან ერთად, თაღებსშორისი არეების მნიშვნელოვანი გაფართოვებითაც გამოირჩევა (თაღებსშორისი არე თავისი სიგანით თითქმის ერთნახევარჯერ აღემატება თაღის მალს). ამ ინტერვალების ვაზრდით ოსტატი თაღების რამდე-

<sup>9</sup> ვ. დოლიძე, გარბანი, თბ., 1958, გვ. 73; იქვე; ვ. დოლიძე, სათხის ხუროთმოძღვრული ძეგლი, ქართული ხელოვნება, 7, თბ., 1971, გვ. 146—147.

<sup>10</sup> Г. Н. Чубинашвили, К вопросу о рядовых памятниках грузинской архитектуры VIII—IX вв., Вопросы истории искусства, т. I, თბ., 1970, გვ. 173.

9. მაცნე, ისტორიის სერია, 1986, № 4

ნაღმე გაიშვიათებულ მწკრივს ქმნის. მის ყურადღებას იქცევს თაღოვანი ფორმის გამოყენებასთან ერთად, თაღებს შორისი არის დეკორატიული აქცენტირებაც (ნახ. 6), (ფოტო 4).



ფოტო 4

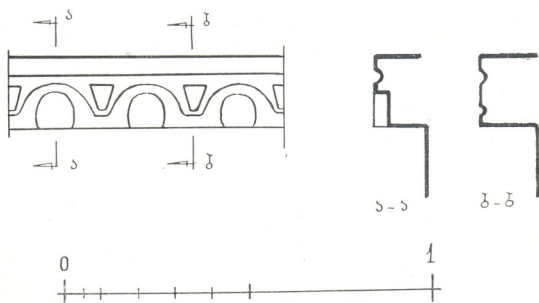

ნახ. 6

მორთულობის ამგვარი გააზრებითა და შესრულების მარტივი ხერხებით, ბენისის ლავგარდანი კლასიკური ნიმუშებისაგან მკვეთრად გასხვავდება და ქრონოლოგიურად უფრო VIII—IX საუკუნეებს ძეგლებს უკავშირდება (ყიზილ-დერისი, ბიეთი, არმაზი, მაცხანი და სხვ.).

ეკლესიის ასაგებად ხუროთმოძღვარი რიყის ქვის პარალელურად, ქვიშა-ქვასა და შირიმს იყენებს. შენობის თითქმის ყველა კონსტრუქციული ელემენტი, რომლებიც წყობის სიზუსტესა და ფორმის სიმკვეთრეს მოითხოვს, შირიმის კვადრებითაა ნაწყობი, ხოლო კუთხეები, რიყის ქვასთან ერთად, ტლანქად დამუშავებული ქვიშაქვის მოზრდილი ქვებითაა შესრულებული. ქვიშაქვის ქვების იმ ნაწილს, რომლებიც უშუალოდ კედლის საპირე წყობაშია ჩართული, შენარჩუნებული აქვთ თავიანთი ბუნებრივი ფორმა და მნიშვნელოვან როლს ასრულებენ საფასადო წყობის ხასიათის შექმნაში.

ყოველივე ზემოთ თქმული და, განსაკუთრებით, შენობის სხვადასხვა ნაწილისათვის განსხვავებული საშენი მასალის კომბინირებული გამოყენება VIII—IX საუკუნეებისათვის ტიპური მოვლენა<sup>11</sup>.

ეკლესიის არქიტექტურის ზოგიერთი სტილისტიკური მახასიათებლის განხილვის შემდეგ, საკუთრივ დეკორატიულ გაფორმებას გავარჩევთ. ეს უკანასკნელი, როგორც უკვე აღინიშნა, საკუთხეველის სარკმელთან არსებული, ორი, ერთიმეორეზე დადგმული ფილის სახითაა წარმოდგენილი. მათ შორის ზემოთა სწორკუთხოვან (84×42 სმ) ფილაზე წარმოდგენილია კტიტორის მიერ ღვთისმშობლისადმი ეკლესიის მირთმევის სცენა. ამ, დაბალი რელიეფით შესრულებული და სწორკუთხა გლუვი მოჩარჩოების მქონე, კომპოზიციის ღერძზე, ორი ანალოგიური, მაგრამ სხვადასხვა ზომის ეკლესიის მოდელია გამოსახული — ერთი მეორის ზემოთ (ფოტო № 5) კომპოზიციის მარჯვენა (ჩვენგან) ნაწილში, წარმოდგენილია უზურგო ტახტზე მჯდომი ღვთისმშობელი, ყრმით ხელში. მარცხენა ნაწილში კტიტორის (როგორც ჩანს) მუხლმორთხმული ფიგურაა, რომელსაც ხელში ზემოთა მოდელი უპყრია და ღვთისმშობლისაკენ აქვს გაწვდილი. არსებითად ეს მოდელი კომპოზიციის ცენტრია. ღვთისმშობლისა და კტიტორის გვირგვინზე, ოდნავ ზემოთ, ანგელოზებია გამოსახული. მათ შორის მარცხენა ანგელოზი ფრენის მომენტშია გადმოცემული. იგი დიაგონალურად ეშვება მარცხენა ზედა კუთხიდან და კტიტორის ფიგურისკენაა მიმართული. ანგელოზის აფრიალებული ფრთების მოძრაობას გარკვეულად შეესატყვისება სხეულის ქვემოთა ნაწილის რკალად მოხაზული კონტურიც. ანგელოზს მარცხენა ხელში გრავნილი უჭირავს. მარჯვენაში კი თვლებით შემკული გვირგვინი. მეორე ანგელოზის ფიგურა უფრო სტატიკურია. მისი მზერა ყრმისკენაა მიმართული და თითქოს ხელით ეხება მას, ხოლო ფართოდ გაშლილ ფრთები, ერთი პორიზონტალურად და მეორე — ვერტიკალურად, თითქოს აჩარჩობენ ამ მხრიდან სურათს. თავისი სამოსელის ბოლოთი, მარჯვენა ანგელოზი მის ქვემოთ მდებარე, ე. წ. S-ებრი მოყვანილობის ფოთლოვან ელემენტთანაა გადაბმული, რომელიც ისე აღიქმება, როგორც მისივე ტანის გაგრძელება და მასთან ერთად ერთ მთლიან ვერტიკალს ქმნის. ამ ფოთლოვანი ელემენტის სიმეტრიულად, ფილის მარცხენა არეში, ანგელოზის ქვემოთ, ანალოგიური ფოთლოვანი მოტივის კვალი შეინიშნება, იმ განსხვავებით, რომ იგი ანგელოზის ფიგურას არ ებმის და ზღვარი მათ შორის, ფილის ამ ნაწილის დაზიანების მიუხედავად აშკარად მოჩანს.

რელიეფური გამოსახულებებისაგან თავისუფალი ზედაპირი ფილისა მთლიანად შევსებულია ნუსხური წარწერით. გარდა ამისა, წარწერები ეკლესი-

<sup>11</sup> Г. Н. Чубинашвили, К вопросу о рядовых памятниках грузинской архитектуры VIII—IX мм., Вопросы истории искусства, т. I, №, 1970, გვ. 177.

 5  
 მ. ბ.

ების მოდელზეცაა შესრულებული. ფილის ზედაპირის ძლიერი დაზიანების გამო, წარწერა მხოლოდ ნაწილობრივ იკითხება.

თვით ტექსტის განლაგება ფილის ზედაპირზე თავისებურია: პორიზონტალურად ამოკვეთილი პირველი ორი სტრიქონი ფილის ზედა კიდეზე დაუყვება, ხოლო დანარჩენი ნაწილი რელიეფურ გამოსახულებებს შორისაა მოთავსებული — ექვსი „სვეტის“ სახით. რომლებიც აზრობრივად ერთმანეთს ავსებენ, ხოლო ზოგან ერთმანეთისაგან დამოუკიდებელი შინაარსი აქვთ. დამოუკიდებელი შინაარსისა ეკლესიის მოდელზე ამოკვეთილი წარწერებიც.

ვ. სილოგავას წაკითხვით:

ქრისტე, დ/მე/რო/.../ გებისაო, რ/ომე/ლსა გაქუს

ხელმწიფება წ(მიდ)ისა დ/ა/ /.../

ძეო ყ(ოვ)ლისა)ა ყ(ოვე)ლთა /.../

წმ(ი)და/ო/ ღმ(რ)თ/ის მშო/ბელ;ო მ(ა)რ(ია) /მ, შეი/წყაღე) /.../.

წარწერები ეკლესიის მოედლებზე

ზემოთა მოედლზე

წმ(ი)და(ა)ი ი ი თი(?)

ქვემოთა მოედლზე

წმიდაი/ თ(ევდორ)ე, გ(იორ)გ.

ფილაზე, ეკლესიის მოედლების არქიტექტურული ელემენტები (პორტალები, შესასვლელები, სარკმელები) და წარწერა, მეტი წითელი ფერის საღებავითაა აქცენტირებული.

პლასტიკურობის მხრივ კომპოზიცია დაბალ რელიეფითაა შესრულებული. გამოსახულებები მსუბუქადაა ამღლებული ფონის მიმართ და ჩაჩჩოს ზედაპირს უსწორდება. რელიეფზე გამოსახული ფიგურები დადაბლებული პროპორციების მქონეა. მათი სხეულის ცალკეული ნაწილები, სიუჟეტის მთავარი მომენტის ხაზგასმის მიზნით, პროპორციულად გადიდებულია და ამით გაძლიერებულ გამომსახველობას იძენენ. მიუხედავად იმისა, რომ თითქოს ოსტატი ცდილობს სხეულის ზოგიერთი ნაწილის მოცულობით ვადმოცემას, რელიეფის საერთო სურათი ბრტყელია და დეკორატიულ-პირობით ხასიათს ატარებს. ძირითადი გამოსახველი საშუალება აქ ხაზია, რომლის მომრგვალებები და ექსპრესიული ღიწვბა კომპოზიციის დეკორატიულ დინამიკურ რიტმს ქმნის. ამ მხრივ საინტერესოა ანგლოზთა ფრთების შესრულება, რომელთა ნახატი მთლიანად ორნამენტის ფუნქციითაა დატვითული. ფრთების ნახატი მარტივია, ისინი წარმოდგენილი არიან მცენარეული ორნამენტის მსგავსი ფორმის სახით. დეკორატიული გამომსახველობისა და მოქნილობის მისანიჭებლად, ოსტატს ფრთების სახეში თითო ხვეული ელემენტი გამოჰყავს. დეკორატიული ხასიათი აქვს ღვთისმშობლის სამოსელის დამუშავებასაც. ხაზი, რომლებიც მიგვანიშნებენ მჯდომარე ღვთისმშობლის მუხლს თუ მის სამოსელს, ფორმას კი არ გამოაღვნიენ, არამედ დეკორატიულ ფუნქციას ატარებენ მხოლოდ. მათი საშუალებით აღნიშნულია სხეულის ნაწილების მხოლოდ ზოგადი ფორმა.

მიუხედავად სცენის ერთგვარი სიმეტრიული აგებისა ფიგურებს შორის შინაგანი ურთიერთკავშირი რამდენადმე პირობითადაა ვადმოცემული, რასაც არსებითად მათი თავების ფორნტალური დაყენება განსაზღვრავს. კტიტორის ფიგურა, რომელიც სიუჟეტის თანახმად ღვთისმშობლისადმი მიმართება შინაგანზე, არსებითად დამოუკიდებლად, იზოლირებულად აღიქმება და მხოლოდ პირობითი ყესტით უკავშირდება მას. პირობითობა იგრძნობა მჯდომარე ღვთისმშობლის პოზიციც. მისი გამოსახულება ფონის პარალელურ სიბრტყეშია მოცემული, ხოლო უჩვეულოდ ფართოდ გაშლილი ფეხები, ფორმის მოცულობითობის შეგრძნებისა და სიერცობრივი წარმოდგენის უქონლობაზე მეტყველებს. სიერცობრივი წარმოდგენის გაუგებრობა ელინდება ანგლოზთა ფრთების დაყენებაშიც, რომლებიც ერთ სიბრტყეში არიან მოცემული. მაგრამ ყოველივე ამასთან ერთად ბენისის ოსტატის პლასტიკურ მეტყველებაში პროგრესული ტენდენციებიც შეიმჩნევა, რაც ემანობათულია: გამოსახულების მოცულობითი ფორმებით ვადმოცემის ცდაში, მოძრაობის ვადმოცემისა და მისი გამოსახვის საშუალებების ვაგების ვაზრდილი რიტრესით, მისწრაფებით, ბუნებრივი პროპორციებით ფიგურის გამოსახვისაკენ და დეკორატიულობისაკენ. ყოველივე ზემოაღნიშნული კი ვაგაფიქრებინებს, რომ ბენისის რელიეფი, თავისი დროის მიხედვით, X საუკუნეში, კერძოდ მის II ნახევარში შექმნილ ნაწარმო-

ებად წარმოვიდგინოთ. სწორედ აღნიშნული ქრონოლოგიური მონაკვეთის ფარგლებში ექცევა, ფილაზე შესრულებული წარწერაც.

რელიეფის თავისებურებას წარმოადგენს ეკლესიის მოედლის ორჯერ გამოსახვა. ჩვენ ანალოგია ჭერჭერობით მას ვერ ვუპოვეთ, ხოლო თვით მოედლის ხასიათი მოწმობს, რომ ოსტატს მიზნად ჰქონდა გარკვეული კონკრეტული (ამ შემთხვევაში დარბაზული ეკლესიის) მოედლის გამოსახვა და არა ზოგადად ეკლესიის მოედლის წარმოდგენა, როგორც ეს ხშირად ხდება ხოლმე. ისიც უნდა შევნიშნოთ, რომ პორტალები, რომლებიც გამოსახულია ორცე მოედლებზე, თვით ეკლესიას არ გააჩნია.

რელიეფის მხატვრული თვისებები მოწმობს, რომ იგი ხალხური ოსტატის მიერ უნდა იყოს შესრულებული. ამ გამოსახულების მომხიბვლელობა, არა იმდენად მის პროფესიულ ოსტატობაშია, რამდენადაც მის მიამიტურ ემოციურ გამომსახველობაში.

მორთულობის სისტემის შემადგენელი მეორე ფილა, სარკმლის ზედანს წარმოადგენს. (ფოტ. 5) ფილაზე გამოსახული ორნამენტული სახე მოჩარჩოების მარტივი ზოლითაა შემოზღუდული (კიდეებიდან ოდნავი დაცილებით). და მასთან ერთად საერთო სიბრტყეში მდებარეობს. მოჩარჩოება გასდევს როგორც ფილის კიდეებს, ასევე ფილაში შეჭრილ სარკმლის თაღოვან ნაწილსაც. ამასთანავე მოჩარჩოების ზემოთა და ქვემოთა ნაწილები, სარკმლის თაღის წვეროსთან ნასკვით უკავშირდებიან ერთმანეთს. თაღის გვერდებზე შექმნილი არეები მცენარეული მოტივითაა შევსებული, რომელთა სახე, საფუძვლებით შეზღუდული და ბოლოებით შეერთებული, ორი მრავალფეროვანი ფოთლოვანი ელემენტის შეკრული გამოსახულებითაა მიღებული. ჩუქურთმა გამოყენებულია მისი კიდეების პერპენდიკულარული ჩაჭრით ფონის მიმართ და მის ზედაპირზე რამდენიმე მკიდრო ნახატს ქმნის. ნახატის ხაზგასმისა და მისი ფერადოვანი აქცენტების მიზნით ფონი წითელი ფერის საღებავითაა დაფარული. რომლის კონტრასტული დაპირისპირება, ჩუქურთმის ღია ტონის, პლასტიკურად მოდელირებულ ზედაპირთან, ხაზს უსვამს მისი მოძრაობის დინამიკას და ორნამენტს უფრო მეტ ცხოველსატულობას ანიჭებს. ორნამენტულ დეკორში საღებავის მოხმარება, ჩუქურთმის ნახატის ან მისი ცალკე ელემენტების გამოსაყოფად ქართულ არქიტექტურულ ორნამენტულ ფართოდაა გამოყენებული, როგორც ადრეულ ეტაპზე, ასევე შემდგომშიც და განსაკუთრებით ხშირად გვხვდება X—XI საუკუნეებში<sup>12</sup>. მაგ., წეროვანში, X—XI ს., დარკვეთში, X—XI ს., შებაკში, X—XI ს., იკვში, XI ს. დასაწყისი, ნიკორწმინდაში, 1010—1014 წწ., ზემო-კრიხში, X—XI ს. და სხვ.

ბენისის ორნამენტული ფილის თარიღის დადგენაში სტილისტიკური მაჩვენებლის მნიშვნელობას იძენს, ორნამენტული მოტივების შერჩევა და მისი შესრულების ხერხები. ფილაზე გამოსახული ფოთლოვანი ელემენტების ფრთები ფორმირებულია ორი ირიბად ჩაჭრილი შემხვედრი სიბრტყით<sup>13</sup>. ჩუქურთმის ჭრის ამგვარი მანერა X ს. II ნახევრისა და XI საუკუნის დასაწყისის ძეგ-

<sup>12</sup> რენე შმერლინგი, ქართული ხუროთმოძღვრული ორნამენტი, თბ., 1954 წ., გვ. 13; Ренэ Шмерлинг, Малые формы в архитектуре средневековой грузии, თბ., 1962, გვ. 122—123.

<sup>13</sup> ანალოგიურადაა მოდელირებული ზემოთა ფილაზე გამოსახული მცენარეული მოტივები და ანგელოზთა ფრთებიც. ეს გარემოება მათი შესრულების თანადროულობაზე მიგვიანიშნებს.



ლებისათვისაა დამახასიათებელი<sup>14</sup> (ზემო-კრიხი, იკვი, წეროვანი და სხვ.). საყურადღებოა აგრეთვე ფოთლების ქიმების გამოყოფის ადგილების, მრგვალი ჩახვრეტილი ღრმულებით აღნიშვნა. ჩუქურთმის ზედაპირის დეკორირების ეს ხერხი X საუკუნის II ნახევრის ძეგლებში შეინიშნება და ფართო გამოყენებას პოულობს XI საუკუნის დასაწყისიდან<sup>15</sup>. (ზემო-კრიხი, იკვი, მრავალძალი, ჯოისუბნის რელიეფი, შეპიაკი, ვალე, შიომღვიმის კანკელის ფილა, ბედის კანკელი და სხვ.). იგი ფართოდაა გავრცელებული ქართული ოქრომჭედლობის ძეგლებზეც (სალოლაშენის ფირფიტები, ზარზმის ფერისცვალების ხატი და სხვ.). მაგრამ აქვე უნდა შევნიშნოთ, რომ ბენისის ჩუქურთმის მსხვილი, დეკორატიულად ექსპრესიული ჭრის მანერა, ისევე როგორც მისი შესრულების ხარისხი, მკვეთრად განსხვავდება XI საუკუნისათვის დამახასიათებელი, მოხდენილი თხელი, მაღალი პროფესიული სიზუსტით შესრულებული ორნამენტაციის ჭრის ხერხისაგან. ხოლო რაც შეეხება მცენარეული ელემენტის სახეს, რომელიც ფილის თავისუფალ არეგბზეა გამოსახული, თავისებური ვარიაციით მას პარალელები მრავლად მოეძებნება, როგორც X ასევე XI საუკუნის ძეგლებშიც (წეროვანი X—X., ზემო კრიხი X—XI ს., კაცხი XI ს. ბაგრატი 1003 წ., ახაშენის კტიტორიული რელიეფი XI ს. დასაწყისი, სალხინოს კანკელის ფილა X ს. და სხვ.).

ამრიგად, ხუროთმოძღვრულ-სტილისტიკური ნიშნებით, ბენისის ეკლესიის არქიტექტურა VIII—XI საუკუნეებს უკავშირდება, მაგრამ ზოგიერთი თავისებურების გამო, მისი მშენებლობის თარიღად IX ს. უნდა ჩაითვალოს. საერთოდ, როგორც უკვე გვქონდა აღნიშნული, ამ პერიოდის დამახასიათებელი ნიშნებია: შენობის სხვადასხვა ნაწილისათვის საშენი მასალის კომბინირებული გამოყენება, საფასადო წყობის ხასიათი, შესასვლელების გადახურვა. სრულიად გლუვი, შემთხვევითი ფორმის არქიტრავით, კედლების დამაჯირგვინებელი ლავგარდანის ფორმა, ასევე მისი დამუშავების ელემენტები და მორთულობის ხერხები, შენობის პროპორციები და სხვ.

ხოლო, რაც შეეხება აღმოსავლეთის ფასადზე მოთავსებულ ფილებს, მხატვრულ-სტილისტიკური ნიშნები და აგრეთვე ეპიგრაფიკული მასალა, მათი შესრულების დროს X ს. II ნახევრით განსაზღვრავს. ყოველივე ზემოთ თქმული ნებას გვაძლევს ვიფიქროთ, რომ ორივე ფილა ეკლესიის კედელში, მისი რემონტის დროსაა ჩასმული, შესაძლოა, სწორედ ამ ფაქტს უკავშირდება ერთ-ერთ ფილაზე ორი, ანალოგიური ეკლესიის მოდელის გამოსახვა — ქტიტორი დვთისმშობელს ახალ, განახლებულ ეკლესიას მიართმევს. როგორც ჩანს ამავე რემონტის დროსაა შესრულებული ინტერიერის დეკორატიული გაფორმებაც.

<sup>14</sup> ვ. ცინცაძე, ზემო კრიხის ხუროთმოძღვრული ძეგლი, ქართული ხელოვნება, ნ, თბ., 1963 გვ. 86.

<sup>15</sup> Ренэ Шмерлинг, Купольный храм в Икви, ქართული ხელოვნება, 7, თბ., 1971, გვ. 186; ვ. ცინცაძე, ზემო კრიხის ხუროთმოძღვრული ძეგლი, ქართული ხელოვნება 6, თბ., 1963, გვ. 86.

Т. П. ДВАЛИ

## ЦЕРКОВЬ СВ. ГЕОРГИЯ В СЕЛЕ БЕНИСИ

Резюме

Церковь св. Георгия находится севернее от районного центра Каспи, в окрестностях села Хвити. Вблизи от церкви видны следы старого поселения, которое жители называют Бениси.

Церковь зального типа стоит посреди сильно разрушенной каменной ограды. С юга к церкви примыкает двухэтажная колокольня, а с севера по всему фронту здания выстроено узкое апсидальное помещение с единственным входом с запада.

Сложена церковь из булыжников разного калибра, в кладке углов, арок, проемов и карнизов использованы отесанные плиты ширимы.

В архитектурных формах четко выделяется подковообразная форма арки, которая применена и для плана апсиды.

В постройке особенно характерным является своеобразное оформление внутреннего пространства, где с целью декорирования дверных арок и оконных проемов на их лицевой стороне красной краской нанесена имитация соответственной кладки.

На восточном фасаде, выше алтарного окна, одна над другой помещены две рельефные плиты, на одной из которых изображена ктиторская композиция с надписью.

Стилистический анализ памятника и характер использованного строительного материала позволяет датировать церковь VIII—IX веками, скорее IX веком.

По художественно-стилистическим чертам и эпиграфическому материалу рельефы можно отнести ко второй половине X века. В связи с этим можно полагать, что оба рельефа в кладке церкви были вставлены во время ремонта.

წარმოადგინა საქართველოს სსრ მეცნიერებათა აკადემიის  
 აკადემიკოსმა ე. ბერიძემ

ივანე ზაიზებლაშვილი

აზნაურა, კოჯრის ციხე, აგარანი\*

შისავალი

ფეოდალური საქართველოს ლაშქრის საომარ მოქმედებათა აღწერა, რაც სამხედრო ისტორიის მნიშვნელოვან მომენტს შეადგენს, არასოდეს არ იქნება შეცდომებისაგან დაზღვეული თუ არ გვექნება ამ მოვლენათა ზუსტი გეოგრაფიულ-ტოპონომიკური საფუძველი.

ასეთი აუცილებლობის წინაშე აღმოვჩნდი, როდესაც ძველი თბილისის თავდაცვით სისტემის შესწავლას მოვეკიდე. ეს სისტემა კლდეკარის, ლორეს, ხუნანის, ხორნაბუჯისა და ჭერემის სექტორს მოიცავს. ამ სექტორის ცენტრალური უბნის ობიექტებს ეძღვნება აკად. ნ. ბერძენიშვილის ცნობილი ნარკვევი: „ძველი თბილისის ტოპონომიკიდან (აგარანი)“<sup>1</sup>. მასში ვხვდებით „კოჯრის“, ტაბახმელის, ჭავჭავაძის, ლორეს, ხუნანის, ქურდვაჭრის, დვინის, ლომთაგორის, ქვეშისა და აგარათა ქალების და სხვა პუნქტებისა და თემების ლოკალიზაციისა და მნიშვნელობის შემცველ მითითებებს, თუმცა მისი ხსენებული ნარკვევის მიზანს შეადგენდა აგარანის ადგილსამყოფელის დადგენა: „სად იყო აგარანი, XI—XII საუკუნეთა საისტორიო თხზულებებში ეგვრე წმირად რომ მოიხსენება“<sup>2</sup>.

ჩვენი მუშაობის მსვლელობაში თავიდანვე გამსხვავებული შედეგები მივიღე იმ დებულებებთან შედარებით, რაც ნ. ბერძენიშვილს მიღებული აქვს სწორედ ამ აგარანის ლოკალიზაციის თაობაზე.

ფეოქრობთ, კოჯრის ციხეს სახელის შეცვლა არ ესაჭიროება. ჩვენს ამოცანას უნდა შეადგენდეს ამ ციხისთვის არა მხოლოდ სრულიად შეუფერებელი „ქოროლის“ სახელწოდების ჩამოცილება, არამედ ყველა ზომის მიღება მისი კანონიერი ქართული სახელის დამკვიდრებისა და პოპულარიზაციისთვის. რაც შეეხება მისთვის „აგარანის“ დარქმევას, ეს ცდა აშკარად ხელოვნურობის ბეჭედს ატარებს.

#### I. ძველ ფეოდალურ ტოპონიმ „აგარანის“ გამოჩენა

1066 წლის ახლო ხანებში ზაგრატ IV-მ (1027—1072) სომეხთა მეფე კვირიკეს (ზაგრატის დის ქმარის ძმა)<sup>3</sup> ჩამოართვა სარეზიდენციო პუნქტი სამშვილდე მიდამოებიანად<sup>4</sup> და „იორვა სახლად თვისად“<sup>5</sup>.

\* მოხსენდა საქართველოს სსრ მეცნიერებათა აკადემიის ისტორიის, არქეოლოგიისა და ეთნოგრაფიის ინსტიტუტის საერთო კრებას 1985 წლის 28 მაისს.

1 ნ. ბერძენიშვილი, საქართველოს ისტორიის საკითხები, 1, 1964, გვ. 301—331.

2 იქვე, გვ. 207.

3 საქართველოს ისტორიის ნარკვევები, III, 1979, გვ. 199.

4 ზაგრატ IV კვირიკედებს წაართვა სამშვილდე და მისი მიდამოები, იქვე, გვ. 66.

5 ქართლის ცხოვრება, I, 1955, გვ. 307.

კვირიკენტა ოჯახიშვილები, იმის გამო, რომ ზაფხულობით სამშვილდეში სიცხეებს იჭერდა<sup>6</sup>, ბუნებრივია, უფრო გრილი და, რაც მთავარია, თავდასხმებისაგან შეღარებით მორიდებული გარემოსაკენ ესწრაფოდნენ. მდ. ჭიჭვიანის სათავისა და ბედენის მთის ზონაზე უკეთესის შერჩევა არავის შეეძლო.

და მაშინ, როცა ბაგრატ IV-მ სამშვილდე და მისი მიდამოები<sup>7</sup> „იურვა სახლად თვისად“, ამ შემოერთებული მიწაწყლის ფარგლებში მართლაც აღმოჩინდა გრანდიოზული საზაფხულო ციხე-დარბაზი, რომელსაც დღეს „ნადარბაზევი“ ეწოდება და აგებულია X—XI სს<sup>8</sup>. ანუ სწორედ იმ ხანად, როცა სამშვილდესა და მის მიდამოებს დროებით სომეხი მეფეები ჰვლობდნენ.

გულუბრყვილობა იქნებოდა გვეფიქრა, თითქმის ბაგრატ IV-მ, რომელმაც პირველად მოიხილა სამშვილდის მიდამოები, ვერ შენიშნა ეს დიდებული საზაფხულო საცხოვრებელი კომპლექსი. პირიქით, მიუხედავად თავისი მშფოთარე ცხოვრებისა, ბაგრატს გარკვეული დროით უსარგებლია კიდევ ამ დიდი მონაპოვრით — მას ხომ „სამშვილდის ტბათა დგომისას“ აღმოაჩინდა საბედისწერო სენი („შემდგომად მცირედთა წელიწადთა სამშვილდის ტბათა მდგომსა ბაგრატ მეფესა დაეცა საღმობა მუტელისა“<sup>9</sup>).

მთავარი კი, რა თქმა უნდა ის არის რომ მას შემდეგ, რაც ბაგრატ IV-მ სამშვილდე და მისი მიდამოები ზემოხსენებულ ციხე-დარბაზიანად ხელთ იგდო, ქართულ წყაროებში ჩნდება დამკვიდრდება ტოპონიმი „აგარანი“. ჩვენ ვგწმამს, რომ მდ. ჭიჭვიანის სათავეების სააგარაკო მიდამოები ამ სახელს — „აგარაკებს“ ან პირდაპირ „აგარანის“ (მრავალი აგარის) სახით ატარებდა დიდი ხნით ადრე, სანამ IX-ის დასასრულიდან ეს მიდამოები დროებით სომეხი ბაგრატიუნების ხელთ აღმოჩნდებოდა<sup>10</sup>.

ეს გარემოება საფუძველს გვაძლევს ვთქვათ, რომ წყაროებში ტოპონიმი „აგარანი“ თან მოჰყვა ბაგრატ IV-ის სამშვილდესთან მოპოვებულ ზემოხსენებულ საზაფხულო ციხე-დარბაზს; ისეთი ძვირად ღირებული ნაგებობა, როგორც „აგარანი“ იყო, ჩვენი წინაპრების ინიციატივითა და ხარჯებით რომ ყოფილიყო აგებული, ამ ფაქტს ქართულ მატრიანებში, ვფიქრობთ, პატარა ადგილი მაინც დაეთმობოდა, თუნდაც ისე, როგორც ამავე ხანების კვირიკე კახთა მეფის (1010—1037) აგებულ დარბაზს: „დარბაზი ბოდოჯისა-დიდისა კვირიკე მეფისა აგებული“<sup>11</sup>.

ასეთი მითითებები არ არსებობს და არც იყო მოსალოდნელი: სომეხი ბაგრატიუნების მიწაზე ქართველი მეფეები რატომ ააგებდნენ ციხე-დარბაზებს?

ბაგრატ IV-ის მიერ სამშვილდის შემოერთების ხანებში თავი იჩინა თურქთა მოშავალი დიდი მოზღვავეების მკაფიო სიმპტომებმა. 1064 და 1068 წლების გამანადგურებელი შემოსევების შემდეგ საქართველოდან უაქტიურობა

6 ვახუშტი, აღწერა..., 1941, გვ. 44.  
7 საქართველოს ისტორიის ნარკვევები, III, გვ. 512, „სასახლის წყალსადენი ნადარბაზევი, სამშვილდის მიდამოებში“.  
8 საქართველოს ისტორიის ნარკვევები, III, 1979, გვ. 507, 85, საქ. სსრ კულტურის ძეგლები, 1959, გვ. 61.  
9 ქართლის ცხოვრება, I, 1955, გვ. 314.  
10 საქართველოს ისტორიის ნარკვევები, II, 1973, გვ. 490, III, გვ. 153.  
11 ქართლის ცხოვრება, I, 1955, გვ. 298.

თურქმა სულთანმა ალფ-არსლანმა თბილისი და რუსთავი განჯის ამირა ფაღლონს მისცა<sup>12</sup>.

სულთნის მხარდაჭერით წახალისებულმა ფაღლონმა ქართლის რბევას მიჰყო ხელი, მას, ეტყობა, აგარანიც წაუღია.

ერთ-ერთი შემოსევისას, 1069 წელს ბაგრატმა სასტიკად დაამარცხა და ტყვედაც ჩაიგდო ფაღლონი. მფემ ეს შემთხვევა წარმატებით გამოიყენა. განძის ამირას ფასად დაიბრუნა არა მარტო რამდენიმე მნიშვნელოვანი ციხე-სიმაგრე, თბილისიც აიღო. ფაღლონის მიერ დაკლილ ციხე-სიმაგრეთა შორის აგარანიც მოიხსენება.

ბაგრატის ტყვეობიდან ფაღლონი სულთან ალფ-არსლანის შუამდგომლობით წავიდა იმ პირობით, რომ ქართლზე თავდასხმებისაგან ხელს იღებდა. მაგრამ ფაღლონმა მალე გატეხა სიტყვა: ქვემო ქართლის ერთ-ერთი სიმაგრე — ქაევაზინი „მოიპარა“<sup>13</sup>. ქაევაზინის დაკარგვაზე ბაგრატ IV-ს რეაგირება არ მოუხდენია. შემდეგ კი, როდესაც ფაღლონმა აგარანიც წაიღო (ციხისთავის გამცემლობით), დასავლეთ საქართველოში მყოფი ბაგრატი დაუყოვნებლივ გამოეშურა, „მოვიდა და მოაღდა აგარათა და წარიხვნა აგარანი“<sup>14</sup>.

ნ. ბერძენიშვილი სწორედ შენიშნავს, რომ „თბილისის გარშემო სოფლები — ზოგი წარმოშობითვე, ზოგი შემდეგ დაქვემდებარებით — მისი (თბილისის, -ი. შ.) აგარები იყო. გვიან ხანაში ამათ ქალაქის პირის სოფლები ეწოდებოდა“<sup>15</sup>. ნ. ბერძენიშვილი აგრეთვე მართალი იყო, როცა ამბობდა, რომ, ასეთი აგარების ვარეშე თბილისის, როგორც ქალაქის წარმოქმნის ვითარება ძნელად წარმოსადგენი იქნებოდა<sup>16</sup>. იგი განაგრძობს: „გარეუბნები — ქალაქის პირა სოფლები კრწანისი, შინდისი, ტაბახმელა, კოჯორი“<sup>17</sup> გამოიყენებოდა თბილისის დიდაკაცობის მიერ<sup>18</sup>. ერთი სიტყვით, ყველა ეს აგარა (აგარები) მათ შორის, კოჯორიცა და ტაბახმელაც, ეკუთვნოდა იმას ვის ხელშიც თბილისი იყო. ამ სრულიად ცხადი დებულებისა და არსებული კონკრეტული ვითარების გათვალისწინებით ნ. ბერძენიშვილი კითხულობს, თუ საიდან, რა გზით მიუღდა აგარანს დასავლეთ საქართველოდან ასეთი აჩქარებით ჩამოსული მეფე, თუკი თბილისი მისი ვარემოთი. ამ ხანად ბაგრატს არ ეკუთვნოდა?<sup>19</sup> მაგრამ თუკი თბილისის სოფლები ტაბახმელა, კოჯორი ბაგრატს არ ეკუთვნოდა, გამოდის, რომ განძის ამირამ თბილისის ამირას წაართვა აგარანი (რომელიც ნ. ბერძენიშვილმა კოჯრად მიიჩნია). მაგრამ ასე თუ იყო, ეს სითილარაბი (თბილისის ამირა) რატომ არავითარ მონაწილეობას არ იღებდა აგარანის (კოჯრის) ხელიდან ხელში გადასვლის აღნიშნულ აქტებში? და კიდევ ერთი: საკითხავია აგრეთვე თბილისის ამირა სითილარაბს, რომელიც ბაგრატ IV-ის დაყენებული იყო და ბაგრატის მოხარკედაც ითვლებოდა<sup>20</sup>, რატომ არ უნდა გაეტარებინა

12 ქართლის ცხოვრება, 1, 1955, გვ. 310.

13 ქართლის ცხოვრება, I, 1955, გვ. 313. ქაევაზინს მიუთითებენ ახლანდელი სოფ. ჯაფარლოს ადგილზე, ბოლნისის სამხრეთით, მდ. მამავერას მარჯვენა ნაპირზე (იხ. ვახუშტი) აღწერა..., 1941, გვ. 36).

14 ქართლის ცხოვრება, 1, 1955, გვ. 313.

15 ნ. ბერძენიშვილი, დასახ. ნაშრომი, გვ. 318.

16 იქვე, გვ. 318 (სქოლიოში).

17 იქვე, გვ. 325 (სქოლიოში).

18 იქვე, გვ. 325.

19 იქვე, გვ. 308 (სქოლიოში).

20 საქართველოს ისტორია, I, 1958, გვ. 149.

ბაგრატ IV, რომელიც ახლა მაინც კოჯორ-ტაბახმელის გამოსახსნელად, ანუ ფადლონის მეომრების გასაძეველად მიიჩქაროდა? მაშ რა გზით გავიდა ბაგრატ IV—და მისი სიმამრი დორდოლელი განძის მოსარბევად „ორმოცი ათასითა კაცითა“, რაც ბაგრატმა ითავა სწორედ აგარანის ალებისთანავე?<sup>21</sup>.

ეს უხერხულობანი დაუყოვნებლივ ქრება და ყველაფერი თავის ადგილს იკავებს, როგორც კი შევეშვებით აგარანისა და კოჯორის ციხის გაიგებების ცდას.

აგარანი სამშვილდის მიდმოებში იყო...

## II. დავით აღმაშენებლის მიერ აღმაშული აგარანის შესახებ

აუცილებლად გასათვალისწინებელია, რომ სამშვილდისა და მისი მიდამოების არეში მყოფ საზაფხულო ციხე-დარბაზის ბაგრატ IV-ის ხელში გადმოსვლა მძაფრი და ხანგრძლივი შეხლა-შემოხლის შედეგად მომხდარა, როცა მეფე ბაგრატი იძულებული გამხდარა ძელზე გაესვა თავისი დისქმრის ძმა — სომეხთა მეფე კვირიკე „სამ დღე“<sup>22</sup>. შესაძლოა ეს „სამ დღე“ (ძელზე გასმა) და „სამ თვე“ (რაც ბაგრატ IV-მ ვითომც აგარანის ალებას მოანდომა)<sup>23</sup> ერთიმეორესთან დაკავშირებული სიდიდეებია. ყოველ შემთხვევაში, ბაგრატის მოღვაწეობის აღწერაში სხვა რამ ამის მსგავსი ფაქტი არ არის ფიქსირებული. საერთოდ კი შესაძლოა, მართლაც, სამ თვეს გაგრძელდა სამშვილდისა და მისი მიდამოების გადმოცემის მთელი პროცესი, რაც დავით აღმაშენებლის ისტორიკოს-მა მთლიანად ბრძოლად ჩათვალა.

ასე იყო თუ ისე, ცოტა ხნის შემდეგ დიდი თურქობა დაიწყო. ქართლი, შარვანი და სომხეთი თურქი დამპყრობლების უღელქვეშ მოექცნენ. მეფე გიორგი ბაგრატის ძემ (1072—1089) თავი დამარცხებულად სცნო, სულთანს ეახლა, ხარკიც იკისრა. თბილისი მაჰმადიან მფლობელთა მრავალრიცხოვანი გარნიზონის სადგომად იქცა<sup>24</sup>.

სამეფო ტახტზე გიორგიმ თავისი ახალგაზრდა მემკვიდრე დავითი აიყვანა.

ყიფჩაყთა მოწვევამდე დავით აღმაშენებელმა თავისი რჩეული მხედრობითა და საქვეყნო ლაშქრის შემწეობით თურქებს წაართვა 1110 წელს — სამშვილდე, 1115 წელს — რუსთავი, 1116 წელს თურქები ამოყლიტა ტაოში, 1117 წელს აიღო ჰერეთის სახელგანთქმული ციხე-ქალაქი გიში, 1118 წელს სამი ოპერაცია ჩაატარა: თურქებს მუსრი გასდგო არაქსის ნაპირებზე, ხელთ იგდო ციხე-ქალაქი ლორე და „მისვე წელსა იგლისსა (ა) აღიხენა აგარანი“<sup>25</sup>. კოჯორი და ქალაქის პირის სხვა „აგარაებიც“, როგორც ბაგრატ IV-ის დროს, ახლაც თბილისის ამყამინდელი მფლობელების ხელში იყო: აქ ქალაქში ახლა შეუდარებლად მძლავრი თურქთა ძალები იდგნენ ვიდრე არაბებს ჰყავდათ ბაგრატის დროს<sup>26</sup>.

დავით აღმაშენებელზე უკეთ ვის უნდა სცოდნოდა იყო თუ არა მომწიფებული თბილისზე იერიშის მიტანის საკითხი?

<sup>21</sup> ქართლის ცხოვრება, I, 1955, გვ. 313.

<sup>22</sup> იქვე, გვ. 307.

<sup>23</sup> ქართლის ცხოვრება, I, გვ. 335.

<sup>24</sup> საქართველოს ისტორიის ნარკვევები, III, გვ. 235.

<sup>25</sup> ქართლის ცხოვრება, I, გვ. 335.

<sup>26</sup> საქართველოს ისტორიის ნარკვევები, III, გვ. 235.

ისეთი დიდმნიშვნელოვანი ოპერაციის განხორციელება, როგორც თურქთაგან თბილისის განთავისუფლება იყო, ყივჩაყთა ჩამოყვანამდე და მათს ბაზაზე 40-ათასიანი მუდმივი ჯარის მსგავსი ორგანიზმის შექმნამდე, დავითს მიზანშეწონილად არ შეეძლო მიეჩინა. სწორედ ამიტომაც სამეცნიერო ლიტერატურაში მითითებული, რომ უშუალოდ „ტფილისის“ შევიწროება მან მხოლოდ 1120 წლიდან დაიწყო<sup>27</sup>, ე. ი. მას შემდეგ რაც ყივჩაყი მხედრობა დიდი ოპერაციების ჩასატარებლად ყოველმხრივ მომზადებული იყო და ქართველთა მკვეთრად გაზრდილ აქტიურობაზე თურქთა რეაქცია სახიფათო აღარ იქნებოდა. ამიტომ ვაძბობთ, რომ დავითის მიერ 1118 წელს ლორეს შემდეგ აღებული აგარაკი არ შეიძლებოდა ყოფილიყო და არც იყო თბილისის „პირის“ სოფელი კოჯორი და მისი ციხე. რატომ ასე გვიან — სამშვილდის აღებიდან 8 წლის შემდეგ გაათავისუფლა დავითმა სამშვილდის მიდამოების აგარანი? მხოლოდ იმიტომ, რომ სამშვილდის აღების შემდეგ (1110 წ) მღ. ჭვჭავის სათავეში განყენებულად, მყუდრო გარემოში დამკვიდრებული ამ საზაფხულო ციხე-დარბაზის გარნიზონი თბილისსა და დმანისს მოწყვეტილი აღმოჩნდა; მისი გარნიზონი ახლა ან ნებით უნდა გაშორებოდა იქაურობას, ან ქართველებს დანებებოდა.

დიახ, მისი აღება ისეთ აუცილებლობას აღარ წარმოადგენდა, რიგში იდგნენ ვაცილებით მეტი მნიშვნელობის ობიექტები: რუსთავი, რომელიც 1115 წელს იქნა აღებული, გიში, რომელიც 1117 წელს აღეს. აგარანის მსგავსი ვითარება შეიქმნა დმანისის მიმართაც, რომელიც ლორეს აღების შემდეგ ყოველმხრივ იზოლირებული დარჩა და მისი განთავისუფლების საკითხი დავითს თბილისის განთავისუფლების შემდეგი დროისათვის გადაუტანია...

და აი, ლორეს აღების შემდეგ („მასვე წელსა“) ნადარბაზევის აღება მაინც გადაუწყვეტიათ. ეს ნაბიჯი ყველაზე მეტად ივანე ორბელს უნდა მოსწონებოდა; ის უკვე დარწმუნებული იყო, რომ დიდი დავითი დღეს არა—ხვალ ორბელთა მამაპაპეულ სამშვილდესა და მიმდებარე მამულებსაც<sup>28</sup> სახელმწიფოეჭილ ჩამოშავალს (ამ ივანეს) გადასაცემად.. მომდევნო ამბებიდან მართლაც ვიცი, რომ 1123 წელს ციხე-ქალაქი ლორე და „ადვილად დარბაზისა სამშვილდე“ გარეუბნებით<sup>29</sup> დავით მეფემ ივანე ორბელს უწყალობა, რომელიც დიდი მხედრული დამსახურებისათვის — „უმეტეს შეუყვარდა მეფესა და პატივისცემულ იქნა უფროს მამათა თვისთაგან“<sup>30</sup>. შემდეგ, როცა დმანისიცა და თბილისიც დავით აღმაშენებლის ხელთ აღმოჩნდა და „დასრულდა ქართველი ხალხის ხანგრძლივი და დიდმსხვერპლიანი ბრძოლა ქართული მიწების საბოლოო გაერთიანებისათვის“<sup>31</sup>, ივანე ორბელს მითითებულ ტერიტორიაზე შეუქმნია აგარაკი, რომლის სახელწოდებას ყოველთვის შერწყმული ჰქონდა „დარბაზი“: „აგარაკად წოდებული დარბაზი“, „აგარაკსა მისსა დარბაზისასა“, „აგარაკსა მას დარბაზად წოდებულსა“<sup>32</sup>.

27 საქართველოს ისტორიის ნარკვევები, გვ. 237.  
 28 სტეფანოს ორბელიანი, ორბელიანთა ცხოვრება, ე. ცაგარეიშვილის გამოცემა, 1978, გვ. 28.  
 29 საქართველოს ისტორიის ნარკვევები, III, გვ. 119 („დავით აღმაშენებელმა ივანე ორბელს მისცა ქ. სამშვილდე გარეუბნებით“).  
 30 სტეფანოს ორბელიანი, დასახ. ნაშრომი, გვ. 38—39.  
 31 საქართველოს ისტორიის ნარკვევები, III, გვ. 241.  
 32 სტეფანოს ორბელიანი, ორბელიანთა ცხოვრება, გვ. 44 და 45.

მიუხედავად ყველაფრისა ნ. ბერძენიშვილი ფიქრობს, რომ ლორეს აღების დროისათვის სტეფანოს ორბელიანის მიერ ნახსენები დღესაც არსებული სოფელი „აგარაკი“, რომელიც ლორესთან ერთად ივანე ორბელს ეწყალობა, არის კოჯრის ციხე ანუ აგარანი („შეუძლებლად არ მიგვაჩნია, რომ ქართული წყაროების აგარანი და სტეფანოს ორბელიანის აგარაკი — დარბაზი ერთი მეორეს ემთხვეოდნენ“—ოპ.), ანგარიში არ ეწევა სტეფანოს ორბელიანის მითითებას, რომ აგარაკი სოფელსა და არავითარ კავშირში არ არის დარბაზთან: ივანე ორბელს მიეცა „ლორე სოფლითა და აგარაკითა და ადგილად დარბაზისა — სამშვილდე“. ერთი სიტყვით, ამ აგარაკსა და აგარანს — დარბაზს შორის საერთო მომენტების მონახვა შეუძლებელია.

აქ უნდა გავიხსენოთ ის ფაქტიც, რომ სტეფანოს ორბელიანის მითითება: „ადგილად დარბაზისა — სამშვილდე“ გულისხმობს სომეხ მიწებზე ნაქონ საზაფხულო ციხე — დარბაზს — აგარანს, რომელიც მდ. ჭიკვივის სათავეში იყო და რომლის ბაზაზეც ივანე ორბელმა დიდებული აგარაკი გაიწყო; მის სახელწოდებას, ვიმეორებთ, ყოველთვის შერწყმული ჰქონდა სიტყვა „დარბაზი“.

წინასწარ ვიტყვი: როდესაც გიორგი III-მ ორბელები, მათ შორის, რა თქმა უნდა, ივანეც გაანადგურა, მისი ზემოხსენებული აგარაკი — დარბაზიც მხოლოდ „ნადარბაზევად“ შეიძლება გადასცეს.

ზღაპრული სიმტკიცის ციხე-ქალაქ ლორეს ამღები ქართული მხედრობისათვის მიმდებარე ერთი ბეწვა სოფელი აგარაკის აღება არავითარ სიძნელეებთან არ იყო დაკავშირებული. ამიტომაც ქართველ მემკვიდრეებს ლორეს აღებასთან დაკავშირებული ამბების აღწერისას ეს სოფელი (აგარაკი) არც უხსენებია. სამაგიეროდ, მის ნაამბობში აგარანის აღების შესახებ ერთ დღელამიანი ბრძოლა ჩანს: დავით აღმაშენებელმა „აღიხვნა აგარანი მეორესა დღესა ცისკრისასა,“<sup>35</sup> ანუ ლაპარაკია საკმაოდ მძლავრი ობიექტის „სამშვილდის ნადარბაზვის“ გატეხვაზე, რომელსაც მ. ლორთქიფანიძე ციხე-ქალაქის რიგშიც კი აყენებს<sup>36</sup>. ყოველ შემთხვევაში, მას შემორტყმული ჰქონდა დიდი გალავანი<sup>37</sup>.

### III. სად იყო „აგარათა“, სადაც ლორეს ბარამოცვის შვიდი

#### გიორგი III დაბანაკდა

ქართულ საისტორიო წყაროებში არ გვხვდება მითითება განდგომილი დემნა-ორბელის ლაშქრის თავმოყრის პუნქტის შესახებ.

ნ. ბერძენიშვილის აზრით, 1177 წელს აგარათა ციხე, რომელსაც მკვლევარი კოჯრის ციხესთან აიგივებს, ორბელთა შეთქმულების ბუდე იყო<sup>38</sup>: განდგომილი „ორბელები 30ათასიანი მხედრობით, ი. შ.) იღვწენ ტაბახმელას (კოჯორს ანუ აგარაკს)“<sup>39</sup>.

<sup>33</sup> სტეფანოს ორბელიანი, ორბელიანთა ცხოვრება, გვ. 32.

<sup>34</sup> იქვე, გვ. 39.

<sup>35</sup> ქართლის ცხოვრება, I, გვ. 335.

<sup>36</sup> საქართველოს ისტორიის ნარკვევები, III, გვ. 237.

<sup>37</sup> იქვე, გვ. 522.

<sup>38</sup> ნ. ბერძენიშვილი, დასახ. ნაშრომი, გვ. 326, შრდ. სტეფანოს ორბელიანი, ორბელიანთა ცხოვრება, გვ. 44, სადაც თავმოყრის ადგილად მითითებულია ივანე ორბელის აგარაკი, რომელსაც — „დარბაზი“ ეწოდებოდა.

<sup>39</sup> იქვე, გვ. 331.



ნ. ბერძენიშვილის აზრით, ეს იყო თამარ მეფის საზაფხულო სადგური, რომელშიც შედიოდა ციხეშიმაგვრე (კოჯრის, ანუ ქოროღლის ციხე, რომელსაც ოდესღაც, ნ. ბერძენიშვილის აზრით, აგარანი ეწოდებოდა), აგარათა ჭალა და დასო, „დასო საგულეებელია აწინდელი კოჯრის ციხის სამხრეთ-დასავლეთით... ასეთ ადგილად ჩვენ კაბენი გვეჩვენება“<sup>40</sup>. „აგარათა ჭალა იქვე უნდა ვიგულისხმოთ, სადაც დასო“, მიგვითითებს ნ. ბერძენიშვილი და დაასკვნის: „მდინარე აქ ასურეთის ხევია, ხოლო ეს აგილი დაბალია აგარის მიმართ“<sup>41</sup> და მას „შემვენოდა... ჭალაც ყოფილიყო“<sup>42</sup>.

აგარათა ციხის თაობაზე ნ. ბერძენიშვილის აზრი ზემოთ მოვიტანეთ. მაგრამ ჭალა აქ მაინც არ არსებობს, — ცნობილია მხოლოდ ასურეთის ხევი, რომელიც ზაფხულ-შემოდგომობით შრება ან წყალმცირება.

რაც შეეხება კაბენს (ასურეთის ხევის ზემო წელზე), სწორედ იმიტომ, რომ იგი კოჯრისა და ტაბახმელის მიდამოებთან შედარებით ღრმად არის ჩაგარდნილი, ზაფხულობით იქ დიდი სიციხე იცის. ვის რად უნდოდა ასეთი ჭალა და დასო, ისიც უგზო-უკვლო ხეგ-ხევებში, მაშინ როცა ასეთი მიწხებისათვის შესაფერი ადგილები ძველ სომხეთში ანუ დღევანდელი თეთრი წყაროს, ბოლნისისა და დმანისის რაიონებში ყოველ ნაბიჯზე მოიხაზებოდა!!

ამ „ბუდეში“ 30 ათასი ცხენოსნის დაბანაკება<sup>43</sup>, სრულიად წარმოუდგენელია, რადგან აქ არ მოიპოვება ცხენებისა და ადამიანების დიდი მასებისათვის წყალი და საკვები. ცხენს დღეში 50 ლიტრა წყალი უნდა (ზამთარში — 40, ზაფხულში 60 ლიტრა). 30 ათას ცხენს დღე-ღამეში მილიონნახევარი ლიტრა წყალი უნდა დაეღლია. ხოლო მთელი „თბილისის პირის“ სოფლების ყველა სასმელი წყარო მხოლოდ 55 ათას ლიტრას იძლეოდა დღელამეში, ანუ ზემოაღნიშნული საჭიროების მხოლოდ 3%-ს. ყოველივე ეს რადიკალურად ეწინააღმდეგება მტკიცებას, თითქოს კოჯრის მიდამოები (აგარანი!) „მარჯვე ბუნქტია დიდძალი ჯარის შესაყრელად“<sup>44</sup>.

ქვემოთ ერთხელ კიდევ შევიჩერდებით ამ ანბანურ ქეშმარიტებაზე, როცა განვიხილავთ ამავე „აგარან — კოჯრის“ რეგიონში თითქმის ორი ამოდენა ცხენოსნის დაბანაკებისა და ხანგრძლივად (1 კვირით) დგომის გაუმართლებელ მტკიცებას.

დავუშვათ, რომ მეამბოხენი მართლაც კოჯორ-ტაბახმელ-კაბენის „ბუდეში“ დაჯგუფდნენ და აქ იდგნენ მანამდე, სანამ არ შეიტყვეს, რომ გიორგი III თბილისიდან „წამოვიდა მათსა ზედა“<sup>45</sup>. ეს მართლაც ასე მოხდა.

როგორი იყო დემნა-ორბელის რეაგირება, როცა მათ გიორგი მეფის თბილისიდან გამოსვლის ამბავი მიუვიდათ?

ივანე ორბელმა თურმე მაშინვე „შეიკრიბა ყოველი მონაგები თავისი ციხესა შინა სამშვილდისასა... დაადგინა მუნ მცველი-ციხისა თავნი და თვით აღიღო სპა თავისი და დიდნი მთავარნი... და წარვიდა ლორეს“<sup>46</sup>.

40 ნ. ბერძენიშვილი, დასახ. ნაშრომი, გვ. 324.

41 იქვე, გვ. 324.

42 იქვე, გვ. 324.

43 სტეფანოს ორბელიანი, ორბელიანთა ცხოვრება, გვ. 46.

44 ნ. ბერძენიშვილი, დასახ. ნაშრომი, გვ. 313.

45 სტეფანოს ორბელიანი, ორბელიანთა ცხოვრება, გვ. 47.

46 იქვე, გვ. 41.

ყოფილება მიაქციეთ: ივანე ორბელი არსად არ წასულა, რათა ძვირფასი სიმდიდრე შეეფარებინა; მან სამშვილდეში შეზიდა „ყოველი მონაგები თავისი“ და „ლორეს წარვიდა“. ამ ოპერაციაზე ორბელს დიდი დრო არ მონდომებია, რაც მხოლოდ იმაზე მეტყველებს, რომ მეამბოხენი იღვნენ არა კოჯორ-ტაბახმელაში, არამედ სამშვილდედან 10—12 კმ დაშორებულ ივანე ორბელის „დარბაზად წოდებულ“ აგარაკის არეში (მდ. ჭიჭვავის, ტორნესა და ქციის შუამდინარეთში).

აქ უნდა გავისხენოთ ის ფაქტი, რომ ციხე-ქალაქ სამშვილდის ახლომართლო ასეთი ღონისძიებების (ძალთა თავმოყრა, ლორესაკენ და თბილისისაკენ მიმავალი მარჯვე გზები) გასატარებლად საჭირო ბაზა (ტყევაღობისა და კონსპირაციის თვალსაზრისითაც) ივანე ორბელის ციხე-დარბაზ აგარანის (ნადარბაზევის) გარდა არ ჩანს.

სტრეფანოს ორბელიანი წერს, რომ გიორგი III-მ სამშვილდის აღებას 25 დღე მოანდომა<sup>47</sup>. ხოლო გიორგი მეფე სამშვილდეს მხოლოდ მაშინ მოადგა, რაც ივანე ორბელის „აგარაკსა მას“ „ვერავინ პოვა“<sup>47</sup>.

ნ. ბერძენიშვილის აზრით, მეფე „მოადგა“ არა სამშვილდეს, არამედ ისევ და ისევ კოჯორის ციხეს, ანუ ვითომც აგარანს. რატომ? ვანა აშკარად არ ჩანს: რაც ივანე ორბელმა დამალა „ციხესა სამშვილდისასა“, ზუსტად ის ამოიღო ამ ციხიდან გიორგი მეფემ: ივანე ორბელმა „შეკრიბა ყოველი მონაგები თავისი ციხესა მას სამშვილდისასა“, რომელიც იყო „სასვე ურიცხვთა საუნჯეთა“; — გიორგი მეფემ „აღიღო იავარი მრავალი საუნჯითა მათთა და ყოველი მონაგები მათი“<sup>49</sup>.

აქ ეკვისთვის ადგილი აღარ რჩება, საუბარია ერთსა და იმავე ციხესა და ერთსა და იმავე ქონებაზე!

აი ამ ზღაპრული სიმდიდრის გამომზეურებას, აღრიცხვასა და „ათვისება“-დაბინაებას უნდა მონდომებოდა იმოდენა დრო (25 დღე), რაც გიორგი მეფეს ამ ციხის (სამშვილდის) „აღებისათვის“ დასჭირდა<sup>50</sup>.

ასე იყო თუ ისე, გიორგი მეფემ დაასრულა მეამბოხეებით გაჰყდილი ლორეს ციხე-სიმაგრის გარემოცვა, რის შემდეგ მან „დაიბანაკა აგარათა“ და აქედან განდგომილი ჰერების წინააღმდეგ ჯარები გაგზავნა<sup>51</sup>.

ნ. ბერძენიშვილი მიუთითებს, რომ ეს „აგარათა“-ც ისევ და ისევ კოჯორის ციხეა<sup>52</sup> რომელიც გარდა იმისა, რომ ჯარების თავმოყრისათვის ზაფხულშიც და ზამთარშიც უვარგისი იყო, ამ კონკრეტულ შემთხვევაშიც არც ლორეში და ტატივებში ჯარების, არც ჰერეთში გასაგზავნი ჯარების მართვის პუნქტად არ ვარგოდა. არავითარი საფუძველი არ არსებობდა იმისათვის, რომ გიორგი მეფე ზამთარში კოჯორში მჯდარიყო ორივე ფრონტს მოწყვეტილი. თბილისში მიანიც ჩამოვიდა თავის ოჯახში. ნუთუ მან მართლა ძარიდა თავი „მტრულ ქვეყანაში“ ყოფნას, ლორეს გარემომცველი თავისი ჯარები კი „მტრულ გარემოში“ დატოვა, როგორც ნ. ბერძენიშვილი ვარაუდობს?<sup>53</sup>

47 სტეფანოს ორბელიანი, ორბელიანთა ცხოვრება, გვ. 47.

48 იქვე.

49 იქვე, გვ. 47.

50 იქვე, გვ. 47.

51 ქართლის ცხოვრება, II, გვ. 19.

52 ნ. ბერძენიშვილი, დასახ. ნაშრომი, გვ. 310—311.

53 იქვე, გვ. 311.



სინამდვილეში კი, რა თქმა უნდა, გიორგი მეფე იმ „აგარათას“ ჩამოვიდა, რომელიც ჩვენს მემატიაწეებს მოხსენიებული აქვთ ზოგჯერ პირდაპირ ასე „აგარათა“ — დ; „აგარათა შეყრა ვაგეს“<sup>54</sup>; გიორგი ლაშას ლაშქარი დადგა „ლომთა გორსა და აგარათა (ე. ი. აგარებს — ი. შ.) შუა“<sup>55</sup>, ზოგჯერ „აგარათა (ე. ი. აგარების) ჭალად“<sup>56</sup>. და „აგარათა სომხითისათა“ — დ<sup>57</sup>). ეს „აგარათა“ რომელსაც ქვემოთაც ვახსენებთ, წარმოადგენდა. მდ. ალგეთის, ქციასა და მაშავერას ზონაში ნახიდურიდან ნახიდვარამდე განვრცობილ ტერიტორიას, რომელიც მიჩნეული იყო სამხრეთიდან საქართველოში შემოსასვლელ დიდ ბუნებრივ კარად<sup>58</sup>. ეს იგივე მარნეულის ვაკეა, რომლის ცენტრალური უბანი ვახუშტი ბაგრატიონის ხანად „ბაიდარ“ — ად, აღრე კი „წყალთაშუა“ — დ იწოდებოდა. აი ეს მარნეულის ვაკის გული წარმოადგენდა აგარაუბით მოფენილ უაღრესად ნაყოფიერ მიწებს ჭალის მუხისა და ჭალის ტყიანი ლანდშაფტის ელემენტებით<sup>59</sup>, აგარათა ჭალს. თავის დროზე აქ იყო თამარ მეფისა და ლაშა გიორგის საზამთრო სასახლე-სადგური დური (იხ. ქვემოთ), რომელიც, რა თქმა უნდა, ციხე სამაგროს ელემენტსაც შეიცავდა და ამიტომ ზოგჯერ „აგარათა ციხედაც“ მოიხსენება<sup>60</sup>.

„აგარათა“-ში ყველა პირობა იყო დიდძალი ჯარის თავნოყრისა და ხანგრძლივი არსებობისათვის. აქედან კავშირი არ წყდებოდა ქვეყნის ცენტრალური რაიონებისაკენ. აქ დაბანაკებული გიორგი III კარგად აკონტროლებდა ლორესაკენ მიმავალ გზებსაც, რომლებზეც, ვინ იცის, თვალი ექირათ განდგომილ ჰერებებს.

ასე იყო თუ ისე, ტიპური საზამთრო სადგურისა და აგარებით მოფენილ მიწა-წყალზე დაბანაკებული გიორგი მეფე, როცა განდგომილ ჰერებსაც ჯეროვნად გაუსწორდებოდა, ამ „აგარათა“-დან დებდას ხეობით კვლავ „აღვიდოდა“<sup>61</sup> გარემოცულ ლორესთან, რომლის ბინადარნი (მეამბოხენი) უკვე არაქათგამოცლილი იყვნენ („დაუღონოვდეს ლორესა შინა მდგომნი“)<sup>62</sup>. არ უნდა დავივიწყოთ, რომ კოჯორში ყოფნის შემთხვევაში გიორგი მეფე ვერ „აღვიდოდა“ ლორეში, რადგან თითონ კოჯორი ლორეზე მაღლა მდებარეობდა (ზღვის დონიდან).

IV. 306 „გაგარათა აგარათა შეყრა“

1191 წელს თამარის ქმარყოფილმა გიორგი რუსმა და მსახურთუხუცესმა ვარდან დადიანმა თამარ მეფისა და დავით სოსლანის დამხობის მიზნით დასაყლეთ საქართველოს მრავალრიცხოვანი მხედრობით თბილისისაკენ ორი მიმართულებით გამოილაშქრეს: მარჯვენა კოლონამ, ვარდან დადიანის სარლობით

54 ქართლის ცხოვრება, II, გვ. 51.

55 ქართლის ცხოვრება, I, გვ. 370.

56 ქართლის ცხოვრება, II, გვ. 54.

57 ქართლის ცხოვრება, I, გვ. 369.

58 ვახუშტი ბაგრატიონი, აღწერა..., 1941, გვ. 35.

59 ქართული საბჭოთა ენციკლოპ., VI სტატიები „მარნეულის ვაკე“ და „მარნეულის რაიონი“.

60 ქართლის ცხოვრება, II, გვ. 144.

61 იქვე, გვ. 19.

62 იქვე, გვ. 20.

რეინის ჯვარზე (ზეკარის უღელტეხილი) გამოსვლის შემდეგ ზემო-ქართლის გზებით თრიალეთ-სომხეთისაკენ გამოსწია. მარცხენა — გიორგი რუსის სარდლობით გორი-მცხეთის მიმართულებაზე წამოვიდა.

მაგრამ ჩანს, რომ თბილისზე გამოსალაშქრებლად მესამე კოლონაც მზადდებოდა. ეს განხილავს განდგომილი (ქურდვაჯარის იქითა) სომხეთის ძალები, რომლებსაც სათავეში ეყოლებოდათ გავის პატრონი ივანე ვარდანის ძე კაიწონის პატრონი მაყა და „სხვანი მის ქვეყნისა აზნაურისშვილნი“<sup>63</sup>. აი „ამათ ყოველთავე აგარათა შეყრა ვააგეს“<sup>64</sup>. ნ. ბერძენიშვილის აზრით, კი „აგარათა შეყრა“ ვითომც ვარდან დადიანმა დაუდგინა თავის ხელქვეით კოლონას, თან ეს „აგარათაც“ მის მიერ კვლავ კოჯრის რეგიონად არის ჩიხნეული<sup>65</sup>.

მეამბოხეთა პირველიც და მეორე კოლონაც, როგორც ვიცით თამარის ერთგულმა ჯარებმა სასტიკად დაამარცხეს. ქურდვაჯარის იქითა სომხეთის ძალთა აქტიურ მომქმედებაზე, ამის შემდეგ, ლაპარაკიც აღარ შეიძლებოდა. მერე ქართველმა მხედართმთავრებმა თამარისაგან ნება ითხოვეს იმ სომხეთის დელაშქერისათვის, რათა იქაური დიდკაცობაც ჯეროვნად დაესაჯათ. თამარმა ნებაც დართო და თვითონაც იხება ლაშქართან ყოფნა. მალე ამ პროვინციაშიც წესრიგი და მშვიდობა დამყარდა. აქედან „შემოქცეული (თამარი, ი. შ.) დადგა ჭალასა აგარათთასა, მონადირე და მონადირე“<sup>66</sup>.

ნადირობის საბაბი დიდი ჰქონდათ, მაგრამ სანადირო რა იყო ამ „აგარათა“-ში?

ასურეთის ხევში, მავალითად, სადაც ნ. ბერძენიშვილი „აგარათას“ და დასოს არსებობას ვარაუდობს, ვახუშტი ბაგრატიონის სანადირო არავითარი პირობები არ შეუნიშნავს. აგარათა ჭალა (წყალთაშუა)<sup>67</sup> კი, სადაც ქურდვაჯარის იქითა სომხეთის ძალები უნდა შეყრილიყვნენ, ვახუშტი ბაგრატიონის აღწერით იყო „ფრიად ნაყოფიერი ესე (ზრდ. საბა: „ჭალა არს წყლის პირი ნაყოფიერი“). ნაყოფიერებს ყოველნი მარცვალნი თესლთა, ხილნი წალკოტთა და მტილთა უცთური და მრავალი. აბრეშუმი, ბამბა მრავალ. პირუტყვნი აქლემიდან თხამდე ყოველნი, ფრინველნი გარეულ — შინაურნი, ყოველნი აურაცხელნი და ფრინველით სანადირო წარჩინებული ყოველთაგან“<sup>68</sup>.

არავითარი კავშირი ამ „აგარათა“ არ ჰქონდა კოჯორ-ტაბახმელა — კაბენთან..

#### V. საღ ღაჯბუფდა თამარის ლაშქარი შარვაშვი

ბ ა ლ ა შ მ რ ე ბ ი ს წ ი ნ .

აბუ-ბექრ ათაბაგისაგან შევიწროებულმა აღსართან შარვაშვიმ, რომელთანაც შეხიზნული იყო ამ ათაბაგის ერთ-ერთი ძმა ამირ მირმანი, 1195 წელს თამარ მეფეს დახმარება სთხოვა. ყმადნაფიცი შარვაშვის დასაცავად. სამეფო კარმა ქართული ლაშქრის თავმოყრა ბრძანა. ჩვენ გვანტერესებს მხოლოდ ამ ლაშქრის დაბანაკების ადგილი. იგი მითითებულია „ისტორიანი და აზმანი შა-

<sup>63</sup> ქართლის ცხოვრება, II, გვ. 51.

<sup>64</sup> იქვე, გვ. 51.

<sup>65</sup> ნ. ბერძენიშვილი, დასახ. ნაშრომი, გვ. 311—313.

<sup>66</sup> იქვე, გვ. 54.

<sup>67</sup> ვახუშტი ბაგრატიონი, აღწერა..., 1941, გვ. 45.

<sup>68</sup> იქვე, გვ. 45.

რავანდელთანის“ ფურცლებზე იმდენად ცხადად, რომ არავითარ კომენტარს არ საჭიროებს. მასში ადვილად ამოკითხება უმაღლესი სარდლობის კომპეტენტურობა, კერძოდ, მრავალრიცხოვანი ჯარის ამოსავალ ზღუდეზე დაბანაკებისას მომავალი ლაშქრობის ძირითადი იდეების გათვალისწინების საქმეში.

შარვანისათვის სამხედრო დახმარება შამქორის ომის სახით გამოვლინდა. შამქორისაკენ გალაშქრების წინ ქართული ჯარი, მემატანის ჩვენებით, დაბანაკებულა მდინარეების მტკვრის, ალგეთის, ქციის (ხრამი) და ქურდვაჯარის (დებედის დელტა) ნაპირებზე<sup>69</sup>. ამ ლაშქრის რიცხოზრდი შემაღველობა ჩვენ მიღებული გვაქვს 50 ათასად: ანალოგიურ შემთხვევაში დავით აღმაშენებელმა შარვანში 1123 წელს 50 ათასიანი მხედრობით გაილაშქრა<sup>70</sup>.

საისტორიო წყაროს ზემოხსენებული სავესები ნათელი ორიენტაციების მიუხედავად, ნ. ბერძენიშვილი ცხენოსანთა ამოდენა მასებს კოჯრის (ვითომც აგარანის) მიდამოებში განლაგებულად მიიჩნევს (იგულისხმება თბილისი — ტაბახმელა — კაბენის დელტა მონასტრის ზონა):

„ქალაქიდან (თბილისიდან, **ო. შ.**) მეფის კარვამდე სულ სუქართველოს ჯარი იყო განლაგებული“<sup>71</sup>. ხოლო სად იყო მეფის კარავი? ნ. ბერძენიშვილის აზრით „აგარათა ქალას“, რომელიც კოჯრის ციხის ძირას, კაბენის მონასტრის არეში იყო<sup>72</sup>.

კაბენის მონასტერი კოჯრის (აზნა) ციხის გადასახედში — ასურეთის ხევის ზემო წელზე მდებარეობდა. მისი ადგილსამყოფელი უკვე დახასიათებული გვაქვს, როგორც სამეფო კარის დაბანაკებისა და ფართო ხასიათის მასობრივ სანახაობათა მოწყობისათვის სრულად შეუფერებული ადგილი (ასეთი სანახაობანი აღსართან შარვანშას მართლაც მოუწყეს ქართველებმა<sup>73</sup>).

ჩვენ ერთხელ კიდევ ხაზგასმით აღვნიშნავთ, რომ ხსენებულ ტერიტორიაზე ამოდენა ლაშქრის დაბანაკება და ერთი კვირით დგომა შეუძლებელი იყო. ამდენი ცხენის სადღეღამისო საჭიროება, მარტო სასმელი წყლის მხრით, აქაური წყაროების შემწეობით მხოლოდ 2 % -თ დაიფარებოდა.

„ისტორიანი და აზმანის“ მიხედვით ქართული ლაშქარი დაბანაკებული იყო დასახული საბრძოლო ამოცანის შესასრულებლად იდეალურად შერჩეულ რაიონში, მომავალი ლაშქრობის მთავარი გზების ჩასწვრივ, ჩვენი ლაშქრისათვის ტრადიციად ქცეული საბრძოლო წყობის ელემენტების წინასწარ ჩამოყალიბებით.

დავაკვირდეთ შამქორისაკენ გასაგზავნი ქართული ლაშქრის განლაგების სქემას, რომელიც ასე ვთქვათ, ნატურაში მოიხილეს შარვანელმა მაღალმა სტუმრებმა, რათა დავრწმუნდეთ, რომ იგი ჭეშმარიტად დიდი ქართველი მხედართმთავრის ჩანაფიქრს ასახავს:

აღსართან შარვანშა და მისი დიდი ამალა<sup>74</sup>, როგორც კი თბილისიდან გამოვიდა („რა გამოვიდეს ტფილისით“), იქვე, ალბათ“ სადღაც ფონიჭალა — სარვანის ველზე დაბანაკებულ ოსთა და ყივჩაყთა მხედრობას შეხვდნენ, რომლე-

69 ქართლის ცხოვრება, II, გვ. 64.

70 ქართლის ცხოვრება, I, გვ. 343.

71 ნ. ბერძენიშვილი, დასახ. ნაშრომი, გვ. 321.

72 იქვე, გვ. 324.

73 ქართლის ცხოვრება, II, 1959, გვ. 67.

74 ქართლის ცხოვრება, II, გვ. 64, მოვიდეს ამირ-მირმანი ფალავანდიშვილი და აღსართან შარვანშა ყოველისა არანისა დიდებულთა ჭულამითა“ (მონასხა).

ბიც ოდნავ სამხრეთით მდგომ „ქართველებთან“ (ქართლებთან) ერთად, როგორც დაქირავებულნი, მეფის ალამს „ეპყრა“<sup>75</sup>.

უნდა გავითვალისწინოთ, რომ ეს ქართული ლაშქარი სამხრეთისაკენ გალაშქრებისათვის იყო მომზადებული ისე, რომ თბილისიდან წამოსული სტუმრები თავდაპირველად ლაშქრის განლაგების ბოლოში მდგომ ჯგუფებს, ქვემოთ და ქვემოთ (ქცია-დებედისაკენ ყარჩლამდე) კი — ჯარის წყობის წინა ელემენტებს შეხვდებოდნენ. მართლაც, ოსთა და ყივჩაყთა შემდეგ სტუმრებს ჰერნი და კანნი შემოეყარნენ, რომელიც ტრადიციულად ქართული ლაშქრის წყობის მარცხენა ფრთას ჰქმნიდნენ და გასაგებია, რომ დაბანაკებული უნდა ყოფილიყვნენ მარცხნივ, მტკვრის მხარეს, სადაც მდ. ალგეთის შესართავის არეში: მათს შორისხო, უფრო სამხრეთით, ალგეთის სამხრეთ ნაპირზე ივარაუდება „ქართველთა“ ჯგუფი, რომელიც შარვანელმა სტუმრებმა მოიხილეს (მეფის ალმის კუთვნილება); ქართულთა უფრო სამხრეთით, მდ. ქციისა და მტკვრის შესაყართან, ნაწილობრივ ამ წყლის იქითაც (ყარჩლამდის), ანუ ყველაზე წინ სტუმრებმა იხილეს „მესხნი, თორენი, შავშ-კლარჯ-ტაოენი“. რომლებიც ტრადიციულად ქართული ლაშქრის ავანგარდს ჰქმნიდნენ. ამათ სამხრეთით მხვერავეთა გარდა აღარავინ უნდა ყოფილიყო და სტუმართა მიერ შეხვედრილი „სვან-მეგრელ-გურუთენი თანა რაჭა-თაყვერ-მარგველითურთ“, რომელნიც ტრადიციულად ქართული ლაშქრის მარჯვენა ფრთას ჰქმნიდნენ, რა თქმა უნდა, ამ ავანგარდის წინ არ იგულისხმებიან; მტკვრის ნაპირი ზომ დაკავებული იყო „მემარცხენე“ ჯგუფით. მასასადამე ეს „მემარჯვენე“ ჯგუფი ავანგარდის მარჯვნივ (დასავლეთით), სადაც მდ. დებედს დელტის პირდაპირ, აწინდელი სოფ. ბაიდარის მიდამოებში იგულისხმება. სტუმართა კოლონასაც, ქართველი მეფის თანმხლები წარმომადგენლის რჩევით, ავანგარდის ადგილიდან დასავლეთისაკენ (მარჯვნივ) უნდა გადაეხვიო.

ქართული ლაშქრის ამ უკანასკნელი ელემენტის შემდეგ აღსართან შარვანმა და მისი ამაღა, როგორც წყარო მიგვითითებს, თამარ მეფის კარვის კართან აღმოჩენილია, სადაც მათ „ხელისუფალნი და შინაურნი“ შეეგებნენ. აქ ივარაუდება ქართველ მეფეთა სახამთრო სადგურიც. სახელდობრ სად იყო იგი, ცოტა ქვემოთ გავიგებთ).

ცნობილია, რომ მეფეთ-მეფე თამარმა და მეფე დავითმა შარვანელ სტუმართა დასახვედრად „დასოდან“ „ავართა ჭალაში“ გადაინაცვლა<sup>76</sup>.

ეს ადგილგადასაცვლება ნ. ბერძენიშვილის შემოთავაზებული სქემით თუ ვიმსჯელებთ, სადაც „დასო“ და „ავართა ჭალა“ ლოკალიზებულია კაბენის მონასტრის არეში, ორიოდ ნაბიჯზე გადასვლა იქნებოდა, რასაც ფაქტობრივად არავითარი ცვლილება არ მოჰყვებოდა სტუმართა დიდი ამაღის მიღების ორგანიზაციაში. ამავე დროს ცნობილია, რომ „დასო“ და „ავართა ჭალა“ სრულიად სხვადასხვა დანიშნულებების ობიექტებია და ამიტომ სტრუქტურა — აგებულებებითაც განსხვავებული არიან. „დასო“ — ტყიანი ადგილი იყო მთაში, „ჭალა“ — გარაეებით (დასაქმებული მიწის ნაკვეთებით, ძირითადად კერძო<sup>77</sup>)

75 ვახუშტი ბაგრატიონი, აღწერა..., 134, გვ. 22.

76 ქართლის ცხოვრება, II, გვ. 64 (ჯარს რომ თავი მოუყარეს. „დადგეს დასოთა შინა“, ხოლო როდესაც სტუმრები საქართველოს ფარგლებში შემოვიდნენ, — „დადგეს ჭალასა ავართასა“).

77 მ. ლორთქიფანიძე, ფეოდალური საქართველოს პოლიტიკური გავითიანება, 1963, გ. 45.

მოფენილ ნაყოფიერ სანახებს გულისხმობს. „დასოში“ მხოლოდ კარვები იღვ-  
 ნება და იგი, როგორც წესი, სტაციონარულ ნაგებობებს მოკლებული იყო, თუ  
 კი შერწყმული არ იქნებოდა მეფის საზაფხულო სადგურთან (საზაფხულო ცი-  
 ხე-დარბაზებთან)<sup>78</sup>. „აგართა ქალაში“ (ქალაში) ასეთების არსებობა გარდუვა-  
 ლია და იგი არსებითად განიხილება, როგორც საზამთრო სადგური (საზამთრო  
 ციხე-დარბაზი)<sup>79</sup>.

გასაგებია, რომ ხანგრძლივი და მრავალრიცხოვანი სტუმრობა-წადილობა-  
 ნი, მით უმეტეს ლამისთევით, უამინდობისას, „დასო“ პირობებში დიდ უხერ-  
 ხულობასთან იქნებოდა დაკავშირებული.

აღებულ კონკრეტულ შემთხვევაშიც „დასო“-დან „აგართა ქალაში“ ქარ-  
 თველ მეფეთა ადგილგადასაცვლება მხოლოდ ზემოხსენებულ მოსაზრებათა გა-  
 თვალისწინებით უნდა მომხდარიყო, ოღონდ არა კოჯორ-კაბენის ფარგლებში,  
 არამედ უკვე თავმოყრილი ქართული ლაშქრის განლაგების მასშტაბებთან კავ-  
 შირში.

სარვანის უწყლო და უნაყოფო ველს, აგრეთვე უტყეო და უწყლო ილ-  
 ლუჯის<sup>80</sup> კალთების ჩავლის შემდეგ, შარვანელი სტუმრები ერთბაშად სამოთ-  
 ხისებურ გარემოში აღმოჩნდნენ, რასაც ზემოხსენებული „წყალთაშუა“ წარ-  
 მთავდებდა თავისი უმდიდრესი ფლორითა და ფაუნით.

ამ რეგიონში იყო თამარ მეფისა და მისი ძის ლაშა-გიორგის საზამთრო  
 სადგური. თამარი თავისი ოჯახით „გადმოვიდნენ ქართლს, სომხითს და დადგი-  
 ან ღურს“, სადაც „მოვიდნენ განძელნი და აღწართლაქელნი“<sup>81</sup>, ან „მეფე  
 თამარ ზამთრის ღურს იყვის, ზაფხულის კოლას“<sup>82</sup>, ასევე ლაშა-გიორგი „სა-  
 ზამთროდ დადგის ღურს სომხითისასა“<sup>83</sup>.

ღური სომხითის ტერიტორიაზე იყო, რომელიც ადრე ხუნანის საერის-  
 თავოს შეადგენდა<sup>84</sup>. შაპ-აბას I-ს განსაკუთრებით აინტერესებდა ძისი ათვი-  
 სება (მიტაცება), როგორც „შესავალ-გამოსავალი ადვილად ქართლსა შინა“<sup>85</sup>,  
 ე. ი. როგორც დიდი ბუნებრივი კარი; თუ კი ასეთ დასკვნამდე ეს შაპი, ასე  
 ვთქვათ, ერთი ნახვით მივიდა, ბუნებრივია, რომ მსგავსი შეხედულება ნახი-  
 ლურიდან ნახიღვარამდე გაშლილი ვაკის მიმართ, უფრო ადრე სომხითის დიდი  
 ხნის ბინადრებს უნდა ჩამოყალიბებოდათ. მდ. ქციას უძირო ხრამის დასას-  
 რულში (მარნეულის ვაკის დასაწყისში) შექმნილი პირველი კაპიტალური ხი-  
 დის თავთან ახლად წარმოქმნილი დასახლებისათვის, საფიქრებელია, უფრო  
 მაშინ, როდესაც ეს პროვინცია დროებით მოწყვეტილი იყო ქართლს (IX—X  
 სს)<sup>86</sup>, ნახლური უწოდებიათ. ეს ტერმინი არავითარ კავშირში არაა „ხიდუმ-  
 ყოფელობასთან“. ნახლური შედგენილია ორი ცნებისაგან „ნახ“-ი, რაც უმ-  
 თავრესს, ძირითადად, პირველს ნიშნავს და „ღურ“-ი, რაც კარს ნიშნავს. —  
 ე. ი. ნახლური მთავარი კარია ასეა წარმოქმნილი მთავალითად, ნახჩევანიც,

78 ასეთად იგულისხმება ციხე-დარბაზი აგარანი (აწინდელი ნაღარბაზევი).

79 ასეთად იგულისხმება საზამთრო სადგური ღური (იხ. ქვემოთ).

80 ქართლის ცხოვრება, IV, 1973, გვ. 328.

81 ქართლის ცხოვრება, II, გვ. 99.

82 იქვე, გვ. 111.

83 იქვე, გვ. 156.

84 ვახუშტი ბაგრატიონი, აღწერა..., გვ. 37.

85 იქვე, გვ. 35.

86 საქართველოს ისტორიის ნარკვევები, III 1979, გვ. 199.

სადაც ხანი „მთავარი“ „ძირითადი“-ს „იჩვენან“-ი („იკვენან“) კი „სადგურის“<sup>87</sup> აღმნიშვნელია.

საინტერესოა, რომ ვახუშტი ბაგრატიონი მხოლოდ ერთხელ იყენებს ტერმინ „ნახიდვარს“ — გატეხილ ხიდზე საუბრისას. „ნახიდურის“ გამოყენების სუთივე შემთხვევაში მას მხედველობაში აქვს ზემოხსენებული სოფელი ნახიდური (ქოლაგორისაკენ)<sup>88</sup>. ფრიად ხელსაყრელი ფონეტიკური მსგავსების გამო ბოლოს და ბოლოს ქართული სმენა შეეჩვია, ტოპონიმ „ნახიდურ“-ს, ნახიდურად გადაიქმნა იგი და ნახიდვარსაც გვერდში ამოუდგა, როგორც აგრეთვე „ხიდუმყოფელობის“ აღმნიშვნელი ტერმინი. ქართული ენის განმარტებით ლექსიკონში „ნახიდურით“ საცესებით მართებულიად, არ არის შეტანილი როგორც „ნახიდურის“ სინონიმი.

შესაძლებლად მიგვაჩნია დავასკვნათ, რომ: — შარვანშას დასახმარებლად თავმოყრილი ქართული ლაშქრის დაბანაკება კოჯორ-ტაბახმელს მიდემოვებში, რასაც ნ. ბერძენიშვილი ვარაუდობს, ეწინააღმდეგება ამ თემაზე არსებულ ჰიდროგეოლოგიური კვლევის მონაცემებს<sup>90</sup>.

საზაფხულო სადგურის ნაირსახეობა — „დასოც“ არ გაიაზრება, როგორც სამუდამოდ შერჩეული ტყის უბანი; ქვეყნის არაერთ კუთხეში ძვირფასი სასახლე — სადგურების მქონე თამარსა და ლაშა გიორგის არავინ და არაფერი უშლიდათ ხელს ნებისმიერ კეთილსასურველ ადგილებში კარები გაეშალათ და ზაფხულ-შემოდგომა ჯაფტარებინათ. ყოველ შემთხვევაში, კაბენის დედათა მონასტრის მიდამო (ასურეთის ხეზე) ასეთის დანიშნულებას ვერ ამართლებდა (სიცხე, მნიშვნელოვანი გამჭოლი გზა). ამ მონაცემებიდან ვხედავთ, რომ თამარის, მისი მამისა და მემკვიდრე — ლაშა გიორგის მოღვაწეობის ხანაში დედაქალაქის სიახლოვეს — სომხითის ტერიტორიაზე მძლავრი ციხე-ქალაქების დმანისის, ლორესა და ხუნანის ზურგში მკაფიოდ გამოიკვეთა საზამთრო და საზაფხულო ქვეშარიტად სამეფო სადგურების ჯგუფი, რომელშიც შედიოდა ა) საერთოდ დანიშნულების საზამთრო (დური) და საზაფხულო (აგარან-ნადარბაზევი) ციხე-დარბაზები და ბ) დედოფალთა სასაფეხველი ციხე-დარბაზები ტაბახმელსა (თამარის) და სამშვილდეში (თამარის მამიდა რუსუდანის). ეს ფართო და მდიდრული სადგურების სისტემა უდავოდ შეშვენოდა თითქმის მთელი კავკასიის ფარგლებში გაშლილი საქართველოს მძლავრი ფეოდალური სახელმწიფოს მესვეურებს, ვიდრე კოჯორ-კაბენის შეუღარებლად ვიწრო და მრავალმხრივ უხერხული ადგილები.

## VI. ლაშა-გიორგის 90 ათასიანი ლაშქრის მოგარიბებით

პ ო ზ ი ც ი ი ს უ მ ს ა ხ მ ზ

ლაშა გიორგის ღროინდელი მემატინე წერს, რომ მონღოლებმა „მეორესა წელიწადსა კულავცამიშიართეს და დადგეს ბარდავის ქალასა. შეიყარა სამე-

<sup>87</sup> გ. ნ. გეტქმანი და სხვები, გეოგრაფიულ სახელთა ახსნა — განმარტებანი, 1965, გვ. 9; ივ. იმნაიშვილი, სინური მრავალთავი, 1975, გვ. 207 (ლექსიკონში).

<sup>88</sup> შტრ. ნახიდურ — ი/სომხ./მთავარი/პირველი/კარი/. იხ. Толковый словарь армянского языка, II, с. 427, Ереван, 1944.

<sup>89</sup> ქართლის ცხოვრება, II, 1959, გვ. 64.

<sup>90</sup> ავტორმა წარმოადგინა საქ. გეოლოგიის სამმართველოს მიერ 1985 წლის 5 მარტის ვაცემული დამასტურებელი ცნობა.



ფო მისი და მოირთნა კარნუქალაქისა ლაშქარნი, დადგა ლომთა — გორსა და აგარათა შუა“<sup>91</sup> ამ ლაშქარში 90 ათასი მხედარი ითვლებოდა<sup>92</sup>.

წყაროები ადასტურებენ რომ მონღოლები ბარდავის მხრიდან მტკვრის მარჯვენა ნაპირის გზებით მოიწვედნენ საქართველოს დიდი ბუნებრივი კარის-აკენ, ამ კარში გადიოდა ჩვენი მტრებისათვის ხელსაყრელი ხუნან-გაგი-ლომთა — გორას მიმართულება. ამ მიმართულების გადასაღობად გარდიგარდმო უნდა გახილულიყო ქართული ლაშქრის პოზიცია, როგორც მდინარის გადამლობი კაშხალი. განა ნორმალური იქნებოდა, რომ ასეთი კაშხალი მდინარის დინების ჩასწვრივ აეგოთ და არა გარდიგარდმო? სამწუხაროდ, სწორედ ასე აქვს წარმოდგენილი ლაშა-გიორგის ლაშქრის პოზიცია ნ. ბერძენიშვილს<sup>93</sup> და ეს მხოლოდ და მხოლოდ იმიტომ, რომ ლომთა-გორის მხარდამხარ მოხსენიებული „აგარათა“-ც მას კოჯრის ციხესთან აქვს გაიგივებული. ამიტომ ლაშა-გიორგის ლაშქარიც, ნ. ბერძენიშვილმა კოჯორ-მარნეულს შორის განლაგებულად წარმოიდგინა, თანაც აღმოსავლეთისაკენ პირმოქცეული<sup>94</sup>...

დაივიწყა, რომ მონღოლები სამხრეთიდან მოდიოდნენ.

სწორედ ამით მტკიცდება, რომ არც „აგარანი“ და არც „აგარათა ჭალა“ არ შეიძლება მივიჩნიოთ კოჯორ-ტაბახმელაში არსებულად.

ნ. ბერძენიშვილი ამბობს, რომ „ლაშა გიორგის ლაშქარი ბუნებრივად წარმოგვიდგება დაბანაკებული კოჯორ-ვაშლივან-მარაბდა-მარნეულის ხაზზე“-ო. უნდა შევნიშნოთ, რომ ზემოაღნიშნულ — „ხაზზე“<sup>95</sup> დაბანაკება უფრო უარეს მდგომარეობაში ჩააგდებდა ლაშა გიორგის 90 ათასიან ლაშქარს, ვიდრე ივანე ორბელიისა თუ თამარის ჯარს კოჯორ-ტაბახმელა-კაბენის მიდამოებში, — აქ ასურეთის ხევიც არ არსებობდა!

„ლომთა-გორა და აგარათა შუა“ განლაგება არ ნიშნავს ამ ორ პუნქტს შორის ჯარის ჩამწყკრივებას. ზოგადად ეს ნიშნავდა პოზიციის დაკავებას მდ. ალგეთსა და ქციას შუა. დიახ „შუა“! რაც მემატიაუნსაც კარგად სცოდნია, რომ ნიშნავდა „რისამე ნაპირებიდან თანაბარი მანძილით დამორებულს“ (ქეგლ, VII, 1962).

რის ნაპირები ივულისხმება?

ლომთა გორით მემატიაუნე მიგვანიშნებს კლდოვანი ბორცვების გრძელ ჯაჭვზე, რომელიც მდ. ალგეთის მარჯვენა ნაპირს გასდევდა: „იმზღვრების მდინარე ესე (ალგეთი, — ი. შ.)... სამხრით ლომთა-გორის წასრული წრაუთის თავამდე“<sup>96</sup>, ხოლო „აგარა“-თი იგი აღნიშნავს მდ. ქციას ქვემო წელზე აგარაებით მოფენილ მაღალნაყოფიერი სავარგულების ზოლს — ზემოთ უკვე ხსენებულ „წყალთაშუას“. ბორცვების ამ ჯაჭვსა და „წყალთაშუას“ შუა მდებარე, სამხრეთისაკენ პირმოქცეულ პოზიციაზე დაბანაკებულად მიიჩნევადა სამხრეთიდან მონღოლთა შემოსევის მომლოდინე ლაშა-გიორგის ლაშქარი. დიახ „ლომთა გორსა და აგარათა შუა“, ე. ი. ქართლის დიდ ბუნებრივ კარში 90 ათასიანი ქართული ლაშქრის ჩაყენება, მიუხედავად მოსალოდინე მიზნის ბედისა, ყოველმხრივ გამართლებული იყო!

91 ქართლის ცხოვრება, I, გვ. 370.

92 ქართლის ცხოვრება, II, გვ. 164.

93 ნ. ბერძენიშვილის; დასახ. ნაშრომი, გვ. 315—317.

94 იქვე, გვ. 317.

95 ნ. ბერძენიშვილი, დასახ. ნაშრომი, გვ. 317.

96 ვახუშტი, აღწერა..., გვ. 46, 48.

ეს უღარესად ხელსაყრელი პოზიცია აღმოჩენილი არ არის ლაშავიორგის მიერ. იცნობდა რა მის დიდ სრატეგიულ ღირსებებს, დავით აღმაშენებელმა, მაგალითად „რახსის“ ნაპირებზე გალაშქრების წინ, აქ, ნახიდურთან დააჯგუფა თავისი არმია და „ზატიკის“ (აღდგომის) აღნიშვნის შემდეგ შეტევაზე გადავიდა<sup>97</sup>. ეს პოზიცია ჰქონდა დაკავებული დავით სოსლანის ლაშქარსაც. შამქორისაკენ გალაშქრების წინ<sup>98</sup>; აქ დაბანაკდა გიორგი III ლორეს გარემოცვის დამთავრების შემდეგ<sup>99</sup>...

### VII. სხვა შენიშვნები

1. რას ნიშნავს „ხმელსა დგომასა შინა“? „ისტორიანი და აზმანი შარავანდედთანი“ ავტორი თამარის გარდაცვალების აღვილს „ხმელს“ რომ გეთავაზობს, არავითარი საფუძველი არ არსებობს ტაბახმელასთან მისი გაიგივებისათვის. ამ „ხმელს“ გამოყენებამდე, ავტორი უკვე ორჯერ ახსენებს ტაბახმელას — ლაშა გიორგის დაბადებისა და შამქორის ომში ქართველთა გამარჯვების ფაქტებთან დაკავშირებით<sup>100</sup>. რა საფუძველი გვრჩება იმისათვის, რომ მას ამ სოფლის ნამდვილი სახელი მაინცდამაინც „მაშინ დაავიწყდა, როდესაც თამარის გარდაცვალების აღვილს ასახელებდა?

ბასილი ეზოსმოძღვარი და ლაშა გიორგის დროინდელი მემატიანე — თამარის გარდაცვალების აღვილად მიუთითებენ „ავარათა“<sup>101</sup>—ს ან ავარათა ცახესს<sup>102</sup> ამ ნიღაღზეც შეგვიძლია ვთქვათ, რომ „ავარათა“ და „ავარათა ციხე“ ერთი და იგივე ობიექტებია და წყალთაშუას — იგივე ავარათა ქალას“ უღარის, სადაც ნახიდურის“ არეში, თამარის (ავრეთეე გიორგი ლაშას) საზამთრო ციხე-დარბაზი არსებობდა.

არც კოჯორი და არც ტაბახმელა (ზემო თუ ქვემო) არც იქ არსებული კოჯორის ციხე (ძველად-აზეულა) არასოდეს ავარათად არ იწოდებოდა. ამიტომ ჩვენი მემატიანეები ტაბახმელასაც თამარის დროისათვის ტაბახმელად მოიხსენიებენ.

ჩანს, რომ ტაბახმელა იყო საკუთრივ თამარის, როგორც ქალისა და დედის, საღვურ-საცხოვრებელი. საგულისხმოა, რომ თამარმა ტაბახმელის სიახლოვეს დააარსა დედათა მონასტერი (კაბენი)<sup>103</sup>. და კიდევ ერთი შტრიხი: მემატიანენი ტაბახმელას ბეთლემს აღარებენ: „ტაბახმელისა ბეთლემად-მყოფელმან მუნ შვა ძე... გიორგი“<sup>104</sup> სახარების მიხედვით ბეთლემში ხომ ქრისტეს შობის აღვილად ითვლება...

2. რას გეუწყებენ ობიექტების სიმალღეები ზღვის დონიდან? საესებით ნათელია ნ. ბერძენიშვილის აზრი, რომ ქართულ მატიანეებში მოძრაობის აღმნიშვნელი მითითებები: „აღვიდა“, „შემოდგის“ და მისთანანი<sup>105</sup>, მართლაც, გვიადვილებს ამა თუ იმ ობიექტის აღვილსამყოფელის დადგენას.

97 ქართლის ცხოვრება, II, გვ. 334.

98 იქვე, გვ. 65.

99 იქვე, გვ. 19—20.

100 იქვე, 56—73.

101 ქართლის ცხოვრება, I, გვ. 369.

102 ქართლის ცხოვრება, II, გვ. 144, 146.

103 ვახუშტი, აღწერა, გვ. 47.

104 ქართლის ცხოვრება, II, გვ. 56.

105 ნ. ბერძენიშვილი, დასახ. ნაშრომი, გვ. 308, 311, 322, 324.

აი მაგალითად, ბასილი ეზოსმოდღვარი ამბობს, რომ გარდაცვლილი თამარ მეფე „აღმოიყვანეს და მცირედთა დღეთა შინა მცხეთად დადგეს“<sup>106</sup>.

გასაგებია, რომ ტაბახმელაში გარდაცვლილი მეფის ნეშტს მცხეთაში ვერ „აღმოიყვანდნენ“, რადგან პირველი 450 მეტრით მაღალია მეორეზე! აქედანაც გასაგები ხდება, რომ თამარი გარდაიცვალა არა ტაბახმელას, არამედ მცხეთაზე დაბლა მდებარე პუნქტში — „აგარათა“-ში (აგარათა ქალაში), რომელიც მეფის საზამთრო სადგურ — „დურ“-თან შეიძლება გავიგვივით. „კოჯორ-ტაბახმელას საზაფხულო სადგურში ავადმყოფი ქალის აყვანა და ნოემბერ — დეკემბერში იქ გაჩერება არც იყო სავარაუდო: ნოემბერ-დეკემბერში იქ უფრო ცივა, ვიდრე კაბენის ქვაბულში, სადაც ნ. ბერძენიშვილის აზრით „დასო“ არსებობდა.

სინამდვილეში, რა თქმა უნდა, პირიქით უნდა მომხდარიყო, — დასოდან, რომელიც უფრო მაღალ და გრილ ადგილად იგულისხმება, ავადმყოფი მეფე შედარებით თბილ გარემოში, დაბლა უნდა ჩამოეყვანათ, მაგრამ სად?

გვჭირდება კი თამარ მეფისათვის ამგვარი ვაჭირვების უამს გამოსაყენებელი სადგურებისა და მათი სახელწოდებების ძიება ან გამოგონება?

სომხთის მხარეში თამარს ჰქონდა საზაფხულო და საზამთრო სადგურები, რომლებიც ნადარბაზევის მაგალითზე თუ ავიღებთ, ციხე-დარბაზს წარმოადგენდნენ. ნადარბაზევი ზღვის დონიდან ტაბახმელას დონეზე იდგა ისე, რომ აქ თუ ამოიყვანდნენ სწულ მეფეს, არავითარი სხვა „დასო“ აღარ იყო საჭირო...

თამარ მეფე ნაჭარმაგვიდან თბილისში წამოუყვანიათ<sup>307</sup>.

აგარანის (ნადარბაზევი) საზაფხულო ციხე-დარბაზამდე მგზავრობა (60—70 კმ) მომქანცველი იქნებოდა, მაგრამ მცირე ხნით თბილისში შეესვენების შემდეგ, უეჭველია, მისივე (თამარის) ნებით გზა მაინც გაუგრძელებიან დასოსაკენ.

აქ კვლავ ვიტყვით, რომ „დასო“ არ არის სამუდამოდ შერჩეული, უცვლელი პუნქტი. ასე რომ ყოფილიყო, „დასო“ საკუთარი სახელიად უნდა ქვეულიყო, როგორც „აგარანზე“ ვამბობთ. მაგრამ რაკი დასო ძველ ქართულ ლექსიკონებში განმარტებულია, იგი საკუთარი სახელი არ იყო; დასოდ შეიძლება ვაგუროთ ნებისმიერი ტყის უბანი, თუკი მეფის დასტური იქნებოდა... ამაზე იმიტომ ვამახვილებთ ყურადღებას, რომ ნ. ბერძენიშვილის აზრით, ავადმყოფი თამარი წაიყვანეს უეჭველად იმ „დასო“-ში, რომელსაც იგი კაბენის მონასტერთან იგულებს<sup>108</sup>.

ჩვენ კი გვესახება, რომ თამარი აგარანის (ნადარბაზევი) საზაფხულო ციხე-დარბაზში<sup>109</sup> უნდა აეყვანათ. აქ არა მარტო შეუდარებელი მყუდროება, სალი და გრილი ჰაერი, წყალუხვი ნაკადულები, უნიკალური წყალსადენი, საგანგებოდ აწყობილი სასახლის მეურნეობა და მომსახურე პერსონალი იყო, იგი თვითონ იდგა ტყეში, ზოლო შორიახლო, ბედენის მწვერვალის ფერდობზე —

<sup>106</sup> ქართლის ცხოვრება, II, გვ. 146.

<sup>107</sup> ქართლის ცხოვრება, II, 1959, გვ. 144.

<sup>108</sup> ნ. ბერძენიშვილი, დასახ. ნაშრომი, გვ. 324.

<sup>109</sup> ნადარბაზევი — თამარის ნასახლევი (იხ. ვახუშტი, აღწერა..., გვ. 44).

ულამაზესი ნაძვნარი იყო შეფენილი. მძლავრი გალავნით დაცულ მის ხალვათ ეზოში ან უშუალო გარემოში, შეიძლება კარვების გაშლა და დასოს კვლობაზე ცხოვრება ისე, რომ ფიქრადაც კი არ ექნებოდათ უამინდობა. მემატანე ამბობს, რომ ავადმყოფობის გაუარესების გამო თამარი საზაფხულო სადგურიდან (დასოიდან) უკან წამოუყვანიათ და აგარათას ან აგარათა ციხეში (საზამთრო სადგურ ღურში) დაუბინავენიათ, სადაც გარდაიცვალა კიდევ. მხოლოდ აქედან შეეძლოთ „აღმოეყვანათ“ იგი მცხეთას.

3. არ ვიცით რა მიზნით, მაგრამ ნ. ბერძენიშვილი ხშირად მიგვითითებს კოჯრის ციხის (მისი აზრით — აგარანის) დიდ მნიშვნელობასა და თავისებურ დამსახურებაზე.

იგი ფრიად მაგარი ციხე ყოფილა<sup>110</sup>;

იგი „მარჯვე ბუნქტია დიდძალი ჯარის შესაყრელად“<sup>111</sup>.

ჩვენი საისტორიო წყაროებში ვერ ვპოვე ამ დებულებათა დამადასტურებელი ცნობები; პირიქით, ახლაც ვერაფერით ამისხნია ის აბსოლუტური უყურადღებობა კოჯრის ციხისადმი (ნ. ბერძენიშვილის აზრით — აგარანი), რაც გამოსჭვავის ჩვენი ყველაზე დიდი მტრების (ბულა თურქი, მურვან ყრუ, მონღოლები, შაჰაბასი) საქციელში. დამაჯერებელი რამ არც ამის შესახებ მონახება ხსენებულ წყაროებში, ვითომც მის ძირში გადიოდა საქვეყნო საქარაენო გზა. მაგრამ ამ საბუთ-საფუძვლების მონახვითაც არაფერი ითქმება კოჯრის ციხისა და აგარანის იდენტიფიკაციის სასარგებლოდ.

И. Д. ШАИШМЕЛАШВИЛИ

## АЗЕУЛА, КОДЖРИС-ЦИХЕ, АГАРАНИ

### Резюме

В статье впервые ставится вопрос об истинном местонахождении Агарани — топонима, который часто упоминается в летописях Грузии с XI века. На основании сопоставления достоверных исторических данных и фактов автору удается подтвердить, что Коджорская крепость, или как она в древности называлась (по Вахушти Багратиони) — Азеула, никогда не называлась Агарани. Все исторические, в основном, военного характера явления, в центре которых фигурирует Агарани, как они изложены в источниках, имели место не в Коджори или в соседнем с ним Табахмела, а в десятках километров юго-западнее и западнее — в долинах рек Кция (Храми), Алгети, Чивчави и Торне, в зоне Самшвилде, Нахидари, Надарбазеви. Само название Агарани в летописях Грузии появляется лишь в XI веке — после возвращения в состав Грузии временно находящегося во владении армянских царей города-крепости Самшвилде и ее окрестностей. Да, именно окрестностей Самшвилде, что повсеместно подчеркивается в современной научной литературе (например, Очерки по истории Грузии, т. III, 1979 г, с. 66, 199) и именно в пределах

<sup>110</sup> ნ. ბერძენიშვილი, დასახ. ნაშრომი, გვ. 310.

<sup>111</sup> იქვე, გვ. 313.

(там же, с. 512) которых находился великолепный летний замок. По всему видно, что Баграт IV (1027—1072 гг.) именно ввиду таких свойств сделал Самшвилде своей вотчиной (там же, с. 307). Более того, имеются намеки на то, что даже в самое бурное время царь Баграт уже пользовался этой летней резиденцией (КЦ, I, 1955, с. 314). По мнению автора этот Агарани и есть современный Надарбазеви (буквально — бывший дворец), возведенный в XI в. в междуречье Чивчави и Торне на высоте ок. 1800 м. Позднее его именовали летней резиденцией царицы Тамары (Вахушти, Описание). А значительно раньше по повелению Давида IV, ею владел Иване Орбели, при котором в названии этого объекта всегда включалось два слова: Агарани (дача) и Дарбази (дворец). (Стефаноз Орбелиани, Жизнь Орбелианов, 1978, с. 45). После разгрома Орбелианов (1177 г.) Дарбази Иване Орбели окончательно стало именоваться Надарбазеви (т. е. бывший дворец).

წარმოდგენა საქართველოს სსრ მეცნიერებათა აკადემიის  
ივ. ჯავახიშვილის სახ. ისტორიის, არქეოლოგიის და ეთნოგრაფიის  
ინსტიტუტის შუა საუკუნეების ისტორიის განყოფილებამ

**ბამოჩენილი ქართული მეცნიერი**

სარგის კაკაბაძის დაბადების 100 წლისთავი)

1986 წ. 19 ოქტომბერს დაბადების 100 წელი შეუსრულდა თვალსაჩინო ქართველ ისტორიკოსს, პედაგოგსა და ქართული კულტურის დაუცხრომელ მოამაგეს სარგის ნესტორის ძე კაკაბაძეს.

სარგის კაკაბაძე დაიბადა 1886 წ. 19 ოქტომბერს სოფ. კუხში (აწინდელი წულუკიძის რ-ნი). 1905 წ. დაამთავრა ქუთაისის კლასიკური გიმნაზია. იმავე წელს ს. კაკაბაძე სწავლის გასაგრძელებლად თბილისში გაემგზავრა და ჩაირიცხა ვენის უნივერსიტეტის ფილოსოფიის ფაკულტეტის ისტორიის განყოფილებაზე, მაგრამ ხელმოკლეობის გამო იძულებული გახდა ვენის უნივერსიტეტი დაეტოვებინა და 1907 წ. გადმოვიდა პეტერბურგის უნივერსიტეტის აღმოსავლურ ენათა ფაკულტეტის ქართულ-სომხურ განყოფილებაზე. 1910 წ. დაამთავრა აღნიშნული უნივერსიტეტი და სამშობლოში დაბრუნებისთანავე შეუდგა ინტენსიურ სამეცნიერო და პედაგოგიურ მოღვაწეობას.

ს. კაკაბაძე 1911—1919 წლებში ლექციებს კითხულობდა საქართველოსა და ბიზანტიის ისტორიაში, აგრეთვე, ასწავლიდა ლათინურ ენას თბილისის ქალთა უმაღლეს კურსებზე. იყო იმავე სასწავლებლის სამეცნიერო საბჭოს სწავლული მდივანი. პარალელურად პედაგოგიურ საქმიანობას ეწეოდა თბილისის მესამე გიმნაზიაში. 1918—1932 წწ. იყო რუსეთის მეცნიერებათა აკადემიის კავკასიის ისტორიულ-არქეოლოგიური ინსტიტუტის თანამშრომელი.

საქართველოში საბჭოური ხელისუფლების დამყარებისთანავე ს. კაკაბაძე ენერგიულად ჩაუდგა სათავეში საარქივო საქმის ორგანიზაციას. 1921—1926 წწ. ის მუშაობდა ცენტრალური ისტორიული არქივის გამგედ. ამ პერიოდში ს. კაკაბაძის უშუალო ხელმძღვანელობით ისტორიულ არქივში თავმოყრილ იქნა 6 მილიონამდე საარქივო საქმე (იხ. საისტორიო მოამბე, 1924, I, გვ. 267—281; საისტორიო მოამბე, 1925, I, გვ. 133—145; 270—274). მნიშვნელოვანია ს. კაკაბაძის დამსახურება ქუთაისის ისტორიულ-ენათმეცნიერული მუზეუმის მატერიალური კულტურის ძეგლებისა და ხელნაწერთა ფონდების ჩამოყალიბებაში.

ს. კაკაბაძე 1924—1934 წწ. ხელმძღვანელობდა რესპუბლიკის განათლების სახალხო კომისარიატთან არსებულ სიძველეთა, ხელოვნებისა და ბუნების ძეგლთა დაცვის განყოფილებას, რომლის ინტენსიური საქმიანობის მეოხებით საქართველოს ეკლესია-მონასტრების განკარგულებაში არსებული ხელოვნების ნიმუშების უდიდესი ნაწილი განადგურებას გადაარჩა და სიმედოდ იქნა დაცული.

წლების განმავლობაში ს. კაკაბაძე ლექციებს კითხულობდა თბილისის სახელმწიფო უნივერსიტეტში, საქართველოს პოლიტექნიკურ ინსტიტუტში, თბილისის, ქუთაისის, ბათუმის, სოხუმის, თელავის, პედაგოგიურ ინსტიტუტებში. ის ერთ-ერთი დამაარსებელია ქუთაისის პედაგოგიური ინსტიტუტისა, სადაც

1933—1935 და 1938—1949 წწ. იყო საქართველოს ისტორიის კათედრის გამგე. ხოლო 1964 წლიდან გარდაცვალებამდე (1967 წ. 2 აპრილი) — იმავე ინსტიტუტის კონსულტანტი.

მრავალმხრივია ს. კაკაბაძის სამეცნიერო შემკვიდრებობა, რომელიც ძველი და შუა საუკუნეების საქართველოს სოციალურ-ეკონომიკური, პოლიტიკური და კულტურის ისტორიის მრავალ ძირეულ პრობლემას მოიცავს.

ს. კაკაბაძეს შესწავლილი აქვს შუა საუკუნეების საქართველოს ეკონომიკური ისტორიის არაერთი საკითხი. სხვადასხვა დროს გამოქვეყნებულ ნაშრომებში (მაგალითად, „საქართველოს მოკლე ისტორია“ (1920), „საქართველოს ეკონომიკური ვითარების შესახებ XVIII საუკუნეში“ (1924), „საფრანგეთის სავაჭრო კაპიტალი საქართველოს მიმართ მე-18 საუკუნეში“ და სხვა) მკვლევარმა საფუძვლიანად გააშუქა IX—XVIII სს. საქართველოს ეკონომიკური განვითარების მნიშვნელოვანი ასპექტები: საშინაო და საგარეო ვაჭრობა, ხელოსნობა, ფულის მიმოქცევა და სხვ.

ს. კაკაბაძე ერთ-ერთი პირველი მკვლევარია, რომელმაც 20-იან წლები-სათვის ხელმისაწვდომი მასალების (წერილობითი, ეთნოგრაფიული, ლინგვისტური) საფუძველზე ახლებურად გააშუქა ქართული სახელმწიფოებრიობის გენეზისის პრობლემა. მკვლევრის არაერთმა საყურადღებო მოსაზრებამ თუ ცალკეულმა დაკვირვებამ მნიშვნელოვნად გაამდიდრეს ქართული ისტორიოგრაფია, ხელი შეუწყო აღნიშნული პრობლემის შემდგომ გაღრმავებულ კვლევას და დღესაც ინარჩუნებენ სამეცნიერო ღირებულებას. ისტორიოგრაფიული თვალსაზრისით განსაკუთრებულ ყურადღებას იქცევს ს. კაკაბაძის მოსაზრება 20-იან წლებში გამოქვეყნებულ ნაშრომებში ძველი პერიოდის ქართლში მონათმფლობელური წყობილების არსებობის შესახებ. აღსანიშნავია, რომ ეს თეზისი ვარკვეული ქრონოლოგიური კორექტივით მიღებული იყო ქართული მარქსისტული ისტორიოგრაფიის განსაზღვრულ ეტაპზე. ს. კაკაბაძემ ერთ-ერთმა პირველმა ქართულ ისტორიოგრაფიაში დასვა და ორიგინალურად გააშუქა ქართლის ფეოდალიზაციის აღრინდელი ეტაპის არაერთი საკითხი (ფეოდალურ ურთიერთობათა ჩასახვა — განვითარების ამოსავალი საფუძველები, ფეოდალიზაციის პროცესის ქრონოლოგიური ეტაპები, გლეხთა სოციალური ფენის ჩამოყალიბების გზები).

ს. კაკაბაძის მეცნიერული ინტერესების სფეროში მნიშვნელოვანი ადგილი უკავია XI—XII სს. საქართველოს სოციალური განვითარების საკითხებს. მკვლევარმა სცადა აღნიშნული პერიოდის საქართველოს საზოგადოებრივი განვითარების დონის განმარტავებელი შეფასება მოეცა, ამ თვალსაზრისით მან წინა პლანზე წამოსწია პრობლემითი ფეოდალური მფლობელობის ე. წ. „საკარგავების“ სისტემის წარმოშობისა და განვითარების არსებითი ნიშნები, თავისუფალ მიწისმოქმედთა სოციალური ფენის დამოკიდებულ მწარმოებელ კლასად (გლეხი) გადაქცევის ხანგრძლივი პროცესის მასშტაბური ხასიათი XI—XII სს. მიჯნაზე, დავით აღმაშენებლის სოციალური პოლიტიკის არსი (სამხედრო-ლენური მიწათმფლობელობის ფართო გავრცელება), რაინდობის ინსტიტუტის ბუნება. ამის საფუძველზე მკვლევარმა მოგვცა საკვებით ორიგინალური დებულება, რომლის თანახმად XI—XII სს. მიჯნაზე საქართველოში ფეოდალურ ურთიერთობათა განვითარებამ დასრულებულ საფეხურს მიაღწია.

საყურადღებოა ს. კაკაბაძის თვალსაზრისი ფეოდალური ხანის საქართველოს ერთ-ერთი მნიშვნელოვანი სოციალურ-ეკონომიკური ინსტიტუტის, „სათავადოს“ შესახებ. მკვლევარმა „სათავადოების“ რაობა და წარმოშობა-განვითარების პროცესი საქართველოში ფეოდალურ ურთიერთობათა ევოლუციასთან ორგანულ კავშირში განიხილა. „სათავადოთა“ აღმოცენება, მისი დაკვირვებით, ფეოდალური საზოგადოების შინაგანი განვითარების ბუნებრივი პროდუქტი იყო. მართალია, შემდგომი პერიოდის ქართულ ისტორიოგრაფიაში აღნიშნული პრობლემის გარშემო სავსებით განსხვავებული კონცეფცია ჩამოყალიბდა, მაგრამ ნიშანდობლივია, რომ ამ უქანასკნელ ხანებში ისტორიოგრაფიაში ფეხს იკიდებს „სათავადოთა“ წარმოშობის მიზეზებისა და სოციალური ბუნების ახლებური გააზრება, რომლის თანახმად „სათავადო“ განიხილება როგორც ფეოდალური საყურთების წინამავალი ფორმების კანონზომიერი ევოლუციის და არა სტანაციის შედეგი, რაც ს. კაკაბაძის მიერ 10—20-იან წლებში შემუშავებული თვალსაზრისის სიცოცხლისუნარიანობას მოწმობს.

ს. კაკაბაძის სამეცნიერო მემკვიდრეობაში მნიშვნელოვანი ადგილი ეთმობა ძველი და შუა საუკუნეების პოლიტიკური ისტორიის საკითხებს. მკვლევარი მტკიცედ იცავდა თვალსაზრისს ქართლის სამეფოს ფუძემდებლის ფარნავაზისა და მისი მემკვიდრეობის ისტორიულობის შესახებ. ის არ იზიარებდა ქართლის სახელმწიფოს ძველი პერიოდის შესახებ ქართული ისტორიული ტრადიციის ხელაღებით უარყოფის თეზისს, რაც ფართოდ იყო გავრცელებული 20—40-იანი წლების ქართულ ისტორიოგრაფიაში. ამასთანავე მკვლევარი შორს იყო აღნიშნული ტრადიციისადმი უკრიტიკო დამოკიდებულებისაგან. საქარლუციის და არა სტანაციის შედეგი, რაც ს. კაკაბაძის მიერ 10—20-იან წლებში ნათელყო ძველი საქართველოს პოლიტიკური ისტორიის შესწავლაში ქართული წყაროების გამოყენების ფართო შესაძლებლობა.

ვრცლად შეეხო ს. კაკაბაძე საქართველოში ქრისტიანული რელიგიის გავრცელების გზების საკითხს, ქართლის განმანათლებლის წმ. ნინოს შესახებ არსებულ გადმოცემათა რეალიზებს, ქართლში ქრისტიანობის სახელმწიფო რელიგიად გამოცხადების თარიღს. IV—VII სს. საქართველოს პოლიტიკური ისტორიის შესწავლას მკვლევარმა საგანგებო ნაშრომი უძღვნა, სადაც განიხილა ამ პერიოდის ქართლის მეფეთა და ერისმთავართა ქრონოლოგიის, ქართლისა და ეგრისის ურთიერთობის, ქართულ-სომხური საეკლესიო ურთიერთობის საკითხები, ხოლო მონოგრაფიაში „ვახტანგ გორგასალი“ ვრცლად შეეხო V ს. მეორე ნახევრის ქართლის სამეფოს საშინაო და საგარეო ვითარების ძირითად მომენტებს.

დავით აღმაშენებლის მოღვაწეობის ხანის მეცნიერული შესწავლის საქმეში მნიშვნელოვანი წვლილი შეაქვს ს. კაკაბაძის მონოგრაფიას „დიდგორის ომი“, სადაც დავით აღმაშენებლის საშინაო და საგარეო პოლიტიკის ცალკეული საკითხები ახლებურადაა გააზრებული.

ფასეულია ს. კაკაბაძის დსაკვირვებები თამარის მეფობის პერიოდის ქრონოლოგიის, სამეფო ხელისუფლების და მსხვილი ფეოდალების ურთიერთდამოკიდებულების, ფეოდალთა დაჯგუფებების მამოძრავებელი მოტივების შესახებ.

1920 წ. გამოქვეყნდა ს. კაკაბაძის „საქართველოს მოკლე ისტორია“, სადაც თანმიმდევრულად და საკმაო სიძარულით გააშუქა საქართველოს პოლიტიკური ისტორია XV საუკუნიდან მოკიდებული. აღნიშნული პერიოდის ქვეყნის პოლიტიკური თავგადასავლის ცალკეული მოვლენები განხილულია ნაშრომებ-



ში: „ორიანობა ქართლში XV საუკუნეში“ (1928), „გიორგი სააკაძე“ (1915), „გიორგი სააკაძის ვინაობის შესახებ“ (1929), „საქართველო ერეკლე II-ის დროს“ (1919) და სხვ.

შეუწევს ინტერესით იკვლევდა ს. კაკაბაძე საქართველოს როგორც ერთიანობის, ისე დაშლილობის პერიოდის მეფეთა გენიალოგიისა და ქრონოლოგიის საკითხებს, ცალკეულ ფეოდალურ საგვარეულოთა (მხარგრძელები, თმოგველები, თორელები) ისტორიას.

აღსანიშნავია, რომ შუა საუკუნეების დასავლეთ საქართველოს ისტორიის მეცნიერული შესწავლის საქმეს ქართულ ისტორიოგრაფიაში სათავე დაუდო ს. კაკაბაძემ აღნიშნული პერიოდის დასავლეთ საქართველოს სოციალურ-ეკონომიკური ისტორიის საკითხებისადმი მიძღვნილი გამოკვლევებით, იმავე რეგიონის შესახებ მრავალრიცხოვანი წერილობითი წყაროების პუბლიკაციებით კი მკვიდრი ნიადაგი შეუქმნა ქართულ ისტორიოგრაფიას ამ მიმართულებით კვლევის შემდგომი გაფართოებისათვის.

თვალსაჩინოა ს. კაკაბაძის დამსახურება საქართველოს ისტორიის წყაროთმცოდნეობის დარგში. მკვლევრის განსაკუთრებულ ყურადღებას იპყრობდა „ქართლის ცხოვრების“ კრებულის თხზულებათა წყაროთმცოდნეობითი კრიტიკის საკითხები. ის არაერთგზის შეეხო აღნიშნული კრებულის დასაწყისი ნაწილის შედგენილობის, დათარიღებისა და ავტორობის საკითხებს. 1912 წ. გამოქვეყნებულ ნაშრომში („XI ს. ქართველი მემკვიდრეები“) ს. კაკაბაძე ქართლის ცხოვრების“ დასაწყისი ნაწილის შემდგენლებად მიიჩნევდა XI ს. ავტორებს ლეონტი მროველსა და ჭუანშერს. შემდგომში მკვლევარმა ფართოდ განიხილა აღნიშნული ნაწილის რეალიები და მათი ანალიზის საფუძველზე შეიმუშავა თავისივე ადრინდელი მოსაზრებისაგან განსხვავებული კონცეფცია, რომლის თანახმად თხრობა ეთნარქებისა და ფარნავაზის შესახებ V ს. დაათარიღდა ხოლო მონაკვეთი, სადაც გადმოცემულია ვახტანგ გორგასლის ისტორია — VIII საუკუნით. საკითხის გარშემო შეხედულებათა ასეთი ცვლილებადობა არსებითად ძველის სირთულითაა გამოწვეული. აღსანიშნავია, რომ „ქართლის ცხოვრების“ ხსენებული მონაკვეთის წყაროთმცოდნეობითი კრიტიკის ძირითადი საკითხები დღეისათვისაც მკვლევართა შორის აზრთა სხვადასხვაობას იწვევს, ამიტომ ს. კაკაბაძისეული ჰიპოთეზები დღესაც როდია ინტერესმოკლებული.

ანგარიშგასაწევია ს. კაკაბაძის მოსაზრებები დავით აღმაშენებლის ისტორიკოსის ვინაობის, „ისტორია და აზმანი შარავანდელთანის“ ავტორობისა და სტრუქტურის შესახებ.

ს. კაკაბაძე შეეხო „მოქცევაჲ ქართლისაჲს“ შინაარსობრივი ანალიზის, არსენი საფარელის ტრაქტატის და ბასილი ზარზმელის „სერაპიონ ზარზმელის ცხოვრების“ დათარიღების საკითხებს. განუზომელია ს. კაკაბაძის დამსახურება ქართული წერილობითი წყაროების გამოვლენისა და პუბლიკაციის მეტად სავატიო საქმეში. მან გამოაქვეყნა ისეთი მნიშვნელოვანი თხრობითი წყაროები, როგორცაა, „ეესტათი მცხეთელის მარტვილობა“, ასურელ მამათა ცხოვრების არქეტიპები, ფარსადან გორგიჯანიძის ისტორიული თხზულების ვრცელი მონაკვეთი, იესე ოსეს ძის „ანდერძი“.

საყოველთაოდ ცნობილია ს. კაკაბაძისეული პუბლიკაციები ქართული ისტორიული დოკუმენტებისა. მკვლევარმა სხვადასხვა დროს განახორციელა

მრავალი საერო თუ საეკლესიო ხასიათის იურიდიული ძეგლის როგორც ცალკე, ისე კრებულების („ქართული ისტორიული საბუთები“ 5 წიგნად) პუბლიკაციები.

მნიშვნელოვანი წვლილი შეიტანა ს. კაკაბაძემ საეციალური ისტორიული დისციპლინების: გენეალოგიის, ნუმიზმატიკის, მეტროლოგიის. ისტორიული დემოგრაფიის ჩამოყალიბებაში, გააშუქა აღნიშნული პრობლემატიკის არაერთი კონკრეტული თუ თეორიული ასპექტი.

ყოველივე ზემოთქმული თვალსაჩინო მკვლევრის, პედაგოგისა და ერისკაცის ნაღვაწ-ნაზრების მართოდენ სქემატური ვადმოცემაა. მომავლის საქმედ რჩება სარგის კაკაბაძის მეცნიერული მემკვიდრეობის მნიშვნელობის მთელი სისრულით წარმოჩენა და ისტორიოგრაფიული პერსპექტივის თვალსაზრისით ობიექტური შეფასება.

გონელი არახაშია

## ისტორიკოსი გიორგი ბოჭორიძე

### (დოკუმენტები მოგვითხრობენ)

თვალსაჩინო ქართველი ისტორიკოსი, არქეოგრაფი და არქეოლოგი, საბრძოლო საქმის უანგარო მოღვაწე გიორგი თადეოზის ძე ბოჭორიძე დაიბადა 1885 წელს თიანეთის მაზრის სოფელ ნაციხარში. პირველდაწყებითი განათლება მიიღო თელავში, შემდეგ სწავლობდა თბილისის სემინარიაში, 1905 წელს მე-6 კლასიდან გამოურიცხავთ, როგორც მოსწავლეთა „აჯანყების ერთი მთავარი ორგანიზატორი“. 1906—1907 წლებში სამხედრო სამსახურში იყო. 1908 წლიდან პედაგოგიურ მუშაობას ეწეოდა სოფ. მატანში, საგარეჯოსა და ყანდაღურაში. 1917 წლის თებერვლის რევოლუციის შემდეგ, ცოტა ხნით მუშაობდა კაჭრეთის მხრის კომისრად. 1922 წელს დაამთავრა თბილისის სახელმწიფო უნივერსიტეტის პედაგოგიური ფაკულტეტი ისტორიის განხრით. შემდეგ მუშაობდა საქართველოს ცენტრალურ არქივში ინსპექტორად, არქივისტად, ძველი საბუთების განყოფილების გამგედ, 1932 წლიდან კი — საქართველოს სახელმწიფო მუზეუმის უფროსი მეცნიერი თანამშრომელი იყო. ზაფხულობით, შებენიანობათა პერიოდში სხვადასხვა დაწესებულების დავალებით მიემგზავრებოდა საქართველოს სხვადასხვა კუთხეში წერილობითი და ნივთიერი ძეგლების შესაკრებად.

საქართველოს ცენტრარქივი და სიძველეთა დაცვის სამმართველო სისტემატურად აგზავნიდნენ გ. ბოჭორიძეს ქართლის, კახეთის, მესხეთ-ჯავახეთის, რაჭისა და სხვა კუთხეების მატერიალური და წერილობითი ძეგლების გადასარჩენად. მის მიერ აღმოჩენილი და სიძველესაცავებზე გადაცემული იქნა: ნოსტეს ზევით, ტყეში ნათლისმცემლის ეკლესიაში ძველი კანკელის ქვები (18 ც.), შემკული ხატებით, ფრინველთა სახეებით, ჩუქურთმებით; ზოვლეს დასავლეთით ეკლესიაში ქვის კანკელი ხატებით და წარწერით; ზემო ხანდაკის ეკლესიაში კანკელი ჩუქურთმებით; კავთისხევის „კატაულას“ ეკლესიაში (გ. ჩაჩანიძის ჩვენებით) ჯვრის ასამაღლებელი სვეტი, შემკული ხატებით და წარწერებით, სადაც იხსენება გრიგოლ ვიპატოსი; კავთისხევის ზემოთ ქვა, რომელზეც გამოსახულია სასულიერო პირი წარწერით: „ქრისტეფორე რუსთველი“; მეჯვრისხევში X—XI საუკუნეების ქვაზე ნაწერი სიგელი; სურამის ებრაელთა დიდ სალოცავში მიაკვლია ებრაელთა „დაბადებას“, რომელიც უვაროვას შეფასებით „ფრიალ იშვიათი“ ძეგლია. 1925 წელს რაჭიდან ჩამოიტანა ნიკორწმინდის სპილოს ძვალზე ნაკვეთი ხატი ღვთისმშობლის მიძინებისა (XI საუკუნე), ხელნაწერი წიგნები 16 ცალი, ბარაკონის, სორის, ხონჭორის და სხვა ეკლესიებიდან ძვირფასი ხატები და მრავალი ხელნაწერი.

გ. ბოჭორიძის 1925 წლის 8 ივლისის „კომუნისტში“ გამოქვეყნებულ ინფორმაციაში აღნიშნულია: ბოდბის, მარტყოფის, ნინოწმინდის მონასტრებიდან, ხაშმის წმინდა გიორგის ეკლესიიდან, საგარეჯოდან, კარდანახში მცხოვრებ

ილია აფხაზის სახლიდან და სხვა ადგილებიდან მის მიერ ჩამოტანილი იქნა ოქრომკედითა და მარგალიტებით ნაქსოვი ნივთები, ოქროს, ვერცხლის და ძვლის ნაკეთობები, „მადლის ქვა“ დავით გარეჯისა და სხვა.

თუ რამდენი შრომა, წვალება, ხეტიალი, წინააღმდეგობა, შიში, გაჭირვება და დამცირება გადაიტანა გ. ბოჭორიძემ, ამას ნაწილობრივ ვგებულობთ მისი ერთ-ერთი მოხსენებიდან: „მასალის მოგროვება მეტისმეტად დიდი და მძიმე საქმე იყო. სამი წელი (1923—1926 წლები, ვ. გ.) მოგზაურობაში ყოფნა, სამი წელიწადი რევოლუციის ქარცეცხლში ტრიალი, ორ-სამ თვეობით გარემბრობა (გარეთ ყოფნა), ზამთრის სიცივე და ზაფხულის სიცხე, დღეში 17-18 საათი მუშაობა, 9—10-ჯერ სიცოცხლის საფრთხის თავიდან აცილება და მრავალი სხვა, ყველა ეს ძაღლონისა და ნებისყოფის უდიდეს, უაღრეს დაჭიმვას მოითხოვდა და მიუხედავად ამისა, ყველა სიმძიმე დაძლეულ იქნა და საქმეც მთლიანად იქნა შესრულებული“ (საქართველოს სსრ ორცხა, ფონდო 338, საქ 98, ფურც. 69).

ზოგჯერ ერთსა და იმავე ადგილზე რამდენიმეჯერ უხდებოდა მისვლა. ხშირად ისეთ პირებთანაც ჰქონდა ურთიერთობა, რომ მათზე არ სკრიდა არც მისი „მანდატი“, არც მოლაპარაკება, არც ფული.

გ. ბოჭორიძე საქართველოს საისტორიო და საეთნოგრაფიო საზოგადოების თხოვნით შევბუღებას იღებს და მიემგზავრება საქართველოს სხვადასხვა მხარეში, მინდობილი აქვს შეაგროვოს ადგილზე სათანადო მასალები კერძო პირებისაგანაც. 1928 წელს არქეოგრაფიული მიზნით შემოიარა საინგლოც-ზაქათალის, ნუხისა და გეოგჩაის მახრები, მოიპოვა ისტორიისათვის მეტად საინტერესო მასალები.

გ. ბოჭორიძეს 1929 წელს მოუვლია ქართლში კავთურისა და ქსნის ხეობები და შეუტროვებია მდიდარი მასალა, რომელიც აშუქებს საქართველოს XIV—XIX სს. ისტორიის სხვადასხვა საკითხს, ხოლო თბილისში ჩამოსვლისას მოუწახლეობია ლევან მაჩაბელი, რომელსაც გადაუტია სამაჩაბლოს ისტორიის ამსახველი დოკუმენტები. მათ შორის: ნასყიდობის წიგნი მიცემული ბ. ახალკაციშვილის მიერ ფ. მაჩაბლისადმი (XVIII ს.); წყალობის წიგნი, მიცემული ბაქარ მეფის მიერ ალხაზ მაჩაბლისადმი (1716 წ.), ნასყიდობის წიგნი, მიცემული ქ. მაჩაბელის მიერ იმავე პირისადმი (1686 წ.), არზა ოქმით, მიცემული დ. მაჩაბელის მიერ ირაკლი მეორისადმი (1782 წ.) და ა. შ.

მოგზაურობის შედეგებზე ნათლად მეტყველებს კავთურისა და ქსნის ხეობებში, ზემოხსენებულის გარდა, მოძიებული სხვა მასალებიც:

—სოფელ ოღლეთში — იესე ოსეშვილის თავგადასავალი, 200 გვერდი; წყალობის წიგნი დ. გიუნაშვილისადმი 1809 წ., სოფელ ჩოჩეთში — წყალობის წიგნი მალალაძისა ადამიშვილებისადმი, 1712 წ., მალალაძეთადმი, 1690 წ., ნასყიდობის წიგნი შანშე ჩოლოყაშვილის მიერ მალალაძეთადმი, 1728 წ., წყალობის წიგნი მიცემული მფეთა-მეფე ალექსანდრეს მიერ მალალაძე აბილბარ დიმიტრისადმი, 1391 წ. სოფელ მეტეხში — წამება წმინდა გიორგისა ლექსად, საღვთო ისტორია, ბარამიანი და სხვ., სამთავროს წიგნი, ლოცვანი, მცირე ზომის, XVIII ს., განაჩენი მდივანბეგისა თუხარელთა საქმეზე, XVIII ს. ხელთ ნაქარგები 7 ცალი; ს. ოძირში — „ბეჟანიანი“ ლექსად.

თბილისის ლომბარდში გ. ბოჭორიძეს შეუსწავლია იქ დაგირავებული ძველი ხელნაწერებისა და სხვა ისტორიული ნივთების მდგომარეობა. შეუმოწმებია და აღუწერია თბილისის 30-ზე მეტი ეკლესია-სამლოცველოებში დაცული

არქივები, წიგნსაცავები, ისტორიული ღირებულების მასალები (იქვე, ფონდი 335, საქმე 33, ფურც. 122—123; 143—148). 1923 წლის 31 დეკემბრის მანდატში ვკითხულობთ: „მიეცა ეს საარქივოგრაფიო განყოფილების გამგეს გ. ბოჭორიძეს მასზედ, რომ მას დაჯალბებული აქვს მთავარი საარქივო სამმართველოსაგან დათვალეროს და ცნობაში მოიყვანოს ქალაქ თბილისის ყველა ცკლესიების და სამლოცველოების არქივები“.

გ. ბოჭორიძე მოპოვებულ ნივთებს, დოკუმენტებს და წიგნებს, რომლებიც ამჟამად ანშვენებს საქართველოს სიძველეთსაცავებსა და ბიბლიოთეკებს, თვითონვე აღრიცხავდა — „ცნობაში მოჰყავდა“. ამაზე მიუთითებს ამონაწერი 1923 წლის 20 თებერვლის „ოქმიდან“: „... ყოფილ მეფის ნაცვლის თანაშემწის პეტერსონის წიგნების აღსაწერად შემდგარმა კომისიამ გ. ბოჭორიძის ხელმძღვანელობით, ი. ციციშვილისა და ა. გორალევიჩის მონაწილეობით გახსნა წიგნიანი ყუთები და სათითაოდ აღწერა იგი“ (დასახ. ფონდი, საქ. 32, ფურ. 70).

გ. ბოჭორიძე იყო საქართველოს საისტორიო — საეთნოგრაფიო მუზეუმისა და უნივერსიტეტის სიძველეთსაცავში დაცული ძველი საბუთებისა და ხელნაწერი წიგნების აღსაწიხავი კომისიის თავმჯდომარეც (საქ. 98, ფურც. 48). როგორც წესი, შეგროვილ და აღწერილ საგანძურს დანიშნულებისამებრ აბარებდა სხვადასხვა დაწესებულებას. აი, რას სწერს იგი: „1923 წლიდან დღევანდლამდე აღვრიცხე 900-ზე მეტი ისტორიულ-მონუმენტური ძეგლი, მოვაგროვე 2,260-ზე მეტი ისტორიული ნივთი, 540 ხელნაწერი წიგნი, 200-ზე მეტი ძველი სტამბის წიგნი, 28 წარწერიან-ქანდაკებიანი ქვა (მათგან 13 თბილისსა და ქუთაისის იქნა ჩამოტანილი, ზოლო 15 სამცხის ცენტრალურ ადგილებში იქნა დაბინავებული), 3,550 სიველ-გუჯარი და სხვა ძველი საბუთი, 10 ტილოზე ნახატი საერო სურათი, სამი კოლექცია ფულებსა, ორი კოლექცია არქეოლოგიური ნივთებისა და სხვა. მოგროვილი ნივთები გადაეცემა შემდეგ დაწესებულებათ: ყოფილ უნივერსიტეტთან არსებულ ძველი ქართული ხელოვნების მუზეუმს — ისტორიული ნივთები 1. 496 ერთეული, წარწერიანი ქანდაკებიანი ქვები — 8; უნივერსიტეტის სიძველეთსაცავს ხელნაწერი წიგნები — 38, მისსავე სანუმიზმატიკო კაბინეტს ორი კოლექცია ფულებსა, საქართველოს საისტორიო-საეთნოგრაფიო მუზეუმს — არქეოლოგიურ-ეთნოგრაფიული ნივთები 72 ნომერი, ხელნაწერი წიგნები — 27, არქეოლოგიური ნივთების კოლექცია (ფულები) — 1; საქართველოს ცენტრალურ არქივს — სიველ-გუჯარი და სხვა ძველი საბუთი — 3 450, ხელნაწერი წიგნები — 223; ძველი სტამბის წიგნები — 200; საქართველოს მუზეუმს არქეოლოგიურ ეთნოგრაფიული ნივთები — 10; არქეოლოგიური კოლექცია — 1, წარწერიანი ქვა — 2; საქართველოს ეროვნულ გალერეას სურათი — 10, ქუთაისის საისტორიო-საეთნოგრაფიო მუზეუმს — ისტორიული ნივთები — 682, ხელნაწერი წიგნები — 252, სიველ-გუჯარი და სხვა საბუთი — 100, წარწერიანი ქვა — 3 და სხვა.“ (ცსსა, ფონდი 1753, აღწ. 1, საქ. 2, გვ. 5).

აი, ერთი ამონაწერიც თბილისის უნივერსიტეტის „შრომებიდან“: საქართველოს ცენტრალური არქივის თანამშრომლებმა გიორგი ბოჭორიძემ კახეთიდან ჩამოიტანა და თბილისის უნივერსიტეტის ნუმიზმატიკის კაბინეტს ჩააბარა სპილენძის ფულების დიდი კოლექცია, წონით 23 გირვანქა. ეს განძი მისთვის გადაუცია გურჯაანის სასამართლოს თავმჯდომარეს ილია მხეიძეს. მას ეს ფულების გროვა ჩამოუერთმევია გურჯაანის რეინიგზის სადგურზე ორი თე-

ლაველი მექვაბისათვის. ამათ — კი ეს განძი თავიანთი მხრივ უყიდიათ ადგილობრივი ლეკი მკალავისაგან...

შემოწმებით გამოირკვა, რომ ეს განძი წარმოადგენს 1200 წელს თამარის მიერ გამოცემულ ფულის ნიშნებს, რომლებსაც აწმვენებს არაბულ-ენოვანი წარწერა:

**„დედოფალი დედოფალთა  
შვენება ქვეყნისა და სარწმუნოებისა.**

**თამარ, ასული გიორგისა,**

**მესიის თავყანისმცემლისა“ [(ოსუ შრომები, 1936 წ.,**

**№ 1, პირველი სერია, გვ. 281—299).**

როგორც ცენტრალური არქივის ძველი საბუთების განყოფილების გამგე, არქივარიუსი გ. ბოჭორიძე, მისთვის ჩვეული პასუხისმგებლობით, მუშაობდა როგორც მემატრიანე და მკვლევარი, თვითონვე ამუშავებოდა როგორც დაწესებულება — ორგანიზაციებიდან, ისე პირადი მფლობელებისაგან მიღებულ დოკუმენტებს. საქართველოს ცენტრალური არქივის ორგანიზაციისა და დაფუძნების პერიოდში უშუალოდ მან მოაგვარა მეფის ნაცვლის კანცელარიის (ნაწილი), თბილისის გაუქმებული ბანკების, სერთო კავშირის, კავკასიის სამოსწავლო ოლქის მზრუნველის, საქართველოს ქალაქთა კავშირის, რუსეთის ეროვნული საბჭოს, მენშევიკების მთავრობის არქივის, სინოდის კანტორის, ეგზარქოსის კანცელარიის, ქრისტიანობის აღმდგენელი საზოგადოებისა და სხვა დაწესებულებათა (სულ 23) არქივების ადგილიდან გადმოტანის, წესრიგზე მოყვანისა და ცენტრალურ არქივში დაბინავების საქმე. თუ რა მოცულობის სამუშაოა შესრულებული, აღენიშნავთ მხოლოდ, რომ ფონდების საერთო მოცულობა ასიათასობით საარქივო ერთეულს (საქმეს) შეადგენს.

ასევე გ. ბოჭორიძის სახელთან არის დაცვაშირებული რუსეთის სხვადასხვა ადგილიდან თბილისის რკინიგზის სადგურზე ჩამოტანილი არქივების ვაგონებიდან გადმოტვირთვა და მათი ცენტრალურ არქივში გადატანა-დაბინავება. სამუშაოს მოცულობის წარმოსადგენად აღენიშნავთ, რომ კრასნოდარიდან ჩამოღდა 4 ვაგონი, სტავროპოლიდან — 7, ვლადიკავკაზიდან — 1. „ძალიან ხშირად, — წერს გ. ბოჭორიძე — ყოველივე მძიმე სამუშაო ჩვენი ხელით კეთდებოდა, რადგან ფული იმდენი არ იყო, რომ ყოველთვის მუშა გვექირავებინა“ (ფონდი № 335, აღ. 9, საქ. 98, ფურც. 64—68). იგულისხმება, რომ ამ პროცესს მოსდევდა ძნელი სამუშაო — აღრიცხვა-დამუშავება და სათანადო ადგილზე დაბინავება. და კიდევ რამდენი ერთდროული დავალება არქივის დირექციისაგან სხვადასხვა ორგანიზაციის არქივების ადგილზე შესამოწმებლად და მათ მუშაობათვის კონსულტაციების გასაწევად.

გ. ბოჭორიძე დიდი ყურადღებით იკვლევდა რუსეთში გატანილ ფონდების მდგომარეობასაც. ერთ-ერთ თავის მოხსენებაში (დასახ. ფ., საქ. № 34, ფურც. 129) წერს: „...ვინახულე სტავროპოლის ყოფილ ვიცე-კონსულის მიხეილ ზაქაიძის ძმა ალექსანდრე, რომ შემეტყო რაიმე ამბავი ჩრდილოეთ კავკასიაში დაღუპულ ქართულ საბუთთა შესახებ. ამ პირმა გადამოცა ზოგიერთი საყურადღებო ცნობა“ (შემდეგ ჩამოთვლილი ფაქტები).

აღსანიშნავია ისიც, რომ აღრე 1912—1917 წლებში სოფ. კაპრეთში მოღვაწეობის დროს, მან ვახსნა ორი სკოლა, კოოპერატივი, ბანკი. სოფლის ნიუთიერად ასამღლებლად იმდენი ეცადა, რომ ბაზრობა დასწესებინა და რკინის

გზის სოფლის ბოლოზე გაამართენა ბაქანი. კაჭრეთში ყოფნისას ააშენა სასოფლო სახლიც მოზრდილ მოსახლეობაში სწავლა-განათლების შესატანად.

რაც შეეხება გიორგი ბოჭორიძეს, როგორც მეცნიერს, მკვლევარს, მან ძვირფასი მასალები დააგვიტოვა „ნარკვევების“ სახით. ამთავან აღსანიშნავია: „გურიის საბუთები“ (1572—1815 წლები); საქართველოს სხვადასხვა კუთხის ძეგლების სიები, თბილისის, ქართლის, კახეთის, იმერეთის, რაჭა-ლეჩხუმის, სამეგრელოს, საინგილოს ისტორიული ძეგლები (ეკლესია-მონასტრები) და მათში დაცული ნივთებისა და წიგნების აღწერილობანი; იოანე იაღლეზიძის ბიოგრაფიული ნარკვევი (საქართველოს სსრ მეცნიერებათა აკადემიის კ. კეკელიძის სახელობის ხელნაწერთა ინსტიტუტი, გ. ბოჭორიძის ფონდი, საქ. 43).

განსკუთრებით საყურადღებოა „ნარკვევი მთათუშეთის შესახებ“. ჯერ ერთი ეს შრომა დაიწერა აკად. ი. ჯავახიშვილის ხელმძღვანელობით, მის მიერ შედგენილი გემის მიხედვით, მეორე, აქ გადმოცემულია მთათუშეთის ისტორიის, ცხოვრების, მშენებლობის, სოფლის მეურნეობის, ხელსაქმიანობის, სამეურნეო იარაღის, სოჯახო ინვენტარის, ხალხის ადათ-ჩვეულების, ზეპირსიტყვიერების, დღესასწაულების, სალოცავებისა და სხვათა უძვირფასესი და უნიკალური მასალები. თუ ვაფიქვართავისწინებთ იმასაც, რომ ძველად არსებული სოფლების უმეტესობა, სადაც შეგროვდა ეს მასალები, დღეს არ არსებობს, მაშინ კიდევ უფრო გასაგები იქნება ამ ნაშრომის მნიშვნელობა. იგი, სამწუხაროდ ჯერ არ არის გამოქვეყნებული (შავი პირი დაცულია მის პირად ფონდში, რომელიც ინახება საქართველოს სსრ ცენტრალურ სახელმწიფო საისტორიო არქივში 1763 ნომრით).

გ. ბოჭორიძემ სახელმწიფო მუზეუმში ნუშაობისას — 1932—1933 წლებში შეისწავლა მესხეთ-ჯავახეთის ისტორიული ძეგლები. აი, რას გვაუწყებს მისი საანგარიშო მოხსენება ამ ნარკვევის ირგვლივ (მითითებული პირადი არქივი, საქ. 100, გვ. 1—74): „მესხეთ-ჯავახეთში ჩემი მუშაობა სხვადასხვაგვარი იყო, სახელდობრ: 1. დათვალიერება, შესწავლა და აღწერა ძეგლისა, უმთავრესად მისი წარწერებისა. 2. ფოტოგრაფიული სურათის გადაღება. 3. შეკვრება ნახუშტისა და სხვა მკვლევართა ცნობებისა. 4. მოგროვება დაცვის მიზნით ისტორიული ქვები, იმავე მიზნით, — 5. ხელნაწერი წიგნებისა და ძველი საბუთებისა. 6. სიძველეთა დაცვის მოწყობა და სხვა“. გ. ბოჭორიძე შემდეგ ეხება მის მიერ დათვალიერებულ საკულტო, სამხედრო, სამოქალაქო, მიწისქვეშა და კლდეში ნაგებ ძეგლებს. ორი ზაფხულის პერიოდში აღწერა 340-ზე მეტი ძეგლი. ეს გულისხმობდა აზომვას, „გემეების“ ჩანახაზებს, მათში დაცული ნივთების, თუ ხელნაწერების ფქსირებას, წარწერების გადმოღებას, წაკითხვას, დათარიღებას, არსებულ წყაროებთან შედარებას, რომელთა წამოღება შეუძლებელი იყო, ადგილზე ჩაბარება — დაბინავებას და ყოველივე ამაზე იქაც და თბილისშიც სათანადო დოკუმენტაციის გაფორმებას (აქტები, ოქმები, მოხსენებითი ბარათები).

ერთი სიტყვით, როცა გ. ბოჭორიძის მუშაობას ეცნობი, დაუჭერებლადაც გეჩვენება როგორ შეძლო ერთმა კაცმა მოკლე დროში ამდენის გაკეთება. მისი ხელით გადმოღებული ბევრი წარწერა დღეს ერთადერთი წყაროა, ბევრიც დაიკარგა და უფრო მეტი განადგურდა. წინასწარ ერთის თქმაც შეიძლება: მ. ბოჭორიძის შემდეგ (კახეთზე იქნება, ქართლზე, რაჭა-ლეჩხუმზე, მესხეთ-ჯავახეთზე, თუ საქართველოს რომელიმე სხვა კუთხეზე) ისტორიულ-ეთნოგრა-

ფიულ საკითხებზე დაწერილი ნაშრომები სრული არ იქნება. თუ არ გამოვიყენებთ ამ დიდებული მკვლევარის მოძიებულ და შეგროვილ მასალებს.

მუხტუმის ხელნაწერი კოლექციის მკვლეის გ. ბოჭორიძის ერთ-ერთი უკანასკნელი 1936 წლის 18 თებერვლის წერილში (ინახება შვილიშვილის — თამაზის ოჯახში) ხაზგასმით აღნიშნულია მის მიერ მოპოვებული უმნიშვნელოვანესი ძეგლები. იგი წერს: „მოგროვილ ნივთებში მრავალია... უნიკალურიც. აღნიშნავ რამდენიმეს, — ქედვითი ხელოვნების ძეგლებიდან: 1. გომის თასი ვერცხლისა, ჩვენი ერის წინა ხანისა. 2. ვარდან ვარდანისძის ნივთი ოქროსი, XII საუკუნე. ეპიგრაფიული ძეგლებიდან: 1. რაჭის წარწერა V ს. 2. სამცხის წარწერა VI ს. ხელნაწერი წიგნებიდან: 1. თაბორის ოთხთავი VI ს. 2. ქვემო-ბარის ოთხთავი, XI ს. სიგელ გუჯრებიდან: 1. ხელწერილი რამინ და გიორგისა, 923—926 წწ. 2. სამამულო წიგნი ზაზი და თოთისა, XI ს. ნუმისმატიკური ძეგლებიდან: 1. აღის კოლექცია XI ს. 2. ვეჯინის კოლექცია (1 ფუთი და 13 გირგ.), XII ს. 3. მასს კოლექცია (ერთი კოჭობი) XIV ს. და სხვ.“

ამ ფაქტზე იმიტომ გავამახვილეთ ყურადღება, რომ გვეთქვა: სხვა რომ არაფერი გაეკეთებინა გ. ბოჭორიძეს, ესეც საყმარსი იქნებოდა მისი ხსოვნის უკვდავსაყოფად.

საქართველოს სხვადასხვა კუთხეში, ზოგჯერ მიუვალ ადგილას გ. ბოჭორიძის მიერ მოძიებული მასალები — ხელოვნებისა და ისტორიის ნივთები და ნაწერები, უმეტესწილად ვაი-ვაგლახით, ზურგით, ცხენით, ურმით ჩამოტანილი, სათანადო აქტებით ჩაბარებული აქვთ გ. ჩუბინაშვილს, დ. შევარდნაძეს, მ. ჯანაშვილს, შ. ამირხანაშვილს, ა. აფაქიძეს და სხვ. პირებს.

გ. ბოჭორიძის გამოქვეყნებულ ნაშრომთა (ძირითადად საყურნალო პუბლიკაციები) გაცნობისას, გეაკვირვებს მაღალი მეცნიერული დონე, რომელიც დღესაც ნიმუშად გამოდგება დოკუმენტების გამოცემის ფვალსაზრისით („ფურცელაანთებული ქრონიკა“, „ორი ფიქალწერილი“, „რაჭის ისტორიული ძეგლები“, „ანდერძი პაპუა მაღალაძისა“ და ა. შ.). მისი როგორც მკვლევარის ავტორიტეტზე მიუთითებს ივანე ჯავახიშვილის მიერ დავალებული და მისგანვე მოწონებული ქართული წყაროთმცოდნეობისათვის ესოდენ საჭირო მეთოდური სახელმძღვანელოს — „საბუთების გამოცემის წესის“ შედგენა. ეს ნაშრომი, ძირითად სახელმძღვანელოდ იქცა შემდგომდროინდელ ქართულ ისტორიოგრაფიაში.

როცა საბუთების გამოცემის ბოჭორიძისეული წესი განუხილავს ივ. ჯავახიშვილს, 40 პარაგრაფისაგან (მუხლსაგან) შემდგარ სახელმძღვანელოში, მხოლოდ რამდენიმე შენიშვნა მიუწერია და ისიც თითქმის ყველა დადებითი. მოგვაქვს „შენიშვნების“ პუბლიკაცია:

პარაგრაფი 15. გ. ბოჭორიძე წერს: „დაზიანებული აღუდგენელი ადგილები აღნიშნული იქნება ტექსტში იმ რაოდენობის წერტილებით, რამდენი ასონიშანიც დაკლებულია ვარაუდით ტექსტში“. ივ. ჯავახიშვილი შენიშნავს: „უნდა დაუზიანებელი სტრიქონის და ზედ დატეხული ასოების რაოდენობის მიხედვით გამოირკვეს გაზომით, რამდენი ასო რა მანძილზე ეტევა და ამისდამიხედვით განისაზღვროს დაზიანებული ადგილის დანაკლისი ტექსტის სავარაუდოდ ასოთა რიცხვი“. პარაგრაფი 17. — „ასონაკლებ ძეგლებში უნდა დაემატოს დაკლებული ასოები, რომელიც აიწყობა ტექსტიდან განსხვავებულ



ასობით“ (მაგ. შავაღ). შენიშვნა: „წერილი ანუ განსხვავებული შრიფტით ასეთი აწყობა სწორია“. პარაგრაფი 19. „ტექსტში ვადაბმით დაწერილი სიტყვები უნდა განცალკევებული იქნეს. მაგ., დამას — და მას; დასე — და ასე; დამ — და ამ და სხვა. შენიშვნა: „ეს შესაძლებელია მხოლოდ XV—XVI ს-ითგან მოყოლებული იქმნეს წესად მიღებული, მაგრამ აქაც შენიშვნაში უნდა დედნის მართლწერა აღინიშნოს“ პარაგრაფი 20, „იმ საბუთებში, რომელთაც თავში, მიმართვის შემდეგ ცარიელი ადგილები აქვთ დატოვებული, მომდევნო სიტყვები ახალი სტრიქონიდან უნდა აიწყოს... შენიშვნა: „შესაძლებელია ისევე დაიბეჭდოს როგორც დედანშია“. პარაგრაფი 25. „განკვეთილობის ნიშანი უნდა გამოტოვებული იქნეს, სამაგიეროდ, ხმარებულ იქნეს სასვენი ნიშანი“. შენიშვნა: „განკვეთილების ნიშნების სისტემის შესავალში აღნიშნით“. პარაგრაფი 27. „ბეჭდებისათვის ან კლიშეები უნდა გაკეთდეს და ისე დაიბეჭდოს, თუ არადა, მთელი ბეჭედი... შენიშვნა: „კლიშეების გაკეთება ძნელია, აღწერილობა კი საჭიროა“. პარაგრაფი 37. „თარიღი რთულ საბუთებში აღებული უნდა იქნეს მთავარი საბუთისა, მაგ., არის არზა ოქმით. თარიღი აიღება არზისა, ხოლო თუ არზას არა აქვს თარიღი, მაშინ ოქმისა“. შენიშვნა: ოქმის თარიღი განსაკუთრებით უნდა აღინიშნოს“ (ცსსა, 1753, საქ 142, ფურც. 2—11).

ინშობლიური კულტურის უკვდავებისათვის გულანთებული და თავდადებული ბოკორიძის საკვირველი ღვაწლი სამარადქამოდ დარჩება ქართულ ისტორიოგრაფიაში.

პახტანა გურგენიძე

პ. ჩარკვიანი, განცდილი და ნააზრები,

წიგნი პირველი, თბ., 1985

სოციალიზმის სრულყოფის პერიოდში საზოგადოების, განსაკუთრებით ახალგაზრდობის კომუნისტური აღზრდისათვის დიდი მნიშვნელობა აქვს პარტიისა და სახელმწიფოს გამოჩენილ მოღვაწეთა მოგონებებს.

თანამედროვე პირობებში, როდესაც საბჭოთა საზოგადოება ახალ ამოცანებს წყვეტს სკვპ XXVII ყრილობის ისტორიული გადაწყვეტილებების წარმატებით შესასრულებლად, კიდევ უფრო იზრდება ინტერესი მემუარული ლიტერატურისადმი, განსაკუთრებით ისეთებისადმი, როგორც არის ახლახან გამოცემული წიგნები: ი. ლოლაშვილი — „ოცი წელი გიორგი ლეონიძესთან“, ა. ბარამიძე — „ახლო წარსულიდან“, ნ. ნიკოლაძე — „მოგონებები“, ს. დურმიშიძე — „ზოგი რამ წარსულიდან“ ქ. ჯავახიშვილი — „მიხელო ჯავახიშვილი“ და სხვ.

ამ მოგონებათა შორის ერთ-ერთი მნიშვნელოვანი ადგილი უჭირავს საქართველოს კომპარტიის ცენტრალური კომიტეტის პირველ მდივნად ხანგრძლივ და მეტად საპასუხისმგებლო პერიოდში მოღვაწე პ. ჩარკვიანის მოგონებებს<sup>1</sup>. ამ მოგონებების ავტორი მარტო მეზსიერებას კი არა, საარქივო დოკუმენტებისა და მასალების საფუძველზე შესწავლას იმყარება და ფრიალ საინტერესოდ აშუქებს ისტორიულ ფაქტებსა და მოვლენებს.

„ღიაღი სკოლა“. ამ სათაურით იწყება პ. ჩარკვიანის მოგონებების ძირითადი ნაწილი. მართლაც, უდიდესი სკოლა იყო კომუნისტებისა და მთელი საბჭოთა ხალხისათვის სოციალისტური საზოგადოების გამარჯვებისა და განმტკიცების, ქვეყნის თავდაცვის გაძლიერების პერიოდი. ასეთ პირობებში გაიზარდა პარტიის ხელმძღვანელი როლი. გამარჯვებული სოციალიზმის კონსტრუქციის მიღება და საარჩევნო სისტემის შემდგომი დემოკრატიზაცია ნიშნავდა მოზრუნებას ჩვენი ქვეყნის ცხოვრებაში. ახალმა ვითარებამ მოითხოვა ახალი მიდგომა პარტიული, სახელმწიფო და საზოგადოებრივი ცხოვრებისადმი, მასებში

ორგანიზატორული და იდეოლოგიური მუშაობის გაუმჯობესება. პარტიამ კურსი აიღო შინაპარტიული დემოკრატიის გაფართოებისა და მთელი სოციალისტური დემოკრატიზმის ყოველმხრივი განვითარებისაკენ. ამავე დროს ახლოვდებოდა მეორე მსოფლიო ომი.

სწორედ ასეთ რთულ ვითარებაში აირჩიეს პ. ჩარკვიანი საქართველოს კომპარტიის ცენტრალური კომიტეტის პირველ მდივნად და უნდა ითქვას, რომ მან გაამართლა ეს დიდი ნიშნავი ცენტრალური კომიტეტის ბიუროს, განახლებული სამდივნოს და მთელი რესპუბლიკის მშრომელების მტკიცე მხარდაჭერით.

საქართველოს კპ (ბ) ცენტრალური კომიტეტის მამინდელი ბიუროს წევრებიდან კანდიდატად ჩარკვიანი მაღალ შეფასებას აძლევს ძველ ბოლშევიკებს ფილიპე მახარაძესა და გიორგი სტურუას, რესპუბლიკის სახკომბაბჭოს თავმჯდომარეს, უთლიან ნიჭიერ და უნარიან მოღვაწეს ვალერიან ბაქრაძეს, ცპ-ის მეორე მდივანს კალისტრატე შეროზიასა და მესამე მდივანს მაკარ ჯაშს, ალექსანდრე თოფურაძეს, სერგო იშხანოვს, ილია თავაძეს, ვაგან გრიგორიანს და სხვებს.

საქართველოს კომპარტიის ხელმძღვანელობაში კ. ჩარკვიანის მუშაობა მთლიანად ი. ბ. სტალინის მოღვაწეობის უკანასკნელ პერიოდს დაემთხვა და უნდა ითქვას, რომ სტალინთან შეხვედრებსა და საქმიან ურთიერთობას ჩარკვიანი მისთვის ჩვეული დამაჯერებელი ობიექტურობით გადმოგვცემს, რაც მისი წიგნის ერთ-ერთი უღვაწე ღირსებაა.

წიგნში ჯეროვანი ადგილი აქვს დათმობილი ქვეყნის სოციალისტური ინდუსტრიალიზაციის კურსის განხორციელებას საქართველოში, თბილისის საავიაციო ქარხნის მშენებლობის, რუსთავეის ამიერკავკასიის მეტალურგიული კომბინარის აგებისა და მასთან დაკავშირებული საწარმოების გაფართოების ღონისძიებებს. ხანგრძლივი სჯა-ბაასის პროცესში, როცა წყდებოდა თბილისის ახლოს დიდი მეტალურგიული საწარმოსათვის ადგილის შერჩევის საკითხი, ნ. ვოზნესენსკის ძალიან მოწონებია მშენებლობის ადგილის სახელწოდება „რუსთავი“. „რუსთაველი — რუსთავი“, — რამდენიმეჯერ გაიმეორა მან, — როცა ქალაქი

<sup>1</sup> პ. ჩარკვიანი განცდილი და ნააზრები, წიგნი პირველი. თბ., 1985 (ციტატების გვერდებს მივუთითებთ ტექსტში.

აშენდება, საუცხოო სახელწოდებას მიიღებს“ (343).

მაშინდელ ენერგიულ მშენებელთაგან ქ. ჩარკვიანი გულთბილად იხსენებს „ბილ-მშენის“ მმართველს — უნარიან ხელმძღვანელს ქ. მორეტს, ბუნებრივი ნიჭითა და ალღოთი აღჭურვილ ვ. სალაძეს, საქმის მკოდნე ინჟინერ ქალს თ. ქუთათელაძეს და სხვებს.

რამდენიმე საგულისხმო მოგონებით ხასიათდება მ. კალინინის სტუმრობა, საქართველოს სსრ მეცნიერებათა აკადემიის შექმნა, შესანიშნავი ფილმის „გოგორგი სააკაძის“ სცენარა, მ. ჭიათურელის შეხვედრები ი. სტალინთან და სხვ.

1940 წელს საქართველოში მ. კალინინის ჩამოსვლასთან დაკავშირებით ქ. ჩარკვიანი წერს, რომ გაგვირგებლათ ამ გულახდილი და თავმდაბალი ადამიანის, ყოფილი შუშის მრავალმხრივი განსწავლულობა და მალაი ინტელექტი, ისტორიის, მხატვრული ლიტერატურისა და მუსიკის ცოდნა. „აღარას ვიტყვი მარქსისტულ-ლენინურ მოძღვრებაზე, რომელიც მას ხანგრძლივი მეცადინეობითა და რევიოლუციური პრქტიკით შეესისხლობოცებინა. მ. კალინინი უღერხლად ნათელი და სადა სტალინი წერდა და ლაპარაკობდა... ქართული სუფრა და მისი წესები მან კარგად იცოდა... რასაც გადავიღებ კიდევაც უნდა შეეკამო, დატოვება არ შემოიძლია, საქმლის ტყუილად გაფუჭებას ვერ ვურიგებდით, — იტყოდა ხოლმე კერძის დაძაღებისას... ამიტომაც საჭირო თითოეულმა საბჭოთა ახალგაზრდამ ფიზიკური შრომის სკოლაც ნამდვილად და საფუძვლიანად განვლოს. როცა თვითონ იწუნეს, მექანზაიის პირობებშიც რა ოფლის ღვრას მოითხოვს პურის, ხორცის, რძის პროდუქტების, საერთოდ ყოველგვარი მატერიალური დოვლათის შექმნა, იგი მას უფრო გაუფრთხილდება“ (136—137).

ქ. ჩარკვიანის მოგონებიდან, რომელიც სარქივო მასალებით არის გამაგრებული, კარგად ჩანს, რომ უკრაინაში, ბელორუსიასა და ლიტვაში მეცნიერებათა აკადემიების შექმნის შემდეგ საქართველოს კომპარტიის ცენტრალური კომიტეტის დიდი ზრუნვითა და საბჭოთა მთავრობის დახმარებით 1941 წლის 26 თებერვალს, საბჭოთა საქართველოს 21-ე წლის პირველ დღეს საბოლოოდ გაფორმდა საქართველოს სსრ მეცნიერებათა აკადემიის დაარსება. მისი პირველი ნამდვილი, დამაარსებლები იყვნენ: ნ. მუსხელიშვილი (აკადემიის პრეზიდენტი), ს. ჯანაშია (ვიცეპრეზიდენტი),

ი. ბერიტაშვილი, გ. ახვლედიანი, ა. შანიძე, ს. კეკელიძე, ა. ჯანელიძე, ა. თვალჭრელიძე, გ. ჩუბინაშვილი, დ. უზნაძე, ნ. კეცხოველი, ა. ჩიქობავა, ქ. ზაგრაივი, ტ. კვარაცხელია, ფ. ზაიცივი და გ. ხაჭაპურიძე.

წიგნის მოცულობის ნახევარზე მნიშვნელოვნად მეტი დიდი სამამულო ომის პერიოდს უჭირავს და ეს საესეებით გასაგებია. ომი უღიდესი, უშიშესი და მრავალმხრივი გამოცდა იყო. მთელ საბჭოთა კავშირთან ერთად ეს უშკაცრევი გამოცდა საქართველომ ბრწყინვალედ ჩააბარა, რაც განაპირობა რესპუბლიკის პარტიული, საბჭოთა, სამეურნეო ორგანოების, ყველა ჩვენი მეომრისა და მშრომლის უმაგალითო გმირობა.

ქ. ჩარკვიანი ღირსეულ შეფასებას აძლევს და საესეებით სამართლიანად დიდი სამამულო ომის დაწყებისას ამიერკავკასიის სამხედრო ოლქის შტაბის უფროსად და სარდლის პირველ მოადგილედ მყოფ გენერალ-მაიორს, განათლებულ, მაღალი ადამიანური თვისებებით დაჯილდოებულ და შრომის მოყვარე თ. ტოლბუხინს, რომლის სამხედრო კომპეტენტურობის, ერუდიციისა და არმიისადმი ნიჭიერი ხელმძღვანელობის დამადასტურებელი ამ სტრატეგის ავტორიც არის. სტალინგრადში გმირული ბრძოლის დროს თ. ტოლბუხინი ჩვენს — 57-ე არმიის სარდლობდა და ხშირად მსმენია „მარშალმა ვასილევსკიმ მას „ყოჩაღი თედორე“ უწოდო. სტალინგრადში მტრის განადგურების შემდეგ გენერალი ტოლბუხინი სტალინმა ფრონტის სარდლად დააწინაურა და ჩვენს სიხარულს სახლავარი არ ჰქონდა.

დიდი სამამულო ომის პერიოდში მოქმედი საქართველოს ალკე ცენტრალური კომიტეტის მდიენებიდან ქ. ჩარკვიანი ყველაზე მაღალ შეფასებას აძლევს ქალთა შრომის ისეთ კოლორიტულ ფიგურას, როგორიც ნ. ყვანია (318).

ქ. ჩარკვიანის წიგნში კარგად არის გაშუქებული საქართველოს კომპარტიის მოღვაწეობა და მშრომელთა თავდადებული ბრძოლა ფრონტისა და შუგის ერთიანობის უზრუნველსაყოფად, მთელი მუშაობის სამხედრო ყაიდაზე გადაყვანა, ტავანროვიდან თბილისში გადმოტანილი თვითმფრინავების ქარხნის რეკორდულ ვადაში გამართვა, ომისათვის საჭირო დარგების განვითარება, ყველაგან და ყველაღერში მომთხოვენლობის ამაღლება, დისციპლინა და წესრიგის ყოველმხრივ განმტკიცება, მშრომელი ახალგაზრდობის მიერ ფრონტზე წასულთა შეცვლა და მათადმი მამობრივი ზრუნვა და სასტიკი მომჭირნეობა, სიმკაცრე მატერიალური რესურსების ხარჯვაში და ყო-

ველივე ის, რაც ჩვენი გამარჯვების მთავარი პირობა გახდა.

დიდი სამამულო ომის პერიოდში შრომის ფრონტზე უამრავ დამსახურებულთაგან გამოყოფს და ღირსეულ დახსიათებას აძლევს კ. ჩარკვიანი გამომჩინილ სამეურნეო ხელმძღვანელებს, ნიკიერ ორგანიზატორებს: დ. ჭიჭინაძეს, ბ. სარიშვილს, ვ. სალაძეს, გ. ბარძიშვილს, ი. ხვედელიანს და შემდეგ წერს, მეტალურგიული ქარხნის სამშენებლო სამმართველოს უფროსად უნდა შერჩეულიყო კაცი, რომელიც უწყებრივ და სახელმწიფოებრივ ინტერესებს ერთმანეთისაგან გაარჩევდა და რესპუბლიკის სახალხო მეურნეობის საქართვებშიც გარკვეული იქნებოდა. ასეთ კაცად ამირკავკასიის მეტალურგიული ქარხნის მშენებლობის ომამდელი უფროსი ნესტორ გიორგაძე მიმაჩნდაო (348).

აღსანიშნავია, რომ ნ. გიორგაძეს საქართველოს სსრ ვაჭრობის სახალხო კომისარს თანამდებობიდან თვითონ უსურვებია მშენებლობაზე დაბრუნება, რასაც იწონებს კ. ჩარკვიანი და აღნიშნავს: „ჩემს პრაქტიკაში ეს პირველი შემთხვევა იყო, როცა სახალხო კომისარის საჯაროლოდ მშენებლის ტაბურეტზე გადადგომას ითხოვდნენ და ისიც ომის დროს, როდესაც ხელმძღვანელი მუშაკები და მათი ოჯახები, დასამალი არ არის, უკეთ მარაგდებოდნენ, ვიდრე დანარჩენი მოსახლეობა. ამ დღიდან ნ. გიორგაძეს კიდევ უფრო ვაფასებდი, როგორც მუშაკსა და კომუნისტს“ (349).

ნ. გიორგაძემ ყველგან გაამართლა პარტიის ნდობა და ღირსეულადაც დღესაც: სოციალისტური შრომის გმირის წოდება, რამდენიმე ორდენი და მედალი დაიმსახურა, რომ აღარაფერი ვთქვათ საქართველოს სსრ უმაღლესი საბჭოს I—IV მოწვევის დეპუტატად მის არჩევაზე.

საბჭოთა საქართველოდან დიდი სამამულო ომის ფრონტზე წარგზავნილ მხედართუფროსიდან კ. ჩარკვიანი განსაკუთრებით თბილად იხსენიებს, მაღალ შეფასებას აძლევს კ. ლესელიძეს და წერს: „1944 წლის იანვარში მოსკოვში მივლინებისას ი. სტალინთან შესახვედრად აგარააზე მიმიწვიეს. მისაღები დარბაზის კარი შევადე თუ არა, დავინახე, რომ ი. სტალინი მაგიდასთან ნ. ხრუშჩოვი იჯდა. სწორედ ჩემი შესვლისას ხრუშჩოვმა ლესელიძის გვარი ახსენა და დასძინა: — ამ კაცთან მუშაობა ყოველად შეუძლებელია... ჩანდა, რომ ის ლესელიძისადმი კარგად არ იყო განწყობილი... ქართველები მეორე ხარისხიანი ერთ ხართ, — მითხრა ხუმრობით ი. სტალინი, — ერთი მარშალიც არ გყავთ ამ გახურებულ ომში.“

— ჩვენისთანა მარშალი ყველას ჰყავდეს, — მივუხე ხუმრობით... ხრუშჩოვი წარმოგიდგენს ლესელიძეს უმაღლეს წოდებაზე და მეორე მარშალი გვეყოლება.

ი. სტალინი ამ პასუხზე გაელიმა... სამწუხაროა, ამ შემთხვევიდან ერთი თვეც არ იყო გასული კ. ლესელიძე გარდაიცვალა“ (256—257).

კ. ჩარკვიანის ამ მოგონებების დადებით მხარეებზე კიდევ ძალიან ბევრის თქმა შეიძლება, მაგრამ ეს შორს წაგვიყვანს და ჯერჯერობით ამით დავემაყოფილებით. იმეღია ავტორი მალე გაგვახარებს დაპირებული მეორე წიგნით, რომელშიც ეხილავთ თანამედროვე მოღვაწეობისა და მომავალი თაობისათვის საჭირო მოგონებებს. ამასთან კარგი იქნება თუ მასში გათვალისწინებული იქნება პირველი წიგნის ზოგიერთი ნაკლი.

1. დასაზუსტებელია ზოგიერთი ციფრირივი მონაცემები საქართველოდან ფრონტზე მყოფ მეომართა, მათ შორის დაჯილდოებულთა და საბჭოთა კავშირის გმირების შესახებ (გვ. 243);

2. წიგნის 317—318 გვერდებზე საქართველოს სსრ, ავტონომიური რესპუბლიკებისა და ოლქის, საქალაქო და რაიონული მასშტაბის პარტიული და საბჭოთა ორგანოების ხელმძღვანელობიდან გამორჩეულად ჩამოთვლილია 58 კაცი. ბევრ მათგანზე წიგნში არის მოკლე-მული ჭეიროვანი შეფასება და აქ მათი ჩამოთვლა აღარ იყო აუცილებელი. აჯობებდა ჩამოთვლილთაგან დანარჩენ ღირსეულ მუშაკებს და სოციალისტური შრომის გმირებს, მეცნიერებაზე, მწერლებზე და სხვებზე გვეხილა მათთვის დამახასიათებელი დადებითი ან უარყოფითი თითო შტრიხი მაინც, რაც დაგვებმარებოდა ახალგაზრდობის აღზრდაში.

საერთოდ, ეკონომიკის მეცნიერებათა დოქტორის, საქართველოს სსრ მეცნიერების დამსახურებული მოღვაწის, საქართველოს კ. ცენტრალური კომიტეტის წევრის, პროფ. კ. ნ. ჩარკვიანის გამოქვეყნებული წიგნი „განდილი და ნააზრევი“ დამაჯერებელი სიმაართითა და პოლიტიკური სიმახვილით გამანადგურებელ ლახვარს სცემს საბჭოთა საზოგადოების ისტორიის ბურჟუაზიულ დასლიფიკატორებს. ის პირველწყაროს მნიშვნელობისაა და დიდ დახმარებას გაუწევს პარტიულ, საბჭოთა, სამეურნეო და კომკავშირულ კადრებს, ჩვენს მეცნიერებსა და პედაგოგებს, პრესის მუშაკებს, პროპაგანდისტებსა და საკითხით დაინტერესებულ ყველა მკითხველს.

ბრიგოლ ბრიგაძე

КОТОВИЧ В. Г. ПРОБЛЕМЫ КУЛЬТУРНО-ИСТОРИЧЕСКОГО И  
ХОЗЯЙСТВЕННОГО РАЗВИТИЯ НАСЕЛЕНИЯ ДРЕВНЕГО ДАГЕСТАНА.  
М., 1982, 235 с.

Рецензируемая монография принадлежит перу безвременно скончавшегося в 1979 г. известного археолога-кавказоведа В. Г. Котовича. Она является итогом многолетнего изучения автором проблем древней истории и культуры Дагестана, достойно отражая широкий творческий диапазон и высокую эрудицию исследователя, много сил отдавшего делу археологического познания этого интереснейшего края. «Основная цель книги, — справедливо отмечает ответственный редактор К. Х. Кушнарева, — установить подлинное место Дагестана в древнейшей истории Кавказа на базе новейших археологических материалов». Приобретая тем самым счастливое общерегиональное значение, данная работа нуждается в оценке ее основополагающих выводов с учетом последних достижений как северокавказских так и, особенно, закавказских археологов, что мотивируется глубоко своеобразным положением Дагестана, через который издревле проходили пути, ведущие из Закавказья на Северный Кавказ и в степи Восточной Европы.

Содержание труда В. Г. Котовича отличается многоплановостью и насыщенностью спектра рассматриваемых проблем и вопросов. Структура книги оригинальна и нацеливает читателя на ознакомление с узловыми моментами местной истории, поставленными во главу угла исследования. Охватить все его стороны в одной рецензии не представляется возможным. Поэтому остановимся на наиболее важных, по нашему пониманию, аспектах работы.

К числу таковых прежде всего принадлежит авторская трактовка периодизации и хронологии памятников поздней бронзы — раннего железа Северо-Восточного Кавказа, служащая В. Г. Котовичу фундаментом для последующей характеристики основных этапов культурно-исторического развития Дагестана во II — начале I

тысячелетия до н. э. Необходимо сразу же отметить, что многочисленные факты тесных контактов населения Северо-Восточного Кавказа (и в частности, Дагестана) с соседними областями Северного Кавказа и Закавказья, имевшие место с древнейших времен и ставшие особенно продуктивными в эпоху бронзы и в начале раннего железа, послужили автору основанием для едва ли не главной теоретической посылки, красной нитью проходящей через всю книгу, суть которой заключается в том, что историко-культурное и социально-экономическое развитие племен Северо-Восточного Кавказа **шло в русле единого общекавказского процесса**. Соответственно при попытке выработки периодизации и хронологии здешних памятников указанного периода В. Г. Котович счел необходимым увязать звенья создаваемой им схемы «с соответствующими схемами, принятыми для других областей Кавказа» и прежде всего Закавказья. Решающим критерием в этой работе для В. Г. Котовича послужила эволюция предметов вооружения и конской сбруи, «поскольку именно эти категории материальной культуры наиболее чутко и быстро реагировали на эпохальные и региональные изменения в производстве и военном деле» (с. 21).

Автор предлагает следующую периодизацию местных древностей интересующей нас эпохи: а) первый период эпохи поздней Бронзы (ПБ-1) — XIV—XIII вв. до н. э. (забегая вперед, заметим, что данный период хронологически равнозначен так называемому талгинскому этапу в авторской периодизации памятников медно-бронзового и железного века Дагестана); б) второй период эпохи поздней бронзы (ПБ-II) — XII—X вв. до н. э. (соответствует загдакскому этапу указанной периодизации); в) период начального освое-

ния железа (РЖ-1) — IX — первая половина VII в. до н. э. (соответствует шахсенгерскому этапу). Определяя временные рамки начального этапа поздней бронзы на Северо-Восточном Кавказе, В. Г. Котович ясно следует за теми исследователями, которые аналогичным образом или же в весьма близких пределах датируют данный этап применительно к отдельным областям Закавказья (Б. В. Техов, М. В. Барамидзе, К. Н. Пицхелаури)<sup>1</sup>.

Однако в этом вопросе следовало бы, по-видимому, проявить большую осторожность. Наборы металлического инвентаря из памятников ПБ-I (представленных, кстати сказать, только лишь могильниками Дагестана, которые в данном случае изолированы от всех прочих) отнюдь не свидетельствуют о коренных изменениях в развитии бронзолитейного производства автохтонного населения, которые и должны были бы явиться главным критерием при выделении I-й ступени позднебронзовой эпохи. Более массивными становятся отдельные типы украшений, распространяются некоторые типы импортного (по мнению самого В. Г. Котовича) вооружения, представленные единичными экземплярами. Вряд ли эти факты соответствуют заключению автора о том, что памятники талгинского этапа обогатились «целой серией качественно новых изделий», произошли «качественные сдвиги в развитии самой местной металлургии бронзы» (с. 89).

Период ПБ-II действительно знаменателен появлением памятников с богатыми наборами бронзовых изделий, среди которых особое место в построениях В. Г.

Котовича занимают предметы вооружения закавказских типов. Автор особо подчеркивает значимость таких находок, как наконечники копий с гладкой закрытой втулкой и двумя рельефными поясками на втулке (Сержень-Юртовский и Зандакский могильники, случайные находки из Дагестана). Последний тип, по весьма компетентному мнению К. Н. Пицхелаури, «характерен в основном для материальной культуры, распространенной на территории Иоро-Алазанского бассейна, и датируется в большинстве случаев XIII—XII вв. до н. э.»<sup>2</sup> Однако по наблюдениям того же К. Н. Пицхелаури, оперирующего материалами Самтаврского некрополя, датируются такие наконечники в целом XIII—IX вв. до н. э. Что же касается наконечников с гладкой втулкой, то они, появляясь в XII в., характерны для VIII—VII вв. до н. э.<sup>3</sup> Плоские листовидные клинжальные клинки, подобные экземплярам из ряда погребений Сержень-Юртовского могильника, действительно широко известны в Грузии во второй половине II тысячелетия до н. э. (Квемо и Шида Картли, Кахети)<sup>4</sup>. Но В. Г. Котович, к сожалению, совершенно не обратил внимания на то, что такие клинки бытуют на могильнике и позднее. Об этом говорят материалы погребения № 24, где помимо бронзового клинка были найдены предметы (бронзовые спирали, браслет, глазчатые бусы и пр.), которые «могут быть прямо сопоставлены с материалами Сержень-Юртовского поселения первой половины I тысячелетия до н. э.»<sup>5</sup> В отношении аналогий бронзовым двулопастным наконечникам

<sup>1</sup> Техов Б. В. Тлийский могильник (комплексы XVI—X вв. до н. э.), Тбилиси, 1980, с. 6; Пицхелаури К. Н. Восточная Грузия в конце бронзового века, Тбилиси, 1980, с. 89, 101.

<sup>2</sup> Пицхелаури К. Н. Указ. соч., с. 113.

<sup>3</sup> Пицхелаури К. Н. Итоги исследования памятников эпохи поздней бронзы — раннего железа. Труды Кахетской археологической экспедиции (ТКАЭ), I, Тбилиси, 1969, с. 100.

<sup>4</sup> Тушишвили Н. Н. Маднисчалский могильник. Тбилиси, 1972, табл. XXXI; Ломтатидзе Г. А. Бронзовые клинжалы и мечи из древнейших погребений Самтаврского могильника. Тбилиси, 1974, табл. II—VIII; Каландадзе А. Н. Самтавро. Археологические памятники доантичной эпохи. Мцхета. Результаты археологических исследований. т. IV. Тбилиси, 1980, № 7, 31, 42, 123, 134, 205 и др.

<sup>5</sup> Козенкова В. И. Погребение военачальника из Сержень-Юртовского могильника. КСИА АН СССР, 123, М., 1970, с. 114—115.

стрел с овальными и килевидными допастами из погребений № 35 и 38 Сержень-Юртовского могильника археолог ориентируется только на самые ранние параллели, в том числе из святилища Шилда в Кахети, датируемого XIV—XII вв. до н. э. (раскопки К. Н. Пицхелаури и В. Г. Майсурадзе), в то время как данные накопленные находят соответствия в памятниках IX—VIII вв. до н. э. Северного Причерноморья<sup>6</sup>. Дважды изогнутые гравированные топоры кобанского типа из Сержень-Юртовского могильника датируются исследователем XII—X вв. до н. э. опять-таки по наиболее древним аналогиям, в частности, из Тлийского могильника. Но сами же закавказские материалы показывают уязвимость, если не ошибочность такого подхода. Кардинальной находкой, определяющей верхний рубеж бытования этих топоров, является экземпляр из Самтаврского могильника, найденный в комплексе с железным мечом урартского типа (погребение отнесено Р. М. Абрамишвили к группе могил VIII — первой половины VII в. до н. э.)<sup>7</sup>. Другой топор указанного типа найден в прекрасном комплексе колхидских бронз первой половины — середины VII в. до н. э. в с. Ачандара в Абхазии<sup>8</sup>. Наконец, в самом Тлийском могильнике в погребении № 161 аналогичный топор был обнаружен в комплексе с бронзовым ведром, которое появляется в захоронениях памятника со второй поло-

вины VIII в. до н. э. и особенно характерно для VII—VI вв. до н. э.<sup>9</sup>

В. Г. Котович совершенно верно подметил то обстоятельство, что между появлением принадлежностей конской сбруи из бронзы в Закавказье и на Северном Кавказе существует значительный (в 5—6 столетий) хронологический разрыв. Пытаясь его ликвидировать, автор обращается к материалам Закавказья (в частности, Восточной Грузии), находя тут истоки большинства известных на Северном Кавказе уди и псалий, традиционно относимых к предскифскому времени (А. А. Иессен, Е. И. Крупнов и др.). В отношении некоторых типов северокавказской конской узды такое толкование их генезиса не лишено оснований (например, никем из археологов не оспаривается южное происхождение бронзовых однокольчатых удил). В то же время стремление В. Г. Котовича отнести появление одно- и двукольчатых удил, а также образцов с D-образными концами уже к периоду ПБ-II не получает убедительного и исчерпывающего документального обоснования. Исследователь упустил из виду, что однокольчатые удила из конского погребения 1974 г. на Мугерганском могильнике были найдены с псаием, аналогии которому известны в материалах VIII — первой половины VII в. до н. э. из Северного Причерноморья и лесостепной Украины<sup>10</sup>, а удила с D-образными концами из Ростовского

<sup>6</sup> Лесков А. М. Заключительный этап бронзового века на юге Украины. Автореф. докт. дисс., М., 1975, с. 51; Тереножкин А. И. Киммерийцы. Киев, 1976, с. 33, рис. 7, 12—24; рис. 24, 7.

<sup>7</sup> Доклад Абрамишвили Р. М. «Хронология и периодизация памятников эпохи поздней бронзы — раннего железа Восточной Грузии и синхронизация с ними основных комплексов Закавказья» на Всесоюзном совещании в г. Сигнахи (2—10 октября 1978 г.); его же, La necropole de samthavo et la chronologie des civilisations archeologiques du bronze recent et du debut dufer au Caucase. VIII Congres international des sciences prehistoriques et protohistoriques et protxihitriques (Felgrade, 1971). Moscow, 1971 (отдельный оттиск, с. 1—9).

<sup>8</sup> Воронов Ю. Н., Гунба М. М. Новые памятники колхидской культуры в Абхазии. СА, 1978, 2, с. 260—264, рис. 5, 1.

<sup>9</sup> Вознесенская Г. А., Техов Б. В. Технология производства кузнечных изделий из Тлийского могильника (X—VI вв. до н. э.). СА, 1973, 3, с. 155; Техов Б. В. Скифы и Центральный Кавказ в VII—VI вв. до н. э. М., 1980, с. 47; его же, Тлийский могильник (комплексы IX — первой половины VII в. до н. э.). Тбилиси, 1981, рис. 111.

<sup>10</sup> Тереножкин А. И. Указ. соч., с. 37, рис. 11.

кургана 1939 г. должны датироваться как с учетом явных гальштатских параллелей<sup>11</sup>, так и характера погребального обряда памятника, который тяготеет к раннекифскому<sup>12</sup>.

Мы обратили внимание только на самые важные датирующие категории предметов, приведенные В. Г. Котовичем, но и сказанного достаточно, чтобы констатировать тот факт, что работа по хронологическому расчленению памятников эпохи поздней бронзы — раннего железа Северо-Восточного Кавказа еще далека от своего окончательного решения. В ходе ее требуется сугубая трезвость оценок и осторожность в выводах. Последние, безусловно, должны мотивироваться не выборочными данными, привлеченными из областей с иным темпом и уровнем исторического прогресса, не предзаданными схемами нивелировки общепризнанных различий и особенностей в глобальном процессе генезиса культур, а исчерпывающе полным, объективным использованием всей наличной сегодня информации.

Большое внимание уделено В. Г. Котовичем характеристике основных этапов культурно-исторического развития Дагестана во II — начале I тысячелетия до н. э. Подобная целостная работа, в процессе которой автор постарался обрисовать специфику каждого этапа, весьма наглядно охарактеризовал генезис местной культуры на протяжении почти целого тысячелетия, наметил его ведущие тенденции, проделана в дагестановедении впервые. Очень важна авторская трактовка исторического места каякентско-харачоевской культуры, основанная на весьма тщательной историографической обработке специальной литературы, в ходе которой В. Г. Котович проявил незаурядный научный такт, анализируя и сопоставляя различные, порой взаимоисключающие точки зрения. Скрупулезно проработав коллекцию подавляющего большинства известных на сегодняшний день памятников каякентско-харачоевского круга, автор пришел к

чрезвычайно важному заключению: «Совокупность отмеченных нами в процессе рассмотрения археологических материалов специфических черт, по нашему мнению, правильнее считать отличительными признаками не какой-то одной археологической культуры, а целого этапа в культурно-историческом развитии прадагестано-нахского, или прадагестанского этнического массива» (с. 68). При этом каякентско-харачоевский этап получил датировку XVI—XV вв. до н. э. Нисколько не умаляя значения данного вывода для дальнейшей разработки каякентско-харачоевской проблематики в кавказоведении, приведем еще одну цитату из рецензируемой книги: «Нетрудно заметить, что при определении исторического места и хронологии каякентско-харачоевской культуры нами почти совершенно не учитывались те закавказские аналогии, которым еще сравнительно недавно придавалось решающее значение. И это действительно так, ибо представляется единственно верным при решении подобных вопросов ставить во главу угла внутренние закономерности развития местных культур, а не внешние аналогии» (с. 70). Подобный принцип совершенно не гармонирует с методом активного привлечения «внешних аналогий», разбиравшихся выше, как и с нижеследующим замечанием: «Южные параллели дагестанским материалам приобретают особенно важное значение для типологических и хронологических построений» (с. 79). Здесь позиции автора вновь недостаточно последовательны и выдают субъективность в формировании источниковой базы своих исследований.

Характеризуя материальную культуру этапов, следующих за каякентско-харачоевским, автор постоянно отмечает растущее влияние кобанской культуры и особенно культур Центрального и Восточного Закавказья, выразившееся прежде всего в области бронзовой металлургии и приведшее к качественному скачку в ее развитии в XII—X вв. до н. э. В эпоху же раннего железа местная культура обогащается но-

<sup>11</sup> Тереножкин А. И. Указ. соч., с. 150, 171; Граков Б. Н. Ранний железный век. М., 1977, с. 126; Лесков А. М. Курганы: находки, проблемы. Л., 1981, с. 91—92.

<sup>12</sup> Княшко В. Я., Коренько В. А. Погребение раннего железного века у г. Константиновска-на-Дону. Советская археология (СА), 1976, 1, с. 176.



выми элементами, свидетельствующими о росте культурного влияния южных соседей. Такова, в частности, представительная группа керамики (кувшины), появляющаяся на зандакском этапе (Мугерганский могильник) и обнаруживающая аналогии в Маралын-Дереси, Бешташени, Самтавро и других могильниках Закавказья<sup>13</sup>. Эти и другие факты, приводимые В. Г. Котовичем, говорят о немалом своеобразии памятников зандакского и шахсегерского этапов по отношению к каякентско-харачоевским. Не случайно в свое время О. М. Давудов предпринял попытку выделения самостоятельных зандакской и мугерганской культур, которая, как ни странно, не получила никакой оценки в рассматриваемой работе<sup>14</sup>, как нигде не оговорена и совместность труда В. Г. Котовича и О. М. Давудова в разработке некоторых конкретных вопросов проблематики рецензируемой монографии<sup>15</sup>. Тем не менее даже сам В. Г. Котович отмечает: «Представленная в них культура... сохраняет множество преемственных черт с каякентско-харачоевской культурой (что проявляется главным образом в погребальном обряде и керамике) ...«А ведь последние являются ведущими признаками археологической культуры вообще. Изменения же касаются (по собственному признанию автора) в первую очередь металлического инвентаря, то есть очень динамичной категории материальной культуры и только отчасти керамики и погребального обряда (с. 72). Это и следует, по нашему мнению, учитывать прежде всего при любых дальнейших попытках толкования генезиса местной культуры конца эпохи бронзы — начала раннего железа. Одновременно хотелось бы еще раз подчеркнуть большой методический смысл фронтального и сквозного рассмотрения длительного генезиса строго локального, моноэтничного в своей основе культурного комплекса, развивавшегося не по законам миграций и резких качественных скачков под влиянием неких

экстремальных условий, а на базе стабильного использования более всего внутренних возможностей и ресурсов. С таких позиций познавательный потенциал каякентско-харачоевской культуры и обрамляющих ее, органически связанных с нею «этапов» культурно-исторического развития Дагестана, а также и Чечено-Ингушетии, еще далеко не исчерпан и даже не выявлен.

Очень ярко и убедительно написан крупный подраздел книги «Основные этапы становления и развития производящего хозяйства». Он представляет собой блестящий синтез тонкого знания автором кремневой индустрии Дагестана всех периодов ее существования, поставившей орудия собирательства, а затем и земледелия, и широкой информированности исследователя в области экологии, палеоботаники, лингвистики и ряда других наук. В. Г. Котовичу удалось наметить три последовательных этапа становления и развития производящего хозяйства в Дагестане. Первый из них, охватывая мезолит и ранний неолит (а фактически — и конец верхнего палеолита), является временем зарождения и становления производящей экономики. Он характеризуется материалами многослойной Чохской стоянки. Очень важным представляется то обстоятельство, что генезис ее кремневого инвентаря в разные периоды существования памятника обнаруживает сходство с развитием кремневой индустрии Западного Закавказья (материалы верхнего палеолита и раннего мезолита сопоставимы с инвентарем стоянок Имеретии, раннего неолита — с находками на объектах типа Анасули-I, Дарквети-IV, Махвилаури и др.), а через него — и Ближнего Востока (комплекс зарзийской культуры Северного Ирака и др.). В течение второго этапа (финальный неолит — энеолит) земледелие и скотоводство являются уже ведущими отраслями хозяйства дагестанских племен. На третьем же этапе, в условиях бронзового века наступает расцвет земледельческого и скотоводческого хозяйства, охвативший

<sup>13</sup> Давудов О. М. Культуры Дагестана эпохи раннего железа. Махачкала, 1974, с. 62.

<sup>14</sup> Там же, с. 32—101.

<sup>15</sup> Котович В. Г., Давудов О. М. О периодизации и хронологии памятников поздней бронзы — раннего железа на Северо-Восточном Кавказе. СА, 1980, 4, с. 38—54.

все географические зоны Дагестана благодаря более благоприятным климатическим условиям, нежели в других районах Северного Кавказа. Особенно следует отметить освоение высокогорий, террасостроительство, как способ борьбы с малоземельем, использование пахотных орудий, старшее одним из важнейших достижений местных земледельцев, хотя совершенно необязательно рассматривать распространение колесного транспорта в Дагестане в III тысячелетии до н. э. в качестве одного из свидетельств появления пахотных орудий. По этому поводу В. А. Шнирельман заметил, что если повозка действительно связана своим происхождением с плугом, то это справедливо лишь для первичного очага ее возникновения. Во вторичные же очаги повозка могла распространиться и до плужного земледелия<sup>16</sup>.

Существенное общекавказское значение имеет заключительный подраздел «К истории зарождения железной металлургии и становления железодельного производства», в котором автор, опираясь на труды акад. А. А. Байкова, приходит к выводу о том, что переход кавказских металлургов «к выплавке меди из колчеданных руд, археологически документированный для второй половины III — первой половины II тысячелетия до н. э. создал объективные предпосылки к раннему знакомству с металлургическим железом, образовавшимся в качестве побочного, но неизбежного продукта этого процесса, способствовал познанию свойств нового металла» (с. 171, 211). Это вполне могло определять полицентрический характер и одновременность знакомства населения разных областей Кавказа с металлургическим железом (с. 183). Хорошо владея теорией черной металлургии, автор предпринимает попытку обрисовать возможный процесс получения и использования попутного железа, привлекая множество

косвенных свидетельств. Металлургия меди и бронзы в работе В. Г. Котовича, пожалуй, впервые в кавказоведении так выпукло аттестуется технической предпосылкой возникновения черной металлургии. Разумеется, точка зрения исследователя выглядит еще достаточно гипотетичной в силу явной недостаточности находок предметов, которые могли быть изготовлены из восстановленного железа, тем не менее в ее пользу может говорить тот факт, что при полном отсутствии следов производства железа на отлично раскопанном Сержень-Юртовском поселении в некоторых погребениях Сержень-Юртовского могильника (№ 16 и 28) найдены железные предметы (наконечник копья и кинжальный клинок), копирующие изготовленные на месте бронзовые вещи того же назначения из других могил<sup>17</sup>.

В. Г. Котович полагает, что технология железодельного производства, основанного на кричном способе, была заимствована северо-кавказскими племенами из Закавказья. Определяющее влияние южного импульса на развитие черной металлургии северокавказцев признается и многими другими кавказоведами (Е. И. Крупнов, М. И. Пикуль, О. М. Давудов и др.). По мнению автора рецензируемой книги, широкое распространение железа в культуре автохтонных жителей Северного Кавказа происходит уже в IX — первой половине VII в. до н. э. Однако при этом В. Г. Котович опирается на данные Е. И. Крупнова, относящиеся ко времени до 1965 г. Материалы, которыми располагаем мы, позволяют говорить о том, что заметное внедрение железа в быт обитателей Северного Кавказа происходит не ранее середины VIII в. до н. э. и притом далеко не во всех районах региона<sup>18</sup>. Рассматривая процесс освоения железа в Дагестане в предскифский период, автор отмечает, что «течение этого процесса определялось как достижениями местной металлургии, так и (в какой-то мере) юж-

<sup>16</sup> Шнирельман В. А. Происхождение скотоводства, М., 1980, с. 229.

<sup>17</sup> Козенкова В. И. Вопросы хронологии восточного варианта кобанской культуры в свете новых раскопок в Чечено-Ингушетии. Материалы по археологии Дагестана (МАД), VI, Махачкала, 1977, с. 74.

<sup>18</sup> Виноградов В. Б., Дударев С. Л., Рунич А. П. Киммерийско-кавказские связи. В сб. «Скифия и Кавказ», Киев, 1980, с. 184—199.

ნыми, закавказскими влияниями». Думается, однако, что южное влияние вообще играло в этом смысле куда большую роль. В последнее время выявлен лингвистический материал из Дагестана, который свидетельствует о том, что названия железа и стали, встречающиеся в северо-восточно-кавказских языках, восходят к хурритскому и аккадскому языкам<sup>19</sup>. В. Г. Котович напрасно приуменьшает роль скифов в развитии металлургии железа у народов Северного Кавказа, которая совершенно очевидна для целого ряда исследователей (Б. Б. Пиотровский, Е. И. Крупнов, О. М. Давудов, В. И. Козенкова, Ю. Н. Воронов и др.), тем более, что по широкому признанию в среде специалистов мнению В. И. Абаева, предки чеченцев и ингушей восприняли название стали именно от скифов<sup>20</sup>.

Как явствует из всего сказанного выше, мы согласны далеко не со всеми положениями, высказанными В. Г. Котовичем, но исключительная привлекательность его ра-

боты как раз и состоит в том, что в этой рецензии очень трудно поставить точку — настолько богато и разнообразно содержание труда, оставленного нам его автором. Не ошибемся, если скажем, что научное наследие В. Г. Котовича, столь ярко представленное, в частности, прорецензированной книгой, внесет свой положительный вклад в дело появления новых исследований по древней истории Северного Кавказа и Закавказья. Вполне вероятно, что пафос таковых будет сконцентрирован уже не в сфере «опровержения тезиса об отставании северокавказских культур от южнокавказских», что ставит в особую заслугу В. Г. Котовичу ответственный редактор его посмертно изданной книги (с. 4), а в глубоком уяснении истинной подоплеки хрестоматийного факта неравномерности, неодинаковости развития конкретных областей древнего мира, подлинного понимания неизбежных специфических особенностей реального исторического процесса.

В. Б. ВИНОГРАДОВ  
 С. Л. ДУДАРЕВ

<sup>19</sup> Дьяконов И. М. Хуррито-урартский и восточно-кавказские языки. В сб. «Древний Восток», 3, Ереван, 1978, с. 31.

<sup>20</sup> Абаев В. И. О некоторых лингвистических аспектах скифо-сарматской проблемы. Проблемы скифской археологии (ПСА), М., 1971, с. 12.

სამეცნიერო სისია წყარომცოდნეობის აბჟალურ პროგლემეზე

1986 წლის 5-6 ივლისს საქართველოს სსრ მეცნიერებათა აკადემიის პრეზიდიუმთან არსებული საქართველოს ისტორიის წყაროების კომისიამ და ივ. ჯავახიშვილის სახ. ისტორიის, არქეოლოგიისა და ეთნოგრაფიის ინსტიტუტმა ჩაატარეს სამეცნიერო სისია „წყარომცოდნეობის აბჟალური პრობლემები“.

სისია გახსნა ივ. ჯავახიშვილის სახ. ისტორიის, არქეოლოგიისა და ეთნოგრაფიის ინსტიტუტის დირექტორმა აკად. გ. მელიქიშვილმა, რომელმაც ხაზი გაუსვა წყარომცოდნეობითი კვლევა-ძიების დიდ მნიშვნელობას ისტორიულ მეცნიერებაში და ამ დარგში უკანასკნელ წლებში მოპოვებულ თვალსაჩინო წარმატებებს.

წყარომცოდნეობას, როგორც ისტორიულ მეცნიერების სპეციალურ კომპლექსურ დარგს, აქვს თავისი თეორია, მეთოდოლოგია, პრაქტიკა და ისტორიოგრაფია. თანამედროვე წყარომცოდნეობა რთული შედგენილობის მეცნიერებაა. მისი სტრუქტურა სხვადასხვა ასპექტით (საგნობრივი, პრობლემური, დარგობრივი, ლოკალური, ფუნქციური) განიხილა თავის მოხსენებაში რ. კიკნაძემ. წყარომცოდნეობის დარგებს შეადგენენ, კერძოდ, სპეციალური დისციპლინები, რომლებიც სხვადასხვა კუთხით შეისწავლიან წერილობით წყაროებს. მათ სპეციალურ წყარომცოდნეობა ახდენს ამ დისციპლინების ინტეგრაციას, განიხილავს ისტორიულ წყაროებს როგორც სოციალურ მოვლენას და შეიმუშავებს მათი გამოვლენის, შესწავლის, გამოცემისა და გამოყენების თეორიას და მეთოდოლოგიას.

ეპიგრაფიკის საგანი და ეპიგრაფისტის კვლევის ობიექტის მოცულობა-მასშტაბები, სხვადასხვა ეპიგრაფიკული კორპუსების თუ კრებულების აღნაგობა-ხასიათი (ბერძნული, ქართული, რუსული, სომხური), საქართველოში დაცული ბერძნული წარწერების გავრცელება, ქრონოლოგია და სპეციფიკა განიხილა თ. ყაუხჩიშვილმა მოხსენებაში „საქართველოს ბერძნული წარწერების კორპუსის შედგენის პრინციპები“. მან წამოაყენა ბერძნული წარწერების კლასიფიკაციის რამდენიმე პრინციპი და აღნიშნა, რომ სამუშაოდ მიღებულ

ლია გეოგრაფიული პრინციპი. წარწერები დაცვებულთა ჯერ საწერი მასალის, ხოლო შემდეგ ქრონოლოგიის მიხედვით. ძირითადია წარწერის აღმოჩენის ადგილი, ხოლო ზოგ შემთხვევაში მისი დაცულობის ადგილი. კორპუსში. შევა რეგორც საქართველოში მოპოვებული და დაცული, ასევე მის ფარგლებს გარეთ მოპოვებული საქართველოს შესახებ ბერძნული წარწერები.

მ. სურგულაძემ თავის მოხსენებაში „ქართული დიპლომატიკის ტექსტოლოგიური საკითხები“ შეაფასა დიპლომატიკის, როგორც წყარომცოდნეობითი დისციპლინის შესახებ არსებული თანამედროვე თვალსაზრისები, ისაუბრა ქართული დიპლომატიკის თანამედროვე ვითარებაზე, დაახასიათა დიპლომატიკური ტექსტოლოგიის მეთოდი, რაც გულსახობს რაოდენობრივად დიდი ერთფეროვანი მასალის შედარებას და ამ გზით გამოვლენილი დიპლომატიკური მასალის შესწავლას. მან აღნიშნა, რომ ასეთი სახის მასალაზე დაკვირვებას შეუძლია შევასოს ჩვენი ცოდნა ფეოდალური ხანის ქართული სინამდვილის ზოგიერთ მხარეზე. ამ მასალაში არეკლილია განსხვავებანი საქართველოს სხვადასხვა რეგიონის სოციალური განვითარების დონეებს შორის, თავისებურებანი ადმინისტრაციულ წყობაში, სამეფურ ენო პოტენციალი, დემოგრაფიული მახასიათებლები, საზოგადოებრივი ცნობიერების კატეგორიები.

წყარომცოდნეობითი კვლევის წარმოშობის ისტორიის, საგნის, ობიექტის, ამოცანების, მეთოდოლოგიის, შედეგის შესახებ ისაუბრა მ. ჩხარტიშვილმა. მან აჩვენა როგორ ჩამოაყალიბდა წყარომცოდნეობა დამოუკიდებელ სამეცნიერო დარგად ისტორიული მეცნიერების განვითარების შედეგად, მიუთითა წყარომცოდნეობის საგნის არსებულ დედინიციოთა ნაკლოვანებებზე და ჩამოაყალიბა საკუთარი განსაზღვრება, წყარომცოდნეობითი კვლევის ობიექტებს შორის პირველ რიგში გამოყო სიტყვიერი (როგორც წერილობითი, ასევე ზეპირი) ისტორიოგრაფიული დანიშნულების ძეგლები და მათ მიმართ შეიმუშავა კონკრეტული ამოცანა, წარმოადგინა ამ ამოცანის გადაჭრის მეთოდოლოგია. ყოველივე ამის საფუძველზე მომხსენებელმა განსაზღვრა წყა-

რომთმცოდნეობითი კვლევის ადგილი ისტორიულ შემეცნებაში.

მემუარული ლიტერატურის შესწავლის მეთოდის საკითხებს მიეძღვნა უ. სი და მ. ონიძის მოხსენება, რომელშიც მდიდარ საილუსტრაციო მასალაზე დაყრდნობით იყო გაშუქებული მოგონებების, როგორც თხრობითი წერილობითი ისტორიული წყაროს, სპეციალური მხარეები. მან აღნიშნა, რომ მემუარებისათვის დამახასიათებელია აწინების სუბიექტურად გადმოცემა, ისტორიკოსმა კი წარსულის შესახებ ობიექტური ინფორმაციის მისაღებად უნდა გაარკვიოს მოგონებების დაწერის მიზნები, აღწერილ ისტორიულ მოვლენებში ავტორის ადგილი და როლი, მოგონებების წერის დროს შექმნილი ისტორიული ვითარება. მომხსენებელმა გაამახვილა ყურადღება მოგონებებზე, როგორც ისტორიოგრაფიულ ფაქტზე, მათში მოცემული ისტორიული კვლევის ელემენტებითა და მოვლენათა შეფასებით. სამხედრო ისტორიის წყაროთმცოდნეობის საგანსა და ამოცანებზე ისაუბრა გ. ანჩაბაძემ. მან აღნიშნა, რომ სამხედრო წყაროთმცოდნეობა სამხედრო ისტორიის დარგია. იგი შეისწავლის სამხედრო-ისტორიული წყაროების გამოვლენის, კლასიფიკაციისა და კვლევის საკითხებს. სამხედრო ისტორიის წყაროთმცოდნეობის გამოვლენის, კლასიფიკაციისა და კვლევის საკითხებზე სამხედრო ისტორიის წყაროთმცოდნეობის შესწავლის სავანის სამხედრო ისტორიული წყაროების, მათში წარმომოხილსა და მათში სამხედრო ისტორიული ფაქტების, მოვლენების ასახვის კანონზომიერებანი, წყაროების კრიტიკული ანალიზის და მათი პრაქტიკული გამოყენების მეთოდები სამხედრო-ისტორიული კვლევა-ძიების დროს.

გ. ალასანიამ ისაუბრა წყაროთმცოდნეობის ლექსიკონის შედგენის აუცილებლობის შესახებ. მან განიხილა გამოჩენილი საბჭოთა მეცნიერთა მოსაზრებანი ტერმინოლოგიის საკითხებზე და აღნიშნა, რომ ამ სახის ლექსიკონის შედგენა განზარალებული აქვს წყაროთმცოდნეობის განყოფილებას. ამასთან დაკავშირებით მომხსენებელმა გააშუქა თანამედროვე წყაროთმცოდნეობის ობიექტის საგნისა და სტრუქტურის ზოგიერთი აქტუალური საკითხი.

მ. შანიძემ თავის მოხსენებაში განიხილა დავითის ისტორიკოსის თხზულების ვახტანგისეული ტექსტი. მან აღნიშნა, რომ ვახტანგ VI-ის დავითის ისტორიკოსის თხზულებისათვის რაიმე სხვა, დღესდღეობით უცნობი წყაროები არ ჰქონია. ამას მოწმობს ის, რომ ვახტანგისეულ ნუსხებში არ არის რაიმე, ძველ ნუსხასთან განსხვავებული ეპიზოდი ან ტექს-

ტის მონაკვეთი (ორი ჩართული ეპიზოდი ჯანაშვილისეულ ნუსხაში მხოლოდ მისი ინდივიდუალური თავისებურებაა). ვახტანგს ხელი ჰქონდა როგორც მარიათმცოდნეული ნუსხა, ისე ანასეულის ტიპის ნუსხა. ტექსტზე რადიკალური მუშაობა გულისხმობდა ამ ნუსხათა განსხვავებული იკითხვისების შერჩევით გადატანას მის ნარედაქციევ ტექსტში. რომელშიც ამრიგად ჩანს როგორც A-ს, ისე M-ის (და მის მსგავს ხელნაწერთა) მიმდევრო იკითხვისები.

მ. ბერძნიშვილის მოხსენება ეხებოდა ქართულ ეპისტოლურ მასალასა და მის ადგილს წყაროთა ბაზის სტრუქტურაში. ქართული ეპისტოლური მასალა შინაარსით და დანიშნულებით ორ ნაწილად იყოფა: სახელმწიფო და საქმიანი წერილების და კერძო ანუ პირადი წერილების ჯგუფად. ორივე ამ ჯგუფს აქვს თავისი შაბლონი. გარკვეული ნიშნების მიხედვით ისინი ყველა დოკუმენტურ წყაროებს მივსვავს. მომხსენებელმა აღნიშნა, რომ წერილობითი წყაროების კლასიფიკაციისას მიწერა-მოწერა ბოლო დროდღე დოკუმენტური წყაროების ჯგუფში შექმნიდათ. უკანასკნელ ხანებში გამოსულ ლიტერატურაში კი ეპისტოლური მასალის საქმიანი ნაწილი დოკუმენტურ წყაროებში შეაქვეთ, ხოლო კერძო წერილები — ნარტიულ წყაროებში. კერძო წერილები, მომხსენებლის დაკვირვებით, დოკუმენტურიდან ნარტიულში გარდამავალ ისტორიული წერილებითი წყაროების რგოლსა მისაკუთვნებელი, რომელიც დროით დოკუმენტს წარმოადგენს, შინაარსით კი-თხრობით წყაროს. საქმიანი წერილები მხოლოდ დროით გვეანს ეპისტოლეს, შინაარსით კი მიწერილობას, ანუ ერთგვარ დოკუმენტს წარმოადგენს. ამიტომ ისინი მთლიანად დოკუმენტური წყაროების რგს ეკუთვნის.

ნ. ნაცელიშვილმა თავის მოხსენებაში „XIX ს-ის პირველი მეოთხედის ქართული ეპისტოლური მასალის წყაროთმცოდნეობითი თავისებურებანი“ ისაუბრა ეპისტოლური მასალების მნიშვნელობისა და ადგილის შესახებ ისტორიულ წყაროთმცოდნეობაში. შემდეგ შეეხა XIX ს-ის ეპისტოლური მასალის თავისებურებას, რაც ემდგომარება მისი მოცულობის ზრდასა და ხალხურობაში. ეს მასალა მნიშვნელოვანია საქართველოს სოციალურ-ეკონომიკური მდგომარეობისა და ქართული თავადაზნაურების პოლიტიკური თავდახედვის განვითარებისათვის.

სვანურ ეპიგრაფიულ საბუთებს მიეძღვნა ვ. სოლოგავეას მოხსენება. მან წარმოადგინა ცხრა ეპიგრაფიული საბუთი, გამოვლენილი უკანასკნელ წლებში სვანეთის ეპიგრაფი-

კული ძეგლების შესწავლისას. საბუთები თარიღდება XI—XV სს. — თ. განსაკუთრებით აღსანიშნავია, რომ ამ საბუთებში თხიბ „პელს“ წარმოადგენს. საბუთების დათარიღების კრიტერიუმს, გარდა პალეოგრაფიული ნიშნებისა, შეადგენს ისიც, რომ მათი ნაწილი ზემოაღნიშნულ მტკიცედ დათარიღებული ფრესკული მხატვრობით (1096 წ., 1130 წ., 1140 წ.). საბუთები შეეხება შუა საუკუნეთა საქართველოს, კერძოდ, სვანეთის სოციალურ-ეკონომიკურ ისტორიის სხვადასხვა საკითხს.

მ. მარსაგვიშვილის მოხსენება ეხება ისტორიული ტექსტის, კერძოდ, „ისტორიათა და აზმათა“ შედარებითი ანალიზის რაოდენობრივი მეთოდებით მიღებულ შედეგებს. მან წარმოადგინა გრაფიკები, ცხრილები და „მატრიცები“, რომელთა მონაცემებიც არ ეწინააღმდეგება ტექსტობრივი დაცვრებით მიღებულ დასკვნას, რომ თხზულება ორი სხვადასხვა პირის მიერ უნდა იყოს დაწერილი. მოხსენებელმა ხაზგასმით აღნიშნა კომპლექსური კვლევის აუცილებლობა, რადგან ტექსტობრივი კვლევის გარეშე, მხოლოდ მათემატიკური მაჩვენებლებით საბოლოო დასკვნას გამოტანა არ შეიძლება.

ლ. დავლიანიძემ თავის მოხსენებაში ყურადღება გაამახვილა XVIII ს-ის სომხური საისტორიო მწერლობის წყაროთმცოდნეობით კრიტიკაზე, აღნიშნა, რომ მის შესწავლას თავისი სპეციფიკა აქვს — ავტორთა უმეტესობა ცნობილი პირები არიან, ნაწარმოებთა შექმნის დროც საკმაოდ ცნობილია და წყაროთა საკითხიც მეტ-ნაკლებად გარკვეული აღნიშნული ხანისათვის ქვეყნის ძირითადი პრობლემები უკავშირდებოდა აღმოსავლური აგრესიისაგან თავის დაღწევას და დამოუკიდებლობის აღდგენას, რისი განხორციელებაც სომეხ ხალხს ქართველებთან კავშირში და ურთიერთთანადგომაში ესახებოდა. ამდენად, XVIII ს-ის სომხურმა მწერლობამ მკაფიოდ გამოხატა ეს ფიქარება თავის ფურცლებზე. მოხსენებაში შეიტანისამებრ გარკვეული და შეფასებული იყო ავტორთა დამოკიდებულება, მათ მიერ მოტანილი მასალისადმი.

ნ. ხაზარაძის მოხსენებაში „იეროგლიფურ-ლუვიური“ დამწერლობა როგორც ისტორიული წყარო“ აღნიშნული იყო, რომ იეროგლიფურ-ლუვიური (ძველი ტერმინოლოგიით, იეროგლიფურ-ხეთრი) დამწერლობა როგორც ისტორიული წყარო გერჩეობით არ გამხდარა სპეციალური კვლევის საგანი. აღნიშნული მოხსენება ამ რთული პრობლემის შესწავლის პირველ ცდას წარმოადგენს. მოხსენებაში იეროგლიფური ნიშნების სემანტიკური ავტორისეული კლასიფიკაციისა და ან-

ლიზის საფუძველზე დამაჩერებლად იყო ნაჩვენები, რომ იეროგლიფურ-ლუვიური დამწერლობა პირველხარისხოვან წყაროს წარმოადგენს ძვ. წ. II—I ათასწლეულების ანატოლიის საზოგადოებების სოციალური, ეკონომიკური, სულიერი და მატერიალური კულტურის ისტორიის დღემდე ბუნდოვანი და უცნობი საკითხების გასაშუქებლად.

ქართული მრგოლოანი დამწერლობის შესწავლის წყაროთმცოდნეობით ასპექტებზე ისაუბრა რ. პატარიძემ. მისი აზრით, ქართული მრგოლოანი დამწერლობა შემოღებულა ძვ. წ. 284 წელს; შემდგომში იგი ჰვარგავს სრულად სახელმწიფო დამწერლობის ფუნქციას. მისი აღორძინება დაიწყო მეფე მირიანის დროს. ავტორი მიიჩნევს, რომ დავითის ქვაჯერის ზედწერილი ვაჟამნობს ქართული ენისა და დამწერლობის მკვდრეთ აღდგომის თარიღს — ახ. წ. 311 წლის 25 მარტს.

პირველყოფილი საზოგადოების შესწავლის პირველწყაროს მატერიალური კულტურის ძეგლები შეადგენს. მათი ინტერპრეტაციის შედეგად შესწავლება ამ საზოგადოების არა მხოლოდ სოციალურ-ეკონომიკური ისტორიის საკითხები, არამედ ისეთი ზედნაშენური მოვლენები, როგორც არის რელიგია, მითოლოგია, ხელოვნება და სხვ. მ. ხიდაშელმა განიხილა სოფ. გამდღისწყაროს საყულტო სარიტუალო ძეგლი, როგორც ისტორიული წყარო. აღნიშნა, რომ იგი ძვ. წ. VIII—VII სს-ით თარიღდება. ძეგლი მიჩნეულია ამ პერიოდის სამლოცველოს მინიატურულ მოდელად, დადგენილია ამ სამლოცველოს ძირითადი რიტუალი, გამოვლენილია მსგავსება არქეოლოგიურად შესწავლილ თანადროულ სამლოცველობთან და საქართველოში ფართოდ გავრცელებულ ნაყოფიერების და ბუნების აღორძინებასთან დაკავშირებულ ღვთაება ბოსელის რიტუალებთან.

ლ. ნადირაძემ განიხილა ქართულ საბჭოურ ისტორიოგრაფიაში შუა საუკუნეთა არაბული წყაროების გამოყენების მეთოდის ზოგიერთი ასპექტი. მან აღნიშნა, რომ ქართულ ისტორიოგრაფიაში არაბული წყაროების გამოყენებას საქართველო-არაბების ურთიერთობათა შესწავლის მიზნით საბჭოურ პერიოდში ამ ურთიერთობათა სოციალურ-ეკონომიკური ასპექტიც დამატდა. მომხსენებელმა გაამახვილა ყურადღება სახალიფოსა და საქართველოში მიწაზე ეკრძო საკუთრების არსებობის პრობლემაზე, არაბული წყაროთმცოდნეობის განვითარების სპეციფიკამ ქართულ საბჭოურ ისტორიოგრაფიაში დასაბამი მისცა, მომხსენებლის თვალსაზრისით მეცნიერულ ღირებულებას მოკლებულ კონცეფციას, რომლის

თანხმად სახალიფოში მიწაზე სახელმწიფო საკუთრება არსებობდა, საქართველოში კი — კერძო საკუთრება. არაბული ისტორიული, ნაწილობრივ იურიდიული წყაროებიც, აღსატურებენ, რომ არაბთა ბატონობის მთელი პერიოდის მანძილზე საქართველოში და სახალიფოში მიწაზე კერძო საკუთრება არსებობს, თუ მხედველობაში არ მივიღებთ მიწების ფონდის უმნიშვნელო ნაწილს, რომელზედაც სახელმწიფო საკუთრება არსებობდა.

გ. არაბთა მიერ წარმოადგინა მოხსენება „შეფეთა ცხოვრების“ ავტორის შემოქმედებითი მეთოდის შესახებ. მან ისაუბრა „მოქცევაჲ ქართლისაჲსა“ და „ქართლის ცხოვრების“ დასაწყისი ნაწილის ტექსტობრივი შედარების ვითარებაში შედეგებზე და დაახასიათა შეფეთა ცხოვრების ავტორის შემოქმედებითი თავისებურებანი, რაც ძირითადად წყაროსადმი კრიტიკული დამოკიდებულებაში გამოვლინდა.

ე. ხოშტარიამ ყურადღება გაამახვილა ე. წ. „ბაგრატ კურაპალატის სამართლის“ შედგენილობისა და ღათარიღების საკითხზე. განიხილა ამ საკითხთან დაკავშირებით გამოთქმული ძირითადი შეხედულებანი. აღნიშნა, რომ ძველი წარმოდგენის სხვადასხვა დროის სამართლებრივი ნორმების ნაკრებს. აღნიშნული ნორმების თავდაპირველი შეკრება უნდა მომხდარიყო XIII—XIV სს, ხოლო შეესება ხდებოდა მომდევნო პერიოდშიც. სავარაუდებელია, რომ ე. წ. „ბაგრატ კურაპალატის სა-

მართლის ტექსტს“ შეუერთდა XVII ს. I ნახევარში და ამ სახით მიადგინა ვახტანგ VI-მდე.

ქართულ-სპარსული ორენოვანი საბუთების წყაროთმცოდნეობითი შესწავლის მეთოდის მიუძღვნა თავისი მოხსენება კ. ტაბატაძემ. მან განიხილა ამ საბუთების კლასიფიკაციის საკითხები, აღნიშნა, რომ დიდი ისტორიული მონაკვეთის (XVI—XIX სს.) მანძილზე შექმნილი ყველა საბუთი ერთნაირი ღირსებისა არ არის. მომხსენებელმა წარმოადგინა ორენოვანი საბუთების კლასიფიკაცია და დაახასიათა თითოეული ჯგუფის დოკუმენტები.

მოხსენებათა განხილვაში მონაწილეობა მიიღეს: თ. ოჩიაურმა, გ. გიორგაძემ, ნ. ხაზარაძემ, მ. შანიძემ, რ. კიკნაძემ, გ. ჯამბურამ, დ. მუსხელიშვილმა, მ. კეკელიამ, ე. სილოგავამ, დ. გოგოლაძემ, თ. აბაშიძემ, ქ. ჩხატარაშვილმა და სხვებმა.

სესიის მუშაობის შედეგები შეაჯამა საქართველოს ისტორიის წყაროების კომისიის თავმჯდომარემ აკად. შ. ძიძიგურმა. მან აღნიშნა, რომ სესიამ მაღალ მეცნიერულ დონეზე ჩაიარა. წარმოდგენილ მოხსენებათა აქტუალობისა და მნიშვნელობის დასტურის მსმენელთა ის დიდი ინტერესი, რომელიც კეთილ სურვილებში, გამოთქმულ აზრებსა თუ საინტერესო კამათში გამოვლინდა.

**მზია მარსაგიშვილი**

ბიორბი ჩიტაია



ქართულმა საბჭოთა მეცნიერებამ დიდი დანაჯლისი განიცადა. გარდაიცვალა ქართული საბჭოთა ეთნოგრაფიული სკოლის ფუძემდებელი, საქართველოს სსრ მეცნიერებათა აკადემიის აკადემიკოსი, მეცნიერების დამსახურებული მოღვაწე, ივანე ჯავახიშვილის სახელობის ისტორიის, არქეოლოგიისა და ეთნოგრაფიის ინსტიტუტის განყოფილების გამგე, საისტორიო საზოგადოების თავმჯდომარე, პროფესორი გიორგი სპირიდონის ძე ჩიტაია.

გ. ჩიტაია დაიბადა 1890 წელს ფოთში. 1911 წელს დაამთავრა თბილისის მეორე გიმნაზია. ამავე წელს სწავლა განაგრძო პეტერბურგის უნივერსიტეტის აღმოსავლური ენების ფაკულტეტზე ქართულ-სომხური ფილოლოგიის სპეციალობით. 1912 წელს უნივერსიტეტის სწავლულთა რეკომენდაციით კვლიდებიან ასამღლებლად იგზავნება ქ. კენიგსბერგში, საიდანაც კვლავ ბრუნდება პეტერბურგში სწავლისა და სამეცნიერო მუშაობისათვის. 1917 წელს გ. ჩიტაია საქართველოში დაბრუნდა და შეუდგა მეცნიერულ მოღვაწეობას.

გ. ჩიტაიას სახელთან დაკავშირებულია ქართული საბჭოთა ეთნოგრაფიის მეცნიერების ჩამოყალიბება და განვითარება. ანიკებდა რა უდიდეს მნიშვნელობას საველე ეთნოგრაფიული მასალის შეკრებას, გ. ჩიტაიამ თავის შრომებში თანდათანობით გამოკვლია და ეთნოგრაფიულ კვლევა-ძიებაში დანერგა მარქსისტულ-ლენინურ მოძღვრებაზე დაფუძნებული საველე მუშაობის კომპლექსურ-ინტენსიური მე-

თოდი, რომლის მიხედვითაც ეთნოგრაფიული ყოფა შეისწავლება ინტენსიურად, კომპლექსურად, ბაზისური და ზედნაშენური მოვლენების ერთიანობის, ისტორიული განვითარების ასპექტით. გ. ჩიტაიამ თავისი გამოკვლევებით პირველმა ნათელყო აღნიშნული შეთოდის უპირატესობა. მისი მრავალრიცხოვანი შრომები, რომელთა რიცხვი ორასს აღწევს, ძირითადად საველე მასალების საფუძველზეა შედგენილი. იგი დაჯილდოებული იყო ფაქტობრივი მონაცემების მიკვლევის, ფიქსაციის, კლასიფიკაციისა და მეცნიერული ანალიზის დიდი უნარით.

გ. ჩიტაიამ მალაღ მეცნიერულ დონეზე შეისწავლა მემინდვრობის სისტემები საქართველოსა და კავკასიაში, სახენულბისა და შრომის სხვა იარაღების სახეობანი; ხორბლეულის ენდემური ჯიშები, მემინდვრობასთან დაკავშირებული შრომის ორგანიზაციის ფორმები, სამურწრო დანიშნულების ნაგებობანი; სოციალურ ურთიერთობათა თავისებულებანი, რწმენა-წარმოდგენები და რიტუალები. ხანგრძლივი, ნაყოფიერი კვლევა-ძიების შედეგად მან დაადგინა, რომ საქართველო ერთ-ერთი დიდად განვითარებული სამიწათმოქმედო კულტურის ქვეყანაა. მემინდვრობის სისტემებისა და სახენული იარაღების განვითარების ისტორიის მეცნიერული კვლევის შედეგები მნიშვნელოვან მონაპოვრად იქნა აღიარებული აგროეთნოგრაფიის დარგში და ცნობილი გახდა ეთნოგრაფიის მეცნიერებისათვის როგორც



საბჭოთა კავშირში, ისე მის ფარგლებს გარეთაც, რისთვისაც მეცნიერი არჩეული იყო აგრარული ეთნოგრაფიის საერთაშორისო კომიტეტის წევრად.

განსაკუთრებით აღსანიშნავია გ. ჩიტაიას ღვაწლი ახალგაზრდობის აღზრდაში. იგი ათეული წლების მანძილზე ხელმძღვანელობდა თბილისის სახელმწიფო უნივერსიტეტში მის მიერვე დაარსებულ ეთნოგრაფიის კათედრას.

მეცნიერი განსაკუთრებული გულსყუროთ ეკიდებოდა სამუზეუმო, ეროვნული საუნჯის დაცვის გაუმჯობესების საქმეს. საკუთარი ინიციატივით შეძლო მან საქართველოს ეთნოგრაფიულ ფონდებში მოეყარა თავი სხვადასხვა მუზეუმებში გაბნეული კოლექციებისათვის, გაემდიდრებინა ისინი ახალი მონაპოვრებით და მოეხდინა მათი პუბლიკაცია ექსპოზიციის მოწყობის გზით. მისი ხელმძღვანელობით მოეწყო სახელმწიფო მუზეუმში არაერთი რეგიონალური, თემატური და ბოლოს საქართველოს ერთიანი ეთნოგრაფიული გამოფენა, რომელიც დღესაც მოქმედებს. მისი ინიციატივით 1960 წელს დაარსდა ქართული ხალხური ხუროთმოძღვრებისა და ყოფის მუზეუმი ღია ცის ქვეშ.

სამუზეუმო საქმის ცნობილი ორგანიზატორი გ. ჩიტაია იყო სასოფლო-სამეურნეო იარაღების ისტორიის საერთაშორისო კომიტეტის, ხალხური მევენახეობა-მეღვინეობის შემსწავლელი საერთაშორისო კომისიის, ეთნოგრაფი-

ული ატლასის საერთაშორისო საორგანიზაციო კომისიის, მრავალი სამეცნიერო საბჭოსა და სარედაქციო კოლეგიის წევრი, ქართული საბჭოთა ენციკლოპედიის სამეცნიერო-საგამომცემლო საბჭოს თავმჯდომარე ეთნოგრაფიის დარგში, აკადემიის პრეზიდიუმის ეთნოგრაფიული კომისიის თავმჯდომარის მოადგილე, ფაზისის სახალხო აკადემიის პრეზიდენტი.

წელთა სიმრავლის მიუხედავად, გ. ჩიტაია ჩვეული ენერგიით ხელმძღვანელობდა ეთნოგრაფიის მეცნიერების განვითარებას. 1936 წელს ენის, ისტორიისა და მატერიალური კულტურის ინსტიტუტში ჩამოყალიბდა ეთნოგრაფიის განყოფილება, რომელსაც სათავეში ჩაუდგა მეცნიერი. ამავე განყოფილებას ხელმძღვანელობდა იგი ისტორიის ინსტიტუტში მისი შექმნის დღიდან, ხოლო 1961 წლიდან იგი განაგებდა ივანე ჯავახიშვილის სახელობის ისტორიის, არქეოლოგიისა და ეთნოგრაფიის ინსტიტუტის ეთნოგრაფიის სექტორს. მისი სიცოცხლის მიზანი იყო ქართული საბჭოთა მეცნიერებისა და კულტურის სამსახური.

პარტიამ და მთავრობამ დიდად დააფასეს მეცნიერის ღვაწლი. გ. ჩიტაია დაჯილდოებული იყო შრომის წითელი დროშისა და ხალხთა მეგობრობის ორდენებით, აგრეთვე მრავალი მედლით.

აკადემიკოს გიორგი ჩიტაიას ნათელი სახელი წარუშლელი იქნება ქართული მეცნიერების ისტორიაში.

- ჟ. ი. პატიაშვილი, ვ. ი. ალავექი, ზ. ა. ანდრონიკაშვილი, ზ. ა. ანჩაბაძე, პ. ზ. ბილაშვილი, ზ. ნ. ვეშაძე, ო. ზ. ვარძილაშვილი, ა. ნ. ინაშვილი, პ. ა. კოჩიაშვილი, ზ. დ. მგებელი, ზ. ვ. ნიკოლაძე, ტ. ვ. როსტიაშვილი, ო. ე. ჩაჩუაძე, ზ. ა. ჩხეიძე, ნ. ა. პიტანაძე, ზ. ვ. ალფიბაძე, ზ. ზ. გუმბაჩიძე, ტ. ვ. ლორთქიფანიძე, თ. ი. მოსაშვილი, ვ. რ. პაპუნიძე, ფ. ს. ხანაკოვი, ნ. რ. საჭაია, ზ. ზ. ჩოგოვაძე, ე. ა. ხარაძე, ი. ვ. ბრომელი, ნ. ს. აბალოშვილი, ა. ვ. ავაქიანი, ს. ვ. ლომიძე, ნ. შ. ვასაძე, ზ. პ. მახარაძე, ზ. ა. მელიქიშვილი, ნ. ა. შვანიძე, ა. ი. რობაქიძე, ე. ა. სხენიაშვილი, ა. ს. ფრანკიშვილი, ი. ვ. ფრანკიშვილი, ა. ზ. შანიძე, დ. ი. ჩხიკვიშვილი, ზ. ნ. ჯიბლაძე, ს. ს. ჯიბია.

ახალი წიგნები

გამომცემლობა „მაცნეობა“

1. ი. კაკაბაძე, ქართული საბჭოთა ისტორიოგრაფიის აქტუალური პრობლემები, 232 გვ. ტირ. 1000
2. ავტ. კოლექტივი, მოკლე პოლიტიკური ლექსიკონი, 184 გვ. ტირ. 23000.
3. ჯ. ლომაშვილი, ვაჟა-ფშაველას საისტორიო და საზოგადოებრივ-პოლიტიკური შეხედულებები, 184 გვ. ტირ. 4 000
4. ნ. აბესაძე, ხელოსნური წარმოება და ხელოსანთა ყოფა საქართველოს ქალაქებში, 224 გვ. ტირ. 1200
5. ნ. ჯანაშია, ისტორიულ წყაროთმცოდნეობითი ნარკვევები 352 გვ. ტირ. 3000.
6. შ. ბადრიძე, სარგის კაკაბაძე, 52 გვ. ტირ. 2 000
7. სამხრეთ-დასავლეთ საქართველოს ყოფა და კულტურა, რედაქტორი ალ. რობაქიძე, 128 გვ. ტირ. 1200
8. С. Л. Авалнани, Крестьянский вопрос в Закавказье, 120 стр., тир. 2300.
9. Г. Г. Аласаниа. Классификация грузинских письменных исторических источников, 246 стр., тир. 1000.
10. Дж. М. Шарашенидзе. Формы эксплуатации рабочей силы в государственном хозяйстве Шумера II пол. III тыс. до н. э. 176 стр., тир. 500.

01/75

ფასი 1 მან. 30 კაპ.

ინდექსი 76197

