

საქართველოს სსრ მეცნიერებათა აკადემიის  საქართველოს მეცნიერებათა აკადემია

მაცნე

675-ი/
1978/2

ისტორიის
არქეოლოგიის
ეთნოგრაფიისა და
ხელოვნების ისტორიის
სერია

1.1978



საქართველოს სსრ მეცნიერებათა აკადემიის მაცნე
 ИЗВЕСТИЯ АКАДЕМИИ НАУК ГРУЗИНСКОЙ ССР

ისტორიის, არქეოლოგიის,
 ეთნოგრაფიისა და
 ხელოვნების ისტორიის
 სერია

СЕРИЯ
 ИСТОРИИ, АРХЕОЛОГИИ,
 ЭТНОГРАФИИ И
 ИСТОРИИ ИСКУССТВА

1697



თბილისი
 ТБИЛИСИ

1.1978

კ. შარქისის სსრ ს.კ. სსრ
 სახელმწიფო რესპუბლიკ.
 ბიბლიოთეკა



სარედაქციო კოლეჯია: ა. აფაქიძე, ვ. ბერიძე, ვ. გაბაშვილი,
 ი. კაჭარავა (რედაქტორის მოადგილე), რ. კიკნაძე (რედაქტორის მოადგილე),
 ვ. მელიქიშვილი (რედაქტორი), ვ. ჩიტაია, ლ. ჭილაშვილი

РЕДАКЦИОННАЯ КОЛЛЕГИЯ: А. М. Апакидзе, В. В. Беридзе,
 В. Н. Габашвили, Ю. М. Качарава (зам. редактора), Р. К. Кикнадзе (зам. редактора),
 Г. А. Меликишвили (редактор), Г. С. Читая, Л. А. Чилашвили

პასუხისმგებელი მდივანი ვ. ლორთქიფანიძე
 Ответственный секретарь Г. Лордкипанидзе

რედაქციის მისამართი: თბილისი, 380060, კუტუზოვის ქ., № 19
 Адрес редакции: Тбилиси, 380060, ул. Кутузова, 19
 ტელეფონი 37-95-50 телефон

ხელმოწერილია დასაბეჭდად 5. IV. 78; შეკვ. 4351; ანაწყოების ზომა 7×12;
 ქალაქის ზომა 70×108¹/₁₆; ნაბეჭდი თაბახი 18. 90; სააღრიცხვო-საგამომცემლო
 თაბახი 16. 81 უე 01627 ტირაჟი 1500
 ფასი 1 მან.

გამომცემლობა „მეცნიერება“, თბილისი, 380060, კუტუზოვის ქ., 19
 Издательство «Мецниереба», Тбилиси, 380060, ул. Кутузова, 19

საქ. სსრ მეცნ. აკადემიის სტამბა, თბილისი, 380060, კუტუზოვის ქ., 19
 Типография АН Грузинской ССР, Тбилиси, 380060, ул. Кутузова, 19

8701

ესიუიზი
 1978



შინაარსი

წერილები

მ. ძვამთაძე, ახალი კონსტიტუცია და საბჭოთა საზოგადოების სოციალური განვითარება	5
ლ. თოიძე, ფ. ე. ძერუინსკი — სოციალისტური სახალხო მეურნეობის ნიჭიერი ორგანიზატორი	12
ი. ანთილაძე, იოანე ბაგრატიონის საზოგადოებრივ-პოლიტიკური შეხედულებანი	20
ალ. რობაქიძე, ა. ძალღანი, ქართველ მთიელთა კოშკური კულტურის ზოგიერთი საკითხი	42
ბ. ჩუბინიშვილი, ლ. გილიძე, ძვ. წ. VI—IV ათასწლეულების ადრესამიწათმკვებელი კულტურის ზოგიერთი განმსაზღვრელი ნიშნის საკითხისათვის	55

ცნობები და შენიშვნები

ბ. ბოსტორიანაშვილი, მუშათა საბინაო პირობები საქართველოში (1901—1914 წწ.)	70
ნ. დამთავრები, სახალხო განათლება საქართველოში დიდი სამამულო ომის პერიოდში	81
მ. სურბულაძე, ბაგრატ VI-ის 1468 წლის სიგელის დამლომბატოკური თავისებურება	94
ა. აბდულაძე, დავით აღმაშენებლის „ძმის თოტორმე“-ს გამო	98
დ. გოგოლაშვილი, საქართველო მახლობელი აღმოსავლეთის საერთაშორისო ურთიერთობათა შუქზე XIII—XIV საუკუნეებში	100
შ. ბაგრატიანი, კიდევ ერთი ქართული წყველჩარჩოიანი დამლის შინაარსი	112
ნ. კილაძე, მუთაზის მრწამსის შესახებ იბნ რუშდის ძირითად ტრაქტატში	116
ბ. აბაშიძე, ქართული საისტორიო მწერლობის ძეგლთა რუსულ ენაზე თარგმნის შესახებ	120

პუბლიკაცია

დ. ლომიძე, მასალები რუსეთ-საქართველოს ურთიერთობის ისტორიისათვის XVIII საუკუნის მეორე ნახევარში	124
რ. რაჭვიანი, ბ. ჯორბანაძე, ერწო-თიანეთის არქეოლოგიური ექსპედიციის სადაზვერვო მუშაობის შედეგები	143

დისკუსია და განხილვა

დ. გოგოლაძე, XVIII საუკუნის საქართველოს სოციალურ-ეკონომიური მდგომარეობის საკითხისათვის	163
ს. მოსულიშვილი, კიდევ ერთხელ წრომის არქიტექტურის შესახებ	177

კრიტიკა და ბიბლიოგრაფია

ბ. შიშია, ამირკავკასიის ხალხთა ისტორიის ზოგიერთი საკითხის გაშუქება თანამედროვე ბურჟუაზიულ ისტორიოგრაფიაში	189
ჯ. სტიფანაძე, ა. შავხელიშვილი, აღმოსავლეთ საქართველოს მთიანეთის ისტორიიდან	195
ნ. აბდიაძე, ფ. გოგიანიშვილი, ხელისნობა საქართველოში	198
ჯ. გიუნაშვილი, „თარხნ სისთანის“ რუსული და ინგლისური თარგმანების გამო	203

პრონება და ინფორმაცია

ნ. კილაშაძე, შავილვისპირეთის ბერძნული კოლონიზაციის პრობლემებისადმი მიძღვნილი სიმპოზიუმი	208
აქადემიკოსი ილია ნესტორის ძე ვეკუა (ნეკროლოგი)	213
მ. ჯიჯიანიშვილი, ი. ახოვაძე, (ნეკროლოგი)	216

СОДЕРЖАНИЕ

СТАТЬИ

Э. КВАТАДЗЕ, Новая Конституция и социальное развитие советского общества	5
Л. ТОИДЗЕ, Ф. Э. Дзержинский — талантливый организатор народного хозяйства	12
П. АНТЕЛАВА, Общественно-политические взгляды Иоанна Багратиони	20
А. РОБАКИДЗЕ, А. КАЛДАНИ, Некоторые вопросы башенной культуры горной Грузии	42
Т. ЧУБИНИШВИЛИ, Л. ЧЕЛИДЗЕ, К вопросу о некоторых определяющих признаках раннеземледельческой культуры VI—IV тыс. до н. э.	55

СООБЩЕНИЯ И ЗАМЕТКИ

Г. БОСТОГАНАШВИЛИ, Жилищные условия рабочих в Грузии (1901—1914 гг.)	70
Н. ДАТЕШИДЗЕ, Народное образование в Грузии в период Великой Отечественной войны Советского Союза	81
М. СУРГУЛАДЗЕ, Особенности грамоты 1488 г. Баграта VI	94
А. АБДАЛАДЗЕ, По поводу «брата» Давида Стронтеля — Тоторме	96
Д. ГОЧОЛЕИШВИЛИ, Грузия в свете международных отношений на Ближнем Востоке в XIII—XIV веках	100
Ш. БАДЖИАШВИЛИ, Содержание еще одной парнорамочной грузинской начеканки	112
Н. КИЛАДЗЕ, Об убеждении Му'тазилитов в основном трактате Иби Рушда	116
М. АБАШИДЗЕ, О переводах памятников грузинской исторической литературы на русский язык	120

ПУБЛИКАЦИЯ

Д. ЛОМИДЗЕ, Материалы по истории русско-грузинских взаимоотношений во II четверти XVIII века	124
Р. РАМИШВИЛИ, Б. ДЖОРБЕНАДЗЕ, Итоги разведочных работ Эрцо-Тянетской археологической экспедиции	143

ДИСКУССИЯ И ОБСУЖДЕНИЕ

Д. ГОГОЛАДЗЕ, К вопросу о социально-экономическом положении Грузии в XVIII веке	163
Г. МОСУЛИШВИЛИ, Еще раз об архитектурном образе Црми	177

КРИТИКА И БИБЛИОГРАФИЯ

Г. ПИПИЯ, К освещению некоторых вопросов истории народов Закавказья в современной буржуазной историографии	188
Дж. СТЕПНАДЗЕ, А. Шавхелишвили, Из истории горной Восточной Грузии	195
Н. АБЕСАДЗЕ, Ф. Гогичайшвили, Ремесленное производство в Грузии	198
Дж. ГИУНАШВИЛИ, О русском и английском переводах «Тарихе систан»	203

ХРОНИКА И ИНФОРМАЦИЯ

Н. КИГУРАДЗЕ, Симпозиум, посвященный проблеме греческой колонизации Причерноморья	208
Академик И. Н. Векуа (некролог)	213
М. ДЖИДЖЕИШВИЛИ, Э. Ахобадзе (некролог)	216

მეზუჯა კვათაჲა

ახალი კონსტიტუცია და საბჭოთა საზოგადოების სოციალური განვითარება

საბჭოთა სოციალისტური რესპუბლიკების კავშირის ახალი კონსტიტუცია მსოფლიო ისტორიული მნიშვნელობის პოლიტიკური დოკუმენტია, რომელშიც ერთი მხრივ, ასახულია ჩვენი ქვეყნის საშინაო და საგარეო ცხოვრებაში მომხდარი ცვლილებები, ხოლო, მეორე მხრივ, განსაზღვრულია საბჭოთა სახელმწიფოს სოციალ-პოლიტიკური და ეკონომიკური საფუძვლები, სახელმწიფოსა და პიროვნების ურთიერთდამოკიდებულების, ერთა თანამშრომლობისა და დაახლოების, საბჭოთა საზოგადოების მართვის პრინციპები.

სოციალისტური საზოგადოების მიზანია ადამიანთა მატერიალური და სულიერი მოთხოვნილებების მაქსიმალური დაკმაყოფილება. ამ მიზნის მიღწევის გზები და საშუალებები, რომლებიც თეორიულად დაასაბუთა ლენინმა, რეალურად გვიჩვენა და დაადასტურა სოციალისტური მშენებლობის 60 წლის პრაქტიკამ, ისტორიაში პირველად ახალ კონსტიტუციაში იქნა აღიარებული საერთო-სახალხო სახელმწიფოს მთავარ კონსტიტუციურ პრინციპად.

ახალმა კონსტიტუციამ ასახა ის დიდი ჭარბიელი და მტკიცე გარანტია, რომელიც შექმნა და დაამკვიდრა კომუნისტურმა პარტიამ და საბჭოთა სახელმწიფომ შრომის მიხედვით განაწილების სოციალისტური პრინციპის განხორციელებისათვის. პიროვნების თავისუფლება, მისი შრომითი ინიციატივისა და თვითმოქმედების განვითარების შესაძლებლობა დიდ პერსპექტივებს სახავს ჩვენი ქვეყნის მძლავრი სოციალურ-ეკონომიკური განვითარებისათვის.

ახალ კონსტიტუციაში სათანადოდ აისახა ის შედეგები, რომლებიც დამახასიათებელია საბჭოთა საზოგადოების სოციალური განვითარებისათვის. ახალი კონსტიტუცია, წინა კონსტიტუციებისაგან განსხვავებით, შეიცავს სპეციალურ თავს (თავი 3) სოციალური განვითარებისა და კულტურის შესახებ. ცალკე თავად მისი კონსტიტუციაში შეტანა სავსებით კანონზომიერ მოვლენას წარმოადგენს და განპირობებულია იმით, რომ სოციალიზმის სრული და საბოლოო გამარჯვების შედეგად არსებითი ხასიათის თვისებრივი ცვლილებები მოხდა საბჭოთა ხალხის სოციალურ განვითარებაში.

განვითარებულ სოციალიზმის პირობებში სწრაფი ტემპით დაიწყო ქალაქისა და სოფლის, მუშათა კლასისა და გლეხობის, ფიზიკური და გონებრივი შრომის დაახლოების პროცესი, აღსანიშნავია ისიც, რომ ამ პერიოდში უდიდესი მნიშვნელობა მიეცა სოციალისტური წყობილების უპირატესობასთან თანამედროვე მეცნიერულ-ტექნიკური პროგრესის შერწყმას, სახალხო მეურნეობის გვეგზავნიერ პროპორციულ განვითარებას და მისი ეფექტიანობის ამაღლებას, ხალხის მატერიალური კეთილდღეობის გაუმჯობესებას, ადამიანთა კომუნისტური შეგნებულობის ჩამოყალიბებას, სოციალისტური დემოკრატიის სულ უფრო მეტად გავრცელებას.

ცხადია, ასეთ ვითარებაში საბჭოთა საზოგადოების მეცნიერულ საფუძველზე მართვა, სოციალური პროცესების სახელმწიფოებრივი რეგულირება ობიექტურ აუცილებლობად იქცა. ამიტომ, ახალ კონსტიტუციაში, ერთი მხრივ, აისახა თანამედროვე საბჭოთა საზოგადოების სოციალური სახე, ხოლო, მეორე მხრივ, შემდგომი სოციალისტური განვითარების ის ტენდენციები, რომლებიც გამოვლინდა განვითარებული სოციალიზმის პირობებში; ეს ტენდენციები იმდენად თვალჩილულნი გახდნენ, რომ ჩვენი ცხოვრების ძირითად კანონში მათი ფიქსირება აუცილებელია.

ახალმა კონსტიტუციამ, ეყრდნობა რა მარქსიზმ-ლენინიზმს და სოციალიზმის მშენებლობის პრაქტიკულ გამოცდილებას, მის საფუძველზე მკაფიოდ განსაზღვრა საბჭოთა სახელმწიფოს როლი სოციალური ერთგვაროვნების მიღწევისათვის ბრძოლაში.

მარქსიზმ-ლენინიზმი გვასწავლის, რომ სოციალიზმის გამარჯვება არ ახდენს საზოგადოების წვეგრებს შორის ყოველგვარი განსხვავების ლიკვიდაციას. იგი კაპიტალიზმისაგან მემკვიდრეობით იღებს სოციალურ განსხვავებას ქალაქსა და და სოფელს შორის, ფიზიკურ და გონებრივ შრომას შორის. სოციალისტურ საზოგადოებაში ერთგვაროვანი საზოგადოების შექმნის პროცესი ბუნებრივად დაკავშირებულია მუშათა კლასის ისტორიულ მისიასთან, მის ხელმძღვანელ როლთან. სოციალისტურ საზოგადოებაში თანდათანობით ხორციელდება ქალაქსა და სოფელს შორის სამრეწველო და სასოფლო-სამეურნეო შრომას შორის, ფიზიკურ და გონებრივ შრომას შორის არსებითი განსხვავების დაძლევა. სოციალიზმი წარმოადგენს სოციალურად ერთგვაროვანი კომუნისტური საზოგადოების აშენების საფუძველს. ვ. ი. ლენინი არაერთგზის აღნიშნავდა, რომ მუშათა და გლეხთა კლასები სოციალიზმის დროს წარმოადგენენ ქრობად კლასებს, მაგრამ მათი ქრობის პროცესი ძალდატანებითი მოსპობის გზით კი არ მიმდინარეობს, არამედ თანდათანობით შერწყმის მეშვეობით. კლასების მოსპობა, აღნიშნავდა ვ. ი. ლენინი, მარტო მემამულეთა და კაპიტალისტთა განდევნას როდი ნიშნავს — ეს ჩვენ შედარებით ადვილად გავაკეთეთ, ეს ნიშნავს აგრეთვე საქონლის წვრილმწარმოებელთა მოსპობას, განდევნას კი მათი არ შეიძლება, არ შეიძლება მათი დათრგუნვა, მათ უნდა შეეწყოს, მათი გარდაქმნა, ხელახალი აღზრდა შეიძლება (და სავალდებულოცაა) მხოლოდ მეტად ხანგრძლივი, აუჩქარებელი, ფრთხილი ორგანიზატორული მუშაობით¹.

ვ. ი. ლენინს კლასების მოსპობისათვის საჭიროდ მიაჩნდა წარმოების საშუალებათა ყოველგვარი კერძო საკუთრების გაუქმება, ქალაქსა და სოფელს შორის, ფიზიკურ და გონებრივ შრომას შორის განსხვავების მოსპობა. ყოველივე ამას ვ. ი. ლენინი თვლიდა მეტად ხანგრძლივ პროცესად, მისი განხორციელებისათვის საჭიროდ მიიჩნევდა უდიდეს პროგრესულ ცვლილებებს საწარმოო ძალთა განვითარებაში.

სოციალიზმის მშენებლობის ლენინური გეგმის განხორციელების შედეგად, სოციალიზმის სრული და საბოლოო გამარჯვების საფუძველზე, მნიშვნელოვანი ნაბიჯი გადაიდგა ჩვენს ქვეყანაში სოციალური ერთგვაროვნების მიღწევის გზაზე, შეიქმნა საბჭოთა ხალხი, როგორც ახალი ისტორიული ერთობა:

¹ ვ. ი. ლენინი, თხზულებანი, ტ. 31, გვ. 35.



განმტკიცდა საბჭოთა ხალხის მორალურ-პოლიტიკური ერთიანობა, მაგნიტმა საბჭოთა ხალხი ჯერ კიდევ არ არის სოციალურად ერთგვაროვანი, ჯერ კიდევ არსებობს არსებითი ხასიათის განსხვავება მუშათა კლასსა და გლეხობას შორის, ქალაქსა და სოფელს შორის, სასოფლო-სამეურნეო და სამრეწველო შრომას შორის, ფიზიკურ და გონებრივ შრომას შორის.

ამრიგად, ახალ კონსტიტუციაში სათანადო შეფასება მიეცა განვითარებული სოციალიზმის პირობებში სოციალური ერთგვაროვნების მიღწევის გზაზე საზოგადოების განვითარების შედეგებს და მარქსისტულ-ლენინური თეორიის შემოქმედებითი განვითარების საფუძველზე განისაზღვრა საბჭოთა სახელმწიფოს ძირითადი როლი სოციალური ერთგვაროვნების მიღწევისათვის ბრძოლაში, როდესაც მე-19 მუხლში აღინიშნა, „საბჭოთა სახელმწიფო ხელს უწყობს საზოგადოების სოციალური ერთგვაროვნების გაძლიერებას — კლასობრივი განსხვავების, ქალაქსა და სოფელს შორის, გონებრივ და ფიზიკურ შრომას შორის არსებითი განსხვავების მოსპობას, სსრ კავშირის ყველა ერი-სა და ეროვნების ყოველმხრივ განვითარებასა და დაახლოებას“.

ერთგვაროვანი საზოგადოების შექმნის ძირითადი ამოცანა მთლიანად შეესაბამება განვითარებული სოციალიზმის პირობებში საბჭოთა კავშირის კომუნისტური პარტიის სოციალურ პოლიტიკას, რომელიც მიზნად ისახავს მუშათა კლასის, კოლმეურნე გლეხობისა და ინტელიგენციის დაახლოებას, ქალაქსა და სოფელს შორის, ფიზიკურ და გონებრივ შრომას შორის არსებითი განსხვავების დაძლევისას.

განვითარებული სოციალიზმის პირობებში საბჭოთა სახელმწიფოს გააჩნია დიდი შესაძლებლობანი, სულ უფრო მეტად გამოიყენოს მეცნიერულ ტექნიკური საშუალებანი საბჭოთა საზოგადოების სოციალური განვითარების პროგრამის შესასრულებლად, განახორციელოს ფართო მასშტაბის ღონისძიებანი სოციალურ განსხვავებათა თანდათანობით დაძლევისათვის. ამ მხრივ აღსანიშნავია ის ფართო მნიშვნელობის ღონისძიებები, რომლებიც ხორციელდება ქალაქისა და სოფლის დაახლოებისათვის. განვითარებული სოციალიზმის პირობებში სულ უფრო იზრდება სოფლად სამრეწველო შრომის მასშტაბები. პარტიის აგრარული პოლიტიკის განხორციელება არსებითი ხასიათის თვისებრივ ცვლილებებს იწვევს სოფლის მოსახლეობის სოციალ-ეკონომიკურ ქატრქუტურაში, სასოფლო-სამეურნეო წარმოების მექანიზაცია, ქიმიზაცია, მელორაცია და ირიგაცია, სპეციალიზაცია და კონცენტრაცია სულ უფრო მეტად ამზადებს სოციალურ-ეკონომიკურ პირობებს ქალაქისა და სოფლის დაახლოებისათვის, მათ შორის არსებითი სოციალურ-ეკონომიკური განსხვავების დაძლევისათვის.

განვითარებული სოციალიზმის პირობებში საკოლმეურნეო სოფელმა არსებითად იცვალა სახე. ძირფესვიანად შეიცვალა სოფლის მოსახლეობის ყოფა-ცხოვრება. 1976 წლისათვის სოფლის მოსახლეობის 99 % სარგებლობდა ელექტროენერგიით, გაზიფიცირებული იყო სასოფლო დასახლების უდიდესი ნაწილი. სოფლის ყოველ მეორე დასაქმებულ მცხოვრებს აქვს უმაღლესი ან საშუალო (სრული ან არასრული) განათლება. 1975 წელს მარტო სოფლის მეურნეობაში დაიხარჯა 1,5-ჯერ მეტი ელექტროენერგია, ვიდრე მთლიანად საბჭოთა კავშირში ომის წინ. 1965 წელთან შედარებით 1975 წლისათ-

ვის შრომის ენერგოაღჭურვა სოფლის მეურნეობაში ერთ მუშაკზე განსჯის შემთხვევაში 2,5-ჯერ მეტად გაიზარდა.

განვითარებული სოციალიზმის პირობებში სწრაფი ტემპით იზრდება სოფლის მშრომელთა შემოსავალი. მათი ყოფა-ცხოვრების პირობები თანდათანობით უახლოვდება ქალაქისას. მომავალში კიდევ უფრო გაძლიერდება ქალაქისა და სოფლის დაახლოების ტენდენციები. ამის მკაფიო დადასტურებას წარმოადგენს მე-10 ხუთწლეულის სოციალური განვითარების გეგმა, რომელიც მიზნად ისახავს ქალაქსა და სოფელს შორის არსებითი სოციალურ-ეკონომიკური და კულტურული განსხვავების თანამიმდევრულ დაძლევას. მე-10 ხუთწლეულში კოლმეურნეთა შემოსავალი საზოგადოებრივი მეურნეობისაგან გაიზრდება 24—27 %-ით, ე. ი. უფრო სწრაფად, ვიდრე მუშა-მოსამსახურეთა საშუალო ხელფასი. გათვალისწინებულია კოლმეურნეობაში ანაზღაურება გაიზარდოს შრომისნაყოფიერების გადიდების საფუძველზე. ხუთწლეულის გეგმა ითვალისწინებს ჩვენი ქვეყნის სოფლის მეურნეობის მაღალეფექტიან და დიდმწარმოებელ დარგად გადაქცევას, რათა მკვეთრად გაიზარდოს სოფლის მეურნეობის პროდუქციით ქვეყნების საიმედო უზრუნველყოფის გარანტია და მნიშვნელოვნად გაძლიერდეს ქალაქისა და სოფლის ცხოვრების პირობების დაახლოების ტენდენცია.

განვითარებული სოციალიზმის პერიოდში კომუნისტური პარტიის აგრარული პოლიტიკის საფუძველზე სწრაფი ტემპით მიმდინარეობს სასოფლო-სამეურნეო წარმოების სფეროში დასაქმებული მოსახლეობის სოციალურ-პროფესიული დიფერენციაცია, რომელსაც კვალიფიკაციის ამაღლების საფუძველზე მივყავართ სოციალური ერთიანობისაკენ. თანამედროვე პერიოდში სოფლის მეურნეობაში სულ უფრო მეტად იზრდება ხვედრითი წონა იმ სოციალ-პროფესიული ჯგუფებისა, რომლებიც ეწევიან კვალიფიციური სამრეწველო პროფილის შრომას. ასეთი ჯგუფები თავიანთი შრომის ხასიათის მიხედვით არსებითად განსხვავდებიან ხელით მომუშავე ფიზიკური შრომის ადამიანებისაგან. ისინი მუშათა კლასის მსგავსნი არიან, როგორც პროფესიული მომზადებისა და საერთო განათლების დონით, ისე შრომის ხასიათის მიხედვით. მართალია, ამ ჯგუფების ხვედრითი წონა კოლმეურნეობებსა და საბჭოთა მეურნეობებში დასაქმებულ მოსახლეობაში ჯერ კიდევ მცირეა, მაგრამ რაც უფრო დაჩქარდება სასოფლო-სამეურნეო შრომის ინდუსტრიულ შრომის ნაირსახეობად გარდაქმნის პროცესი, მით უფრო გაიზრდება მათი ხვედრითი წონა სასოფლო-სამეურნეო წარმოების სფეროში დასაქმებულ მოსახლეობაში და საბჭოთა საზოგადოების განვითარების გარკვეულ საფეხურზე დაიკავებს წამყვან ადგილს. ახალ კონსტიტუციაში აღნიშნულია, რომ (მუხლი 22) „სსრ კავშირში თანმიმდევრულად ხორციელდება პროგრამა, რომლის მიზანია, რომ სასოფლო-სამეურნეო შრომა გარდაიქცეს ინდუსტრიული შრომის ნაირსახეობად“, გაფართოვდეს სოფლად სახალხო განათლების, კულტურის, ჯანმრთელობის დაცვის, ვაჭრობისა და საზოგადოებრივი კვების, საყოფაცხოვრებო მომსახურებისა და კომუნალური მეურნეობის დაწესებულებათა ქსელი, გარდაიქმნას სოფლები კეთილმოწყობილ დაბებად“.

ახალმა კონსტიტუციამ ქალაქისა და სოფლის დაახლოების მიმდინარე პროცესი საკანონმდებლო წესით განამტკიცა.

საბჭოთა საზოგადოების სოციალური განვითარების პროცესი, რომელიც საკანონმდებლო წესით განმტკიცდა ახალ კონსტიტუციაში, ხელს შეუწყობს ფიზიკური და გონებრივი შრომის დაახლოების პროცესის სულ უფრო მეტად განვითარებას. როგორც ცნობილია, სოციალიზმის პირობებში მთლიანად არ ისპობა არსებითი ხასიათის განსხვავება ფიზიკურ და გონებრივ შრომას შორის. სწორედ ეს განსხვავება წარმოადგენს ინტელიგენციასა და მუშათა და გლეხთა კლასებს შორის სოციალური განსხვავების საფუძველს. სოციალისტურ საზოგადოებაში შრომის სოციალურ-ეკონომიკური არაერთგვაროვნება გამოიხატება იმით, რომ საზოგადოების ერთი ნაწილი ფიზიკურ შრომას ეწევა, ხოლო მეორე — გონებრივს. შრომის ყველა სახეობას საზოგადოებისათვის თანაბარი მნიშვნელობა არა აქვს. რაც ბუნებრივად არათანაბარ სოციალურ-ეკონომიკურ პირობებს ქმნის ადამიანებისათვის.

სოციალიზმის დროს ჯერ კიდევ არის სამრეწველო და სასოფლო-სამეურნეო, კვალიფიციური და არაკვალიფიციური, რთული და მარტივი, შემოქმედებითი და არაშემოქმედებითი შრომა, რომელთაც ცხადია, აქვთ სხვადასხვა საზოგადოებრივი ღირებულება და ამ სახეებში დასაქმებულ ადამიანებს არათანაბარი წვლილი შეაქვთ როგორც საზოგადოების მატერიალური დოვლათის წარმოებაში, ისე კულტურის განვითარებაში. ამიტომ, შრომის ანაზღაურების სოციალისტური პრინციპის შესაბამისად განსხვავებულია სხვადასხვა შრომით სახეებში დასაქმებული ადამიანების შრომის ანაზღაურებაც.

ახალ კონსტიტუციაში საკანონმდებლო წესით განმტკიცებულია საბჭოთა სახელმწიფოს ვალდებულება საბჭოთა საზოგადოების სოციალური ერთგვაროვნების გაძლიერების ტენდენციისათვის, ხელის შეწყობის, ფიზიკური და გონებრივი შრომის დასახლოებლად ფართო მასშტაბის სოციალ-ეკონომიკური ღონისძიებების განხორციელების შესახებ. კომუნისტურ პარტიას კომუნისტური მშენებლობის პროცესში შრომის სფეროში სოციალური თანასწორობის უზრუნველყოფის ამოცანებად მიაჩნია შემდეგი: გონებრივი და ფიზიკური შრომის შეერთება საწარმოო საქმიანობაში, მუშათა და გლეხთა კულტურულ-ტექნიკური ღონის ამაღლება ინტელიგენციის დონემდე, შრომის გადაქცევა სასიცოცხლო მოთხოვნილებად. ამ ამოცანების ერთობლიობაა გონებრივ და ფიზიკურ შრომას შორის არსებით განსხვავებათა დაძლევის პროცესის შინაარსი.

კომუნისტური პარტია და საბჭოთა სახელმწიფო შრომის სფეროში სოციალური თანასწორობის უზრუნველსაყოფად ახორციელებს დიდი მასშტაბის ღონისძიებებს. ეს პროცესი დიდად გაღრმავდა და განვითარდა განვითარებული სოციალიზმის პირობებში. ამ პერიოდში სახალხო მეურნეობის ყველა დარგში მეცნიერულ-ტექნიკური პროგრესის საფუძველზე ფართო ხასიათი მიიღო წარმოების მართვის ავტომატიზაციის ტენდენციამ, რამაც მნიშვნელოვანდ დააჩქარა ფიზიკური და გონებრივი შრომის დაახლოების პროცესი. წარმოების ავტომატიზაცია წარმოადგენს ფიზიკური და გონებრივი შრომის შეერთების მატერიალურ საფუძველს. საბჭოთა საზოგადოების სოციალური განვითარების მაგისტრალური ხაზი მიემართება იქით, რომ სახალხო მეურნეობის ცალკეულ დარგებში დასაქმებულ ადამიანთა შრომით საქმიანობაში სულ უფრო მეტ ადგილს იკავებდეს გონებრივი შრომის ელემენტები. ამიტომაც არის ახალ კონსტიტუციაში მითითებული (მუხლი 21), რომ „სახელმწიფო ზრუნავს

შრომის პირობების გაუმჯობესებისა და დაცვისათვის, მისი მეცნიერული ორგანიზაციისათვის, მძიმე ფიზიკური შრომის შემცირებისა, მერე კი მისი მთლიანად განდევნისათვის სახალხო მეურნეობის ყველა დარგში საწარმოო პროცესთა კომპლექსური მექანიზაციისა და ავტომატიზაციის საფუძველზე“. აქედან გამომდინარე, საბჭოთა სახელმწიფოს ძირითადი მიზანია სისტემატურად იზრუნოს იმისათვის, რომ წარმოების ავტომატიზაციამ მოიცვას სახალხო მეურნეობის ყველა დარგი და მის საფუძველზე ფიზიკური შრომა შეერწყას გონებრივ შრომას და წარმოების სფეროში წამყვანი ადგილი დაიკავოს. ახალ კონსტიტუციაში საკმაოდ ფართოდ აისახა და საკანონმდებლო წესით განმტკიცდა საბჭოთა საზოგადოების სოციალური განვითარების ძირითადი მიმართულებანი. ახალ კონსტიტუციაში საკანონმდებლო წესით განმტკიცებულია საბჭოთა სახელმწიფოს ფუნქცია, განუზრვლად განახორციელოს კურსი, რომელიც შრომისნაყოფიერების ზრდის შესაბამისად აამაღლებს შრომის ანაზღაურების დონეს და მშრომელთა რეალურ შემოსავალს. სულ უფრო მეტად შექმნას მოხმარების საზოგადოებრივი ფონდები და მშრომელთა კოლექტივების ფართო მონაწილეობით უზრუნველყოს ამ ფონდების ზრდა და მისი სამართლიანი განაწილება.

ახალმა კონსტიტუციამ კანონმდებლობით ხასიათი მისცა სახალხო მეურნეობისა და კულტურული მშენებლობის ისეთი დარგების განვითარებას, რომლებიც საბჭოთა საზოგადოების სოციალური განვითარების პროგრამის განხორციელებას მტკიცე გარანტიას უქმნიან. აღსანიშნავია ის გარემოებაც, რომ ახალი კონსტიტუცია საკანონმდებლო წესით ამკვიდრებს საბჭოთა ადამიანების ყოფა-ცხოვრებასა და სოციალურ-პოლიტიკურ ურთიერთობაში იმ კონსტიტუციურ პრინციპებს, რომლებიც განაპირობებენ საბჭოთა ადამიანების თანასწორუფლებიანობას ეკონომიკური, პოლიტიკური, სოციალური და კულტურული ცხოვრების ყველა დარგში.

ახალი საბჭოთა კონსტიტუცია წარმოადგენს კაცობრიობის ისტორიაში პირველ კონსტიტუციას, რომელშიც საზოგადოების წევრთა კონსტიტუციური უფლებები მთლიანად გარანტირებულია სახელმწიფო კანონმდებლობით. სოციალისტური საზოგადოების მშენებლობის 60 წლის პრაქტიკა მკაფიოდ გვიჩვენებს, რომ საბჭოთა საზოგადოებაში შეიქმნა მტკიცე ობიექტური პირობები ადამიანთა საკონსტიტუციო უფლებების განხორციელებისათვის. ეს საეგზეთ ბუნებრივია. სოციალისტური საზოგადოების განვითარების კანონზომიერება, ცხადია, აპირობებს საზოგადოების წევრთა კონსტიტუციური უფლებების რეალიზაციას. ამიტომ საბჭოთა ადამიანებს კონსტიტუციით მინიჭებული უფლებების შესასრულებლად აქვთ ობიექტური პირობები და მისი განხორციელება გარანტირებულია საბჭოთა საზოგადოების განვითარების კანონზომიერებით.

ახალ კონსტიტუციაში მკაფიოდ ჩანს საბჭოთა საზოგადოების სოციალური სახე, მისი დემოკრატიული ხასიათი, რომელიც მკაფიოდ ვლინდება იმ დიდ სოციალურ-ეკონომიკურ უფლებებში, რომელსაც იგი უმკვიდრებს საბჭოთა საზოგადოების წევრებს. ამ უფლებებიდან აღსანიშნავია შრომის უფლება, ანუ უფლება იმის შესახებ, რომ თითოეული ადამიანი მუშაობდეს მისი განათლების და პროფესიის შესაბამის სამუშაოზე; დასვენების უფლება, რაც უზრუნველყოფილია თავისუფალი დროის რაციონალური გამოყენებისათვის ზრუნვით, ჯანმრთელობის დაცვის უფლება, სოციალური უზრუნველყოფის

უფლება, განათლების უფლება, კულტურის მიღწევებით სარგებლობის უფლება, სახელმწიფო და საზოგადოებრივ საქმეთა მართვაში მონაწილეობის უფლება და სხვ. ყოველივე ეს საბჭოთა ადამიანს ფართო სარბიელს აძლევს სოციალური განვითარებისათვის, ნაყოფიერ გავლენას ახდენს იმაზე, რომ საბჭოთა საზოგადოების თითოეული წევრი სულ უფრო მეტად დაეუფლოს მეცნიერებისა და ტექნიკის მიღწევებს და აქტიურად დაინერგოს იგი პრაქტიკულ ცხოვრებაში.

ახალ კონსტიტუციაში სათანადოდ აისახა ის დიდი როლი, რომელიც აქვს მუშათა კლასს საბჭოთა საზოგადოებაში. საბჭოთა საზოგადოების სოციალურ-პოლიტიკური ერთიანობის წამყვან ძალას, როგორც ეს აღნიშნულია კონსტიტუციაში, წარმოადგენს მუშათა კლასი. ისტორიამ მუშათა კლასს დააჯისრა უკლასო კომუნისტური საზოგადოების აშენების მსოფლიო ისტორიული ამოცანა. საბჭოთა სოციალისტური საზოგადოების მშენებლობის პრაქტიკა მკაფიოდ გვიჩვენებს, რომ საბჭოთა კავშირის მუშათა კლასი სოციალიზმის მშენებლობის ყველა ეტაპზე იმყოფებოდა საბჭოთა ხალხის ავანგარდში და უაღრესად დიდი წვლილი შეჰქონდა სახალხო მეურნეობისა და კულტურული მშენებლობის ყველა დარგის მძლავრ აღმავლობაში.

მართალია, პროლეტარიატის დიქტატურამ შეასრულა თავისი მისია, სოციალიზმის გამარჯვების შედეგად შეიქმნა საერთო-სახალხო სახელმწიფო, რომლის ფუნქციები მკაფიოდ განისაზღვრა ახალ კონსტიტუციაში, მაგრამ მუშათა კლასი კვლავ ასრულებს საბჭოთა სახელმწიფოსა და საზოგადოებაში ხელმძღვანელი, ავანგარდი კლასის როლს.

ახალ კონსტიტუციაში საკანონმდებლო წესით განმტკიცდა საბჭოთა საზოგადოების სოციალური განვითარებისა და ერთგვაროვანი უკლასო კომუნისტური საზოგადოების მშენებლობის პრინციპები, რომელთა განხორციელება მთელი საბჭოთა ხალხის შემოქმედებითი შრომის მთავარი მიზანია.

ლევან თოიძე

მ. ა. ძერჟინსკი — სოციალისტური სახალხო მუშაობის ნიჰიური ორგანიზატორი

(დაბადების 100 წლისთავის გამო)

დიდი ოქტომბრის სოციალისტური რევოლუციის 60 წლისთავზე, ჩვენი ხალხი კვლავ დაუცხრომელი ინტერესით ეცნობა და უდიდესი მადლიერების გრძნობით იგონებს იმ მოღვაწეთა სასახელო საქმეებს, რომლებმაც გადაამწყვეტი როლი შეასრულეს ოქტომბრის რევოლუციის მომზადებასა და განხორციელებაში, საბჭოთა სახელმწიფოს ეკონომიკის განმტკიცებაში.

ამ მოღვაწეთა შორის ერთ-ერთი პირველი ადგილი ეკუთვნის ფელიქს ძერჟინსკის, რომლის ცხოვრება და მოღვაწეობა კომუნისმის საქმისათვის უანგარო ბრძოლის ბრწყინვალე ნიმუშია.

ძერჟინსკი ოქტომბრის შტურმის ერთ-ერთი ხელმძღვანელი იყო. ოქტომბრის დღეებში სტალინთან, სვერდლოვთან, ბუბნოვთან და ურიცისთან ერთად იგი იყო წევრი სამხედრო-რევოლუციური ცენტრისა, რომელიც პარტიის ცენტრალურმა კომიტეტმა აჯანყების სახელმძღვანელოდ შექმნა.

რევოლუციის გამარჯვების შემდეგ პარტია ძერჟინსკის მეტად საპასუხისმგებლო პოსტებზე გზავნის. მის სახელთან განუყრელად არის დაკავშირებული კონტრრევოლუციური შეთქმულებებისა და აჯანყებების განადგურება, ახალგაზრდა საბჭოთა რესპუბლიკის ეკონომიკის განმტკიცება. ლენინის საქმისათვის თავგანწირულმა ბრძოლამ ძერჟინსკის ლეგენდარული სახელი უქცნობი შარავანდელით შემოსა. „რევოლუციის უშიშარი რაინდი“, „პარტიისა და მუშათა კლასის ფიხელი თვალი“, „რკინის ფელიქსი“ — ასე უწოდებდნენ მას სიყვარულით.

პარტიულ და საბრძოლო-სამხედრო მოღვაწეობასთან ერთად ძერჟინსკის უდიდესი დამსახურება მიუძღვის სამეურნეო მშენებლობაში. იგი იყო ჩვენი ქვეყნის სამეურნეო მშენებლობის ერთ-ერთი პირველი გამოჩენილი ორგანიზატორი და ნიჰიური ხელმძღვანელი. განუსაზღვრელია მისი წვლილი სახალხო მეურნეობის აღდგენასა და მარქსისტულ-ლენინური ეკონომიკური თეორიის განვითარებაში. როგორც ძერჟინსკის ერთ-ერთი თანამებრძოლი ვ. ი. მექლაუკი ამბობდა, აღწერო ძერჟინსკის სამეურნეო მოღვაწეობა, ეს ნიშნავს შექმნა ჩვენი ქვეყნის სახალხო მეურნეობის აღდგენის ისტორია.

მართლაც, 1921 წლის გაზაფხულიდან, როცა საბჭოთა სახელმწიფოს საშუალება მიეცა ახალი ეკონომიკური პოლიტიკის საფუძველზე შესდგომოდა მშვიდობიან მშენებლობას, ჩვენს ქვეყანაში არ ყოფილა არც ერთი სახალხო-სამეურნეო პრობლემა, რომლის გადაწყვეტაში აქტიური მონაწილეობა არ მიეღოს ძერჟინსკის (იგი ამ დროიდან ძირითადად სამეურნეო ფრონტზე მოღვაწეობდა).

ძერჟინსკიმ ბევრი საყურადღებო ინიციატივა გამოიჩინა პარტიისა და მთავრობის დადგენილებების შემუშავებასა და განხორციელებაში ისეთ სა-

კითხებზე, როგორცაა ფასების პოლიტიკა, შრომის სოციალისტური ორგანიზაცია, მძიმე მრეწველობის განვითარება და მრავალი სხვა.

1921 წლის აპრილში ვ. ი. ლენინის წინადადებით ფ. ძერჯინსკი გზათა სახალხო კომისრად დაინიშნა. ამავე დროს იგი სრულიად რუსეთის საგანგებო კომისიის თავმჯდომარისა და შინაგან საქმეთა სახალხო კომისრის მოვალეობასაც ასრულებდა. ძერჯინსკის ენერჯიაზე, მისდამი პარტიისა და მთავრობის უდიდეს ნდობაზე ნათლად მეტყველებს თუნდაც ის ფაქტი, რომ იგი ერთსა და იმავე დროს სამ ასეთ უმნიშვნელოვანეს დარგს უძღვებოდა.

პერიოდი კი მეტად რთული იყო. იმპერიალისტური და სამოქალაქო ომების შედეგად რუსეთის სახალხო მეურნეობა მთლიანად მოიშალა. 1920 წელს 1913 წელთან შედარებით მძიმე მრეწველობა 7-ჯერ ნაკლებ პროდუქციას უშვებდა. ნედლეულის ნაკლებობის გამო ქვეყანაში დაიხურა 48 000 საწარმო. მთელს ქვეყანაში შიმშილი მძვინვარებდა. მოიშალა ფულადი სისტემა. შეიქმნა მუშათა კლასისა და გლეხობის კავშირის ჩაშლის საშიშროება.

ვ. ი. ლენინი აღნიშნავდა, რომ 1921 წელს რუსეთი ჰგავდა ცემისაგან სიკვდილის პირას მიყვანილ ადამიანს, რომელსაც მხოლოდ ყვარჯნებით სიარული შეეძლო¹.

აუცილებელი გახდა გადამჭრელი ზომების მიღება მრეწველობისა და სოფლის მეურნეობის აღსადგენად, მათ შორის კავშირის განსამტკიცებლად. ამ საქმეში მნიშვნელოვანი როლი უნდა შეესრულებინა ტრანსპორტს, მაგრამ ის თითქმის მწყობრიდან იყო გამოსული.

ტრანსპორტზე არსებულ მდგომარეობას ვ. ი. ლენინი თითქმის კატასტროფულს უწოდებდა. კრიზისი იქამდე მივიდა, რომ ორთქლმავალთა და ვაგონთა რაოდენობის ნახევარზე მეტი გამოუსადეგარი გახდა. საბჭოთა რუსეთში იმ დროს არსებული 63 000 ვერსი რკინიგზიდან 40 000 დანგრეული იყო. სამოქალაქო ომის დროს დაწვეს, ააფეთქეს და ძლიერ დაზიანეს 4 000 ხიდი და მრავალი სადგური. საქმეს ართულებდა ისიც, რომ მალალ ტექნიკურ პერსონალს შორის ბევრი იყო ანტისაბჭოურად განწყობილი სპეციალისტი.

მეტად მწვავედ იდგა საწვავის საკითხი. ხშირად ასეც ხდებოდა: მატარებელი საწვავის ნაკლებობის გამო საჭირო სადგურამდე ვერ აღწევდა, გზაში ჩერდებოდა და იდგა, ვიდრე რკინიგზელები მგზავრებთან ერთად ორთქლმავლისათვის ტყეში შეშას არ დაამზადებდნენ.

ანალოგიური მდგომარეობა იყო წყლის ტრანსპორტზეც.

აი, ასეთ ვითარებაში წამოაყენა პარტიამ ფელქის ძერჯინსკი გზათა სახალხო კომისრად.

მართალია, ძერჯინსკი ადრეც მონაწილეობდა ამა თუ იმ სამეურნეო პრობლემის გადაჭრაში, მაგრამ მიუხედავად ამისა, შეიძლება გადაუჭარბებლად ითქვას, რომ ახალ სამუშაოზე იგი აბსოლუტურად გამოუცდელი იყო.

ძერჯინსკის სასახლოდ უნდა ითქვას, რომ სამეურნეო აპარატზე ახალი ძალით გაიფურჩქნა მისი შეუდარებელი და მრავალმხრივი ნიჭი. მართალია, ძერჯინსკის არ გააჩნდა არც უმადლესი და არც სპეციალური ტექნიკური განათლება, მაგრამ ყოველივე ეს ადვილად დაძლია მისმა ენერჯიამ, დიდმა ცხოვრებისეულმა გამოცდილებამ, სოციალიზმის საქმისათვის თავდადებად და უნარმა — ისწავლო მასებისაგან და ასწავლო მათ.

¹ ვ. ი. ლენინი, თხზულებანი, ტ. 32, გვ. 272.



ერთ-ერთ ანექდაში კითხვაზე „რა სპეციალობებს ფლობთ?“ ძერჯინსკიმ უპასუხა: „ვარ მხოლოდ რევოლუციონერი“. აი, ამ პასუხში უნდა ვეძიოთ გასაღები ძერჯინსკის ყველა წარმატებისა, პარტიულ, სამხედრო საბჭოთა თუ სამეურნეო მნიშვნელობის ფრონტებზე მისი გამარჯვებებისა. იგი იყო რევოლუციონერი მოწოდებით, რევოლუციონერი საქმით, გულითა და სულით.

ერთ-ერთი პირველი ღონისძიება, რომელიც ძერჯინსკიმ ტრანსპორტზე გაატარა, იყო აპარატის გაწმენდა კონტრრევოლუციური ელემენტებისაგან. ამასთან მან დაიახლოვა ერთგული და გამოცდილი სპეციალისტები, რომლებმაც მასში უმაღლესი ტრანსპორტის აღდგენისათვის მტკიცე მებრძოლი და მხურვალედ შეიყვარეს კიდევ იგი.

ძერჯინსკის ხშირად ნახავდით რკინიგზის სადგურებში, დეპოსა და სახელოსნოებში. იგი ესაუბრებოდა მემანქანეებს, მუშებს, მეისრეებს, სადგურთა უფროსებს, სწავლობდა არსებულ ნაკლოვანებებს, მათი გამოსწორების გზებს. არაერთხელ მდგარა რიგში რკინიგზის სალაროსთან, პირადად ამოწმებდა თუ რა პირობებში იყიდებოდა ბილეთები, ავლენდა ბოროტმოქმედებებს და ადვილზევე იღებდა ვადაპრულ ზომებს.

ტრანსპორტზე მუშაობის პირველსავე თვეებში ძერჯინსკი უშუალოდ გაეცნო მდგომარეობას ადგილებზე. ეწვია უკრაინას, სადაც დიდი როლი შეასრულა სურსათისა და სათბობის გადაზიდვისათვის ტრანსპორტის მომზადებაში. ტრანსპორტის მუშაკთა წინაშე იგი ხშირად გამოდიოდა მოხსენებებით შრომის დისციპლინის განმტკიცებისა და სხვა საკითხებზე.

1921 წლის არნახულმა მოუსავლიანობამ საბჭოთა რუსეთს თავს დაატყუა შიმშილი. ურთულეს მდგომარეობაში აღმოჩნდა ქვეყნის ბევრი რაიონი, განსაკუთრებით ვოლგისპირეთი. მთელი ქვეყანა აღდგა შიმშილთან საბრძოლველად. თითქმის ყველა ქალაქში შეიქმნა დამშვეულთა დამხმარე კომიტეტები.

ფართო მოძრაობა გაჩაღდა ჩვენს რესპუბლიკაშიც. საქართველოს მშრომელებმა ძმური დახმარების ხელი გაუწოდეს ე. წ. დამშვეული რაიონების მუშა-მოსამსახურეებს — შეაგროვეს მათთვის სურსათი, ძვირფასი ნივთები და თანხა. გარდა ამისა, მათ შეიხიზნეს და სიკვდილს გადაარჩინეს ასობით ბავშვი, რომლებიც ქვეყნის სხვადასხვა რაიონებიდან, განსაკუთრებით ვოლგისპირეთიდან ჩამოჰყავდათ. ამაზე ნათლად მეტყველებს გადარჩენილი ბავშვების მშობელთა მადლიერების გრძნობით აღსავსე წერილები, რომლებიც უხვად იბეჭდებოდა იმდროინდელ პრესაში.

შიმშილის წინააღმდეგ ბრძოლაში მნიშვნელოვანი როლი შეასრულა ტრანსპორტმა, რომელმაც უზრუნველყო პროლეტარულ ცენტრებსა და შიმშილით დაზარალებულ რაიონებში სურსათის დროულად მიზიდვა. აქ კი მთელი ძალით გამოვლინდა ძერჯინსკის ორგანიზატორული შესაძლებლობანი მისი მტკიცე ნებისყოფა და მტკიცე ხელი. ძერჯინსკის უშუალო ხელმძღვანელობით უზრუნველყოფილ იქნა სურსათის ტრანსპორტირება ციმბირიდან, უკრაინიდან და საზღვარგარეთიდან. ამ მხრივ ყველაზე რთული, მაგრამ შედეგიანი აღმოჩნდა მისი მოღვაწეობა ციმბირში, სადაც მან, მისივე სიტყვებით, მეტად დიდი გამოცდილება შეიძინა.

დიდა ძერჯინსკის დამსახურება ტრანსპორტზე მექრთამეობისა და სახელმწიფო ქონების დატაცების წინააღმდეგ ბრძოლაში. ამ მოვლენების წინააღ-

დღე ბრძოლის ძეგინსკისეული ფორმები და მეთოდები დღესაც კეთილ სამსახურს უწევს ჩვენს საზოგადოებას.

1923 წელს რკინიგზამ თავი დააღწია დეფიციტიანობას და მას შემდეგ იგი სახელმწიფოს შემოსავალს აძლევს.

XIII პარტიულმა კონფერენციამ, რომელიც 1924 წლის იანვარში გაიმართა, შეაფასა გზათა სახალხო კომისარიატის მუშაობა და აღნიშნა, რომ მდგომარეობა გამოსწორებულია, რომ ტრანსპორტმა უკვე შეიძლება დააკმაყოფილოს სახალხო მეურნეობის ყველა მოთხოვნილება. კონფერენციის ეს მაღალი შეფასება გზათა სახალხო კომისარად ძეგინსკის თითქმის სამწლიანი მუშაობის შესანიშნავ ატესტაციას წარმოადგენდა.

1924 წლის თებერვალში ფ. ძეგინსკი სსრ კავშირის სახალხო მეურნეობის უმაღლესი საბჭოს თავმჯდომარედ დანიშნეს. ეს იყო ორგანო, რომელიც მთელი ჩვენი სოციალისტური მრეწველობის განვითარებას ხელმძღვანელობდა. ამავე დროს ძეგინსკი კვლავ რჩებოდა გაერთიანებული სახელმწიფო პოლიტიკური სამმართველოს კოლეგიის ხელმძღვანელად.

მრეწველობისადმი ხელმძღვანელობა ძეგინსკიმ მძიმე პირობებში ჩაიბარა. კიდევ არ იყო დაძლეული 1921 წლის შიმშილის შედეგები. მკვეთრი სხვაობა იყო მრეწველობისა და სოფლის მეურნეობის საქონლის ფასებს შორის. მაშინ, როცა სამრეწველო საქონელი მეტად ძვირად ფასობდა, სოფლის მეურნეობის პროდუქტები ჩალის ფასად იყიდებოდა. 1923 წელს ქვეყანაში მილიონამდე უმუშევარი ითვლიდნენ. საბჭოთა ფულის ღირებულება თანდათან ეცემოდა. ბევრი ფაბრიკა და ქარხანა გაჩერებული იყო, გაცვეთილი ტექნიკური მოწყობილობა კაპიტალურ რემონტს საჭიროებდა. მუშათა საუკეთესო კადრი სამოქალაქო ომში დაიღუპა. მათ ნაცვლად ფაბრიკა-ქარხნებში ახალი, გამოუცდიელი კადრი მოდიოდა. ნედლეულისა და სათბობის ნაკლებობის გამო ფაბრიკა-ქარხნებში მუშები 8 საათის ნაცვლად 4—5 საათს მუშაობდნენ. ყოველივე ამის შედეგად სამრეწველო პროდუქცია ომამდელი დონის ნახევარსაც ვერ აღწევდა.

ასე რომ მრეწველობის აღდგენა-განვითარებისათვის კოლოსალური მუშაობა იყო ჩატარებული. ამ მუშაობას სათავეში ჰკვიანი და ენერგიული ხელმძღვანელი უნდა ჩასდგომოდა. ასეთად პარტიამ ცნო ძეგინსკი, რომელიც მისთვის ჩვეული კეთილსინდისიერებით და რევოლუციური ენთუზიაზმით შეუდგა ახალი დავალების შესრულებას. იგი ადვილად გაერკვა სამრეწველო მშენებლობის დეტალებში, გამოავლინა ხარვეზები და მთელი ძალები დარაზმა მათ გამოსასწორებლად.

ფ. ძეგინსკიმ პრინციპულ სიმაღლეზე დააყენა სამრეწველო საკითხებისადმი ვიწრო უწყებრივი მიდგომის წინააღმდეგ ბრძოლა და ხელშესახებ შედეგებსაც მიაღწია.

ამ პერიოდში მწვავედ იდგა სამრეწველო პროდუქციის ფასების დაკლების პრობლემა, მრეწველობის პროდუქციის მაღალი ფასები ხელს უშლიდა სახალხო მეურნეობის განვითარებას.

1923 წლის შემოდგომაზე მწვავედ იგრძნობოდა გასაღების კრიზისი, რაც აფერხებდა ქალაქისა და სოფლის თანამშრომლობას. მიუხედავად იმისა, რომ ამ დროისათვის მრეწველობამ ომამდელი დონის მხოლოდ 35 %-ს მიაღწია, სამრეწველო საქონელი მაინც არ საღდებოდა.

საქმეს ართულებდა ისიც, რომ სახალხო მეურნეობის უმაღლესი საბჭოს

ხელმძღვანელობაში მოკალათებული ტროცკისტები სამრეწველო საქონელზე ფასებს კიდევ უფრო ადიდებდნენ.

ამ ანტილენინურ პოლიტიკას დაღუპვის კარამდე მიჰყავდა სახალხო მეურნეობა. ჯერ ერთი, იგი მიძიმე ტვირთად აწვებოდა სოფლის მეურნეობას და გლეხობას, რომელსაც ფაქტიურად აღარ შეეძლო შეეძინა სამრეწველო საქონელი. მეორე, ეს პოლიტიკა ხელს არ აძლევდა არც მრეწველობას, რადგან საქონელი დიდი ფასის გამო თითქმის აღარ იყიდებოდა.

პარტიამ დროულად გამოაშკარავა ამ ტროცკისტული პოლიტიკის დამღუპველობა. ძერჯინსკიც ერთ-ერთი პირველი იყო, რომელმაც გაილაშქრა მის წინააღმდეგ და მოითხოვა სამრეწველო საქონელზე ფასების დაკლება.

სახალხო მეურნეობის უმადლესმა საბჭომ და მისმა ხელმძღვანელმა ფ. ძერჯინსკიმ უდიდესი როლი შეასრულეს ე. წ. „მაკრატლის“ პრობლემის გადაწყვეტაში, ე. ი. ფაქტიურად მუშათა კლასისა და გლეხობის კავშირის განმტკიცებაში. დაწყებული ბრძოლა იმით დამთავრდა, რომ მალე ცაყმა მიიღო დეკრეტი სასოფლო-სამეურნეო მანქანებზე ფასების დაკლების შესახებ, რამაც განვითარების ფართო გზა გაუხსნა სოფლის მეურნეობის საწარმოო ძალებს.

ძერჯინსკიმ დიდი როლი შეასრულა საქონელბრუნვის დაგეგმვის, პურის დამზადების, პურზე მტკიცე ფასის დაწესების, ექსპორტის გადიდებისა და საერთოდ პარტიის ეკონომიკური პოლიტიკის განხორციელებაში.

პარტიის ცენტრალური კომიტეტის 1927 წლის თებერვლის პლენუმმა აღნიშნა, რომ 1926 წელს თვალნათლივ დადასტურდა პარტიის ეკონომიკური პოლიტიკის სისწორე და რომ ამ წელს მტკიცე გამარჯვება იქნა მოპოვებული უძძიმეს უბნებზე. სწორედ ამ უბნებზე მოღვაწეობდა ფ. ძერჯინსკი.

დიდა ფ. ძერჯინსკის, როგორც სახალხო მეურნეობის უმადლესი საბჭოს თავმჯდომარის, დამსახურება შრომის ნაყოფიერების გაზრდისათვის ბრძოლაში. იგი განუხრელად ხელმძღვანელობდა ვ. ი. ლენინის მითითებით იმის თაობაზე, რომ შრომის ნაყოფიერება საბოლოო ანგარიშით ყველაზე მნიშვნელოვანი და ყველაზე მთავარია ახალი საზოგადოებრივი წყობილების გამარჯვებისათვის.

სახალხო მეურნეობაში შრომის ნაყოფიერების გაზრდისათვის რომ იბრძოდა, ძერჯინსკი მთავარ ყურადღებას აქცევდა ტექნიკისა და წარმოების ორგანიზაციის გაუმჯობესებას, შრომის კვალიფიკაციის ამაღლებას, მეცნიერების მიღწევათა დანერგვას. ძერჯინსკიმ დააყენა გამომუშავების ნორმების გადასინჯვის საკითხიც. ამასთან ნორმების გადიდება ძერჯინსკი მოითხოვდა არა მუშის ზედმეტი შრომისა და ენერჯის ხარჯზე, არამედ ტექნიკის დანერგვისა და წარმოების ორგანიზაციის გაუმჯობესების საფუძველზე.

შრომის ნაყოფიერების გაზრდის ერთ-ერთ მთავარ ფაქტორად ძერჯინსკის მეცნიერებისა და მრეწველობის განუყრელი კავშირი მიაჩნდა; ამ საქმეში იგი ასევე უდიდეს მნიშვნელობას ანიჭებდა სოციალისტური წარმოებისათვის კვალიფიციური მუშაკების მომზადებას და ბევრსაც აკეთებდა ამ მხრივ.

ძერჯინსკიმ წამოიწყო აღმინისტრაციულ-სამმართველო აპარატის შემცირებისა და ბიუროკრატიაში წინააღმდეგ ბრძოლის ფართო კამპანია. მან შეიმუშავა ღონისძიებათა მთელი სისტემა, რომლის განხორციელება მის სიცოცხლეშივე დაიწყო და გარდაცვალების შემდეგაც გრძელდებოდა.

ძერჯინსკი ლენინის ერთ-ერთი ყველაზე ახლობელი თანამებრძოლი და ერთგული მოწაფე იყო. იგი შედიოდა ჩვენი პარტიის ხელმძღვანელი ბირთვის შემადგენლობაში, რომელიც ბელადის გარდაცვალების შემდეგ ლენინური

კურსის ერთგული დარჩა. მან უაქტიურესი მონაწილეობა მიიღო ქვეყნის სოციალისტური ინდუსტრიალიზაციის კურსის შემუშავებაში.

სოციალისტური ინდუსტრიალიზაციის საფუძვლად ძერჯინსკის მეტალურგიული მრეწველობის განვითარება მიაჩნდა. სახალხო მეურნეობის ყველა დარგის აღმავლობის საწინდრად იგი მძიმე მრეწველობის განვითარებას თვლიდა. ძერჯინსკი ყოველ ღონეს ხმარობდა სამამულო მანქანათმშენებლობის განსავითარებლად. XVI პარტიულ კონფერენციაზე მან დააყენა საკითხი ლითონის მრეწველობის გაფართოების შესახებ. მხოლოდ ლითონი მოგვცემს საშუალებას მტკიცედ დავიცვათ ოქტომბრის მონაპოვარი, — ამბობდა იგი.

ფ. ძერჯინსკიმ ერთ-ერთმა პირველმა დააყენა საკითხი სოციალისტური დაგროვების ბუნების შესახებ. იგი ხელმძღვანელობდა ლენინური დებულებებით და სოციალისტურ დაგროვებას განიხილავდა, როგორც ექსპლუატაციისაგან თავისუფალი მუშებისა და გლეხების შრომის შედეგს. ძერჯინსკი განსაკუთრებულ მნიშვნელობას ანიჭებდა აგრეთვე მოსახლეობის დანაზოვებს, რომლის გამოყენება შეიძლებოდა შინაგანი სესხების გამოშვებისა და შემნახველ სალაროთა საქმიანობის გაფართოების საფუძველზე.

სოციალისტური დაგროვების პრობლემას ძერჯინსკი წარმოების რაციონალიზაციის, მეურნეობის ტექნიკური გაუმჯობესებისა და უყაირათობის ლიკვიდაციის პრობლემას უკავშირებდა. იგი მომჭირნეობის რეჟიმის კამპანიის ერთ-ერთი ინიციატორი იყო.

სოციალისტური დაგროვების ბუნების სწორად განსაზღვრას უდიდესი მნიშვნელობა ჰქონდა, რადგანაც სოციალისტური ინდუსტრიალიზაციის კურსის განხორციელება გააფთრებული კლასობრივი და შინაპარტიული ბრძოლის ვითარებაში მიმდინარეობდა. ტროცკისტ-ზინოვიეველები ამ კურსის წინააღმდეგ გამოვიდნენ. ოპოზიცია მოითხოვდა სამრეწველო საქონელზე ფასების მომატებას, გლეხთა გადასახადების გადიდებას და ა. შ. პარტია, ცხადია, ვერ დაადგებოდა ამ გზას, რომელიც საბოლოო ანგარიშით ინდუსტრიალიზაციის ჩაშლას გამოიწვევდა. საჭირო იყო ოპოზიციის შეხედულებათა ანტილენინური არსის სააშკარაოზე გამოტანა, მათი დაგმობა. ეს ამოცანა წარმატებით შეასრულა პარტიის ლენინურმა ცენტრალურმა კომიტეტმა ი. ბ. სტალინის მეთაურობით. ამ საქმეში აქტიური მონაწილეობა მიიღო ფ. ძერჯინსკიმ.

სამეურნეო მშენებლობის ამოცანებსა და ტროცკისტულ-ზინოვიევეური ბლოკის განადგურების აუცილებლობაზე ლაპარაკობდა ძერჯინსკი თავის უკანასკნელ გამოსვლაშიც 1926 წლის 20 ივლისს; ამ გამოსვლიდან რამდენიმე საათის შემდეგ სამუდამოდ შეწყდა რევოლუციის უშიშარი რაინდის მაჯისცემა.

სახალხო მეურნეობის უმაღლესი საბჭოს თავმჯდომარის პოსტზე მუშაობისას, ისევე როგორც ადრე, ძერჯინსკი განუზრელად ატარებდა პარტიის ლენინურ ეკონომიკურ პოლიტიკას. ამიტომ მან წარუშლელი კვალი დატოვა ჩვენი ქვეყნის სოციალისტური მშენებლობის ისტორიაში. საქმარისთა ითქვას, რომ სახალხო მეურნეობის უმაღლეს საბჭოში მისი ორწლიანი მუშაობის მანძილზე ჩვენი ქვეყნის მრეწველობის პროდუქტია გაიზარდა 2—3-ჯერ, ლითონის მრეწველობის პროდუქტია — 350—400 %-ით, შრომის ნაყოფიერება — 50 %-ით, ხელფასი — დაახლოებით 50—60 %-ით და ა. შ.

ამრიგად, ძერჯინსკიმ, სოციალისტური სახალხო მეურნეობის გამოჩენილმა ხელმძღვანელმა და ნიჭიერმა ორგანიზატორმა, დიდი წვლილი შეიტანა პარტიის სამეურნეო პოლიტიკის განხორციელებაში, საბჭოთა მრეწველობის აღ-

ქ. ბარქის ს.ს. ს.ს.ს.
სახელმწიფო რესპუბლიკა
ბიბლიოთეკა



გენა-განვითარებაში. ჩვენი ვალია, ღრმად შევისწავლოთ და ფართოდ ვიყენოთ მისი მემკვიდრეობა.

* * *

1922 წელს საბჭოთა რუსეთის მთავრობამ საქართველოს დაუბრუნა დიდძალი საარქივო საქმეები და სამუხუუმო განძეულობანი, რომლებიც აქედან გატანილ იქნა 1915 წელს თურქეთის შემოტევის საშიშროებასთან დაკავშირებით.

ამ ქონების საქართველოში ჩამოსატანად საჭირო იყო რამდენიმე ვაგონი, რომელთა შოვნა მაშინ თითქმის შეუძლებლად ითვლებოდა, რადგან რკინიგზის ტრანსპორტი, როგორც უკვე აღვნიშნეთ, შიმშილით დაზარალებული რაიონების სამსახურსაც ვერ აუდიოდა.

საქართველოდან ჩასულმა სპეციალურმა კომისიამ, რომელსაც ამ საქმის შესწავლა ეკისრებოდა, აბელ ენუქიძის მეშვეობით დახმარება სთხოვა მაშინდელ გზათა სახალხო კომისარს ფ. ძერჯინსკის.

ძერჯინსკიმ, ლენინური ტიპის ამ უდიდესმა სახელმწიფო მოღვაწემ, გულთან მიიტანა ეს თხოვნა და მიუხედავად ტრანსპორტზე არსებული უმძიმესი მდგომარეობისა, გასცა განკარგულება სასწრაფოდ გამოეყოთ ვაგონები და უზრუნველყოთ ქართველი ერის კულტურული საგანძურისათვის ესოდენ მნიშვნელოვანი ნივთების უმტკივნეულოდ ტრანსპორტირება თბილისამდე, რაც ოპერატიულად შესრულდა კიდევ. ფ. ძერჯინსკის სამეურნეო მოღვაწეობა აღსაყვამსა მსგავსი ფაქტებით.

მაღლიერი ქართველი ხალხი არასოდეს დაივიწყებს ჩვენი ერისათვის გაწეულ ამ დიდ სამსახურს.

ფ. ძერჯინსკის ახლო მეგობრობა აკავშირებდა ბევრ ქართველ კომუნისტთან, პარტიისა და სახელმწიფოს გამოჩენილ მოღვაწეებთან: იოსებ სტალინთან, სერგო ორჯონიკიძესთან, აბელ ენუქიძესთან და სხვებთან. 1917 წლის დეკემბერში, როცა ვ. ი. ლენინმა ფ. ძერჯინსკის სრულიად რუსეთის საგანგებო კომისიის ჩამოყალიბება დაავალა, მის პირველ შემადგენლობაში ძერჯინსკის წინადადებით შეყვანილ იქნა ს. ორჯონიკიძე.

ძერჯინსკი საქართველოშიც იყო და მის მრავალ რაიონს გაეცნო. მან დაწვრილებით შეისწავლა ამიერკავკასიის რკინიგზაზე არსებული მდგომარეობა და მაღალი შეფასება მისცა რკინიგზელთა მუშაობას, აღნიშნა მუშა-მოსამსახურეთა შეთანხმებული საქმიანობა. ქვეყანაში არსებულ მაგისტრალებს შორის ამიერკავკასიის რკინიგზა ძერჯინსკიმ სანიმუშოდ მიიჩნია. „როგორც გზათა სახალხო კომისარი, გიცხადებთ გულწრფელ მადლობას იმ მუშაობისათვის, რომელიც აქ მუშებსა და მოსამსახურეებს გაუწევიათ“, — სწერდა ფ. ძერჯინსკი ამიერკავკასიის რკინიგზელებს.

მაღალი მომთხოვნელობა, პრინციპულობა, გულისხმიერება და დიდი ადამიანურობა — ამ თვისებებს არასოდეს არ ღალატობდა ფ. ძერჯინსკი. როცა დადგა იმ ვაგონების განთავსუფლების საკითხი, რომლებიც ამიერკავკასიის რკინიგზელებს საცხოვრებლად ჰქონდათ გამოყენებული, ფ. ძერჯინსკიმ განკარგულება გასცა უწინარეს ყოვლისა ამ ხალხებისათვის გამოენახათ საცხოვრებელი ბინა და მხოლოდ ამის შემდეგ ეფიქრათ ვაგონების პირდაპირი დანიშნულებისამებრ გამოყენებაზე.

რსფსრ შრომისა და თავდაცვის საბჭოს სახელზე 1922 წლის ივნისში გავხანდელ წერილში ფ. ძერჯინსკი ასაბუთებს საქართველოს სამხედრო გზისა და შავიზღვისპირეთის გზატკეცილის საქართველოსათვის გეგმის ზევით 220 000 მანეთის სასწრაფოდ გამოყოფის აუცილებლობას.

სახალხო მეურნეობის უმაღლესი საბჭოს პოსტზე მუშაობისას ძერჯინსკი გულისხმობდა ეკიდებოდა საქართველოს ეკონომიკის განვითარების საკითხებს. ცნობილია, მაგალითად, მისი დახმარება ქვეყნის სხვადასხვა რაიონიდან აფხაზეთში კვების მრეწველობის საწარმოთა მოწყობილობების გამოგზავნის დაჩქარების საქმეში.

1922 წლის ნოემბერში ფ. ძერჯინსკი ქ. სოხუმს ეწვია. აქ იგი დასასვენებლად ჩამოვიდა, მაგრამ მანაც განაგრძობდა დაძაბულ საქმიანობას. დეტალურად სწავლობდა სარკინიგზო თუ საზღვაო ტრანსპორტის მუშაობას. იძლეოდა რჩევა-დარიგებებს, დირექტივებს. ამავე მიზნით იყო ბათუმშიც.

ქ. სოხუმში ფ. ძერჯინსკის ზშირად აკითხავდა ს. ორჯონიკიძე, ძვირფასი სტუმარი და მეგობარი სერგოს თავის მშობლიურ სოფელ ღორეშაშიც ჰყავდა. სერგოსა და ფელიქსს მთელი სოფელი შეეგება. დიდმა და პატარამ სერგოს ეზოში მოიყარა თავი. გახარებული და გამხიარულებული ფ. ძერჯინსკი გლეხებს მიუჯდა, ქართველი მიწის მუშის ჭირ-ვარამით დაინტერესდა. გლეხებმა ბევრი შეკითხვა მისცეს, თვითონაც ბევრს ეკითხებოდა.

1922 წლის ნოემბრის ბოლოს ვ. ი. ლენინის წინადადებით ფ. ძერჯინსკი დაინიშნა იმ კომისიის ხელმძღვანელად, რომელსაც პარტიის ამიერკავკასიის სამხარეო კომიტეტის საქმიანობა და საქართველოში შექმნილი მდგომარეობა უნდა შეესწავლა. საქმე ეხებოდა სამხარეო კომიტეტსა და ქართველ ნაციონალ-უკლონისტებს შორის იმ დროს არსებულ გახმაურებულ კონფლიქტს. ადვილი წარმოსადგენია, თუ რაოდენ დიდ მნიშვნელობას ანიჭებდა ვ. ი. ლენინი ამ საქმის ობიექტურ გამოძიებას, რაზან მან საქართველოში ძერჯინსკი გამოგზავნა.

ფ. ძერჯინსკი სოხუმიდან პირდაპირ თბილისს გამოემგზავრა (აქ მან დაჰყო 1922 წლის 27 ნოემბრიდან 7 დეკემბრამდე). გზა თბილისამდე ფ. ძერჯინსკისათვის მეტად საინტერესო და შთამბეჭდავი აღმოჩნდა...

ფ. ძერჯინსკი უყვარდა ჩვენი ქვეყნის ყველა შრომელს, ლენინის პარტიის ყველა ერთგულ წევრს. უყვარდათ იმიტომ, რომ იგი იყო კომუნისტური პარტიისა და საბჭოთა სახელმწიფოს გამოჩენილი მოღვაწე, სოციალისტური სახალხო მეურნეობის ნიჭიერი ორგანიზატორი, ჭეშმარიტი პატრიოტი და ინტერნაციონალისტი, ჩვენს ქვეყანაში სოციალიზმისა და კომუნისმის გამარჯვებისათვის თავდადებული მებრძოლი.

ირაკლი ანთელავა

იოანე ბაგრატიონის საზოგადოებრივ-პოლიტიკური შეხედულებანი*

2. „კალმასობის“ საზოგადოებრივ-პოლიტიკური იდეები

იოანე ბაგრატიონის საზოგადოებრივ-პოლიტიკურ შეხედულებებზე მსჯელობა, ცხადია, არ იქნება სრული, თუ არ გავითვალისწინებთ მისი მეორე შესანიშნავი ქმნილების — „კალმასობის“ მონაცემები. ჩვენ ამჟერად სწორედ ამ უკანასკნელზე შევჩერდებით და შევეცდებით მისი მიხედვით გავარკვიოთ ავტორის დამოკიდებულების ხასიათი ეპოქის საჭირობოროტო საკითხებისადმი, სოციალური, პოლიტიკური და კულტურული ცხოვრების უმთავრესი პრობლემებისადმი. სხვანაირად რომ ვთქვათ, საჭიროა დავადგინოთ, თუ როგორი იყო მისი დამოკიდებულება ბატონყმობისადმი, იმდროინდელი საქართველოს სახელმწიფოებრივ-პოლიტიკური წყობილებისადმი, განათლებისადმი, კულტურისადმი.

„კალმასობა“ იწერებოდა 15 წლის განმავლობაში, მოყოლებული 1813 წლიდან. ძეგლის ბოლოს მოთავსებული მინაწერის თანახმად ის ავტორს დაუმთავრებია 1830 წლის 30 ივნისს ქალაქ პეტერბურგში¹. ნაწარმების ქრონოლოგიური ჩარჩოები 1798—1828 წლებითაა შემოფარგლული. მისი ერთი ნაწილი გიორგი XII-ის ხანას (1798—1800 წწ.) მოიცავს, ხოლო მეორე — უკანასკნელის სიკვდილიდან (1800 წ.) 1828 წლამდე. მაგრამ მასში თავმოყრილი მასალა, თუ არ მივიღებთ მხედველობაში კონკრეტულ ისტორიულ ეპიზოდებსა და ფაქტებს, წინა პერიოდსაც წვდება. ბატონიშვილის მსჯელობა საქართველოს საზოგადოებრივი ცხოვრების მახინჯი მხარეების შესახებ ეხება, რა თქმა უნდა, არა მარტო XVIII ს-ის ბოლო წლებს, არამედ მეტ-ნაკლებად მთელ წინარე ხანასაც.

„კალმასობაში“ დაწვრილებითაა ლაპარაკი ბატონყმურ ურთიერთობასა და ხალხის მდგომარეობაზე ამ ურთიერთობის დროს. თანაც მთელი მსჯელობა ამ პრობლემაზე გაშლილია არა ზოგადად და, თუ შეიძლება ასე ითქვას, ინერტულად, არამედ კონკრეტული მაგალითების დასახელებითა და მათდამი ავტორის დამოკიდებულების მკაფიო გამოხატვით.

იოანე ბაგრატიონი (ბატონიშვილი), როგორც ქვემოთ ვნახავთ, ძირითადად ფეოდალურ-ბატონყმური წყობილების მომხრეა, იგი მისი არსებობის ბოლომდე შენარჩუნებას უჭერს მხარს. მაგრამ, ამასთანავე, ის ხედავს, ყოველ შემთხვევაში საქართველოს კონკრეტულ მაგალითზე, ამ ურთიერთობის მახინჯ მხარეებს და დაუნდობლად აკრიტიკებს მათ. კრიტიკის მიზანი კი ის იყო, რომ ამ

* დასასრული. დასაწყისი იხილეთ „მაცნე“, ისტორიის სერია, 1977, № 4.

¹ Царевич Иоанн, Калмасоба, или хождение по сбору, перевод с грузинского, введение и комментарии В ар ла ма Дон ду а, Тб., 1945, გვ. 195.

მასივზე მხარეებზე ყურადღების გამახვილებითა და მომავალში მათი თავიდან აცილებით გახანგრძლივებულიყო ფეოდალურ-ბატონყმური სისტემის არსებობა, რომელსაც ასე რეალურად ემუქრებოდნენ მაშინ აქტიური კლასობრივი ბრძოლის გზაზე დამდგარი საზოგადოების დაბალი ფენები².

„სამართლიანი“ ბატონყმობის მომხრე იოანე ბატონიშვილი იმადლებს ხმას საქართველოს სინამდვილეში, განსაკუთრებით კი XVII ს-ის მეორე ნახევარში, დამკვიდრებული ისეთი მოვლენის წინააღმდეგ, როგორცაა „ბატონყმობის რიგის“ დარღვევა, მწარმოებელი კლასის ზომაზე მეტად დაბეგვრა, გადასახადების „დებულებით“ გაუთვალისწინებელი ნორმით აღება, თვითნებურად ახალის დაწესება, „უღების დაღება“ და სხვ.³ აზრი იმის შესახებ, რომ ბატონმა გლესს უნდა მოსთხოვოს მხოლოდ ის, რაც მას „კანონით“ ეკუთვნის და არ უნდა გადატვირთოს ზედმეტით, გატარებულია ამჟამად ჩვენთვის საინტერესო ძეგლის მრავალ ადგილას. მაგალითად, სოლოლაშენელ (ქართლი) მებატონე მინბაშ ამირეჯიბთან საუბრისას — იოანე ხელაშვილმა, რომელიც იოანე ბატონიშვილის თვალსაზრისის გამომხატველია⁴, მკვეთრად გახაზა აზრი ხელქვეითების შრომისა და მატერიალური დოვლათის ზომიერად გამოყენების შესახებ. „ყმათა შენთა უდიერსა ნურარას დასდებ ხარკსა“⁵, „ყმანნი შენნი შეძლებისამებრ იმსახურე და უსამართლოდ ნურას წაართმევ“⁶, — უთხრა მან მინბაშს. იგივე ურჩია მან ეპისკოპოზ მროველის მოურავს მამაციშვილს. „რაც ახენვეინო, ათესინო, ბალი, ვენახი აკეთებინო მროველისათვის, რაც შემოსავალი მოვიდეს, ან დალა ან კულუხი... აქედამ გე'რ გე ბ ა თ ათისთავი, აგრეთვე მუშა ეკლესიის ყმისა, რადგან მოურავი ხარ, ერთ დღეს გიხნან, ერთ დღეს გიძკონ და ერთ დღეს ვენახი გიძუშაონ... ს ხ გ ე ბ რ ნ უ შე ა წ უ ხ ე ბ. თავის ნებით ვინც ძღვენს მოგიტანს, ამას არც ყოვლად სამღვედლო (ე. ი. მროველი. — ი. ა.) დაუშლის“⁷ (საზგასმა აქაც და ქვემოთაც, თუ საგანგებოდ არაა აღნიშნული, ჩვენია. — ი. ა.).

² И. Г. Антелава, Из истории классовой борьбы в грузинской деревне в XVIII веке, сб. «Из истории экономической и общественной жизни России, М., 1976, გვ. 183—194.

³ იმდროინდელ საქართველოში ამ მოვლენის გავრცელების შესახებ იხ. სსცია, ფონდი 1448, საბ. 826, 5050, 1828; ნ. ბ ე რ ძ ე ნ ი შ ვ ი ლ ი, „დოკუმენტები“, ტ. II, საბ. 447, 3003, 3404, 3027, 3029; თ. ს ო ს ე ლ ი ა, ფეოდალური ხანის დასავლეთ საქართველოს ისტორიიდან, თბ., 1966, გვ. 141—142; ი. ა ნ თ ე ლ ა ვ ა, ცვლილებები ფეოდალურ-ბატონყმური ურთიერთობის, სოციალურ საფუძვლებში XVIII ს-ის საქართველოში, „მაცნე“, ისტორიის სერია, 1974, № 2, გვ. 47—49.

⁴ „...კვლევამ უნდა გაარკვიოს — ხომ არ იყო იოანე ხელაშვილი დაინტერესებული ეთქვა, რომ რაც ჩვენს ძეგლში მის სახელთანაა დაკავშირებული, ეს მისი, იონას აზრები კი არაა, არამედ ყოველივე ამას მას ალაპარაკებს იოანე ბატონიშვილი... იონას... სურს ვილაყოს გააგებინოს, რომ მას ალაპარაკებს იოანე ბატონიშვილი, რომ ავტორი „კალმასობისა“ არის სწორედ იოანე ბატონიშვილი... ეს საზგასმა იმისა, რომ იოანე ხელაშვილი არაფერ შუაშია ჩვენი ძეგლის შედგენაში, რომ მას მხოლოდ „ალაპარაკებენ“, სხვა აზრის შემცველი არაა, თუ არა იმისა, რომ იონას განმეორებითი განმარტებით... უნდა თავიდან აიცილნოს პასუხისმგებლობა იმისათვის, რაც მისი, იონას, სახელითაა ნათქვამი ჩვენს ძეგლში“ (შ. ნ უ ც უ ბ ი ძ ე, ქართული ფილოსოფიის ისტორია, II, თბ., 1958, გვ. 389); თ. კ უ ჯ ა ვ ა, ნარკვევები XII ს-ის პირველი ნახევრის ქართული საზოგადოებრივი და ფილოსოფიური აზრის ისტორიიდან, თბ., 1956, გვ. 30.

⁵ იო ა ნ ე ბ ა ტ ო ნ ი შ ვ ი ლ ი, კალმასობა, ტ. I, კ. კ ე კ ე ლ ი ძ ი ს ა და ალ. ბ ა რ ა მ ი ძ ი ს რედაქციით, თბ., 1936, გვ. 34.

⁶ იქვე.

⁷ იქვე, გვ. 39.

ხუცესი: ბერო, რა დაუშალო, მშვიდი მოვკვდები და ტიტველი, რა ჰქვა არის?
იოანე: ღმერთო, რა მესმის..., ღმერთო, აკურთხე ჩვენი მეფენი და ბატონები, რომ ამისთანა ყოფიში არა ჰყავთ თავიანთი ყმანი, ვითა ესე საბრალო ხალხი¹².

საფიქრებელი იყო, რომ აქ მოტანილი სიტყვების ავტორი შორს მიმავალ დასკვნებს გააკეთებდა, რადიკალურ ღონისძიებათა გატარებას დაუჭერდა მხარს, მაგრამ ეს ასე არ მოხდა. და არ მოხდა სრულიად კანონზომიერად, იმიტომ, რომ „კალმასობის“ ავტორი ფეოდალურ-ბატონყმური ურთიერთობის წინააღმდეგი კი არ იყო, არამედ მისი თვალშისაცემი მახინჯი მხარეებისა. იგი „სამართლიან“, „კანონიერ“ საფუძველზე დამყარებულ, „მოგვარებულ-მოწესრიგებულ“ ბატონყმობას იცავდა¹³. იოანე ბატონიშვილი იმით კი არ იყო აღშფოთებული, რომ ბატონი ყმის შრომასა და მის შედეგებს ითვისებდა, არამედ ამ მითვისების მასშტაბით, უსაზღვრობით, „ბატონყმობის რიგის“ დარღვევით, „უღდების დადებით“. იგი მოითხოვს ასეთი რამეებისაგან თავის შეკავებას. „არა შესაბამ არს, — ამბობს ის ხელაშვილის პირით, — რათა უფალი ფიცხლად ექცეოდეს ქვეშევრდომთა თვისთა, არცა უჭეროდ ართმევდეს და სტაცებდეს, ანუ ამუშავებდეს შეწუხებისა¹⁴.

ასეთი აზრების პროპაგანდა ორი უმთავრესი გარემოებით იყო გამოწვეული. პირველი იმის რწმენით და შეგნებით, რომ სოფლის მშრომელი მოსახლეობის უზომო ექსპლუატაციას შეეძლო მისი ეკონომიური განადგურება, სახელმწიფოსა და მთელი ფეოდალურ-ბატონყმური სისტემის საფუძველების მოშლა. მან ხომ ძალიან კარგად იცოდა მეფე-პოეტის არჩილის ნათქვამი: „თუ ამოწყდეს გლეხი კაცი, საქართველო დაძაბუნდა“¹⁵. იგი ხომ შესანიშნავად ერკვეოდა ერეკლე II-ის სოციალურ პოლიტიკაში, რომლის მთავარ მოთხოვნილებას „ბატონყმობის რიგის“ დაცვა და „უღდები გადასახადების დადების პრაქტიკის ამოძირკვა წარმოადგენდა¹⁶. ასე რომ, იოანე ბაგრატიონს ამ მხრივ არაერთი წინამორბედი ჰყავდა და ეს გარემოება საგრძნობლად უადვილებდა მას მსგავსი შეხედულების ჩამოყალიბებას.

მეორე არანაკლები მნიშვნელობის მქონე მიზეზი, რომელიც „კალმასობის“ ავტორს გლეხების დამცველთა ბანაკში აქცევდა, ეს იყო კლასობრივი ბრძოლის გამწვავების არასასიამოვნო პერსპექტივა. მწარმოებელი კლასის შევიწროებას, მისი ექსპლუატაციის ნორმის გაძლიერებას შეეძლო მდგომარეობის გაართულება, სოციალური კონფლიქტების გაზშირება-გაღრმავება და მთელი არსებული წყობილების ძლიერი დარტყმის ქვეშ დაყენება. იგი ურჩევდა თავდაზნაურობას, საერთოდ ფეოდალური წრის წარმომადგენლებს, რომ არ დაეშვათ გლეხის გადასახადებითა და სამსახურით გადატვირთვა, რათა ამის შედეგად „არ შთაიგდოს გულსა თვისსა შიში და სიძულვილი, რომლის გამო არლა ექმნების შთანერგულ... (გრძნობა) ჰემშარიტისა სიყვარულისა და ერთ-

¹² კალმასობა, ტ. II, გვ. 49—50.

¹³ ს. ბ ე რ ა ძ ე, ქართული ეკონომიკური აზრის ისტორიის საკითხები მე-19 საუკუნის დამდეგს, ეკონომიკის ინსტიტუტის შრომები, VI, თბ., 1952, გვ. 392; თ. ქ უ ქ ა ე ა, ნარკვევები XIX საუკუნის პირველი ნახევრის ქართული საზოგადოებრივი და ფილოსოფიური აზრის ისტორიიდან, თბ., 1956, გვ. 26, 28, 29, 37; ალ. ტ ა ლ ი ა შ ვ ი ლ ი, იოანე ბაგრატიონის განმანათლებლური იდეები, „მნათობი“, 1973, № 8, გვ. 189.

¹⁴ კალმასობა, ტ. I, გვ. 51.

¹⁵ ქართული პოეზია, თეიმურაზ პირველი, არჩილი, თბ., 1975.

¹⁶ საქართველოს ისტორიის ნარკვევები, IV, გვ. 522.

გულეებისა¹⁷. „ნუ გული ვითქვამს ცოლისი ანუ ქალსა ყმისა შენისასა ზედა, რომლისა ძლით (ძალით. — ი. ა.) უმეტეს გაიმუხანათებ“¹⁸ მას, ნათქვამია განსახილველი ძეგლის მეორე ადგილას.

იოანე ბატონიშვილი კიცხავს აგრეთვე ბატონყმური სისტემის ისეთ ბარბაროსულ მხარესაც, როგორც იყო ადამიანებით, ტყვეებით ვაჭრობა. იგი, ისე როგორც მისი პაპა ერეკლე II, შესანიშნავად ხედავდა ამ ანტიხალხური მოვლენის დამლუბველ შედეგებს და მის მოსპობა-ამოძირკვას მოითხოვდა. ამ საკითხზე მსჯელობისას მას მოაგონდა „კაცისა და ტყვის მყიდავი“ ვინმე გოდა, რომელმაც, მისი სიტყვით, ვითარცა „ავაზაკმა“, მხოლოდ ზიზლი და უკიდურესი სიძულვილი დაიმსახურა¹⁹. ძეგლის ავტორი მთლიანად იწონებს ერეკლე II-ის საქციელს, რაც ამ ავაზაკის საზოგადოებიდან გაძევებაში გამოიხატა²⁰.

აღნიშნული სოციალური სენის საწინააღმდეგო მსჯელობა უფრო ვრცლად და დამაჭერებლად გამართულია „კალმასობის“ იმ ადგილას, სადაც აღწერილია სოფელ ჭალაში (ქართლი) იოანე ხელაშვილის ყოფნის დეტალები. აქ მან ნახა გასასყიდად გამზადებული ტყვეები, რამაც მასზე უადრესად მძიმე შთაბეჭდილება მოახდინა. ბერი მოურავ აბაშიძის ქალიშვილს ანას ეახლა და ნანახთან დავაჟმირებით უთხრა: „დღეს ვრაცხ თავსა ჩემსა ბედნიერად, რომ ბრწყინვალეობასა თქვენსა ვიახელ, გარნა რომელიმე მწუხარებაჲ მიიღო გულმან ჩემმან“²¹. ასეთი განცხადებით გაკვირებულმა აბაშიძის ქალმა გადაწყვიტა, რომ ხელაშვილს ვიღაცამ პირადი შეურაცხყოფა მიაყენა და ჰკითხა: — ვინ რა შეგცოდნო. „საბრალო ტყვეებმან“, — უპასუხა მან. ამასობაში სტუმარს ვახშამი მოართვეს და გაიმართა ლხინი, რომელმაც კიდევ უფრო გააღიზიანა იგი. გაიშალა ცხარე კამათი მასა და ვახშმის დანახარჩენ მონაწილეებს შორის. აი, როგორ წარიმართა ის:

„იოანე: უი ჩვენს. თავს ჩვენ ამ განცხრომაში ვართ და ის ტყვეები მწუხარებაშია...
 ორჯონიციძე (იქ მყოფი ერთი აზნაური. — ი. ა.): იმათ მწუხარებას ბოლოს მხიარულება შეუდგება.

იოანე: ვითარ?

ორჯონიციძე: მისირში (ეგვიპტეს) მთლად ბეგებდ ქართველნი არიან.

იოანე: იგინი ლეკთაგან მოტაცებულია და გაყიდული და არა ქართველთაგან.

ორჯონიციძე: სულ ერთია კაცი ვისგანაც ბედნიერებას მოიპოვეს.

იოანე: მაგაზე მეტი უბედურება რა იქნება, რომ სულით უნდა წაწყმედეს და ხორციით თავის მშობლის მამულისაგან დაიკარგნენ.

ორჯონიციძე: რომ არ გათათრდენ, ხომ ცხონდებიან, ხოლო თავის მამულის მოშორება ერთი არა არის რა, ყველგან ადგილია კაცისათვის.

იოანე: მაგ საბრალოებს სათუღოში რათ აძლევთ? ეგება ვერ მოითმინონ სატანჯველი?—²²

კამათი დამთავრდა ხელაშვილის სიტყვებით, რომელშიც ტყვეებით ვაჭრობა კვალიფიცირებულია, როგორც ბუნებითი სჯულის, საღმთო სჯულისა და

¹⁷ კალმასობა, ტ. I, გვ. 51.

¹⁸ იქვე.

¹⁹ იქვე, გვ. 48; შდრ. ტ. II, გვ. 38.

²⁰ იქვე.

²¹ იქვე, ტ. I, გვ. 11.

²² იქვე, გვ. 12.

„სახელმწიფო და სამოქალაქო“ კანონების საწინააღმდეგო მოვლენა. იგი გამოცხადებულია „უწყისო საქმედ“, რომლით გატაცება „არა ჰშვენიის კაცსა“²³.

როგორც ყველაფრიდან ჩანს, „კალმასობის“ ავტორი საჭიროდ და აუცილებლად მიიჩნევდა ამ ბარბაროსული წესის მთლიანად მოსპობას. ამ მხრივ მან გაუსწრო ცნობილ რუს განმანათლებელს ალექსი პოლენოვს (1738—1816 წწ.), რომელმაც ტყვეებით ვაჭრობის მხოლოდ ნაწილობრივ შეზღუდვა მოითხოვა და არა საერთოდ მოსპობა²⁴.

იონანე ბატონიშვილი, როგორც ვაკერით ზევეთაც აღვნიშნეთ, აკრიტიკებს არა მარტო საერთო, არამედ სასულიერო ფეოდალებსაც. იგი ამხელს მათ ანტი-ხალხურ საქმიანობას, მათ თვითნებობას-გაუქვითხობას ხელქვეითი გლეხების მიმართ. ეკლესია-მონასტრები და მათი მსახურები არ კმაყოფილდებიან დაკანონებული ნორმით და ყოველნაირი გზითა და საშუალებით ცდილობენ გაძარცვონ ყმები. კახეთში მოგზაურობის დროს იონანე ხელაშვილი რამდენიმე დღით ესტუმრა მღვდელ ანჯიქოს. ოჯახში ყოველ-დღე რამდენიმე ცხვარი იკვლებოდა, რამაც სტუმარი ერთობ გააოცა, მით უმეტეს, რომ მასპინძელს არც ერთი სული საკუთარი ცხვარი არ ჰყოლია. ეს გაოცება ბერმა არ დამალა და ყოველგვარი მორიდების გარეშე ჰკითხა „გულუხვ“ მასპინძელს: „უფალო ანჯიქო, ასე მსმენია, თქვენ არც ერთი ცხვარი გყვანდეთ და ეს მიკვირს, დღეში სამსა და ოთხს არ სჯერდებით... ეს ვითარ არის?“²⁵ პასუხიც საკმაოდ პირდაპირი და მოულოდნელი იყო: — „ბერო, გიკვი ყოფილხარ, როგორ არ იცი, ვისაც ცხვრები ჰყავს, ჩვენია; დღეში ათიც რომ დაგვკლათ, მაშინაც არ გამოგველევა“²⁶. როდესაც კითხვა-პასუხით საბოლოოდ გაირკვა, რომ ცხვრები ქურდობითა და ძალადობა-ტაცობითაა მოპოვებული, ხელაშვილმა გაჰკიცხა მღვდელი ანჯიქო და სინანული გამოთქვა ასეთი გზით მომზადებული პურის ჭამაში მონაწილეობის გამო²⁷.

იონანე მკაცრად აკრიტიკებს სასულიერო წოდების მომხვეჭელობით საქმიანობას. იგი „კალმასობის“ ერთ-ერთ მოქმედ პირს, ხელაშვილის თანამგზავრს ზურაბს ათქმევინებს ხსენებული წოდების მანკიერების მარყვენებელ და დამადასტურებელ სიტყვებს:

მე, — ამბობს ზურაბი, — ძნელად სადმე ვიპოვინ სამღვდელს, რომ თეთრი არ უყვარდეს... რომ მონათლავენ ვისმე, იმ ყმაწვილის ნათლას ან დედ-მამას გამოართმევენ მოსანათლავსა; დააქორწინებენ ვისმეს, საყდრის კარსაც დაუკეტენ... (თუ) არას მისცემენ... ჯვარის საწერსაც ვადახდევინებენ: იმასაც არ დასჯერდებიან, ხალიჩა და ფარჩა უნდა ქვეშ გაუშალონ მექორწინეთ, რათა ისიც იმათ წაიღონ; მოკვდება ვინმე სასაფლაოს ფასს, საიმტეროსს, საწირავს, კიდევ წლის შაბათს საწირავს და პანაშვილისს გამოარ-

²³ „კალმასობა“, ტ. I, გვ. 13.

²⁴ „მე — წერდა ა. პოლენოვი, — ვგულისხმობ ამ ვაჭრობის არა ბოლომდე მოსპობას; თუ ვინმე გადასწყვეტს ყმების გაყიდვას, გაყიდოს, მაგრამ არა ცალ-ცალკე, არამედ მიწით და ოჯახის წევრებთან ერთად — შშობლები არ უნდა დააშორონ ბავშვებს, ძმები — დებს, მოყვარები — მოყვრებს. მათ ცალ-ცალკე გაყიდვას, სხვას რომ თავი დაეანებოთ, შედეგად მოსდევს ხალხის გადაგვარება და მოუათმოქმედების მკვეთრი დაცემა“ («Избранные произведения русских мыслителей второй половины XVIII века», т. II, 1952, გვ. 15. ი. ა ნ თ ე ლ ა ვ ა, რუსული საზოგადოებრივი აზრის განვითარების ისტორია, თბ., 1971, გვ. 6—7).

²⁵ კალმასობა, ტ. I, გვ. 150.

²⁶ იქვე.

²⁷ „ვთი ავი ნაკერპავითა და ნაქურდალით მეც შემსვარეს ამით“ (კალმასობა, ტ. I, გვ. 151).

თმევენ... აგრეთვე ნიშანს ეძახიან, კარგი ცხენი ჰყავს ან კარგი თოფ-იარაღი აქვთ, მასაც წაიღებენ და ტაბლას (სუფრას. — ი. ა.) ზომ (გააზღვევენებენ), ასიც მოვიდეს სასაფლაოზე, ერთს ლუკმას გლენჯაცასაც არ დაუღებენ წილად²⁸.

XVIII ს-ის მეორე ნახევრის სოციალ-პოლიტიკური წყობილების სხვა ნაკლიცაა ნაჩვენები „კალმასობაში“. იქ ლაპარაკია, კერძოდ, უკანონობა-უსამართლობის მასიურად გავრცელებაზე, მართალი კაცის გამტყუნებისა და მტყუანის გამართლების არაიშვიათობაზე. „ქართლში სად არის სწორე სამართალი“²⁹; „ასე თქმულა: ქართლში სამართალი არც ქნილა და არც იქნებოა“³⁰, — აი ამ სიტყვებს ათქმევენებს ძეგლის ავტორი კახეთისა და ქართლის მდივანბეგებს. მოხელეთა უღირსი საქციელის წყალობით კაცს სიმართლის მიღწევა უჭირდა; მატერიალური ამბებით დაინტერესებული მოსამართლე ჰემშარიტების გზიდან უხვევდა. იოანე ხელაშვილი თვითონ დარწმუნდა ზემოთქმულის სისწორეში. მას არსად და არავინ არ მოუწონა სიმართლის თქმა. უფრო მეტიც, საზოგადოების მაღალმა ფენებმა, რომლებიც უკმაყოფილონი იყვნენ მისი აზრებით, არაერთხელ გააგდეს იგი „კისრის-კვრით და განდევნეს სოფლიდამ“³¹. მსგავსი შემთხვევების მრავალგზის მოწმე ზურაბ ლამბარაშვილმა ურჩია თავის თანამგზავრს ხელი აეღო უპერსპექტივო, მხოლოდ ზიანის მომტან საქმეზე.

ბერო, — უთხრა მან ხელაშვილს, — რომ არავინ ერჩის შენს სწავლასა და ყოველგან შეურაცხვევს, რატომ არ დასდგები შენს ჭერქშია? აბა რა შეიმტე შენის მოძღვრებითა? ვახშიში დაჰკარგე³², ძილი და საჩუქარი და ახლა არც კი ვიცი, საით მივალო, ვი თუ მგლებმა შეგეკამონ³³.

ისეთი ვითარება, რომლის დროსაც „შემძლებელი ყოველთვის“ აშკარად ჩადენილი დანაშაულის შემთხვევაშიც მართალი გამოდიოდა³⁴, იოანე ბატონიშვილის შეხედულებით, მხარდაჭერას არ იმსახურებდა და მის გამოსწორებას მოითხოვდა. იგი, ხელაშვილის პირით, წინადადებას იძლეოდა გამართულიყო ეს დარგი კეთილსინდისიერი მოსამართლე-მსაჯულების შერჩევით. მოსამართლე, ნათქვამია განსახილველ ძეგლში:

უნდა იყოს სარწმუნო კაცი და მამულის ერთგული. მეორე — დიდი კაცის შვილი, რომ არავისი ეშინოდეს, მესამე — სწავლული, რომ უმეცრობით არა ქნას რა. მეოთხე — მდიდარი, რომ ქრთამმა არ მოატყუოს, მეხუთე — პირუთენელი, მეექვსე — ჰკვიანი. მეშვიდე — არა ქრთამის მოყვარე, მერვე — საზოგადო გულისა, რომ მის მონათესაევს, მევლობარს არ მიუღდეს და იმის მხარეს არ დიჭიროს სამართალი, მეცხრე — ღვთის მოყვარე³⁵.

ხელაშვილის ამ სიტყვების გამგონე მდივანბეგმა ზაალ საამისშვილმა შენიშნა: „ბერო, სულ სანთლით რომ იარო. მაგისტანა კაცს ვერ იშოვნი ჩვენ-შიო“³⁶. მართლაც, ასეთი მოსამართლის შერჩევა თითქმის შეუძლებელი იყო

²⁸ კალმასობა, ტ. I, გვ. 164.

²⁹ იქვე, ტ. I, გვ. 98.

³⁰ იქვე, გვ. 204.

³¹ იქვე, გვ. 232.

³² სწორედ ვახშიშობის დროს გამოავლინა იგი სახლიდან მასპინძელმა.

³³ იქვე, ტ. I, გვ. 232.

³⁴ იქვე, გვ. 94.

³⁵ იქვე, გვ. 203.

³⁶ იქვე.



XVIII ს-ის ფეოდალურ-ბატონყმურ საქართველოში. და თუმცა სასამართლო საქმის სწორ საფუძველზე დაყენება შესაძლებელი იყო მხოლოდ რადიკალური ვარდების შედეგად, მაინც წინადადება მართლმსაჯულების თუნდაც მცირე მასშტაბით გაუმჯობესების შესახებ, დადებით შეფასებას იმსახურებს.

XVIII ს-ის მეორე ნახევრის საქართველოს სოციალური წყობილების მახინჯ მხარეებს მიაკუთვნებს „კალმასობის“ ავტორი ოქროსადმი იმ განსაკუთრებულ დამოკიდებულებას, რომელსაც იჩენდა მისდამი საზოგადოების შემქმნელი ნაწილი. სასაქონლო წარმოებისა და საბაზრო ურთიერთობის განვითარებამ აღნიშნული ხანის საქართველოს სინამდვილეში განაპირობა ოქროს როლის ზრდა ქვეყნის ცხოვრებაში. მისი როლი უმნიშვნელო არც ადრე ყოფილა, მაგრამ იმ დროს, რომელსაც „კალმასობა“ ეხება, ოქროს გადაწყვეტი მნიშვნელობის ფაქტორი გახდა. იგი იყო განმსაზღვრელი ამა თუ იმ ღონისძიების წარმატება-წარუმატებლობისა, ადამიანის ადგილისა საზოგადოებრივ ცხოვრებაში.

თი ოქროს, — ამბობს იოანე ხელაშვილი, — რაოდენ შემძლებელი ხარ შენ! ჩვენგან აღიღებიან უძლეველი ციხენი, შენგან იძლევიან მხედრობანი, შენ გყვარობენ ხელმწიფენი, შენი ძალით დაეცემიან მეფენი, შენ მიიზიდავ გულსა მდიდართა და ღარიბთა, შენ ხარ მზიარულთა ყოველთა კაცთა; მზიარულებით შეგიტკობენ მღვდელმთავარნი და სხვანი საღვდელონი, მრავალჯის გაადვილებ კანონთა, მრავალჯის ვამტყუნებ მართალთა. შენ მიიზიდავ გულთა მსაჯულთა და კარის კაცთასა; შენ ასწავებ ცოდვასა ანგარებისასა; შენ ხარ კეთილი და აგრეთვე ბოროტი, ვინაიდან ორივე ძალეგისა³⁷.

ძველის ავტორი, როგორც ჩანს, წინააღმდეგი იყო არა ოქროს, არა სიმდიდრის, არამედ მათი უკუღმართად, არაკეთილსინდისიერად გამოყენების. მისი აზრით, მატერიალური შესაძლებლობის ბოროტად გამოყენება მხოლოდ უარყოფით შედეგებს იძლევა საბოლოო ჯამში.

ხოლო სიმდიდრეთა შინა, — ათქმევინებს იოანე ბატონიშვილი ხელაშვილს, — ესთა არს ქვედად, ვინაიდან ღმერთიან ნიქებულ გყო (დაგაჯილდოვა. — ი. ა.) გონიერებითა და უხვითა თვისისა მოწყალებისათვის ვიბოძა სიმდიდრე, იგი სჭვრენტს, თუ ვითარითა სახითა იხმევ მას, ესე იგი, უქმმარიტესითა კმაყოფილებითა და საშვეალობითა მისითა შეუძლებ ქმნად კეთილისა მოყვასთა თვისთა და შემწევი გლახთა და მყოფთა განსაცდელსა შინა და არა დაითმენ ძლიერისაგან შეწუხებასა უსამართლოდ უღონოთასა. და მეძიებელ იქმნები გულმოდგინედ, ღირსთა შეწყალებითა სცნობ და ნაკლუენებასა მათსა შეეწევი; და ამას მხოლოდ იქმ მოწყალებითა და არა ხალხთაგან ქებისათვის. მისცემ გულსმოდგინებასა ქვეყნის მოქმედთა და შემოიყვან სრულებასა შინა მეცნიერებითა, ხედვითა და საქმითა, მაშინ იწოდები ნამდვილ მდიდარცა და სარწმუნო მოხელე და მეურნე ქვეყნისა³⁸.

ამრიგად, თავისთავად სიმდიდრე, ოქროს მფლობელობა, გასაკიცი არაა და არც შეიძლება იყოს, ვითარცა ღვთისგან ბოძებული, მისი შემწეობა-წყალობით მოპოვებული. მაგრამ ღმერთმა გაამდიდრა ესა თუ ის ადამიანი არა იმიტომ, რომ ბოროტი, უსამართლო საქმეები აკეთოს, არამედ იმიტომ, რომ იყოს „შემწევი გლახათა და მყოფთა განსაცდელთა შინა“, არ დაუშვას ძლიერისაგან უღონოთა შეწუხება და ა. შ. ოქროსა და საერთოდ სიმდიდრის საწინააღმდეგო მიმართულებით გამოყენება, იოანე ბატონიშვილის აზრით, დანაშაულია,

³⁷ კალმასობა, ტ. I, გვ. 17.

³⁸ იქვე, გვ. 229.

უზენაესი არსების საწინააღმდეგო საქმეა და, ამდენად, ის გაკიცხვის ღირსია³⁹. უფრო მეტიც, იოანე დარწმუნებულია, რომ ადამიანი, რომელიც თავის შეძლებულ ეკონომიურ მდგომარეობას არ გამოიყენებს ქვრივ-ობოლთა და გაჭირვებაში ჩავარდნილთა დასახმარებლად, ე. ი. კეთილი მიზნისათვის, ვერ იქნება ბედნიერი. იგი „ნიადავ იქმნების შიშსა შინა, ხოლო ცხოვრება ექმნების ღელვაგვემულ სულითა“⁴⁰.

ქონების, ოქროს ბოროტად გამოყენებელი, ავტორის აზრით, მომხვეჭელია, მომხვეჭელობა კი მანკიერებაა, საშიში სენია, რომლისაგანაც განკურნება ძნელია, თითქმის შეუძლებელია. მას სავალალო, მეტად მძიმე შედეგები ახლავს თან.

ღვინით დამთვრალი, — ვითხოვლობთ განსახილველ ძეგლში, — მალე გამოიფხიზლებს... გარნა ვერცხლითა და ოქროითა გამდიდრებისა გულის-თქმითა დამთვრალი ვერა ოდეს და გამოიფხიზლებს, და მაშინ დაიფიწყებს ყოველივე და დაჰკარავსაცა განსჯასა, მოიძულებს თვისსა უფროსსა და კეთილყოფელსაცა, ესთავე თვისსა შშობელსაცა, ქვეყანასა და მოყვასთა თვისთა... არღა იზრუნებს, თუ რაი შემთხვევად არს მისა, ანუ შეზობელთა თვისთა... ვერცხლის მოყვარებთა არს ძირი ყოველისა ბოროტებისა და მანქანება ყოველისა ღონიერებისა, თუ რომლისა ძალით მოიხვეჭოს იგი. ხოლო ამას შეუდგება ანგარება, შურა, ამპარტავენება, დიდებობა, პატივის მოყვარება და ოდესმე მკვლელობაცა... ოდესაცა იგი განვალს საზღვრისაგან, მაშინ დაშრეტს კაც მოყვარებას და მოყვანებულ მყოფს ერთა მოტყუებისა და ბოროტ მოქმედებისადმი.

არაწესიერი გზით მოპოვებულ და უსამართლოდ გამოყენებულ სიმდიდრეს, იოანე ბატონიშვილის შეხედულებით, ადამიანისათვის სიმშვიდე არასოდეს არ მიუცია. ოქროსა და ვერცხლში შეყვარებული, მომხვეჭელობით გატაცებული და აღზევებული კაცის ცხოვრებას ღარიბი, მშრომელი კაცის ცხოვრება ჯობია, „რამეთუ გლახანი იხარებენ მით, რაიცაღა აქვან“ და „დასტკებნიან“ მოსვენებითა სულისა თვისისათა“⁴². ავტორი ირწმუნება, რომ „პური და სხვანი საგლეხო ჰამადნი უმეტეს საამოდ განაძლობს მათ (ღარიბებს. — ი. ა.) და წყალი და ღვინო უფროს შეერგების მათ, ვიდრეღა მდიდართა სხვადასხვა სასმელები და შარბათები“⁴³. იგი დაბეჭითებით აცხადებს, რომ ღატანი „მინდორთა, ტყეთა და მათათა შინა და ხმელთა ადგილთა ანუ თვისთა ღარიბთა სახლთ შინა“ წოლითა და ძილით „უმეტეს გემრიელად განატარებენ ღამესა... ვიდრეღა მდიდარნი დოშაქებთა და ლეიბებთა ზეღა წოლითა“⁴⁴. ამას მოსდევს

³⁹ „ხოლო პირისპირ ამისა უბედურ არს იგი, ვინმეა განსამრავლებელი სუენჯისა თვისისა, არა იქმნების სვინდისიან და უგულვებელს-ყოფს ყოველთა გამორჩებისათვის თვისისა, არცა შეიწყალებს საწყალთა და არ მიხედავს თფლთა პირთა ზეღა მუშაეთასა მომდინარესა, არცა ვანიკითხავს შეუწებულთა და საწყალთა და არცა გრძნობს დაგლახაქებთა მათთა, არც მიზუნს სცემს მცირესა შეუწებასა და ურვასა მათთვის; და დასტკებებს ცრემლითა ობოლთათა, ვითარცა რძითა და ტირილთა ზეღა ქვრივთასა, ვითარცა სმენითა საამოსა საკრავისათა... ვინმეა შეაკრავს გულსა სიმდიდრისადმი და განფიცებულ იქმნების სიყვარულითა მისითა, ესევეთარი უკვე კაცი არაოდეს იქმნების სხვისა მწუხარებისა და განსაცდელისა მგრძნობელ და გამოუბედურებელ მრავალთა“ (კალმასობა, I, გვ. 229—230).

⁴⁰ კალმასობა, ტ. I, გვ. 230.

⁴¹ იქვე, ტ. II, გვ. 68.

⁴² იქვე, ტ. I, გვ. 230.

⁴³ იქვე.

⁴⁴ იქვე.

ბატონიშვილის მოწოდება: ნუ მიენდობა „მდიდარი სიმდიდრესა თვისსა და ნურცა გლახაკი დასუსტდების უპოვარებითა თვისითა“⁴⁵.

მთელი ეს მსჯელობა სიმდიდრის სამართლიანად გამოყენების შესახებ საკმაოდ გულუბრყვილოა. გულუბრყვილოა და უტოპიური მოწოდება იმის შესახებ, რომ გაბატონებულმა კლასმა, თავადაზნაურობამ, სიმდიდრით გამორჩეულებმა გამოიყენონ ქონება, თავიანთი მატერიალური შესაძლებლობა არა საზოგადოების დაბალი ფენების შესავიწროებლად, მათი კიდევ მეტად დასათრგუნავად, არამედ მათ დასახმარებლად, მათი შრომისა და ცხოვრების პირობების გასაუმჯობესებლად. და მაინც მსგავსი აზრების პროპაგანდა დადებითი მოვლენა იყო და „კალმასობის“ ავტორის შეხედულებათა განმანათლებლურ ხასიათზე მეტყველებს.

როგორც ვნახეთ, იოანე ბატონიშვილი საკმაოდ მკაცრად, მოურიდებლად აკრიტიკებს იმდროინდელ საქართველოში გაბატონებული სოციალური ურთიერთობის მახინჯ მხარეებს, მხარს უჭერს ამ უარყოფითი მხარეების მოსპობა-ამოძირკვას, მაგრამ ამაზე შორს ის არ მიდის. „კალმასობიდან“ არ ჩანს, რომ მისი ავტორი უარყოფითად უყურებდა ბატონყმურ ურთიერთობას, როგორც სისტემას; არ ჩანს, რომ იგი მას უვარგის და დრომოჭმულ წყობილებად თვლიდა. საქმეს ართულებდნენ და არსებულ საზოგადოებრივ წყობილებას სახელს „უტეხდნენ“ საზღვარს გადასული პრივილეგიური წრის წარმომადგენლები, „ბატონყმური რიგის“ დამრღვევი ფეოდალები, უღების დამდებნი, სიმდიდრის ბოროტად გამოყენებლები, მომხვეჭელები. მათი სათანადო ჩარჩოებში ჩაყენებით, კანონის მოთხოვნილებათა მკაცრი დაცვით თავისუფლად შეიძლებოდა, ბატონიშვილის აზრით, ნორმალური ვითარების აღდგენა, პრინციპში მოსაწონი ფეოდალურ-ბატონყმური ურთიერთობის საფუძვლების განმტკიცება.

რომ განსახილველი ძეგლის ავტორი თავისი კრიტიკული შენიშვნებიდან არ აკეთებდა შორს მიმავალ დასკვნებს და რომ იგი ძირითადად არსებული საზოგადოებრივი წყობილების შენარჩუნების მომხრე იყო, ეს ბევრი რამიდან ჩანს. „კალმასობას“ წითელ ზოლად გასდევს აზრი ბატონყმობის ხელუხლებლობისა და მისი ფხიზლად დაცვის შესახებ. მაგრამ, გვაფრთხილებს თითქოს იოანე ბატონიშვილი, დაცვას იმსახურებს არა ყველა, არამედ მხოლოდ „კარგი“ ბატონყმობა. ასეთად მას ხსენებული ურთიერთობის ის სახეობა მიაჩნია, რომლის დროსაც ყმა და ბატონი თანაბარი მონდომებით ასრულებენ თავიანთ მოვალეობას, როდესაც პირველი ერთგულად ემსახურება მეორეს, ხოლო მეორე სამიფოდ იცავს და მფარველობს პირველს. თუ ყველა პირნათლად შეასრულებს „კანონით“ დაკისრებულს, მაშინ საზოგადოება იქნება ნორმალურ მდგომარეობაში და წოდებებიც მშვიდად და უშფოთველად იცხოვრებენ, — ასეთია მისი მსჯელობის არსი.

ყმობა ღვთის მიერ გაჩენილი მდგომარეობაა. ამიტომ ამ მდგომარეობასთან დაკავშირებული ტვირთის ზიდვა არა მარტო საჭიროა, არამედ აუცილებელიც, რადგანაც ის განგების ნება-სურვილის შესრულებას ნიშნავს. რა ევალება კონკრეტულად ყმას?

⁴⁵ კალმასობა, ტ. I, გვ. 230.

1. რადგან ნებით აღვითისათა მიეცა კაცთა მონება უფლისა თვისისა, მართეს შინა მონასა, რათა არღა ოხერადეს მისთვის და არცა განწესებულსა მისისა უფლისათვის და გულს მოდგინებით აღასრულებდეს განწესებულსა თვისისა. 2. პატროსანთა მსახურთა თანა — ამსთ ერთგულება ცხადი. სიმდაბლე, მორჩილება და მოთმინება, ოდესაცა ამხილებდეს უფალი, მათ სიტყვით; და რისხვასა შინა არა ნაცვალი სიტყვისგებით, არამედ მღვმარებით ყოფი... ეგრეთვე ჰირთა შინა და დევნულებათა და ნაკლოვანებათა შინა თვისთა მებატონეთა თანა ტვირთვა და დათმენა და გულსმოდგინეთ სამსახური. 3. ესეცა თანაჲს მსახურსა და მონასა, რათა ფრთხილ იყოს და მოცალე სარგებლობისათვის უფლისა თვისისა, იყოს ერთგულ და გულსმოდგინე მისგან რწმუნებულსა საქმესა შინა, და აგრეთვე დაცემულებასა შინა შეწენა ყმათაგან უფლისა თვისისა. 4. დროსა მუშაკობისასა თვისისა უფლისა სამუშაოსა უნდა გულსმოდგინდ უმუშევბდეს და არცა ცრულდეს საქმესა შინა. და ამის ძლით მიიღებს უფლისა თვისისაგან მადლობასა და წყალობასა კეთილად მსახურებისათვის⁴⁶.

მაგრამ, როგორც უკვე აღვნიშნეთ, მოვალეობა ორმხრივი იყო. იოანე ბაგრატიონის მოძღვრებით, გარკვეული მოვალეობა ბატონსაც ეკისრა და მათი პირწმინდად შესრულება სრულიად აუცილებელი იყო აი ეს ვალდებულებებიც.

1. უფალთა თანაჲთ, თვისთა ყმათა ზედა, რათა იყვნენ მყვარებელ, და ბრძანება მათი იყოს მრთელითა განმწყვლობითა და სამართლიანის საქმითა, რომლისა ძლით უფრო ადვილად მოიყვანს მორჩილებასა შინა. 2. არა შესაბამ არს, რათა ფიცხლად ექცეოდეს უფალი ქვეშევრდომთა თვისთა, ვინაიდან იგიცა კაცი არს ვულისხმიერი და აქვს გრძნობა შეწუხებისაცა, რათა არა ამის ძლით შთაიგდეს გულსა შინა და სიძულვილი, რომლისა გამო აღარ ექმნებთ სთანერგულ (გრძნობა) თვის შორის კეშმარიტის სიყვარულსა და ერთგულეებისა... 3. ოდეს ნაკლულევე იქმნენ მოსაილითა ანუ ჰაერისა გამო, ანუ სხევე, შეეწიე ნაკლულევენებასა მათსა. და მის ძლით გაიერთგულეებ გულსა ამათსა 4. აგრეთვე, თუ ნაკლულეებასა ზედა საქონელთა ანუ ხართა ანუ ძროხათა ზედა იხილო ვინმე მონათა შენგანი და ძალგედვას, შეეწიე მათ მიცემითა მათთა, რათა მის ძლით შეიძლონ მუშაკობა, გამოზრდა თავთა თვისთა და მსახურებაცა შენა: ერთგულად მსახურებისათვის მათსა გაქნდეს ნაცვლად წყალობა, რომლისა ძლით უმეტეს მასცა და სხვათაიცა განადვილებ ერთგულობისათვის შენისა, მორჩილებებისა და მსახურებისათვის... 5. მუშაკთა ნუ დაუტყევებ მშვირთ. 6. გარდა დებულეებისა ნუ წაართმევ. მსახურს. 7. ნუ გული ვითქვამს ცოლსა ანუ ქალსა ყმისა შენისასა ზედა, რომლისა ძალით უმეტეს გაიმუხანათებ. 8. დებულეებასა კიდევ, სხვასა ნურას წაართმევ მეტესა და უკეთუ დაგჭირდეს რამე, სიტკბოებით სთხოვე იგი, რომელიცა შეძლებისამებრ სისრულით მოგართმევს⁴⁷.

ამრიგად, ბატონი უნდა იყოს კეთილი და სამართლიანი ხელქვეითების მიმართ, მათი „მყვარებელი“⁴⁸, დამხმარე და მწყალობელი, გადასახადების ნორმალურად ამღები, უღების არ დამღები და ა. შ. ყმებისადმი ასეთი მიდგომა და დამოკიდებულება, ავტორის აზრით, აუცილებელი იყო იმიტომ, რომ მათ ამის შედეგად უკეთ მოეწყობო მურნეობა, უფრო ხალისიანად მოკიდებოდნენ საქმეს, უკეთ მომსახურებოდნენ ბატონსა და საკუთარ თავს. ხელქვეითებისადმი ნორმალური დამოკიდებულება იმიტომაც მიაჩნდა მას საჭიროდ და სასარგებლოდ, რომ ამ გზით უფრო გაეერთგულებინა და საიმედო მორჩილებაში ჰყო-

⁴⁶ კალმასობა, ტ. I, გვ. 50.

⁴⁷ იქვე, გვ. 51.

ლოდა იგი. წინააღმდეგ შემთხვევაში, გარდა ყველაფრისა, ბატონი „ნასადგურის“ იქმნების შიშსა შინა“⁴⁸.

„კალმასობის“ ავტორი, როგორც ვხედავთ, მხარს უჭერს და იცავს „სამართლიან“ ბატონყმობას და მას ასეთი წყობილების შექმნა-არსებობა შეუძლებლად არ მიიჩნია. ასეთი მსჯელობა, ცხადია, მეტად სუსტია და უსუსური, ის ვერ უძლებს ვერავითარ კრიტიკას.

რომ ძირითადად იოანე ბაგრატიონი იმდროინდელ საქართველოში არსებული სოციალური ურთიერთობის მომხრე იყო, ეს სხვა მაგალითებითაც დასტურდება. ამას ადასტურებს, კერძოდ, მისი თვალსაზრისი და მიდგომა ქორწინების ინსტიტუტისადმი. იგი ამ საქმეში მტკიცედ იცავს სოციალურ პრინციპს და კატეგორიული წინააღმდეგია მისი დარღვევის. იგი მხოლოდ წოდებრივად თანაბარ პირთა შეუღლებას თვლიდა დასაშვებად. როდესაც იოანე ბაგრატიონის აზრების მატარებელმა ხელაშვილმა გაიგო, რომ რცხინველელი თავადის მამაბლის უფროსი ვაჟი გლეხის ქალს ირთავს, ის გაკვირვებული დარჩა: — რატომ მაღალი წრის ქალი არ შეურჩიეთო. ბერმა მშობლების თხოვნით წერილი გაამზადა შეყვარებული თავადიშვილის სახელზე და მასში თავისი თვალსაზრისი ჩააქსოვა. აი ამ წერილის ტექსტი:

საყვარელო ძეო, გარნა ურჩო მამადედისაო ძრწოდე განუსჯელობისათვის შენისა, ძრწოდე წყევისაგან მშობელთა შენთა, გეშინოდეს ღმრთისა, და უკანასკნელ გენისა, რომელსაცა სირცხვილეულნი საქმენი შენი გიზადებენ შენ. შენ მივიღებინ გონება, ოდესაცა უფუნურებითსა სურვილსა აღუტყინებინ შენ შორის ქორწინებისა ყოფად, და გწადნოს მდაბიოსა და არც რაისამე ქალისა თანა შეუღლება, რომელიცა, თიერიერ გმობისა და კიციხვისა კიდე, არა რაისამე შემძლებელ არს მორთმევად შენდა გვარისადმი ჩვენისა. გწერ მამაშვილურად, უკეთუ სრულყოფ საძაგელსა განზრახვასა შენსა, მაშინ არდა იწოდები ძეღ ჩემდა; წყევა ჩემი ყოველგან შევიღებების შენ, და იწოდები ვითარცა ურჩი და განრყვნილი ძე, ვითარცა უძლები შეილი, მორთინე უდაბურთა აღვილთა შინა მშვიერი და შიშველი. ვიდრე უკანასკნელ აღმოფშინეამდე შენდა არა გექნების შენ შესაყრდნობელად არცა სახლი მამისა შენისა, არცა გვარულთა შენთა და არცა სახლი ყმათა შენთა, არამედ ციხე საპყრობილოდ და კოშკი ბნელი საუკუნოდ სამყოფად, თხოვნითა მისისა სიმაღლისადმი. და ესრედ შევედ თავსა შორის თვისსა, მოგე გონება, განსაჯე და ნუ იყოფი უღირს მამისა შენისა, რომელიც მოგელის შენ დამორჩილებულად⁴⁹.

ასე მონდომებით დაწერილმა წერილმა თავისი გაიტანა — „ყმაწვილი (მყის) მოეგო გონებასა და მოვიდა მამისა თვისისა თანა“⁵⁰, ე. ი. საქმე ჩაიშალა.

ამავე დროს ხელაშვილი (მამასადაამე, იოანე ბაგრატიონი) საინტერესო, არსებითად სწორ აზრებს ავითარებს ოჯახის შექმნისა და ცოლისა და ქმრის ურთიერთდამოკიდებულების, მათი უფლება-მოვალეობის შესახებ. „კალმასობის“ ავტორი, როგორც ჩანს, წინააღმდეგია საცოლის აკვნის ასაკიდან დანიშნვის ან ისეთი დაწყვილება-შეუღლებისა, რომელსაც წინ მომავალი ნეფე-ბატარძლის შეხვედრები, პირადი კონტაქტები არ უსწრებს. კაცმა, რომელმაც ოჯახის შექმნა გადაწყვიტა, ყველაფერი დაწვრილებით უნდა გაიგოს საცოლის შესახებ. მან უნდა „გამოიკითხოს პატიოსნებაი და აღზრდილობაი, სიმშვიდე და გულმართლობაი“⁵¹ მისი და მხოლოდ მერე „მოიყვანოს იგი შემწედ თვისად“⁵².

⁴⁸ კალმასობა, ტ. 1, გვ. 230.
⁴⁹ იქვე, გვ. 45.
⁵⁰ იქვე.
⁵¹ იქვე, გვ. 240.
⁵² იქვე.



ადამიანი არ უნდა გაიტაცოს მარტო ქალის გარეგნობამ, მისმა მშვენიერებამც და რადგანაც ეს უკანასკნელი, სხვა დადებითი თვისებების გარეშე, მხოლოდ უსიამოვნების მომტანი იქნება ოჯახში. დედაკაცი, გატაცებული თავისი სილამაზის წარმოჩენით, „კარგავს დროსა მრავალსა მორთვასა შინა თვისსა... ჰყვარობს ქებასა თავისა თვისისასა სხვათაგან... განვალს სახლით თვისით და არა ნიადაგ მყოფობს მას შინა, არცა იღწვის სახლის მეურნეობისათვის“⁵³. ერთი სიტყვით, ცოლი უნდა იყოს მშვიდი ქცევისა, პატიოსანი, კეთილი, გონიერი, ქმრის ნათესავეების მოყვარული, ოჯახისათვის მზრუნველი, მისი შემკვრელ-გამაერთიანებელი და, ამასთან, „სახითაც არა დუხჭირი“⁵⁴.

ამ თვისებებით შემკული ქალის მეუღლე, ძეგლის ავტორის აზრით, უნდა იყოს მისდამი ყურადღებით, პატივისცემით, სიყვარულით, ვითარცა მისი ჭირისა და ლხინის გამზიარებლისადმი⁵⁵. მან კარგი დამოკიდებულებით, ალერსით მორალურად უნდა გაამხნევოს ჭირში ჩავარდნილი ერთგული ცოლი და სცადოს ამ გზით გამოიყვანოს იგი მძიმე მდგომარეობიდან⁵⁶.

მოკლედ, იოანე ბაგრატიონი, რომელიც მტკიცედ იცავდა სოციალურად თანაბარი მხარეების შეუღლების რეაქციულ პრინციპს, ამავე დროს ავითარებდა მოწინავე აზრს საცილისა და საქმროს მხოლოდ შობლების ნება-სურვილითა და მონაწილეობით შერჩევის სრული უფარგისობისა და კეთილსინდისიერი ცოლისადმი ქმრის დესპოტურ-ტირანული დამოკიდებულების დამღუპველი შედეგების შესახებ⁵⁷.

იოანე ბაგრატიონი სხვა მნიშვნელოვან საკითხებთან ერთად მსჯელობს პოლიტიკური მმართველობის ფორმებზე საერთოდ და კერძოდ საქართველოში. ამაზე, როგორც ვნახეთ, უფრო დაწვრილებით ლაპარაკობს იგი „სჯულდებაში“, მაგრამ არც „კალმასობაში“ ეს საკითხები უყურადღებოდ დატოვებული. ავტორი აქაც მკაფიოდ ავლენს თავის დადებით დამოკიდებულებას მონარქიისადმი და ყველას მისდამი ერთგულება-მორჩილებისაკენ მოუწოდებს. „იყავ ერთგულ მეფისა შენისა, მამულისა და სჯულისა“⁵⁸, „ოდეს გიბრძანებენ მთავარნი, შენნი მორჩილ ექმენ“⁵⁹, „იყავ უმადლესთა შენთა მორჩილ, თანასწორთა კეთილად მქცევ და უმდაბლესისადმი თავაზიანი“⁶⁰, „მორჩილ და ერთგულ ექმნეთ მეფეთა ჩვენთა“⁶¹, — აი, რა სიტყვებს ათქმევინებს იოანე ბატონიშვილი ხელაშვილს. „კალმასობაში“ კიდევ არაერთი ადგილია, რომლებ-

⁵³ კალმასობა, ტ. I, გვ. 241.

⁵⁴ იქვე.

⁵⁵ იქვე.

⁵⁶ „ოდეს იყოს იგი უკლურ, ანუ ვნებელ სნეულებითა, მაშინ მხურვალეობითა შენითა დაატბე ქორი მისი, და უმეტეს მუწხარაინითა სახითა შენითა და სიყვარულიანითა შეუმსუბუქე ტკივილი მისი და გამოიმეტე ათიცა გამოცდილი მკურნალი, გაშინჯე უსუსურებაცა ბუნებისა მისისა და ნუ იქნები მისდამი უზომოდ ფიცხელი... და სხვებრ ეოვლისა სიყვარულისა გვართთა იქციოდი მისდამი“ (იქვე, გვ. 241).

⁵⁷ ცოლისადმი ჰუმანური დამოკიდებულების შქადაგებელი იოანე ბაგრატიონი, ამავე დროს, ურჩევს ქმრებს: „ნუ უტევებ ცოლს ქვეყნისა მართებლობისა და სასამართლოსა საქმეებთა შინა შესვლად, არამედ იზრუნოს მან მხოლოდ საქეთარისა სახლისათვის თვისისა, ქვრივთა და ობლებისათვის“ (იქვე, გვ. 241—242).

⁵⁸ კალმასობა, ტ. I, გვ. 32.

⁵⁹ იქვე, გვ. 33.

⁶⁰ იქვე, გვ. 35.

⁶¹ იქვე, გვ. 162.

შიც გატარებულია უფროსისადმი, პირველ რიგში, ცხადია, მეფისადმი უსიტყუო მორჩილების აზრი. „არა, შვილო, — უთხრა ხელაშვილმა მასთან მოსაუბრე მამაცაშვილს, — უნდა მოუთმინოთ თქვენს მწყემსმთავარს და არა სთქვათ ძვირი, ვითარცა წერილ არს: „არა სთქვა მთავართა შენისათვის ძვირი“⁶². და კიდევ: „პატროსანთა მსახურთა თანააძთ ერთგულება ცხადი, სიმდაბლე, მორჩილება მოთმინება“⁶³.

ამრიგად, მეფის ერთგული და მორჩილი უნდა იყოს ყველა, დიდი და პატარა, მდიდარი და ღარიბი, თავადი და გლეხი. არავინ, არც ერთი მდგომარეობის კაცმა, მეფის საწინააღმდეგოდ არაფერი არ უნდა დაიგულოს, მისი საქციელით უკმაყოფილების შემთხვევაშიც კი.

მაგრამ „კალმასობის“ ავტორი ამით არ ამთავრებს მეფეზე საუბარს. იგი ლაპარაკობს არა მარტო ხელქვეითის მოვალეობაზე უზენაესი ხელისუფლების წინაშე, არამედ ამ უქანასკნელის მოვალეობაზედაც ქვეშევრდომის წინაშე და საერთოდ იმაზე, თუ როგორი და რა თვისებებისა უნდა იყოს ის.

მეფე უნდა იყოს, — ამბობს იოანე ბაგრატიონი, — თვისისა სარწმუნოებასა ზედა მტკიცე, მღვიძარე სულითა, მცნობი თავისა თვისისა, მომგონი ხშირად, რომელ მოკვდავ არს, მოსურნე კეთილისა, მშაღლობელ ღვთისა და ყოვლის გულით მყვარებელ, სამღვდელთა პატივისცემელ და ეკლესიათა შემწე და განმანათლებელ, სიმდიდრისადმი და ვერცხლის მოყვარეობისადმი არა შემსკვეალულ, არამედ კეთილის მოქმედებისადმი, მღბაღლი, უბაჟო სულით, ფრთხილ სიტყვათა და საქმეთა შინა, მოწყალე, არა მოშურნე, არა ძვირის მომხსნე, მტკიცე კეთილმსახურებისა დამცველ, მოძულე მღიქვნელთა კაცთა, განმრჩე კეთილთა და ბოროთთა კაცთა; დამკვიდრებელ ღირსთა და უღირსთა დამსჯელ; არა ამპარტავან, არც ზებე, არცა მცონარე, გვირგვინი კეთილმსახურებისა, მზრუნველ ქვეშევრდომთა თვისთა მდიდართა და დაფრდომილთათვის თანასწორ, მეცნიერ და ფილოსოფოს, განმართველ ვნებათა; მოწყალეა უფრორე აქენდეს, ვიდრე შიშვნეულობა... თანასწორ მეურნე ყოველთა ზედა თვისთა ქვეშევრდომთა... მოჩივართა დროზედ და აღრიან პასუხის მიცემა... საქმის დროზედ აღმასრულებელ, რომელ დღევანდელი საქმე არა უტეოს ზეალისათვის. მოწყალე თვისთა სახლისა მსახურისადმი, მსაჯულ მსავალდ ღვთისა და პირუთნებელ... გაერთგულება, რაოდენ ძალედვას, ყმათა თვისთა... მართლმსაჯულებასა შინა თანასწორ, ვითარცა მეგობრთათვის, ეგრეთვე მჭირთათვის... სამხედრო და სამოქალაქო საქმეთა შინა გამოცდილ და მცოდნე, საღვთო და სამოქალაქოთა სჯულთა მეცნავე... მიმღებ უფრორე მთხოვნელთა, ვიდრე ძღვნის მიმრთმევთა. ძლიერ კეთილ-მოქმედებითა, დიდებულ საქმიითა, გონიერებით ქმნა ბრძანებისა, მახვილგონიერ მსავართა შინა... ღვთის მედრებელ, ლოცვის მოყვარე... მიმტვერებელი შემცოდეთა და შემწყნარებელ, ცხადთა და დაფარულთა ცოდვითა განკრძალულ. კრძალებულ ბრალთავან და მქნელ კეთილისა, სიმდიდრის მეძიებელ ცათა-შინა... მზნე, მამაც და პურად, უზე ყოველთა ზედა, თავდადებით მოსურნე მსახურებისათვის მამულისა, შემწყალებელ ქვრივთა და ობოლთა გამოზრდელ; სნეულთა მომეღვლე, გლახათა ხელისმწყობრებელ და მხედრობისა მოწყალე და გამამნობრელ... შემცოდელთა ვისთამე მხოლოდ მის გვიამისა განკითხველ და არა შემაწუხებელ სახლულებათა მისთა... სიმდიდრესა ანუ, ქონებათა სხვათასა არა მეშურნე... თვისთა ერთგულთა ყმათა ეამსა ქორწინებისასა შეეწუარედეს და მკედარსაც იგლოედეს და წასახურავს უბოძებდეს. მხიარულებასა შინა მათთანა იხარებდეს და ჭირთა შინა მათთანა მკმუნყვარებდეს... უსამართლოდ ნურავს — ნურც თვისთა საკუთართა ყმათა და ნურცა თავდა-ზანაურთა ყმათა — ნუ შეაწუხებს და ნურც მათ მებატონეთა უდიერად შეაწუხებინებს თვისთა ყმათა... ესრეთ ვინმეცა იქმნების, ესრეთ იგი არს ჭეშმარიტი მეფე⁶⁴.

⁶² კალმასობა, ტ. 1, გვ. 38.

⁶³ იქვე, გვ. 50.

⁶⁴ იქვე, გვ. 210—212.

როგორც აქ მოტანილი გრძელი ამონაწერიდან ჩანს, განსახილველი ძეგლის ავტორის აზრით, მეფე არა მარტო უნდა ითხოვდეს მორჩილებასა და ერთგულებას ქვეშევრდომებისაგან, განურჩევლად მათი სოციალური მდგომარეობისა, არამედ თვითონაც უნდა იყოს მზრუნველი, მწყალობელი, შემბრალეველი ხელქვეითების, მათი ჭირისა და ლხინის გამწაწილებელი, მათი საფრთხისაგან დამცველი, მათი მფარველი. იგი უნდა იყოს კეთილი, გონიერი, განათლებული, სამართლიანი, კანონების ზედმიწევნით მცოდნე და ამ კანონების საფუძველზე ქვეყნის მმართველი, არა ვერცხლმოყვარე და სიმდიდრის მიძიებელი, არა მეშურნე, უნდა გამოიჩინოს მხნეობით, ვაჟკაცობა-მამაცობით, პურადობით, ქვეყნისა და ხალხის სიყვარულით. ნამდვილ მეფედ მხოლოდ ამ თვისებებით დაჯილდოვებული მმართველი იწოდება. იოანე ბაგრატიონის აზრით, მხოლოდ ისინი არიან მხარდაჭერისა და ხელქვეითების ერთგულებამორჩილების ღირსი. ამ თვისებების არმქონე მმართველი ბოროტია და ტირანი და ამდენად იგი უარყოფით დამოკიდებულებასა და საზოგადოებრივ გაკიცხვას იმსახურებს⁶⁵.

ყველა მეფე, ცხადია, ერთნაირი არ არის. ერთი უფრო გონიერი, ჭკვიანი და რბილი მმართველია, ვიდრე მეორე, მაგრამ მსოფლიოში არ ყოფილა და არც შეიძლება ყოფილიყო ისეთი იდეალური, ყველა კლასისა და წოდების ინტერესების თანაბრად დამცველი მეფე, როგორც დახატულია „კალმასობაში“. ამიტომ, შეიძლება ითქვას, რომ ბატონიშვილის მთელი ეს მსჯელობა ძალზე სუსტია.

* * *

„კალმასობა“ საინტერესოა როგორც იმდროინდელი ქართული ეკონომიკური აზრის ამსახველი ძეგლი. მისი ავტორი მკვეთრად ემიჯნება იმათ, ვისაც

⁶⁵ რომ იოანე ბაგრატიონი მომხრე იყო იდეალურად მოწყობილი მონარქიული წყობილებისა და წინააღმდეგი რესპუბლიკისა, დასტურდება მისი საუბრით კახელ სოლომონ არღლთაშვილთან. ამ უკანასკნელმა მის სახლში გამართულ ვახშაშზე წინადადება შეიტანა შეესვით „ღვინო საზოგადოების სადღეგრძელოდ“. ხელაშვილი წინააღმდეგა ამას და შეინიშნა: ჯერ მეპატრონეთა სადღეგრძელო უნდა მივიღოთ და მერე საზოგადოებისაო. შემდეგი დიალოგი მათ შორის ასე წარიმართა: „სოლომონი: ახლა ჩვენა ვართ მეპატრონენი ჩვენის თავისა.

იოანე: ყოველი ვეპატრონობთ თავთა თვისთა, ეს ბუნებითა.

სოლომონ: არა, საზოგადოებასაც ჩვენ უნდა უპატრონოთ.

იოანე: ვინა გყავთ ამხანაგნი და თანაშემწენი?

სოლომონი: სარდალი, მელიქი, ამილახვარი, ერისთავი, თარხანი, ეშკიალაში და სახლთუხუცესი

და მე მხარგრძელი, ხოლო სამღვდლოთში — ვართაპეტო... თბილელი და არქიმანდრიტი.

იოანე: ზ უ რ ნ ა - ნ ა ლ ა რ ა ს მ ე ტ ი ა რ ლ ა რ ა გ კ ლ ე ბ ი ა თ რ ა.

სოლომონ: გვეცხავ მაგ სიტყვით?

იოანე: დ ი ა ლ!

სოლომონ: ვითარ ჰსჯი შენ?

იოანე: ო დ ე ს ა ც მ ე პ ა ტ რ ო ნ ე ა ლ ა რ ი ქ ნ ე ბ ა , ა რ ც ა რ ა თ ქ ვ ე ნ ი ქ ნ ე ბ ი თ.

სოლომონ: (ხომ) მრავალგან არის რესპუბლიკა?

იოანე: არა თქვენი ჭკუისანი“ (კალმასობა, ტ. I, გვ. 221—222).

რესპუბლიკისადმი იოანე ბაგრატიონის დამოკიდებულების შესახებ ვ. ღონღლა შერს: «Наш автор понимал, что торжество во Франции республики, как формы государственного управления, было обусловлено укреплением буржуазии и что, стало быть, в Грузии за отсутствием этого условия, республика не имела бы под собой почвы. Во всяком случае, он высмеивал некоторых политических деятелей Грузии за их республиканские увлечения» (Царевич Иоани, Калмасობა, или хождение по сбору, შესავალი წერილი, გვ. XXII).

საზოგადოების იდეალურ მდგომარეობად ნატურალური მეურნეობა მიაჩნდა. იოანე ბატონიშვილს, პაპამისის მსგავსად, შესანიშნავად ესმოდა ვაჭრობა-მრეწველობის დიდი მნიშვნელობა და მათ განვითარებას მიესალმებოდა. ვაჭრობა მას ქვეყნის ეკონომიკური ძლიერების მიზეზად და გამომხატველად მიაჩნდა. გურიელთან საუბრისას ხელაშვილმა პირდაპირ მოუწოდა მას ყოველნაირად ხელი შეეწყოს სახალხო მეურნეობის ამ დარგის განვითარებისათვის, რათა „მით განამდიდროთ ერნი თქვენნი“⁶⁶. იგი ჰკიცხავს ვაჭრობისადმი უარყოფით, ქედმაღლურ დამოკიდებულებას, ჰკიცხავს ქართველი პრივილეგიური წოდების შეხედულებას ამ საკითხზე.

აზიერით თუ მივხედვით, — უთხრა ხელაშვილმა გურიელს, — დასამდაბლებელ და შეურაცხყოფელია კეთილშობილთათვის ვაჭრობა, ხოლო ევროპელთაებრ უკეთეს მივხედვით, მუნცა მცირედ სირცხვილად უჩნთ განრთვა ვაჭრობასა შინა, განა ან ლიასა შინა ა რა არს სირცხვილი და არცა დასამდაბლებელი განრთვა ვაჭრობასა შინა და აქეთ ესე ჩვეულებადაცა, რომელ კეთილშობილნი უფროსნი ძმები შევლენ ქვეყნისა სამსახურსა შინა...; ხოლო უმცროსნი ძმანი აწყებენ ვაჭრობასა. და აწ თითქმის ეს სახედ არს საფრანგეთსა შინაცა, რომელ არცაღათუ შეურაცხყოფენ თვით ჩინებულთა კაცთა განრთვად ვრშველ კომერციასა შინა, რომელნიც არიან სხვადასხვა ხატითა ვაჭრობისათა⁶⁷.

გურიელი არ დაეთანხმა ბერის ამ მსჯელობას და განაცხადა, რომ მისთვის ვაჭრობა და სიკვდილი ტოლფასოვანია. ხელაშვილმა კიდევ უფრო შეუტია მოსაუბრეს და თვალნათლივ დაუმტკიცა მისი აზრების ჩამორჩენილობა.

კიდევ ამისთვის არიან ჩვენი ხალხნი მდიდარნი, რომ ამ გვარებს თავილობენ. აჰა, მიხედვით, ათასი ცხენი რომ გყვანდესა ჯოგისა, ერთს კვიცს ვერ გაყიდით და არც იცით, ვინ წაიყვანს. ესრეთვე ცხვისა არვე რომ გყვანდეთ, ვერ გაყიდით და ვერცა ძროხათა და არცა პურსა და ღვინოსა და ესე ვითართა. და არცა უწყით, თუ ვითარ შეიქმებიან და დაიღვეიან ღვინოები, ვის როგორ უხმსთ, ისე მოაქვთ. ესრეთვე თქვენცა დიდნი კაცნი შერებიან. და ოდეს საპირობა ითხოვს თერთსა...; მაშინ ვერც ცხენს გაყიდით, ვერც ძროხასა და სხვათა ნივთთა, არამედ თქვენის ყმის შეიღებს კი გაყიდით და ბევრნიც ვათორღებიან თქვენის მიზეზით. იფიქრეთ აწ, რომლითა უმჯობეს იქმნება ვაჭრობა?⁶⁸

ვაჭრობა ხელს უწყობს არა მარტო ქვეყნის ეკონომიურ დაწინაურებას, არამედ ხალხის განათლებას. ვაჭარს, ბატონიშვილის აზრით, უნდა სცოდნოდა არითმეტიკა, გეოგრაფია, თამასუქების წერა, ფრანგული, ინგლისური, გერმანული, იტალიური, ესპანური და სხვა ენები, მათ შორის აზიის ხალხთა ენებიც⁶⁹. სხვადასხვა ქვეყანაში ნამყოფი კაცი ბევრ რამეს ითვისებს, ეცნობა მრავალი ხალხის სჯულსა და ჩვეულებას⁷⁰, რითაც იმდიდრებს არა მარტო საკუთარი ცოდნის მარაგს, არამედ ხელს უწყობს თავისი ხალხის განათლების საქმეს. ამიტომ ნატრობდა იოანე ბაგრატიონი ვაჭრობის განვითარებას საქართველოში. „ნეტამც, — ამბობს მისი აზრების გამომხატველი ხელაშვილი, — ამ რიგს ჩვენს ქვეყანასაც მისცემდეს ვინმე“⁷¹.

იოანე ბაგრატიონს, ისე როგორც დავით და ბაგრატ ბატონიშვილებს, კარგად ესმოდა მრეწველობის როლი ქვეყნის ეკონომიური განვითარება-და-

⁶⁶ კალმასობა, ტ. II, გვ. 55.

⁶⁷ იქვე, გვ. 57.

⁶⁸ იქვე, გვ. 58.

⁶⁹ იქვე.

⁷⁰ იქვე, გვ. 59.

⁷¹ კალმასობა, ტ. I, გვ. 196.

წინაურების საქმეში. ისინი, როგორც სამართლიანად შენიშნავს ს. ბერაძე, სახალხო მეურნეობის განვითარებას მჭიდროდ უკავშირებდნენ მრეწველობის სხვადასხვა დარგის წარმატებას⁷². „კალმასობის“ ავტორი საკმაოდ დაწვრილებით ლაპარაკობს იმდროინდელი მრეწველობის წამყვან და საყოველთაოდ გავრცელებულ ფორმაზე — ხელოსნობაზე. ამ უკანასკნელში იგი გამოყოფს ბეჭდებისა და ღებების დამზადებას, ოქრომკვებლობას, ქვისა და ხის დამუშავებას. ოქრომკვებელნი, მისი სიტყვით, „გამოიყვანენ მეტალთა ზედა სახეთა სხვადასხვა გვართა და შთაასხამენ ვითა თოქმანნი სხვათა და სხვათა გამოქანდაკებულთა სახეებთა“⁷³. ქვის მკრელნი და ხის მთლელნი კი აკეთებენ ნაირ-ნაირ „სახეთა ნაკვეთისა და დასწერენცა მას ზედა წერილთა“⁷⁴.

„კალმასობის“ იმ ადგილას, სადაც თბილისის ბაზარია აღწერილი, დასახელებულია XVIII ს-ის მიწურულის საქართველოში გავრცელებული ხელოსნობის სამოცამდე სახეობა⁷⁵, მაგრამ ყველა ამ სახეობაზე იქ დაწვრილებით არაა ლაპარაკი; არაა ლაპარაკი არც მანუფაქტურულ წარმოებაზე და არა იმიტომ, რომ ასეთი რამ მაშინ არ არსებობდა ჩვენს ქვეყანაში, არამედ, ვფიქრობთ, მისი შედარებით სუსტად განვითარების გამო.

საერთოდ, ყველაფერი ის, რაც ნათქვამია განსახილველ ძეგლში მრეწველობის შესახებ, გვაძლევს საფუძველს დავასკვნათ, რომ მის ავტორს შესანიშნავად ესმოდა მეურნეობის ამ დარგის განვითარების მნიშვნელობა საქართველოსათვის და მხურვალედ მოუწოდებდა ქვეყნის მესვეურთ მაქსიმალური ყურადღება მიექციათ მისთვის.

მსგავსი აზრების პროპაგანდა (ისე როგორც მოთხოვნა ვაჭრობის განვითარების შესახებ) ობიექტურად ხელს უწყობდა ფეოდალურ-ბატონყმური ურთიერთობის რღვევას და ამდენად ის დადებით შეფასებას იმსახურებს⁷⁶.

* * *

პროგრესული იყო იოანე ბაგრატიონის შეხედულებები კულტურისა და სწავლა-განათლების საკითხებზეც. ამ რიგის საკითხებს იგი, როგორც ვნახეთ, ადრე „სჯულდებაში“ შეეხო და არაერთი მეტად საინტერესო კონკრეტული წინადადება წამოაყენა თეატრის, სკოლების, ბიბლიოთეკებისა და პრესის საქმის განვითარებასთან დაკავშირებით. „კალმასობაში“ კი ავტორი უფრო ზოგადი მსჯელობით ისაზღვრება განათლების როლისა და მნიშვნელობის შესახებ საზოგადოებრივ ცხოვრებაში. სწავლა-განათლება, მისი აზრით, დიდი მნიშვნელობის მქონე ფაქტორი იყო. ის ზნეობრივად ხვეწდა ადამიანს, აფაქიზებდა და აკეთილშობილებდა მას. განათლებული უფრო სამართლიანია და კაცთმოყვარე, ვიდრე გაუნათლებელი. იგია ყოველი კეთილი საქმის წამომწყები და გამტარებელი. სწავლა გზაა ჭეშმარიტებისაკენ, „ქება ჭაბუკისა და შესაყარდნობელი მოხუცებულისა“⁷⁷, ნუგეზისმცემელი უბედურისა და დამამშვენებელი ბედნიერისა. ამიტომ მოუწოდებდა იგი თავადაზნაურობას (და არა

⁷² ს. ბერაძე, ქართული ეკონომიკური აზრის ისტორიის საკითხები მე-19 საუკუნის დამდეგს, ეკონომიკის ინსტიტუტის შრომები, ტ. VI, 1952, გვ. 396.

⁷³ კალმასობა, ტ. I, გვ. 239.

⁷⁴ იქვე.

⁷⁵ იქვე, გვ. 193—195; საქართველოს ისტორიის ნარკვევები, ტ. IV, გვ. 540.

⁷⁶ ს. ბერაძე, დასახ. ნაშრომი, გვ. 400.

⁷⁷ კალმასობა, ტ. I.

მარტო მას) დაწაფებოდა ცოდნას, „გიყვარდეს სწავლა და, უკეთუ არას იწყებ-
 ლი, დიდი კაცის შვილს უსწავლელს ფილოსოფოსნი ოქროს ვირს უძახიან“⁷⁸.
 ბერი ხელაშვილის ამ სიტყვებში არსებითად ყველაფერია ნათქვამი სწავლა-
 განათლების შესახებ. იოანე ბატონიშვილი მკვეთრად უპირისპირდება იმ ფეო-
 დალებს, რომლებიც ფიქრობდნენ, რომ „ცოდნამ დააქცია ქვეყანა“⁷⁹. თავად
 ამილახვარს, რომელმაც ეს უგუნური სიტყვები წარმოისთქვა, ხელაშვილმა შემ-
 ფოთებით უპასუხა: „უი ჩემს თავს! ნუ ბრძანებთ ნარი აღიღევით ცოდ-
 ნიდან და ვინი დართევით, მაშინ სცნობთ, თუ რომელს დაუქცევია“⁸⁰ ქვეყანა.
 განათლება განსაკუთრებით მეფისთვის იყო საჭირო. „კალმასობის“ ავტორის
 აზრით, ქვეყნის მესვეური უნდა ყოფილიყო „მეცნიერ და ფილოსოფოს“⁸¹,
 რათა წარმატებით გაძლიერებოდა სახელმწიფო საქმეებს. იგი განათლებული
 მონარქიის მომხრე იყო.

იოანე ბაგრატიონი სინაწულით აღნიშნავდა სწავლა-განათლების დაბალ
 დონეს მის თანამედროვე საქართველოში. ბერი ხელაშვილი მეტად გაკვირ-
 ვებულს დარჩა, როდესაც მან მთელი თავისი მოგზაურობის განმავლობაში რო-
 გორც იქნა ნახა ერთი ენების მცოდნე კაცი — ასლან ყაფლანიშვილი (ყულარი-
 დანი). „გმადლობ შენ, უფალო, — წამოიძახა მან, — რომ ჩვენს თავადიშვილებ-
 ში ვნახე სამისა და ოთხის ენის წიგნების მცოდნე და მეცნიერი... მე ჯერ თქვენს
 მეტი არავინ მინახავს ენების მცოდნე“⁸². ამას მოსდევს საკმაოდ ვრცელი საუ-
 ბარი ებრაულ, არაბულ, ბერძნულ, ლათინურ, ფრანგულ, ინგლისურ გერმანულ,
 იტალიურ, ესპანურ, სპარსულ, თათრულ, ქართულ, სომხურ და სხვა ენათა შესა-
 ხებ, მათი როლისა და მნიშვნელობის შესახებ⁸³. ბერძნულისა და ლათინურის შე-
 სახებ, კერძოდ, ნათქვამია, რომ ისინი „უფროვე მიუცილებლად არიან საჭირონი
 კაცთათვის მოსწავლეთა სწავლისათა, ეგრეთვე მათთვისაც, რომელნიც სამღვ-
 დელოდ აღიზრდებიან“⁸⁴. „ფრანციკული ღა თათრული ენაი, — უთხრა ხელა-
 შვილმა ასლან ყაფლანიშვილს, — ფრიად საჭირო არს მოგზაურთა კაცებთა,
 ელჩებთა და ვაჭრებისათვის, მით რამეთუ ამა ორისა მცოდნენი შემძლებელ
 არიან ყოველსა ქვეყანასა ზედა სვლად: ამისათვის რომელ მთლად აზიასა ში-
 ნა ყოველგან მოიპოვების მცოდნეი თათრულისა ენისა, ხოლო ევროპასა შინა
 ყოველსა ადგილსა იპოვებინ მცოდნენი ფრანციკულისა ენისანი“⁸⁵. დასას-
 რულ, აღნიშნულია ინგლისურისა და გერმანულის საგანგებო მნიშვნელობა
 იმათთვის, ვინც დაინტერესებულია „ძველთა ქმნილებათა და ხელოვნებათა“

⁷⁸ იქვე, გვ. 34.
⁷⁹ იქვე, გვ. 41.
⁸⁰ იქვე.
⁸¹ იქვე, გვ. 210.
⁸² იქვე, გვ. 233.

განსახილველი ძველის თანხმად, ქართველ პრივილეგირებულ წოდებაში (მით უმეტეს გლეხო-
 ბაში) თითოთი სამენი იყო არა მარტო უცხო ენების, არამედ მშობლიურ ენაზე წერა-კითხვის მცოდ-
 ნეც. „ორმოცამდის თავადიშვილი — აზნაური ახლდენ, — ამბობს ნაწარმოების ერთ-ერთი გიმირი
 გოდერძი, — და მათ შორის ორმან გუამან იცოდა წიგნი და წერა მხედრულისა — ეგნატი თემანიშ-
 ვილმან და ელიზბარ ფალავანდისშვილმან. პირველი თვისგან დაწერილ წიგნს ვერლა წარაიკითხებდა,
 ხოლო მეორემ სულარ იცოდა შეთხზვა“ (კალმასობა, ტ. II, გვ. 29).

⁸³ კალმასობა, ტ. I, გვ. 233—237.
⁸⁴ იქვე, გვ. 233.
⁸⁵ კალმასობა, გვ. 233—234.



შესწავლით, ფილოსოფიით, ისტორიით, მათემატიკით, ლიტერატურით, მეცნიერებით და ა. შ.⁸⁶.

ამრიგად, სწავლა-განათლების გავრცელება, იოანე ბაგრატიონის აზრით, საქირო და აუცილებელი იყო არა მარტო ადამიანის კულტურულ-ზნეობრივ მოთხოვნილებათა დასაკმაყოფილებლად, არამედ იმიტომაც, რომ იგი ხელს უწყობდა საერთაშორისო კონტაქტების განვითარებას, ქვეყნებს შორის სავაჭრო-ეკონომიკური კავშირების დამყარებას და ა. შ. არანაკლებ მნიშვნელობას ანიჭებდა ბატონიშვილი სწავლა-განათლებას ამა თუ იმ სახელმწიფოს შიგნით სოფლის მეურნეობის, ვაჭრობისა და მრეწველობის განვითარების საქმეში. ამიტომ მოუწოდებდა იგი ასე ძლიერად თავის თანამემამულეებს ცოდნის შეძენა-გადრმაგებისაკენ.

* * *

როგორც ირკვევა, იოანე ბაგრატიონი ეხება მრავალ მტკივნეულ საკითხს და გამოთქვამს მათზე თავის საკუთარ შეხედულებას. იგი, შთაგონებული იმდროინდელი საქართველოს სინამდვილითა და რუსეთისა და ევროპის მოწინავე აზრებით⁸⁷, მკაცრად აკრიტიკებს მაშინდელი სოციალური, პოლიტიკური და კულტურული ცხოვრების მახინჯ მხარეებს. მაგრამ ამ კრიტიკიდან ის არ აკეთებს შორს მიმავალ დასკვნებს, არ მოითხოვს არსებულის ძირფესვიან შეცვლას. „კალმასობის“ ავტორი ძირითადად არც ბატონყმობის წინააღმდეგია და არც მონარქიული წყობილების, იგი ორივე მათგანის მომხრეა და დამცველი, მაგრამ დამცველია მათი სრულქმნილ-გაუმჯობესებელი სახეობის. ბატონიშვილის იდეალია „სამართლიან“ საფუძველზე დამყარებული ბატონყმობა და მონარქიული წყობილება, რომლის სათავეში იქნება კეთილი, ხელქვეითების დამცველი და მწყალობელი მეფე. ამის მიღწევა, მისი აზრით, შესაძლებელი იყო განათლების გავრცელების გზით: განათლება, ძველის ავტორის რწმენით, იყო უპარესად დიდი მნიშვნელობის საქმე, რომელიც განაპირობებდა ადამიანის ზნეობრივ ამბობებას, სიმშვიდესა და მყუდროებას, ჩაგვრა-უსამართლობის მოსპობას, საზოგადოებრივი ჰარმონიის დამყარებას, ქვეყნის ეკონომიურსა და კულტურულ პროგრესს⁸⁸.

მსგავსი იდეების პროპაგანდა, რომელიც თავისი ხასიათით ადრე განმანათლებლური იყო⁸⁹, ობიექტურად ქვეყნის წინსვლა-განვითარების საქმეს ემსახურებოდა, მიუხედავად მათი უტოპიურობა-არათანმიმდევრულობისა. „კალმასობაში“ მოცემული წინადადების ცხოვრებაში განხორციელება ხელს შეუწყობდა ძველი სოციალ-პოლიტიკური და ეკონომიკური წყობილების რღვევასა და ახლის გამარჯვებას. ამიტომ იოანე ბატონიშვილის რეაქციონერთა ბანაკში მოქცევა, თუნდაც ბატონყმობის საკითხში, ვფიქრობთ, არაა გამართლებული⁹⁰.

⁸⁶ იქვე, გვ. 234.

⁸⁷ ვ. დონდუა, დასახ. ნაშრომი, გვ. XII—XIII.

⁸⁸ ალ. ტალიაშვილი, დასახ. ნაშრომი, გვ. 192.

⁸⁹ თ. კუკავა, დასახ. ნაშრომი, გვ. 28—29, 55; ალ. ტალიაშვილი, დასახ. ნაშრომი, გვ. 190—192.

⁹⁰ ბ. ბერაკი, დასახ. ნაშრომი, გვ. 389, 406. ინტერესს მოკლებული არაა იმის აღნიშვნა, რომ იოანე ბაგრატიონი ქალების სწავლა-განათლების მომხრეც იყო. ომან ხერხეულიძის კითხვაზე „მაშა, დედაკაცაც უნდა იცოდნენ ცოდნაი?“ — ხელაშვილმა უპასუხა: „ნამდვილად უნდა ას-

* * *

სამეცნიერო ლიტერატურაში გამოითქვა მოსაზრება იოანე ბაგრატიონის მოღვაწეობა-შემოქმედების ორ პერიოდად — საქართველოსა და რუსეთის (პეტერბურგის) პერიოდებად დაყოფის შესახებ. პირველი პერიოდის შეხედულებები, მკვლევართა აზრით, ყველაზე უფრო ნათლად „სჯულდებაში“ აისახა, ხოლო მეორის — „კალმასობაში“⁹¹. თავისთავად ამ დაყოფაში კრიმინალური არაფერია, მაგრამ მთავარია, თუ რა უდევს მას საფუძვლად. ალ. ტალიაშვილის აზრით, ასეთი დაყოფის აუცილებლობას კარნახობს ბატონიშვილის შეხედულებათა სხვადასხვაობა დასახელებულ პერიოდებში. რუსეთის დროინდელი მისი იდეები, არსებითად განსხვავდება საქართველოს დროინდელისაგან. „სჯულდებაში“, — წერს ალ. ტალიაშვილი, — ი. ბაგრატიონი ოფიციალურ, მაგრამ პროგრესულ-განმანათლებლურ პოზიციაზე დგას, ხოლო „კალმასობაში“ — ოპოზიციურ-განმანათლებლურ იდეებს ქადაგებს“⁹². ავითარებს რა ამ დებულებას, ავტორი აღნიშნავს: „ი. ბაგრატიონის განმანათლებლობა (მეორე პერიოდში. — ი. ა.)... არსებითად განსხვავდება მისი მოღვაწეობის პირველი პერიოდის განმანათლებლური იდეებისაგან. ადრე თუ იგი ოფიციალურ, არაოპოზიციურ-განმანათლებლურ პოზიციაზე იდგა, ახლა მამხილებლად გველინება. იგი ამხელს არა მარტო მსხვილ ფეოდალებს, მათ შორის გამართულ ქიშპობას, მეფის საწინააღმდეგო პოლიტიკურ ინტრიგებს, სამეფო კარს, მის საგვარეულოს, არამედ, რაც მთავარია, საზოგადოდ ტირანიას, დესპოტიზმს, მონობას, სოციალურ უსამართლობას და სხვ.“⁹³

ჩვენ ვერ გავიზიარებთ ამ დებულებას. „სჯულდებაში“ და „კალმასობის“ გულდასმით შესწავლა, ვფიქრობ, არ იძლევა იმის საფუძველს, რომ იოანე ბაგრატიონის მეორე პერიოდის იდეები პრინციპულად დაუპირისპიროთ პირველი პერიოდის იდეებს. არა მგონია მართალი იყოს დასკვნა აქ დასახელებულ ძეგლებს შორის არსებითი განსხვავების არსებობის შესახებ. პოლიტიკის, ეკონომიკისა და სოციალური ურთიერთობის ყველა ძირითად საკითხზე „კალმასობაში“ იგივე თვალსაზრისია განვითარებული, რაც „სჯულდებაში“. მაგალითისათვის შეიძლება ავიღოთ მეფისა და სამეფო ხელისუფლებისადმი ბატონიშვილის დამოკიდებულების საკითხი. იგი ტირანი, დესპოტი მეფის წინააღმდეგ გამოდის არა მარტო „კალმასობაში“, როგორც ფიქრობს ალ. ტალიაშვილი, არამედ „სჯულდებაში“. განა ამ უკანასკნელში არაა ლაპარაკი თორმეტი კაცისაგან შემდგარ მრჩეველთა საბჭოს შექმნის შესახებ, იმის შესახებ, რომ ქვეყნის მესვეური უნდა ყოფილიყო გონიერი, განათლებული, ქვეშევრდომთა ჭირ-ვარამის გამზიარებელი, მათი სიღუბნურიდან გამომყვანი, მათთვის მზრუნველი, მათი აზრების უშუალოდ მომსმენი და სწრაფი პასუხის გამცემი (ხუთ დღეში)⁹⁴. რა სიახლეა ამ საკითხში მოგვიანებით დაწერილ „კალმასობაში“ ვფიქრობთ, არაავითარი. მართალია, „კალმასობაში“ ამაზე უფრო დაწერი-

წავლან ყოველი სწავლა, მეცნიერება, ისტორია, ლეოლაფია, ზნეთ-სწავლება, არიზმეტია, ზელთ-საქმეობა და იონოპია, რომ ვისიღ ოჯახში მივიდეს, სრულებაში მოიყვანოს იგი და მეტადრე სამეფოს სახლისათვის გამზადებულნი უფრო უნდა იყვნენ სწავლითა სრულნი“ (კალმასობა, ტ. I, გვ. 242).

⁹¹ ალ. ტალიაშვილი, დასახ. ნაშრომი, გვ. 185—187.

⁹² იქვე, გვ. 187.

⁹³ იქვე.

⁹⁴ იხ. ზემოთ.



ლებითა და მეტი დამაჯერებლობითაა ლაპარაკი, მაგრამ თვისობრივად აზრთა სრული იდენტურობაა. თანაც, აქაც და სხვა შემთხვევაშიც უნდა გვანსოვდეს და მხედველობაში გვქონდეს განსახილველ ძეგლთა სხვადასხვა დანიშნულება და ხასიათი. „სჯულდება“ კანონპროექტია და ამიტომ, ცხადია, მასში ვრცელი მსჯელობების გაშლა და ამა თუ იმ წინადადების მაგალითებითა და ანალოგიებით დამტკიცება-დასაბუთება გამორიცხული იყო. „კალმასობა“ კი ამის სრულ შესაძლებლობას იძლეოდა.

იოანე ბაგრატიონი, როგორც ვნახეთ, არც ერთ ძეგლში არ გამოდის ბატონყმური ურთიერთობის პრინციპულ მოწინააღმდეგედ, არც ერთ მათგანში არ დგას მისი მოსაზრების პოზიციაზე. როგორც „სჯულდებაში“, ისე „კალმასობაში“ ავტორი აკრიტიკებს აღნიშნული სოციალ-ეკონომიკური წყობის მახინჯ, განსაკუთრებით თვალშისაცემ მხარეებს, მოითხოვს მათ ლიკვიდაციას.

თავის ორივე ქმნილებაში ბატონიშვილი ავითარებს აზრს მწარმოებელი კლასისადმი უფრო ადამიანური დამოკიდებულების, მათი მხოლოდ კანონის შესაბამისად დაბეგვრის, დადგენილი საგადასახადო ნორმების დაცვისა და უღების არდაღების შესახებ. ორივე ნაწარმოებში გატარებულია თვალსაზრისი ბატონის და ყმის ურთიერთმზრუნველობის საჭიროება-აუცილებლობის შესახებ. მართალია, „კალმასობაში“ ფეოდალურ-ბატონყმური სისტემის კრიტიკა გაცილებით უფრო მკაცრად და კოლორიტულადაა მოცემული, მაგრამ ეს კრიტიკა არსებული საზოგადოებრივ-ეკონომიკური ფორმაციის უარყოფამდე არ მისულა და ამდენად გაუმართლებელია ლაპარაკი თვისობრივად ახალ, „სჯულდების“ იდეებიდან არსებითად განსხვავებული აზრების შესახებ ამ ძეგლში.

იგივე ითქმის იოანე ბაგრატიონის შეხედულებებზე სწავლა-განათლების შესახებ. როგორც პირველ, ისე მეორე ნაწარმოებში, საგანგებოდაა აღნიშნული სწავლა-განათლების მნიშვნელობა. თანაც, კანონპროექტში დაყენებულია საკითხი საერთო სკოლების შექმნის, მათი სასულიერო უწყებიდან გამოყოფისა და საზოგადოების ყველა ფენისათვის (მათ შორის გლეხებისათვის) სწავლის უფლების მიცემის შესახებ. და მერე ესაა არაოპოზიციური დამოკიდებულება იმ წესებისადმი, რომლებიც არსებობდნენ საქართველოში „სჯულდების“ შექმნის დროს? „კალმასობაში“ ბატონიშვილის აზრები უფრო განვითარებული და დახვეწილია, მაგრამ თვისობრივად ახალს არაფერს შეიცავს.

სიახლე არც ეკონომიკურ პრობლემებზე საუბრისას იგრძნობა. აზრს იმის შესახებ, რომ ქვეყნის სამეურნეო და სამხედრო-პოლიტიკური ძლიერებისათვის, მისი კულტურული წინსვლისათვის აუცილებელია ვაჭრობა-მრეწველობის განვითარება, ბატონიშვილი მკაფიოდ ატარებს „სჯულდებაშიც“ და „კალმასობაშიც“, თუმცა უკანასკნელში უფრო ვრცლად და დასაბუთებულად, ვიდრე პირველში. მრეწველობისა და ვაჭრობის განსაკუთრებული როლის განხილვა განა არ იყო კრიტიკულ-ოპოზიციური დამოკიდებულება მოწინააღმდეგე შეხედულების მქონე ფეოდალური კლასის აბსოლუტური უმრავლესობისადმი? აქ მხოლოდ დადებითი პასუხი შეიძლება იყოს.

ყოველივე ის, რაც ზემოთ ითქვა, არ გვაძლევს საფუძველს დავსაკნათ, რომ „კალმასობა“ თავისი იდეებით არსებითად განსხვავდება „სჯულდებისა-

გან“. პირველი, მართალია, უფრო მაღალი⁹⁶, უფრო განვითარებული საფეხკ-
 რია ბატონიშვილის აზროვნებაში, ვიდრე მეორე, მაგრამ არა სრულიად ახალი
 და თვისობრივად განსხვავებული.

И. И. АНТЕЛОВА

ОБЩЕСТВЕННО-ПОЛИТИЧЕСКИЕ ВЗГЛЯДЫ ИОАННА
 БАГРАТИОНИ

Резюме

В статье доказывается, что Иоанн Багратиони (1768—1830 гг.) принадлежал к числу оппозиционно настроенных мыслителей, подвергавших резкой критике уродливые черты феодально-крепостнической системы. Но из этой критики он не делал далеко идущих выводов, не ставил вопроса о замене феодального строя новым, более прогрессивным буржуазным строем. Багратиони призывал господствующий класс к умеренной эксплуатации крестьян, более мягкому отношению к подвластным, соблюдению «крепостнического распорядка». Излишнее отягощение трудового населения рассматривалось им как противозаконное действие, нарушавшее мирное течение жизни. Так писал царевич Иоанн в своем проекте государственных преобразований, известном под названием «Законоположение» (1799 г.), так писал он и в «Калмасоба или хождение по сбору» (1828 г.). С этой точки зрения между этими памятниками нет принципиальной разницы, как предполагают некоторые исследователи. «Калмасоба», по мнению автора статьи, является более обстоятельным развитием и обоснованием взглядов, высказанных в «Законоположении». Иоанн Багратиони высмеивает феодалов, не понимавших огромного значения просвещения, ратует за его развитие, за прогресс сельского хозяйства, промышленности и торговли. Он делает конкретные предложения, осуществление которых могли поставить страну на путь экономического, политического и культурного подъема. Изучение литературного наследия Иоанна Багратиони (Царевича) свидетельствует о раннепросветительском характере его мировоззрения.

წარმოადგინა საქართველოს სსრ მეცნიერებათა აკადემიის
 ივ. ჭავჭავაძის სახელობის ისტორიის, არქეოლოგიისა და ეთ-
 ნოგრაფიის ინსტიტუტის ახალი ისტორიის განყოფილებამ

ალ. რობაქიძე, ა. ძალაანი

ძართველ მთიელთა კოშკური კულტურის ზოგადი საკითხი

(საქართველოს ისტორიულ-ეთნოგრაფიული ატლასისათვის)

საქართველოს ისტორიულ-ეთნოგრაფიული ატლასის განაკვეთი „საც-ცხოვრებელი ნაგებობანი და დასახლების ფორმები“ მრავალ ელემენტს მოიცავს მის ერთ-ერთ განუყოფელ ნაწილს ქართველ მთიელთა კოშკური კულტურა წარმოადგენს, რომელიც დიდი ხანია მოგზაურთა და მკვლევართა ყურადღებას იპყრობს. ხსენებულ თემაზე ლიტერატურა თანდათან იზრდება. სამეცნიერო ლიტერატურაში სხვადასხვა მოსაზრებაა გამოთქმული, არც თუ იშვიათად ერთმანეთის საწინააღმდეგოც.

კოშკური კულტურა ხალხური სამშენებლო ხელოვნების ნიმუშია და ორმხრივია საინტერესო, როგორც ხუროთმოძღვრული, ისე ისტორიულ-ეთნოგრაფიული თვალსაზრისითაც. ამდენად, მისი შესწავლა ორივე მიმართულებითაა აუცილებელი, რადგანაც „ციხის სოციოლოგია განსაზღვრავს უმთავრესად მის არქიტექტურას, ციხის არქიტექტურა დიდად გვევლის მის სოციოლოგიურ შესწავლაში“¹. ისტორიული მეცნიერების უმთავრეს საზრუნავს შეადგენს ამ ნაგებობათა სოციალური ფუნქციის გამოვლინება, იმ ხალხის შესწავლა, ვისაც ეს ნაგებობანი ეკუთვნის.

დიდი ხნის მანძილზე კოშკური კულტურის შესწავლა მისი შემქმნელი საზოგადოების შესწავლის გარეშე ხდებოდა, მაგრამ კოშკური კულტურის ეთნოგრაფიული შესწავლის პირველივე ცდებიდან ნათელი გახდა, რომ მატერიალური კულტურის ძეგლები ერთ-ერთი საიმედო და მნიშვნელოვანი წყაროა სოციალური კულტურის შესწავლისათვის².

ხუროთმოძღვრების ფორმები, ისევე როგორც სხვა ინსტიტუტები, იქმნებიან, ყალიბდებიან და ვითარდებიან სოციალურ-ეკონომიკური ცხოვრების შესაბამისად.

რეგულაციამდელ ლიტერატურაში ქართველ მთიელთა კოშკური კულტურის შესახებ ცნობები აქა-იქაა გაბნეული; მათ ფრაგმენტული ხასიათი აქვთ და მეტწილად უზუსტოცაა. საქართველოსა და მის მიმდებარე ტერიტორიაზე კოშკური კულტურა საკმაოდ ადრეიდანაა დაფიქსირებული³. მოგვიანებით,

¹ ნ. ბერძენიშვილი, ჯავახეთის 1933 წ. ექსპედიციის დღიურები, საქართველოს ისტორიის საკითხები, წ. 1, თბ., 1964, გვ. 88.

² А. И. Робакидзе, Поселение как источник изучения общественного быта, М., 1964.

³ Ксенофонт, Анабасис, М.-Л., 1951, გვ. 107, 130; აპოლონიოს როდოსელი, არგონავტიკა, თბ., 1970, გვ. 161, 127; V ს-ის ანონიმი, გეორგიაკა, ტ. II, თბ., 1965; სკიმნოს ქიოსელი, დედამიწის აღწერილობა; თ. ყაუხჩიშვილი, ბერძენი მწერლების ცნობები საქართველოს შესახებ, თბ., 1967, გვ. 97; თ. ყაუხჩიშვილი, სტრაბონის გეოგრაფია, თბ., 1957, გვ. 204; ნიკოლოზ დამასკელი, ზნეჩვეულებათა კრებული;

განსაკუთრებით XVIII საუკუნიდან, ქართველ მთიელთა კოშკურ კულტურას მრავალი მოგზაური თუ მკვლევარი ეხება⁴ და წარმოგვიდგენს აღწერილობებს ხშირად მასალის განზოგადების გარეშე. ამასთან ბევრ შემთხვევაში მომდევნო მკვლევარი ან საერთოდ არ იყენებს მისი წინამორბედის მიერ გამოთქმულ მოსაზრებას ან უკრიტიკოდ იმეორებს მას. ასე მაგალითად: ვახუშტის მთიელთა კოშკური კულტურის შესახებ გამოთქმული აქვს მოსაზრება: „...თუ განდიდნეს ანუ განმდიდრდეს ოვსი ანუ დუალი, ანუ შეირთავს ორ სამს ცოლსა, ანუ ალაგებს კოშკსა, ანუ მოკლავს კაცსა, და უკეთუ მძღველ ექმნას მესისხლე თუსი, შევალს კოშკსა შინა და არღარა გამოვალს სიკუდილამდე“⁵. მოსაზრების პირველ ნაწილში მკვლევარი სწორია — კოშკის აგების წინაპირობანი მას ზუსტად უპოვია, მაგრამ ბოლოში რამდენადმე აჭარბებს — ასეთი რამ არც ერთი წყაროთი არ დასტურდება. მოგვიანებით დ. ბაქრაძე ამ აზრს უკომენტაროდ იზიარებს⁶.

არასწორად აქვს გაგებული ზოგ მკვლევარს ვახუშტის მეორე მოსაზრება იმის თაობაზე, რომ ოვები „გარნა აღაშენებენ სახლთა უსარკმლოდ, და მრავალსა ერთმანეთსა ზედა, და კოშკსა ფიქალთა ქვათაგან მიწითა მაღალს კლდე-გორიანსა ზედა, ვინათგან გამოუნახავთ უმჯობელად ზუავისა კუეთებისათვის, რამეთუ არღარა ეკუთვთის, გარნა ავიდეს რა კაცი კოშკსა შინა, ირყევის და არა დაირღვევდს, არამედ დგას მტკიცედ“⁷. მკვლევარს კარგად შეუშინებია, რომ „ოვსნი“ დასახლების ადგილს არჩევენ „მაღალს კლდე-გორიანსა ზედა“, რათა მას ზევის საფრთხე ააცილონ. რაც შეეხება კოშკის „რყევას“, აქ მკვლევარს შეცდომა მოსვლია. როგორც სპეციალური ლიტერატურიდანაა ცნობილი, ქვა კარგად მუშაობს კუმშვაზე. მისი სხვა მახასიათებლების მაჩვენებელი დაბალია. რკინა კარგად მუშაობს კუმშვაზე, გაჭიმვაზე, ღუნვაზე და ამდენად, რკინისა თუ რკინაბეტონის მაღლივი ნაგებობების ზედა ბოლოები ირყევა ისე, რომ ამით ნაგებობა არ ირღვევა. ქვის ნაგებობის „რყევას“ ცხადია, მისთვის საბედისწერო შედეგი მოჰყვება. მკვლევარის მოსაზრებას კოშკის „რყევის“ თაობაზე უკომენტაროდ იზიარებს პროფ. დ. შვენიერაძე⁸.

ქართველ მთიელთა კოშკური კულტურის მეცნიერული კვლევა საბჭოთა ხელისუფლების წლებში იწყება. ამ მხრივ აღსანიშნავია პირველ ყოვლისა ს. მა-

4. უ რ უ შ ა ძ ე, ძველი კოლხეთი არგონავტების თქმულებებში, თბ., 1964, გვ. 437; პ რ ი ს-კ ე პ ა ნ ი ო ნ ე ლ ი, უთანხმოება სვანთა ტომთან, გეორგია, I, თბ., 1961, გვ. 261; თ ე ო-დ ო ს ი ნ გ ა ნ გ რ ე ლ ი, ანასტასი ამოკისისარის შერილიდან, გეორგია, IV, თბ., 1941, გვ. 41—42.

5. ვ ა ხ უ შ ტ ი, აღწერა სამეფოსა საქართველოსა, ქართლის ცხოვრება, IV, თბ., 1973; Б а й е р и, О древних сооружениях на Кавказе. ССК, I, Тиф., 1871; И. И. П а н т ю-х о в, О пещерных и позднейших жилищах на Кавказе, Тиф., 1896; ბ. ნ ი ქ ა რ ა ძ ე, უმჯობეს აღწერა, „ისტორიულ-ეთნოგრაფიული შერილები“, II, თბ., 1964; Р. Э р и с т о в, Заметки о Сванетии, Тиф., 1898; Путешествие Г. И. Р а д д е, ЗКОРГО, кн. VII, вып. I, Тиф., 1866; ე შ ი ლ ლ ე ვ ე ი, მოგზაურობა საქართველოში, „მოამბე“, XII, ტფ., 1894; Л. Б. П а н е к, Жилище мтиулов. СМАЭ, т. XI, Л., 1930; ა ლ ე ვ ე ლ ი, მგზავრის შენიშვნები, „კრებული“, № 7, 1872 და სხვა.

6. ვ ა ხ უ შ ტ ი, დასახ. ნაშრომი, გვ. 640.

7. Д. М. Б а к р а д з е, Главные сведения о горских племенах... отчет общества восстановления христианства на Кавказе за 1861 г., გვ. 24.

8. ვ ა ხ უ შ ტ ი, დასახ. ნაშრომი, გვ. 640.

8. Д. М. М ш в е н и е რ ა ძ ე, Строительное искусство в древней Грузии, Тб., 1959, გვ. 34.



ქალათიას ნაშრომები⁹, რომლებშიც სერიოზული მეცნიერული მოსაზრებებზე გამოთქმული, თუმცა მკვლევარი ქართველ მთიელთა კოშკურ კულტურას გვაროვნული წყობის ნაყოფად თვლის, რაც იმ პერიოდის ქართული ეთნოგრაფიული აზროვნებისათვის საერთოდ იყო დამახასიათებელი.

მნიშვნელოვანი ნაშრომები აქვთ შექმნილი ხუროთმოძღვრებს მ. ჯანდიერსა და გ. ლეჟავას¹⁰. საცხოვრებელი კომპლექსების მათ მიერ მოცემული კარგი ანაზომები პროფესიულ დონეზე დგას, მაგრამ ანალიზის პროცესში მათაც შეცდომები დაუშვიათ. თავის დროზე აღინიშნა, რომ მკვლევარებმა სარდაფების (დოლეგების) გეგმები კარგად შეასრულეს, მაგრამ მათ ფუნქციებზე ზოგად და ბუნდოვან ცნობებს იძლევიან¹¹. მართლაცდა, ხუროთმოძღვრებს ყოველმხრივ რომ შეესწავლათ მთური საცხოვრებელი კომპლექსების შემადგენელი ეს ელემენტი, ამ კომპლექსებს „გვაროვნული არქიტექტურის“¹² სახელით არ მონათლავდნენ.

გვაროვნული თეორიის წინააღმდეგ ბრძოლის პროცესში გამოითქვა მეორე უკიდურესობის ამსახველი დებულება საქართველოს მთიანეთში აღმოსავლური მონათმფლობელური ტიპის ადრეკლასობრივი საზოგადოების შესახებ¹³.

კოშკური კულტურის შემდგომი შესწავლის შედეგად კიდევ ერთხელ იქნა უარყოფილი გვაროვნული წყობის არსებობა საქართველოს მთიანეთში. სვანეთის კოშკური კულტურის, დასახლების ფორმებისა და სათანადო წერილობითი წყაროების შესწავლამ საბოლოოდ ცხადყო, რომ დასახლების პროცესში განსახლების გვაროვნული პრინციპი საკმაოდ ადრინდელი პერიოდიდან ყოფილა დარღვეული და სვანური დასახლება თავისი საცხოვრებელი კომპლექსებით გვარის ინტერესებს კი არ პასუხობს, არამედ განვითარებული საზოგადოების ინტერესებს. თვალნათლივ წარმოდგა, რომ კოშკური კულტურა ქართული ხალხური სამშენებლო ხელოვნების ბრწყინვალე ნიმუშს წარმოადგენს და ის საზოგადოებრივი განვითარების აღმაავალი საფეხურების მოწმეა¹⁴. ეთნოგრაფიული მონაცემების ანალიზის შედეგად მიღებულმა დებულებამ შემდგომი განვითარება პოვა ა. ჩარკვიანისა და გ. ვასვიანის ნაშრომებში¹⁵, ძირითადად წერილობით წყაროებზე დაყრდნობით.

⁹ ს. მ ა ქ ა ლ ა თ ი ა, მთის რაქა, ტფ., 1930; მ ი ს ი ე ვ ე, მთიულეთი, ტფ., 1930; მ ი ს ი ე ვ ე, თუშეთი, ტფ., 1933; მ ი ს ი ე ვ ე, ხევი, ტფ., 1934; მ ი ს ი ე ვ ე, ფშავი, ტფ., 1934; მ ი ს ი ე ვ ე, ხევსურეთი, ტფ., 1935; მ ი ს ი ე ვ ე, თავდაცვითი და საბრძოლო ნაგებობანი საქართველოს მთიანეთში, თბ., 1945.

¹⁰ М. И. Джандиери и Г. И. Лежава, Архитектура Сванетии, М., 1938; მ ა თ ი ე ვ ე, Архитектура горных районов Грузии, М., 1940.

¹¹ ვ. ბ ა რ დ ა ვ ე ლ ი ძ ე, სვანურ ხალხურ დღეობათა კალენდარი, I, ახალწლის ციცი, ტფ., 1939, გვ. 142.

¹² М. И. Джандиери и Г. И. Лежава, დასახ. ნაშრომი, გვ. 4, 6, 20.

¹³ В. В. Бардавелидзе, Древнейшие религиозные верования и обрядовое графическое искусство грузинских племен, Тб., 1957, გვ. 011; Г. С. Чита я, Этнография, в сб. «Грузинская советская историография», Тб., 1964, გვ. 89. (შლრ.: А. И. Робакидзе, Г. Г. Гегечкори, Формы жилища и структура поселения горной Осетии, КЭС, V, I, Тб., 1975, გვ. 8, 9).

¹⁴ А. И. Робакидзе, К вопросу о формах поселения в Сванети, КС ИЭАН СССР, XXXIX, М., 1958; მ ი ს ი ე ვ ე, Жилища и поселения Грузии в прошлом и настоящем, КС АН СССР, XXXVI, М., 1961; მ ი ს ი ე ვ ე, Поселения как источник изучения общественного быта; რ. ხ ა რ ა ქ ი ძ ე, აღ. რობაქიძე, სვანეთის სოფელი ძველად, თბ., 1964; მ ა თ ი ე ვ ე, მთიულეთის სოფელი ძველად, თბ., 1965.

¹⁵ ა. ჩ ა რ კ ვ ი ა ნ ი, სვანეთი, თბ., 1967; გ. ვ ა ს ვ ი ა ნ ი, დასავლეთ საქართველოს მთიანეთის ისტორიიდან, თბ., 1973.

მაგრამ საქართველოში მძლავრი ფეოდალური მონარქიის დროს მთაში გვაროვნული წყობილების უარყოფა არ ნიშნავს ამ მხრივ მთისა და ბარის სრულ გათანაბრებას, რაც სათანადოდ იყო თავიდანვე შენიშნული ივ. ჯავახიშვილის, ს. ჯანაშიას, ნ. ბერძენიშვილისა და სხვათა შრომებში. ბოლო წლების გამოკვლევებში განსაზღვრულია ბარისა და მთის ფეოდალიზმს შორის განსხვავების პირობები და ხასიათი¹⁶.

ქართველ მთიელთა კოშკური კულტურის შესწავლისათვის საინტერესო მონაცემებს შეიცავენ ვ. ითონიშვილისა¹⁷ და მ. ჩართოლანის¹⁸ გამოკვლევები. მათ მიერ მოპოვებული მასალა და დასკვნები მნიშვნელოვანია კოშკური კულტურის სოციალური ბუნების გარკვევისათვის.

კოშკური კულტურის კლასიფიკაციის საფუძვლად სხვადასხვა ნიშანი შეიძლება იყოს აღებული: დაგეგმარება, მასალა, გადახურვის წესი, მდებარეობა, სართულიანობა და ა. შ.

ზოგადკავკასიური მასალის საფუძველზე კლასიფიკაციის შემუშავების ცდა მოცემულია ვ. კობიჩევისა და ალ. რობაქიძის ნაშრომში¹⁹.

ქართველ მთიელთა კოშკური კულტურის კლასიფიკაციის საფუძვლად ის ფაქტორი უნდა იყოს აღებული, რომელიც თვალნათლივ ასახავს მის ბუნებას. ქართველ მთიელთა კოშკურ კულტურაში ძირითად ნიშანთა შორის თავიდანვე დაცვითი ფუნქცია ჩანს დაწინაურებული. მართლაც, საქართველოს მთიანეთის იმ ზოლში, რომელიც ჩრდილო კავკასიის ესაზღვრებოდა, დაცვითი ფუნქციის წინა პლანზე წამოწევისათვის ობიექტური წინაპირობანი არსებობდა. ჯერ ერთი საპირო იყო ჩრდილოეთ კავკასიაში მცხოვრები ტომებისაგან უვნებლყოფა, აუცილებლობას წარმოადგენდა ბარის ფეოდალთა შემოტევებისაგან თავდაცვა და ასევე შინაგანი უთანხმოების, შუღლისა და მტრობის პირობებში თავის შენარჩუნება. მსგავსი ვითარება განაპირობებდა მძალადგანვითარებული კოშკური კულტურის შექმნა-ჩამოყალიბებას.

კოშკური კულტურა ზოგადი ცნებაა და მოიცავს მთური საცხოვრებელი კომპლექსების რამდენიმე სახეობას: კოშკურ საცხოვრებელს (ციხე-სახლი), კომეიან-სახლიან საცხოვრებელს, გალავნიან-კოშკიან საცხოვრებელ კომპლექსს და მათ ნაირსახეობებს.

¹⁶ გ. მელიქიშვილი, ფეოდალური საქართველოს პოლიტიკური გაერთიანება და საქართველოში ფეოდალურ ურთიერთობათა განვითარების ზოგიერთი საკითხი, თბ., 1973; ზ. ანჩაბაძე, ალ. რობაქიძე, კავკასიური მთური ფეოდალიზმის ბუნების საკითხისათვის, იბერიულ-კავკასიური ენათმეცნიერება, XVIII, 1973, გვ. 111—126; Г. Меликишвили, К вопросу о характере древних закавказских и средневековых горских северокавказских классовых обществ, История СССР, 6, 1975, гв. 51—52.

¹⁷ ვ. ითონიშვილი, ხევი ძველად და ახლა, თბ., 1967; მისივე, საცხოვრებელი ნაგებობანი თრუსოს ხეობაში, კვ, I, თბ., 1964; მისივე, სახლის მშენებლობის ხალხური წესები ხევიში, „მაცნე“, № 6, თბ., 1965, გვ. 166—183.

¹⁸ მ. ჩართოლანი, ძველი საცხოვრებელი კომპლექსი სვანეთში, მუხეტუმის „მოამბე“, თბ., XXVI—B, 1970.

¹⁹ В. П. Кобычев, А. И. Робакидзе, Основные типологии и картографирования жилища народов Кавказа, СЭ, 2, М., 1967, гв. 26—44. შტრ.: А. И. Робакидзе, К вопросу о форме поселения в Сванети; მისივე, დასახლების ფორმათა საკითხისათვის ზემოაქარაში, ბათუმის ინსტ. „შრომები“, I, ბათუმი, 1967; მისივე, Жилища и поселения горцев Грузии в прошлом и настоящем; რ. ხარაძე, ალ. რობაქიძე, სვანეთის სოფელი ძველად; მათივე, მთიულეთის სოფელი ძველად.

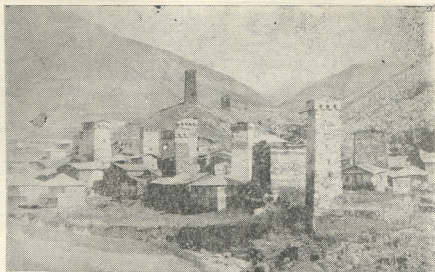

სურ. 1. სოფ. ჩაეაში

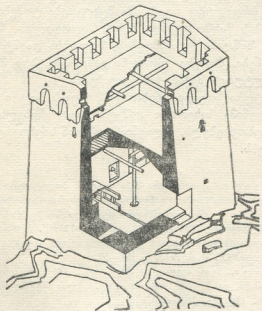

სურ. 2. გ. ნიგარაძის კომპეტრა საცხოვრებელი სოფ. ჩაეაში

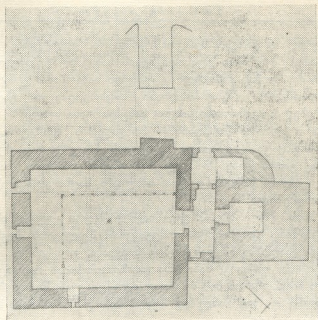

სურ. 1. ს. ღვაჩლიანის კომპიანი სახლი სოფ. მურუმელში

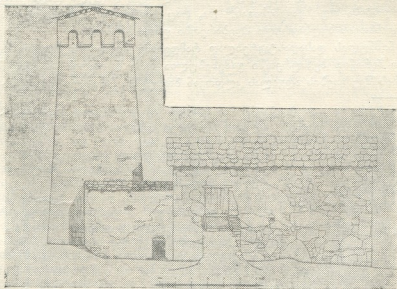

სურ. 2. ს. ღვაჩლიანის საცხოვრებელი კომპლექსის ფასადი

ამჟამად ყველაზე კარგად სვანეთის კოშკური კულტურაა შესწავლილი და კლასიფიცირებული. მისი კლასიფიკაციის საფუძვლად დაცვითი ფუნქცია იქნა აღებული, რომელმაც გამოავლინა შემდეგი სახეობანი: კოშკური საცხოვრებელი (ციხე-სახლი); კოშკიან-სახლიანი საცხოვრებელი; ვალაღნიან-კოშკიანი საცხოვრებელი; სვანიური სახლი; სანცხვირიანი სახლი²⁰.

ანალოგიური სურათი წარმოაჩინა მთიულეთის კოშკური კულტურის შესწავლა-კლასიფიკაციამ. დაცვითი ფუნქციის სრულყოფის თვალსაზრისით მკვლევარებმა აქ გამოავლინეს შემდეგი სახეობანი: კოშკური საცხოვრებელი (ციხე-სახლი); ციხიანი სახლი (კოშკიან-სახლიანი საცხოვრებელი); ციხიან-ვალაღნიანი საცხოვრებელი²¹.

ამ ცოტა ხნის წინ პროფ. მ. გვეგშიძემ კოშკური კულტურის ძირითადი ფუნქცია დაუკავშირა ეკოლოგიურ კონცეფციას. მკვლევარს შეუსწავლია სვანური კოშკი და ანალოზმა იმ დასკვნამდე მიიყვანა, თითქოს ის უნდა იყოს ბუნებრივი სტიქიის, უხვთოვლიანობისა და ზეავებისაგან თავდაცვის საჭიროებით შექმნილი ნაგებობა და მის ძირითად ფუნქციად არ შეიძლება მივიჩნიოთ მტრისაგან თავდაცვა²². თუ რამდენად შეესაბამება ეს მოსაზრება სინამდვილეს, ამას ქვემოთ დავინახავთ.

ქართველი მთიელები ძველთაგანვე განსაკუთრებულ მნიშვნელობას ანიჭებდნენ საცხოვრებლისათვის ადგილის შერჩევას. ასეთ ადგილს გარკვეული მოთხოვნილებები უნდა დაეკმაყოფილებინა, კერძოდ, ითვალისწინებდნენ ყამირის წყლების დონეს, მხედველობაში იღებდნენ ქარების მიმართულებას, სასმელი თუ მინერალური წყლების სიახლოვეს, სახნავ-სათესი მიწების მდებარეობას, საგზაო კომუნიკაციების სიახლოვეს, დაცული უნდა ყოფილიყო წყალდიდობისა თუ ზეავებისაგან²³ და, რაც მთავარია, შერჩეულ ადგილს თავდაცვისათვის ხელსაყრელი მდებარეობა უნდა ჰქონოდა.

აღნიშნულის დასადასტურებლად რამდენიმე მაგალითს მოვიყვანოთ. სოფ. შატლი ბირჩქით ხევსურეთში გაშენებულია ორი მდინარის — არგუნისა და მითხურის შერთების ადგილას კლდოვან ბორცვზე. სოფელი დაცულია წყალ-

²⁰ რ. ხარაძე, ალ. რობაქიძე, სვანეთის სოფელი ძველად, გვ. 23—40; ა. ქალდანი, სვანეთის საცხოვრებელი კომპლექსები, სადისერტაციო ნაშრომი ისტ. მეცნ. კანდიდატის სამეცნიერო ხარისხის მოსაპოვებლად, თბ., 1974.

²¹ რ. ხარაძე, ალ. რობაქიძე, მთიულეთის სოფელი ძველად, გვ. 28—31.

²² ლ. ბერიაშვილი, ე. ორჯონიძე, ნ. ბერძენიშვილის ხსოვნისადმი მიძღვნილი სამეცნიერო სესია, „მაცნე“, ისტორიის სერია, № 3, თბ., 1975, გვ. 168.

²³ 1976 წ. იანვარი საქართველოს მთიანეთში უხვთოვლიანი გამოდგა. ზემო სვანეთში თოვლის საფარის სისქემ ბევრგან 4 მ გადააშტა. ფერდობებიდან დაძრულმა ზევეებმა ყველაზე მეტად ქუბერის ხეობა დაზარალა (გ. ნოდია, ზევეებთან ქილიში, ვაზ. „კომუნისტი“, 1976 წლის 26 თებერვალი, № 47, გვ. 4). ქუბერის ხეობის მეორადი ათვისება-დასახლება XIX ს-ის მეორე ნახევრიდან იწყება (ეგ. გაბლიანი, ძველი და ახალი სვანეთი, ტფ., 1925, გვ. 39—40). ახალ-მოსახლენი აქ არსებულ უღრან ტყეებს წვავენენ, რათა მათთვის სახნავ-სათესი სავარგულები წაერთმიათ. ზანძრებმა მოაწიველეს როგორც ვაე იდგილები, ისე დაქანებული ფერდობებიც. ამას დაემატა რიგი წლების მანძილზე ხე-ტყის დამზადების არასწორად ორგანიზებული წარმოება. ჩეხადენე გაულჩეველად დიდსა და პატარა ხეებს, მოწიველებულ ფერდობების გატყეებაზე კი იღარავინ ფიქრობდა. ყოველივე ამას უსიამოვნო შედეგი მოჰყვა. ზემოაღნიშნული კიდევ ერთი საბუთია იმისა თუ რა ფრთხილად უნდა მოვეპყრათ ბუნებას.

აღსანიშნავია ის ფაქტიც, რომ ზევეებმა ზემო სვანეთში დაზიანა და საფრთხე შეუქმნა ძირითადად შედარებით ამ მცირე ხნის წინ დასახლებულ პუნქტებს ქუბერისა და ლახაშულაში. ძველ სოფლებს ზევეების საფრთხე თითქმის არ განუცდიათ.

დიდობისაგან (წყლის დონიდან საკმაოდ მაღლა მდებარეობს), ზეაეების საფრთხე არსაიდან ემუქრება, ყამირის წყლების საშიშროება გამორიცხულია. სტრატეგიული თვალსაზრისით ადგილი იდეალურადაა შერჩეული. სამი მხრიდან ის მდინარეების წყლითაა დაცული; მოხერხებულადაა გამოყენებული კლდოვანი ბორცვი, რომელიც კომპურა საცხოვრებლების განაშენიანებით კიდევ უფრო მიუვალი გაუხდიათ.

უმუვლის საზოგადოების სოფ. ჩაყაში ზემო სვანეთში მდინარეების ენგურისა და ქვიშორის შეერთების ადგილასაა შემადგენელ ბორცვზე აღმართული წყალდიდობისა და ზეაეების საშიშროება გამორიცხულია. ყამირის წყლები არაა. სოფელს გვერდით ჩაუდის ზემო და ქვემო სვანეთის ერთმანეთთან დამაკავშირებელი მთავარი საგზაო კომუნიკაცია. სტრატეგიული თვალსაზრისით ადგილი აქაც ოპტიმალურადაა შერჩეული. ჩრდილოეთის, სამხრეთისა და დასავლეთის მხარეებიდან სოფელი მდინარეების წყლებითაა დაცული. ბუნებრივი ბარიერი ადამიანის ხელს კიდევ უფრო მიუვალი გაუხდია ხელოვნური ჩარევით. სოფელში ამართული კომპები მას თითქმის მიუვალს ხდის.

აღწერილის მსგავსი მდებარეობა გააჩნიათ ლენტეხის რაიონის დღევანდელი ცენტრის ადგილას არსებულ ძველ დასახლებას, სოფ. ღებს მთის რაჭაში და სხვ.

თითქმის ყველა ძველი სოფლისა თუ ნასახლარის დაგეგმარების ანალიზი გვიჩვენებს, რომ დასახლებული პუნქტისათვის ადგილის შერჩევისას სხვა ფაქტორებთან ერთად ერთ-ერთი წამყვანი მნიშვნელობა სტრატეგიულად მოხერხებული მდებარეობის გათვალისწინებას ენიჭებოდა, ამდენად ჰემსარიტების არაა მოკლებული ის ფაქტი, რომ ყველა მოგზაური თუ მკვლევარი ქართველ მთიელთა სოფლებს ციხე-სიმაგრეს ადარებს ან უწოდებს²⁴.

ახლა გადავავლოთ თვალი კომპური კულტურის იმ ძირითად მახასიათებლებს, რომლებიც აშკარად მიუთითებენ მათში თავდაცვითი ფუნქციის წამყვან როლზე.

საქართველოს მთიანეთის კომპური კულტურაში განსაკუთრებული ადგილი უკავია კომპურა საცხოვრებელს (ციხე-სახლი). მსგავსი ნაგებობანი ფართოდაა გავრცელებული ცენტრალური კავკასიონის სხვა რეგიონებშიც²⁵.

²⁴ Путешествие Г. И. Радде, გვ. 29, 30; В Сванетии, из путешествия Ивана Юкова и М. Ковалевского, ВЕ. 8, 1886, გვ. 566; В. Я. Тепцов, Сванетия СМОМПК, вып. X, отд. I, Тиф. 1890, გვ. 6; ე მ ი ლ ლ ე ვ ი ე ს მოგზაურობა საქართველოში, „მოამბე“, XII, ტფ., 1894, გვ. 98, 110—111; ა. დ ი შ ა, კავკასია, თბ., 1964, გვ. 44—45; А. Кожевников, Человеческий заповедник, М.-Л., 1930, გვ. 71—72; С. С. Анисимов, Сванетия, М., 1940, გვ. 83; М. Джандиери и Г. Лежава, Архитектура горных районов Грузии, გვ. 54; ს. შ ა კ ა ლ ა თ ი ა, საბრძოლო და თავდაცვითი ნაგებობანი საქართველოს მთიანეთში, გვ. 15 და სხვ.

²⁵ Байери, О древних сооружениях на Кавказе, ССК. I, Тиф., 1871, გვ. 299; И. И. Пантюхов, О пещерных и позднейших жилищах на Кавказе, Тиф., 1896, გვ. 62; И. П. Щелыкин, Искусство ингушей в памятниках материальной культуры, ИНИИИ, I, Влад., 1928, გვ. 292; Л. П. Семенов, Археологические и этнографические разыскания в Ингушетии в 1925—1932 гг., Грозный, 1963, გვ. 30; В. П. Христианович, Горная Ингушетия. Р. на Д. 1928, გვ. 40; А. И. Робакидзе, Жилища и поселения горных ингушей, КЭС. II, Тб., 1968, გვ. 48—58; Ал. Робакидзе, Г. Гегечкори, დასახ. ნაშრომი; А. Х. Магомедов, Культура и быт осетинского крестьянства, Орджоникидзе, 1963, გვ. 94, 96; Г. Г. Гегечкори, Горные жилые комплексы Чечено-Ингушетии, Автореферат, Тб., 1970.

4. „მ ა ც ნ ე“, ისტორიის სერია, 1978, № 1.



კომპლური საცხოვრებელი წარმოადგენს ცალკე მდგომ ქვის მრავალსართულიან მონუმენტურ ნაგებობას, რომელშიც გაერთიანებულია თავდაცვითი, საცხოვრებელი და სამეურნეო ფუნქციები, ამასთან ამ ფუნქციების მატარებელი სათავსები ვერტიკალურ ჰრილშია განლაგებული.

როგორც წესი, კომპლური საცხოვრებლის პირველი სართულის სათავსი, ზოგჯერ მეორეც, საქონლის სადგომად გამოიყენებოდა²⁶. კომპლური საცხოვრებლის პირველი სართულის სათავსის ფართი სხვადასხვაა და იცვლება 35—80 მ² ფარგლებში. აღნიშნული ფართი და არც თუ იშვიათად მეორე სართულის სათავსის კიდევ ერთი იმდენი ფართის საქონლის სადგომად გამოყენება მეურნეობის თავისებურებით იყო განპირობებული. საქართველოს მთიანეთის ალპური საძოვრები ხელსაყრელ პირობებს ქმნიდა მესაქონლეობის განვითარებისათვის და ამდენად აქ მეურნეობის ერთ-ერთ წამყვან დარგს მესაქონლეობა წარმოადგენდა²⁷. კომპლური საცხოვრებლის პირველი-მეორე სართულის სათავსების დანიშნულება სავსებით ადასტურებს ამ მოსაზრებას.

სამსართულიან კომპლურ საცხოვრებელში მეორე სართულის სათავსი ოჯახის საცხოვრებლად გამოიყენებოდა²⁸. თუ ნაგებობა მრავალსართულიანი იყო, მაშინ ოჯახი მესამე, მეოთხე ან მეხუთე სართულზეც კი ცხოვრობდა. კომპლური საცხოვრებლის ზედა ბოლო სართული დაცვის მიზნებს ემსახურებოდა. აღმოსავლეთ საქართველოს მთიანეთში თავდაცვის მიზნით ქვედა სართულზეც გვხვდება სათოფური ხერელები. სენათში მსგავსი რამ არ შეგვხვედრია. იქ დაცვის მიზნებს მხოლოდ ზედა ბოლო სართული ემსახურებოდა. ამ სართულზე წინასწარ იმარაგებდნენ საკვებსა და სასმელს, რაც აუცილებელი იყო ხანგრძლივი ვარემოცვის პირობებში. თავდაცვითი ოპერაციების საწარმოებლად აქვე წინასწარ იმარაგებდნენ საომარ საჭურველსა (ისრები, ტყვია-წამალი, სასროლი იარაღი) და სხვადასხვა ზომის ქვებს, რომლებსაც კომპლურ საცხოვრებელთან მოსულ მტერს თავზე აყრიდნენ.

ოჯახის საცხოვრებელი სათავსის ზევით ატანით მშენებელი აძნელებდა ოჯახის წევრთა სამყოფზე იერიშის მოტანას იმ შემთხვევაშიც კი, თუ მტერი პირველი სართულის სათავსის დაკავებას მოახერხებდა. გარემოცული ოჯახის წევრები ხის გადასაადგილებელ კიბეს ზევით აიტანდნენ და მცირე ზომის ოთხკუთხა ასასვლელს ფიქალის ქვის სარქველს აფარებდნენ, რომელზეც სიმძიმეებს აწყობდნენ. სართულზე ადამიანების გადასაადგილებლად გადასატანი ხის კიბის გამოყენება ძირითადად თავდაცვითი ფუნქციის მოთხოვნებიდან გამომდინარეობდა.

²⁶ М. Джандиери и Г. Лежава, Архитектура горных районов Грузии, გვ. 8, 11—12, 55; ს. მ ა კ ა ლ ა თ ი ა, საბრძოლო და თავდაცვითი ნაგებობანი საქართველოს მთიანეთში, გვ. 29, 31; მ ი ს ი ე ე, ფშავი, გვ. 103; მ ი ს ი ე ე, ხევი, გვ. 125; მ ი ს ი ე ე, ხევსურეთი, გვ. 123; ვ. ი თ ო ნ ი შ ვ ი ლ ი, ხევი ძველად და ახლა, თბ., 1967, გვ. 21; А. Р о б а к и д з е, Поселение как источник изучения общественного быта, გვ. 6—7; რ. ხ ა რ ა ძ ე, აღ. რობაქიძე, მთიულეთის სოფელი ძველად, გვ. 28—29; А. И. Р о б а к и д з е, Жилыца и поселения горных ингушей, გვ. 48; Г. Г е г е ч к о რ ი, Горные жилые комплексы Чечено-Ингушетии, Автореферат, Тб., 1970, გვ. 25.

²⁷ А. И. Р о б а к и д з е, К вопросу о форме поселения в Сванетии, გვ. 58.

²⁸ ს. მ ა კ ა ლ ა თ ი ა, ხევსურეთი, გვ. 123; ვ. ი თ ო ნ ი შ ვ ი ლ ი, ხევი ძველად და ახლა, გვ. 21; რ. ხ ა რ ა ძ ე, აღ. რობაქიძე, მთიულეთის სოფელი ძველად, გვ. 28—29.

კომპური საცხოვრებლის ზედა ბოლო სართულის სათავსის თავდაცვითი ობერაციების საწარმოებლად გამოყენებაც პრაქტიკული მოსაზრებებით იყო ნაკარნახევი. დიდი სიმაღლიდან ჩამოგდებულ ლოდსა თუ ნასროლ ისარს მეტი მომაკვდინებელი ძალა გააჩნდა.

კომპური საცხოვრებლის ასაგებად ქვაა გამოყენებული. ზოგჯერ სართულ-შუა გადახურვებიც ქვის მასალით კეთდებოდა ხის შეფიცვარაზე. სახურავ მასალად სვანეთში ფიქალის ქვის ფილები გამოიყენებოდა, აღმოსავლეთ საქართველოს მთიანეთში კი სახურავი ბრტყელი იყო, მიწურბანიანი. მშენებელი ერიდებოდა ხის მასალის გამოყენებას როგორც ინტერიერში, ისე ექსტერიერში, რადგანაც იცოდა, რომ ის სწრაფად აალებადი მასალა იყო და მომხდურს ადვილად შეეძლო გაეჩინა მისთვის ცეცხლი. ამკარად ჩანს, რომ საშენი მასალის გამოყენებისას მშენებელი დაცვითი ფუნქციის ინტერესებიდან გამომდინარე, ნაგებობების ქვის კედლები დაბლა სქელი, მასიური კეთდებოდა, რათა მომხდურებს გაძნელებოდათ მათი გამოთხრა ან შენგრევა.

კომპურ საცხოვრებელში შესასვლელი კარის თავისებურება უჩვენებს თუ რა განსაკუთრებულ მნიშვნელობას ანიჭებდა მშენებელი მის კონსტრუქციულ სრულყოფას. ძველ ნაგებობებში კარის ღიობის გვერდებზე ჩვეულებრივ ქვის მასიური ნაოთხალებია დატოვებული, რომლის სწორად ამოყვანა საკმაო სირთულეს წარმოადგენს. ზღურბლის ქვაზე ნაოთხალებს შორის ქვის ბლოკი იდებოდა. ასევე ნაოთხალებზე მათი სივანის ქვის ბლოკი იყო დადებული ზემოდან. ამრიგად, ხელოვნურად იყო შექმნილი ქვის მასიური ჩარჩო, რომლის შიგნითაც, სათავსის მხარეს, მუხის ხისაგან გამოთლილ კარის სქელ ფრთას სვამდნენ. კარის ღიობის გვერდებზე კედელს სისქეში საურდულე ხერელები იყო დატოვებული, რომლებშიც მუხის ხისავე მასიური ურდული ჯდებოდა. ამრიგად, კარის მასიური ფრთა მოქცეული იყო, ერთი მხრივ, ქვის მასიურ ჩარჩოსა და მეორე მხრივ არანაკლებ მასიურ ურდულს შორის. მისი ძალით ვაღება თითქმის შეუძლებელი იყო, თუ არ გამოიყენებდნენ რაიმე შესანგრევე სპეციალურ იარაღს²⁹. კარის ამგვარ რთულ აგებულებას თავდაცვითი ფუნქციის მოთხოვნილებები კარნახობდნენ. მას შემდეგ, რაც დაცვითმა ფუნქციამ დაკარგა თავისი მნიშვნელობა, ბევრგან კარის ღიობს ნაოთხალები მოანგრის მისი გაგანიერების მიზნით.

ასევე განსაკუთრებული ყურადღება ექცეოდა კომპური საცხოვრებლის სარკმლის აგებულებასაც. სარკმელი ვიწრო, მაღალი კეთდებოდა, რაც უზრუნველყოფდა სათავსოში სინათლის საჭირო რაოდენობით შეშვებას და ამასთან ოჯახის წევრთა დაცვას გარედან ყოველგვარი ხელყოფისაგან. სარკმლის ღიობს, ისევე როგორც კარისას, ქვის ჩარჩო გააჩნდა, რომელსაც მიხურვის შემდეგ ურდულით კეტავდნენ. სარკმლის აგებულება, ზომები და განლაგება გამორიცხავდა მომხდურთა მიერ სათავსოში მყოფი ადამიანების სასროლი იარაღით დაზიანებას. ზედა სართულზე, სადაც მომხდურებს ხელი არ მიუწვდებოდათ, სარკმლის ღიობებს შედარებით დიდი ზომისას აკეთებდნენ. მას შემდეგ რაც დაცვითი ფუნქცია კარგავს თავის ადრინდელ მნიშვნელობას, სა-

²⁹ საქართველოს მთიანეთში კარის შესანგრევედ გამოიყენებოდა რამდენიმე ადგილას ხელკეტ-გაყრილი შორი. მას 4—6 მამაკაცი იდებდა ხელში, რამდენიმეჯერ დაჯახებდნენ კარს და შეანგრევენ.



თავსებში სინათლის მეტი რაოდენობის უზრუნველსაყოფად სარკმლებს ავანიერებენ ნაოთხალების მონგრევის ხარჯზე, ხოლო ახალ ნაგებობებში მაღალ, განიერ სარკმლის ლიობებს ტოვებენ უნაოთხალებოდ. დაცვითი ოპერაციების საწარმოებლად კომპლექსურ საცხოვრებლებს მაშპიკულები, საისრე და სათოფურე ხერელები გააჩნდა. მაშპიკულებიდან უშუალოდ ნაგებობის კართან ან კედლებთან მოსულ მტერს ქვის ლოდებს აყრიდნენ თავზე. საისრე და სათოფური ხერელებიდან ახლო და შორ მანძილზე ესროდნენ თოფს ან ისარს.

მთური საცხოვრებლის ტიპის განვითარების გარკვეულ საფეხურზე ხდება თავდაცვითი ფუნქციის განცალკევება საცხოვრებელ-სამეურნეო ფუნქციები-საგან და იქმნება ახალი საცხოვრებელი კომპლექსი, რომელიც ერთმანეთთან ორგანულად დაკავშირებული ორი ნაგებობისაგან შედგება, რომელთაგანაც ერთი — კომპი თავდაცვის მიზნებს ემსახურება, ხოლო მეორე — ორ ან სამ-სართულიანი სახლი კი საცხოვრებელი-სამეურნეო ფუნქციებისას. ასეთი სახის საცხოვრებელი კომპლექსები განსაკუთრებით სვანეთისათვისაა ნიშანდობლივი.

მიუხედავად იმისა, რომ კომპიან-სახლიან კომპლექსში თავდაცვის ფუნქციას კომპი ემსახურება, საცხოვრებელ-სამეურნეო ფუნქციების მატარებელი ნაგებობის გეგმარების გადაწყვეტაშიც მათგან იხეზებულ როლს ეს ფუნქცია ასრულებს. თითქმის ყველა ძველი სვანური სახლის შესასვლელი კარის წინ ქვის დერეფანი იყო აგებული. საცხოვრებელ სათავსში შემსვლელს ორი კარი უნდა გაეგლო (დერეფნისა და სახლის), რითაც მნიშვნელოვნად იყო გაზრდილი საცხოვრებელი სათავსის თავდაცვისუნარიანობა. დამცველები თავს იცავდნენ დერეფნის კედლებში დატოვებულ საისრე თუ სათოფური ხერელებიდან. თუ მომხდური შეძლებდა დერეფანში შეჭრას, მცველები სახლში გაიხიზნებოდნენ და იქიდან აგრძელებდნენ დაცვით ოპერაციებს. მომხდურებს კვლავ უხდებოდათ სახლში შესასვლელი კარის აღება.

დაცვითმა ფუნქციამ სახლის საცხოვრებელი სათავსის ცენტრში გამართული კერის ირგვლივ ოჯახის წევრთა განლაგებაზეც მნიშვნელოვნად იმოქმედა. როგორც წესი, მამაკაცები კარის მხარეს სხდებოდნენ და ამავე მხარესკიდებდნენ საბრძოლო იარაღს მოხერხებულ ადგილას. საფრთხის შემთხვევაში მამაკაცები იარაღით ხელში პირველნი შეეგებებოდნენ მტერს, ქალებსა და ბავშვებს კომპი გახიზნვის საშუალებას აძლევდნენ და შემდეგ თუ ამას საჭიროება მოითხოვდა, თვითონაც იხიზნებოდნენ.

საცხოვრებელ სახლში შესასვლელი კარის, სარკმლების, სართულების დამაკავშირებელი ლიობების და კიბეების აგებულებანი ზემოაღწერილის მსგავსია და მათი ფორმები დაცვითი ფუნქციის მოთხოვნილებებიდან გამომდინარეობენ.

კომპიან-სახლიან საცხოვრებელ კომპლექსში უკანასკნელ თავშესაფარს კომპი წარმოადგენდა. მისი პირველი, ზოგან მეორე სართულის სათავსიც სასმელისა და საკვების მარაგის შესანახად გამოიყენებოდა. მეორე, მესამე, მეოთხე სართულებზე ოჯახის წევრები იყვნენ განლაგებული გარემოცვისას. მეორე ან მესამე სართულის სათავსში ჩვეულებრივ კერა იყო გამართული, რომელზეც გარემოცულნი საქმელს ამზადებდნენ. კომპის ზედა ბოლო სართულის სათავსი თავდაცვის მიზნებს ემსახურებოდა. აქ წინასწარ იმარაგებდნენ ქვებსა და საომარ მასალას.

სვანური კომპის დაცვითი ფუნქციის მატარებელი სათავისი გადაწყვეტა მნიშვნელოვნად განსხვავდებოდა აღმოსავლეთ საქართველოს მთიელთა კომპების ამავე სათავისი გადაწყვეტისაგან. სვანური კომპი შდურებიანი თაღვანი პარაპეტითაა დაგვირგვინებული, რომლის ღიობები ძალზე მოხერხებულია როგორც სათვალთვალოდ, ისე დაცვითი ოპერაციების საწარმოებლად. მაშინ, როდესაც ხევსურული კომპის მაშკულთან დაცვითი ოპერაციის წარმოება ერთ ან ორ ადამიანს შეუძლია ერთდროულად, სვანური კომპის საბრძოლო პარაპეტი საშუალებას იძლევა იმავე ოპერაციის (ქვების ჩამოყრა) შესასრულებლად მონაწილეობა მიიღოს ათმა და მეტმა ადამიანმა, ამასთან სვანური კომპის თაღვანი ღიობები დაცვითი ოპერაციების წარმოებისას მშვილდისრისა და თოფის გამოყენების საშუალებასაც იძლევიან.

კომპებში შესასვლელი კარი მისი შენგრევის გაძნელების მიზნით მიწის დონიდან მაღლა აწეული.

მთური საცხოვრებელი კომპლექსების განვითარების გარკვეულ ეტაპზე იქმნება ახალი საცხოვრებელი, რომელიც სპეციალურ ლიტერატურაში კომპიან-გალაენიანი საცხოვრებელი კომპლექსის სახელითაა ცნობილი³⁰. ცალკეული ოჯახების ეკონომიურ-წოდებრივი დაწინაურება იწვევდა იმას, რომ საკარმიდამო ტერიტორიაზე ჩნდებოდა რამდენიმე საცხოვრებელ-სამეურნეო ნაგებობა, რომელთა დაცვასაც ერთი და ზოგჯერ ორი კომპიც კი ვეღარ სწევდებოდა. მშენებელმა საკარმიდამოს გალანის მაღალი კედლები შემოავლო და შექმნა ახალი საცხოვრებელი კომპლექსი, რომელიც ზემოთ აღწერილებისაგან იმით განსხვავდება, რომ ორმაგი დაცვით იყო უზრუნველყოფილი³¹. თავდაპირველად დაცვა ჯერ გალანის კედლებიდან წარმოებდა. თუ მომხდური გალანის შიგნით მოახერხებდა შეჭრას, დამცველები კომპში იხიზნებოდნენ და იქიდან აწარმოებდნენ თავდაცვას. კომპლექსის შემადგენელ ნაგებობებს შორის ურთიერთკავშირი ისეა გადაწყვეტილი, რომ საჭიროების შემთხვევაში დამცველებმა დროის მინიმალურ მონაკვეთში მოახერხონ გალანის კედლებთან მიჩნეული ადგილების დაკავება ან კომპში გახიზვნა. ისევე როგორც კომპურა საცხოვრებლებსა და კომპიან-სახლიან კომპლექსებში, აქაც გამოკვეთილად მოჩანს დაცვითი ფუნქციის წამყვანი როლი.

XIX ს-ის დასასრულსა და XX ს-ის დასაწყისისათვის საქართველოს მთიანეთში თავდაცვით ფუნქციას უკვე დაკარგული აქვს თავისი მნიშვნელობა და საცხოვრებელი კომპლექსი მხოლოდ საცხოვრებელ-სამეურნეო ფუნქციებს ემსახურება. ამ პერიოდიდან მოსახლეობა მასიურად ანგრევს ძველ კომპურა საცხოვრებლებს, რათა მისი მასალით ახალი ტიპის საცხოვრებელი სახლები ააგონ.

ზემოთ მოყვანილი მასალა გარკვეული დასკვნების გაკეთების საშუალებას იძლევა: ა. ქართველ მთიელთა კომპური კულტურის ძეგლების ისტორიულ-ეთნოგრაფიული და არქიტექტურული შესწავლით დგინდება, რომ მის ძირითად და განმსაზღვრელ ფუნქციას წარმოადგენდა გარე თუ შინაური მტრისაგან თავდაცვა და მისი კლასიფიკაციის საფუძვლად სწორედ ეს მაჩვენებელი

³⁰ რ. ხ ა რ ა ძ ე, აღ. რ ო ბ ა ქ ი ძ ე, სვანეთის სოფელი ძველად, გვ. 24—26.

³¹ იქვე, გვ. 24—25.



უნდა იყოს აღებული; ბ. ქართველ მთიელთა კომპლური კულტურის ძეგლებში თავდაცვითი ფუნქციის წამყვანი როლი და მისი ობტიმალური შეთავსება საცხოვრებელ-სამეურნეო ფუნქციებთან მიგვანიშნებს, რომ ეს კულტურა გენეტიკურად სამხედრო-დემოკრატიულ წყობასთან იყო დაკავშირებული.

А. И. РОБАКИДЗЕ, А. М. КАЛДАНИ

НЕКОТОРЫЕ ВОПРОСЫ БАШЕННОЙ КУЛЬТУРЫ ГОРНОЙ ГРУЗИИ

(к историко-этнографическому Атласу)

Резюме

Основной задачей историко-этнографического Атласа является разработка типологии картографируемого элемента культуры и быта и определение ареала его бытования по степени распространенности в заданных хронологических рамках.

По общекавказской классификации жилища (А. И. Робакидзе, В. П. Кобычев) жилые комплексы горного типа выделены в самостоятельный класс, внутри которого на последующем уровне классификации выделяются исторически сложившиеся отдельные модификации типа, различаемые по степени обороноспособности жилого комплекса, ибо именно это и является важнейшей функцией подобных монументальных жилых сооружений.

Ведущая роль оборонительной функции в формировании башенной культуры горной Грузии и ее оптимальное совмещение с жилым и хозяйственным назначением указывает на военно-демократические истоки этой культуры, дальнейшее развитие которой привело к складыванию различных вариантов горно-грузинского типа жилого комплекса, отражающих далеко зашедшую социальную дифференциацию.

წარმოადგინა საქართველოს სსრ მეცნიერებათა აკადემიის ი.ვ. ჯავახიშვილის სახელობის ისტორიის, არქეოლოგიისა და ეთნოგრაფიის ინსტიტუტის კავკასიის ეთნოგრაფიის განყოფილებამ



Т. Н. ЧУБИНИШВИЛИ, Л. М. ЧЕЛИДЗЕ

К ВОПРОСУ О НЕКОТОРЫХ ОПРЕДЕЛЯЮЩИХ ПРИЗНАКАХ РАННЕЗЕМЛЕДЕЛЬЧЕСКОЙ КУЛЬТУРЫ VI—IV ТЫС. ДО Н. Э.

1. ЮЖНЫЙ КАВКАЗ (ХОЗЯЙСТВО)

Установление особенностей экономики в эпоху энеолита способствует поэтапному изучению исторического развития общества в завершающий период при переходе от присваивающего хозяйства к производящему, что стало возможным после проведения новых раскопок в различных областях Передней Азии и в сопредельных с ней странах и привлечения обширных археологических материалов.

В. М. Массон земледелие и скотоводство рассматривает как хозяйственные системы, состоящие всегда из объекта эксплуатации (те или иные виды растительного или животного мира), орудий труда, с помощью которых осуществляется получение и обработка соответствующих продуктов питания, природной среды, в которой протекает данный хозяйственный процесс, и, наконец, из самих людей, чей уровень профессионального или интеллектуального развития во многом определяет сам способ хозяйства¹.

В южных пределах Советского Союза, в том числе и в Закавказье, уже представляется возможным подойти к данному вопросу именно с такой точки зрения, но при этом следует оговорить, что даже самое общее определение уровня и особенностей экономики раннеземледельческой культуры пока представляется возможным только по памятникам VI—IV тыс. до н. э., находящимся в низких межгорных долинах, где, по теории Н. И. Вавилова, не возникали самые ранние первичные центры земледелия².

И действительно, уровень хозяйственной жизни племен, оставших после себя множество жилых искусственных холмов на Южном Кавказе (Нахичеванский край³, Мугань, Мильская степь⁴, западный

¹ В. М. М а с с о н, Становление древнейшего земледелия и скотоводства на Ближнем Востоке, Конференция «Формы перехода от присваивающего хозяйства к производящему и особенности развития общественного строя», М., 1974, стр. 7. В последнем элементе по данной схеме, нам кажется, следует выделить навыки связанных между собой различными формами земледелия и скотоводства при учете тесного соприкосновения с высокоразвитой культурой Передней Азии.

² Н. И. В а в и л о в, Центры происхождения культурных растений, Труды по прикладной ботанике и селекции, т. 16, № 2, М., 1926.

³ О. А. А б и б у л а е в, Некоторые итоги изучения холма Кюль-тепе, СА, 1963, № 3; А. А. И е с с е н, Кавказ и Древний Восток, КСИА, вып. 93, 163.

⁴ И. Г. Н а р и м а н о в, Ф. Р. М а х м у д о в, Энеолитические памятники на Мугани, Изв. АН Аз. ССР, Серия ист., философ. и права, 1967, № 2; А. А. И е с с е н, Из исторического прошлого Мильско-Карабахской степи, МИА, 125, 1965.

Азербайджан⁵, Араратская долина⁶, южная Грузия⁷ и т. д.), представляется столь высоким, что отнесение этой уже давно сложившейся раннеземледельческой культуры к неолиту, по-видимому, исключается⁸.

Среди существенных доказательств этого значительное место занимают те разнообразные виды земледельческих продуктов питания, которые совместно обнаружены на различных поселениях (Тойра-тепе, Шому-тепе, Кюль-тепе, Рус-тепеси, Шулаверис-гора и др.)⁹. Самыми большими коллекциями из них являются те, которые получены методом отмывки сырцовых кирпичей различных строительных горизонтов поселений Арухло I—II (южная Грузия)¹⁰.

Необходимо отметить, что совместные неоднократные находки упомянутых злаков¹¹ указывают на существование давно сложившейся, но, к сожалению, лишь вторичной земледельческой базы, тогда как первичный их очаг следует искать в другой зоне, в предгорьях и горах, где в эпоху мезолита и неолита могли произрастать их дикие сородичи.

⁵ И. Г. Нариманов, Древнейшая земледельческая культура Закавказья, VII международный конгресс доисториков и преесториков, Доклады и сообщения археологов СССР, 1966.

⁶ Р. И. Торосян, Раннеземледельческое поселение Тахута (IV тыс. до н. э.), Ереван, 1976 (на арм. языке).

⁷ Т. Н. Чубинишвили, Древнейшая культура в Дворечье Куры и Аракса, Тб., 1965 (на груз. языке); Т. Н. Чубинишвили, К. Х. Кушнарева, Новые материалы по неолиту южного Кавказа, «Мацне», 1967, № 6; Т. Н. Чубинишвили, К древней истории южного Кавказа, Тб., 1971; К. Х. Кушнарева, Т. Н. Чубинишвили, Древние культуры южного Кавказа, Ленинград, 1970; В. М. Джапаридзе, А. И. Джавахишвили, Итоги Квемо-Картлийской археологической экспедиции (1965—1976 гг.), «Мацне», 1967, № 3, (на груз. языке); О. М. Джапаридзе, Культура древнейших земледельцев на территории Грузии, Тб., 1971 (на груз. языке); А. И. Джавахишвили, Раскопки южного холма Имирис-гора, АО, 1967, М., 1968; А. И. Джавахишвили, Строительное дело и архитектура поселений южного Кавказа V—III тыс. до н. э., Тб., 1973; А. И. Джавахишвили, Г. В. Кигурадзе, в сборнике «Отчет Квемо-Картлийской археол. экспедиции (1965—76 гг.)», Тб., 1975, стр. 5—128; Г. В. Кигурадзе, Периодизация раннеземледельческой культуры восточного Закавказья, Тб., 1976, (на груз. языке).

⁸ Т. Н. Чубинишвили, К. Х. Кушнарева, Новые материалы...; Р. М. Мунчаев, Кавказ на заре бронзового века, М., 1975, гл. III.

⁹ И. Г. Нариманов, О земледелии эпохи неолита в Азербайджане, «СА», 1971, № 3, стр. 4—5; О. М. Джапаридзе, А. И. Джавахишвили, Результаты Квемо-Картлийской археологической экспедиции (1955—66 гг.), стр. 296.

¹⁰ Т. Чубинишвили, Л. Небиеридзе, Г. Пхакадзе, Г. Григория, Г. Мирцхулава, А. Орджоникидзе, К. Эсакия, Д. Гогелия, Л. Прищипенко, Итоги полевой работы Квемо-Картлийской археол. экспедиции, Полевые археол. исследования в 1974 году, Тб., 1976, стр. 17.

¹¹ Однозернянка — *Tr. monosocum* (Арухло I и II); двузернянка — *Tr. dicocum schrank* (Тойра-тепе, Арухло I и II); спельта — *Tr. spelta* L (Арухло I и II); пшеница тургидум — *Tr. turgidum* (Тойра-тепе); карликовая — *Tr. compactum Host* (Арухло I—II); пшеница круглозерная — *Tr. sphaeococum* (Кюль-тепе I); твердая пшеница — *Tr. durum* Desf (Тойра-тепе, Рус-тепеси, Иланлы-тепе); мягкая пшеница — *Tr. castivum* L (Тойра-тепе, Рус-тепеси, Арухло I—II, Иланлы-тепе); культурный ячмень — *H. polhidium* и разновидности пленчатого, двухзерняного, голозерного, а также многорядного (Шому-тепе, Арухло I, II, Тойра-тепе, Рус-тепеси, Иланлы-тепе); просо — *Panicum miliaceum* L (Арухло I); чечевица — *Lensesculentae* L. (Арухло I—II); горох — посевной — *Pisumsativum* L. (Арухло I—II) и др.

С другой стороны, интересен тот факт, что в долине р. Куры на поселении Тойра-тепе в самых нижних предматериковых горизонтах вместе с культурными растениями обнаружены дикий ячмень (*Horde. spontaneum*), семена дикой вики (*Vicia Vilhosa*), а в другом случае — сорной травы из семейства бобовых (кавказский копейчник) и полевой сорной травы (*Lolium sp.*)¹². Наконец, на поселении Рус-тепеси, по предварительному сообщению И. Д. Мустафаева, в сочетании с культурными видами встречены семена диких злаков, напоминающие эгилопс, который является одним из исходных видов при образовании мягкой пшеницы¹³.

По другим имеющимся данным (Арухло I и II)¹⁴, в V тыс. до н. э. большая часть определенных дикорастущих однолетних растений сопутствовала яровым, меньшая часть — озимым посевам, после уборки которых вместе с культурными злаками они попадали как примесь в сырные кирпичи.

Для установления местных высоко развитых навыков труда, при интенсивном ведении земледелия, важным является факт двукратного засева и сбора урожая за год. Не менее значителен факт находки косточек винограда на нескольких поселениях южного Кавказа (Шомутепе¹⁵, Шулаверис-гора¹⁶, Дангреули-гора¹⁷).

Особо ценные сведения имеются о семенах винограда из Шулаверис-гора (10 шт), исследованные проф. М. Ф. Рамишвили. По его определению, основанному на ботаническом анализе, эти образцы следует отнести к культурным сортам, которые выявляют значительную давность селекции и усовершенствование местной культурной виноградной лозы¹⁸. Это весьма значительный факт, т. к. виноградная лоза, являясь уже культурным многолетним растением, лишь спустя несколько лет после ее посадки дает первые плоды, что при налаженном садоводстве, само собой, указывает на высокий уровень земледельческого хозяйства в изучаемую эпоху.

Огородничество в это время давало такие продукты как дыня (*Cucumis malo L*), шавель курчавый (*Rumex crispus L*) и другие полезные съедобные растения, найденные совместно в хозяйственной яме на поселении Дангреули-гора.

Однако, допуская и последующее развитие огородничества, мы склонны думать, что в означенное время посевная площадь, независимо от ее размеров, не должна была походить на огород, как это предполагает И. Г. Нариманов.

Для определения ведущей системы земледелия большое значение имеет находка в хозяйственной яме на поселении Арухло I «сохи» (таб. I, 5—6), изготовленной из ветвистого оленьего рога¹⁹. Можно полагать, что таким орудием с помощью тягловой силы производилось

¹² И. Г. Нариманов, ук. соч., стр. 4—5.

¹³ Там же.

¹⁴ Т. Н. Чубинишвили, Л. Небиеридзе, Г. Пхакадзе, Г. Григория, Г. Мирихулава, А. Орджоникидзе, К. Эсакия, Д. Гогелия, Л. Прищепенко, ук. соч., стр. 17.

¹⁵ И. Г. Нариманов, ук. соч., стр. 4.

¹⁶ О. М. Джапаридзе, А. И. Джавахишвили, ук. соч., стр. 296.

¹⁷ А. И. Джавахишвили, Т. В. Кигурадзе, ук. соч., стр. 125.

¹⁸ М. Ф. Рамишвили, Кистории развития культуры винограда в Грузии, Тб., 1969, стр. 7 (рукопись на груз. языке).

¹⁹ Т. Н. Чубинишвили, Новые материалы к изучению раннеземледельческой культуры Квемо-Картли, «Друзья памятников Грузии», 1973, стр. 11 (на груз. яз.).



легкое вспахивание более или менее значительных участков земли, скорее всего, лишь после обработки почвы разнотипными роговыми и костяными мотыгами (табл. I, 1—4), которые во множестве обнаружены на всех долинных раннеземледельческих поселениях южного Кавказа в VI—IV тыс. до н. э.²⁰

В комплексе земледельческих орудий преобладающее место занимают обсидиановые вкладыши для различных составных серпов, в том числе и с зазубренной рабочей поверхностью (серп типа Шому-тепе)²¹. Наконец, отметим значительное разнообразие зернотерок, найденных вместе с многочисленными ступками и другими предметами, предназначенными для обработки земледельческих продуктов.

Влияние климата и прочих природных факторов на развитие производящего хозяйства огромно. Исходя из общих данных, по К. Буцери, полная засушливость, близкая к современной, установилась на Ближнем Востоке 15000 лет назад, а климат, по крайней мере последние 10 тыс. лет, оставался, в целом, сухим, субтропическим²².

На южном Кавказе климат, гидрография почвы и растительность во многом зависели от характерного для него мозаичного рельефа, и поэтому конкретные данные по его отдельным районам имеют большое значение для воссоздания локальных особенностей природной среды, в которой развивалась раннеземледельческая культура на равнинах южного Кавказа.

По пыльцевым данным, взятым на поселениях Арухло I²³ и Имирис-гора²⁴ установлено, что на нижнекартлийской равнине, по крайней мере в V тыс. до н. э., господствовал открытый ландшафт, для которого характерны травянистые однолетние растения ксерофитного типа: на сухой климат указывают находки полыни, растений из семейства губоцветных и некоторые злаки. Из Арухло I определены также травы из семейства сложноцветных, бодяга и маровые, и другие растения, вместе с которыми имеются споры, происходящие, по-видимому, с поймы реки Машавера (фисташника, клена, дуба, орешника, сосны? и тутового дерева), покрытой, очевидно, лесной растительностью²⁵.

На существование подобной же природной среды и в других межгорных долинах Южного Кавказа в означенное время указывает палеозоологический материал (Западный Азербайджан—джейран²⁶, мильская степь — лошадь домашняя? и др.)²⁷.

Все это позволяет предполагать, что на равнинах, находившихся до 300—500 м над уровнем моря, годовой объем осадков в древности, как и теперь, не превышал 400—500 мл³, и поэтому даже самые непри-

²⁰ По устному сообщению грузинских этнографов (Г. Зедгинидзе), в прошлом сев ячменя в Джавахети (южн. Грузия) производился еще до вспашки.

²¹ И. Г. Нариманов, ук. соч., стр. 6.

²² Г. И. Лисицына. Основные этапы истории земледелия на юге Ср. Азии и Ближнем Востоке, «СА», 1963, № 3, стр. 310.

²³ Т. Н. Чубиншвили, К древней истории южн. Кавказа, стр. 32.

²⁴ А. И. Джавахишвили, Результаты работ Квемо-Картлийской экспедиции (1970—1971), Арх. экспедиции музея Грузии, III, 1974, стр. 32.

²⁵ Образцы пыльцы определены в 1968 г. старшим научным сотр. канд. биологич. наук Л. Гогчайшвили (Институт ботаники Академии наук ГССР).

²⁶ И. Г. Нариманов, Древнейшая земледельческая культура Закавказья, стр. 126.

²⁷ Ф. Р. Махмудов, И. Г. Нариманов, Раскопки поселения Аликемек-Тепеси, Итоги полевых археологических и этнографических исследований за 1972 г. в Азербайджанской ССР, Баку, 1973, стр. 6.

хотливые растения при большом испарении влаги погибали без орошения²⁸.

Следовательно, на южном Кавказе, так же, как и в других переднеазиатских центрах земледелия, население, спустившееся с гор на равнины с засушливым климатом, должно было неизбежно столкнуться с проблемой искусственного орошения почв²⁹. По этнографическим данным Грузии, навыки древнейшего орошения на Кавказе документируются в ее горных районах³⁰.

Однако вопрос о примитивном орошении, существовавшем в долинах южного Кавказа еще в V—IV тыс. до н. э., впервые поставленный десять лет назад³¹, по сей день до конца остается нерешенным. Судя по всему, в эпоху энеолита «малая» ирригация могла осуществляться в долинах путем проведения небольших оросительных каналов, водоснабжение которых, в основном, должно было происходить при весенних паводках горных рек. Такие каналы еще не открыты, но обнаружены «мокрые» или сухие рвы, окружающие раннеземледельческие поселения (Шах-тепе³², Арухло I³³, Имирис-гора)³⁴ и указывающие, по крайней мере, на возможность организации труда всего родового коллектива для проведения значительных земельных работ, выполняемых с помощью роговых киркообразных и топовидных каменных орудий, имеющих в то время в достаточном количестве.

В связи с изучением «малой» ирригации на южном Кавказе особое внимание привлекает «мокрый» ров, прокопанный ранее сухого, у подножья поселения Арухло I³⁵. Этот ров, по всей вероятности, был обусловлен необходимостью более надежно защитить обжитую возвышенную местность, находившуюся на отлете от реки, а главное, обеспечить, по мере возможности, ее население технической и питьевой водой. На дне рва, помимо материалов энеолитического периода, найдены остатки таких растений, как ива, тополь, тростник, мох и кости маленькой лягушки (*Rana sp.*)³⁶. Судя по этому, ров мог содержать проточную воду, т. к. стоячая при сухом и жарком климате не удержалась бы и, что главное, была бы непригодной для использования населением. Скорее всего, ею была речная проточная вода, которая до и

²⁸ Я. А. Киквидзе, Орошение в древней Грузии, Автореферат кандидатской диссертации, Тб., 1964; Т. Н. Чубинишвили, К древней истории южн. Кавказа, стр. 29.

²⁹ Г. И. Лисицына, Основные этапы истории земледелия..., стр. 115.

С. А. Семенов, Происхождение земледелия, Ленинград, 1974, стр. 35.

³⁰ М. К. Гегешидзе, Орошение в Грузии, Тб., 1964.

³¹ Т. Н. Чубинишвили, Основные итоги полевых работ Квемо-Картлийской экспедиции за 1966 год, Тезисы докладов, посвящен. полевым исследованиям в Грузии, Тб., 1967 (на груз. языке); А. А. Мартиросян, Р. М. Торосьян, К вопросу об интерпретации энеолитической культуры Армении, «Вестник» общественных наук АН Арм. ССР, 1967, № 3, (на арм. языке).

³² А. А. Иессен, Из исторического прошлого Мильско-Карабахской степи..., стр. 37.

³³ Т. Н. Чубинишвили, К древней истории Южного Кавказа, стр. 32.

³⁴ А. И. Джавахишвили, Строительное дело..., стр. 11.

³⁵ Т. Н. Чубинишвили, В. В. Николаишвили, К. Г. Мацхонашвили, Некоторые итоги раскопок Арухло I в южной Грузии, Тезисы доклада на Всесоюзной археологической сессии в Ленинграде, 1969.

³⁶ Т. Н. Чубинишвили, Л. Небиеридзе, Г. Пхакадзе и др., Итоги полевой работы, стр. 16.

после поступления в «мокрый» ров в определенное время могла и орошать близлежащие полевые участки³⁷.

Северная линза этого рва, имеющая правильное сечение, по мнению Г. Н. Лисицыной, по своей конфигурации и размерам соответствует стандартам древних и средневековых малых оросительных каналов (ширина 3,75—4,20, глубина до 1,5 м)³⁸. По мнению проф. Л. Л. Декабрилевича и Г. Н. Лисицыной, орошение посевных участков здесь, по-видимому, производилось одноактно, что должно было быть достаточным для сохранения урожая³⁹.

Все приведенные выше факты позволяют рассматривать изучаемую оседло-земледельческую культуру как стоящую на очень высоком уровне своего развития. Однако для установления качественно новых, эпохальных черт в развитии производящего хозяйства важно выявить также те определяющие признаки, которыми характеризуется другая хозяйственная система — скотоводство.

Общезвестно, что изучение форм скотоводческого хозяйства на основе данных археологии является одной из трудных и сложных задач, так как кости определяемых животных не всегда отражают реальный состав стада. Так, большая плодовитость мелкого рогатого скота, по сравнению с крупным, позволяет считать, что при наличии равного количества их костных остатков первого в реальном стаде было в 2—3 раза больше второго⁴⁰.

Судя по данным из поселений в долинах южного Кавказа (Шомутепе⁴¹, Арухло I⁴², где, по данным О. Г. Бендукидзе, в основном закалывался молодняк — овцы и свиньи (Шулаверис-гора⁴³ и др.), разводили крупный рогатый скот, овец, коз, свиней. Пастухам помогала собака⁴⁴. По количеству в большинстве случаев преобладал крупный рогатый скот. На связь крупного рогатого скота с пашенным земледелием указывают находки глиняных скульптурок быков, возведение которых в культ плодородия по этнографическим, в частности, грузинским материалам⁴⁵ отмечается именно в тех случаях, когда бык уже использовался человеком при земледелии.

Основная кормовая база, по всей вероятности, располагалась рядом с той территорией, где в долинах должны были находиться луга и зимние пастбища, а в поймах реки — лес и кустарник, однако не исключено, что летом рогатый скот выгонялся и на близлежащие горные пастбища, куда на некоторое время уходила какая-то незначительная часть населения.

³⁷ Т. Н. Чубинишвили, К древней истории..., стр. 32.

³⁸ Т. Н. Чубинишвили, Л. М. Челидзе, Итоги работ Квемо-Картлийской археологич. экспедиции, Полевые археологические исследования в 1972 году, Тбилиси, 1973, стр. 30.

³⁹ Т. Н. Чубинишвили, Л. Небиеридзе и др., Ук. соч., стр. 17.

⁴⁰ В. М. Массон, Экономика и социальный строй древних обществ, М., 1976, стр. 34.

⁴¹ И. Г. Нариманов, Древняя земледельческая культура Азербайджана, стр. 126.

⁴² Т. Н. Чубинишвили, К древней истории..., стр. 37.

⁴³ А. Л. Цицишвили, Костные остатки животных из Шулавери, Отчет археол. экспедиции Гос. музея Грузии, I, 1969, стр. 17.

⁴⁴ Т. Н. Чубинишвили, К древней истории..., стр. 37.

⁴⁵ В. В. Бардавелидзе, Древнейшие религиозные верования и обрядовое графическое искусство грузинских племен, Тб., 1957, стр. 222, 263.

Скотоводческая продукция обрабатывалась, по-видимому, в мацневских поселениях, на что указывают находки в культурных слоях каменных и костяных орудий, предназначенных для разделки туш и обработки шкур, главным образом, домашних животных, т. к. на поселениях имеется лишь очень незначительное количество охотничьего оружия, а также остатков охотничьей добычи.

Однако каким образом велось придомное скотоводство, где находились древние стойла и загоны, какими были предметы, изготовленные из органического вещества, предназначенные, как правило, для хранения и обработки скотоводческой продукции — все это остается не исследованным ввиду несохранения последних на археологических памятниках.

Наконец, отметим, что оседлый образ жизни вблизи рек способствовал развитию рыболовства, пополняющего пищевую рацион поселенцев.

Из всего вышесказанного можно заключить, что при развитии в основном, придомного скотоводства жизнь поселенцев в период раннеземледельческой культуры в долинах южного Кавказа в VI—IV тыс. до н. э. полностью была подчинена строго выработанному земледельческому календарю, т. к. в данной геоэкологической среде только при таком образе деятельности возможно было добиться прожиточного минимума.

В связи с этим, естественно, возникает вопрос, где и когда складывались те определяющие признаки вышеследованных хозяйственных систем, которые в VI—IV тыс. до н. э. представляют в совокупности столь высокий уровень развития раннеземледельческой культуры, существовавшей в долинах южного Кавказа.

Характеризуя поселения этого времени, следует указать, что на территории южного Кавказа, помимо жилых искусственных холмов в предгорных и низких межгорных долинах, имеется ряд раннеземледельческих поселений, расположенных в более высокой зоне — на естественных речных террасах (Нацар-гора, Абастумани, Живвали), на мысах у слияния рек (Цопи) или на склонах гор (Тетрицкаро, Абелия, Амиранис-гора, Андезити и др.)⁴⁶. Слабая изученность этих памятников не дает возможности четко определить их хронологию. В большинстве случаев (Тетрицкаро, Цопи, Амиранис-гора и др.) они содержат культурные слои куро-аракской культуры, а также финального или переходного этапов предшествующей раннеземледельческой культуры. Однако значение представленных здесь самых ранних материалов определяется тем, что в них имеется ряд архаических черт, которыми характеризуются в этой зоне памятники эпохи позднего мезолита, или же которые выявляют явно неолитические традиции, что вначале и дало повод археологам отнести некоторые из этих материалов к эпохе неолита⁴⁷. Здесь имеются ввиду, например, кремневые наконечники стрел так называемого натуфийского типа (Тетрицкаро)⁴⁸, геометрические микролиты (Цопи)⁴⁹, индустрия которых, вместе с но-

⁴⁶ К. Х. Кушнарера, Т. Н. Чубинишвили, Древние культуры..., стр. 21.

⁴⁷ Г. Ф. Гобеджишвили, Основные итоги Тетрицкаройской археолог. экспедиции в 1958 г., Тезисы докладов сессии, посвящен. исследованиям Ин-та истории, Тб., 1959, стр. 9; Г. Г. Пхакадзе, Энеолит Квемо Каргли.

⁴⁸ Г. Ф. Гобеджишвили, Основные итоги..., стр. 9.

⁴⁹ Л. Д. Небиеридзе, Микролитическая техника и геометрические микролиты в памятниках каменного века Грузии, «Мацне», 1975, № 3.



жевидными пластинами, всюду идет по восходящей линии, начиная с верхнего палеолита до появления первых металлических предметов⁵⁰, особенно расширяясь на начальном этапе уже производящего хозяйства (неолит или, быть может, поздний мезолит), когда собирательство в своем развитии достигает определенного уровня и обуславливает необходимость становления земледелия⁵¹.

Здесь же следует отметить, что выше предгорных и узких межгорных долин, где находятся мезолитические стоянки в Триалети, имеются обсидиановые «залежи» — выходы, дающие обильное сырье для изготовления орудий⁵².

Наряду с этим, по крайней мере, в Восточной Грузии и особенно в Триалети, происходило уже заметное изменение ландшафта в сторону его ксерофитизации (господство полустепи). В этот период отмечается спад охоты на крупных стадных животных, что вынуждало человека усовершенствовать орудия и приемы охоты для добычи более мелких животных⁵³. При этом, судя по палеонтологическим данным из Триалети, в сферу охоты человека входили те различные виды копытных млекопитающих, которые являются дикими сородичами впоследствии одомашненных животных (корова, баран, свинья)⁵⁴.

И, наконец, по общеизвестным данным переднеазиатской археологии, становление производящего хозяйства в начале голоцена, в условиях распространения ксерофильной флоры, происходило в зоне естественного произрастания диких хлебных злаков.

Все вышеизложенные факты указывают на то, что еще не открытые неолитические и раннеэнеолитические памятники южного Кавказа в первую очередь следует искать именно в границах распространения мезолитических культур, т. е. в пределах 700—1100 м над ур. моря⁵⁵.

Памятники, предшествующие раннеземледельческой культуре VI—IV тыс. до н. э., открыты пока лишь в Азербайджане (стоянка № 133, Килик-Даг)⁵⁶ и южной Грузии, в ущелье Храма (Коса-Лар)⁵⁷. По зональности ниже этих находок расположены памятники, которые характеризуются неолитическими чертами, но, по всей вероятности, должны быть отнесены все же к эпохе энеолита. Таковыми представляются нам так называемые позднеэнеолитические каменные орудия из Кахети (Лагодехский р-н, сел. Ульяновка)⁵⁸, ранние материалы, исследованные в районе г. Степанокерта⁵⁹, а также подкурганные материалы сел. Голицино⁶⁰.

⁵⁰ Л. Д. Небиеридзе, Ук. раб.

⁵¹ В. А. Шнирельман, Проблема происхождения натуфийской культуры, «СА», 1975, № 4.

⁵² М. К. Габуния, Триалетская мезолитическая культура, Тб., 1976.

⁵³ Там же, стр. 50.

⁵⁴ Там же, стр. 51.

⁵⁵ Т. Н. Чубинишвили, Памятники раннеземледельческой культуры в Квемо-Картли, «Машне», 1973, № 4.

⁵⁶ Р. М. Мунчаев, Кавказ на заре бронзового века, М., 1975, стр. 62.

⁵⁷ Н. З. Бердзенишвили, Археологические разведки в ущелье Храма, материалы по археологии Грузии и Кавказа, т. III, 1969.

⁵⁸ Г. И. Джавахишвили, Неолитические материалы из Лагодехского района, материалы к истории материальной культуры Грузии, Тб., 1966, стр. 3—4 (на груз. яз.).

⁵⁹ Б. Б. Пиотровский, Археология Закавказья, Л., 1949, стр. 39.

⁶⁰ Р. М. Мунчаев, Ук. соч., стр. 64.

О памятниках в предгорье и межгорных долинах, которые представляют раннеземледельческую культуру южного Кавказа VI—IV тыс. до н. э., на наш взгляд, определено можно сказать, что они уже целиком относятся к эпохе энеолита. Для всех них характерна круглая сырцовая архитектура, состоящая из жилых и хозяйственных построек. Среди этих поселений самыми ранними, по некоторым данным, представляются Шому-тепе (Западный Азербайджан)⁶¹ и Храмис Диди-гора (южная Грузия)⁶².

Несмотря на удаленность Шому-тепе от местонахождения обсидиана, на нем найдены обсидиановые призматические нуклеусы, отщепы, многочисленные и различные орудия труда, среди которых следует выделить вкладыши для серпов; они характеризуются зубчатым или прямым ретушированным рабочим краем и имеют прямоугольную или сегментовидную форму. Наряду с этим типом жатвенного орудия, имеется серп с изогнутой деревянной основой, в которую под углом вставлены вкладыши, создающие единый крупнозубчатый рабочий край (табл. 1, 7—10). Как предполагает И. Г. Нариманов, этот серп может быть сопоставлен с самыми древними пластинчато-зубчатыми наборными серпами из неолитических и энеолитических памятников Центральной и Юго-Восточной Европы⁶³.

В отличие от других поселений, в Шому-тепе, как и на Храмис Диди-гора, особо развита обработка кости, в частности, следует упомянуть несколько костяных ложек, аналогичных по форме неолитическим изделиям, найденным в Малой Азии (Чатал-Гуюк)⁶⁴.

Образец угля, взятый на глубине одного м из Шому-тепе, датирует этот памятник 7510 ± 70 лет, т. е. 5560 ± 70 лет до н. э. (ЛЕ—631)⁶⁵.

В верхнем строительном горизонте поселения Храмис Диди-гора, наряду с материалами, характерными для всех раннеземледельческих поселений южного Кавказа VI—IV тыс. до н. э., была найдена уникальная для Кавказа посуда (3 экз.), изготовленная из мягкого камня. Архаичными выглядят и заготовки макролитических орудий, обсидиановые микролиты-трапеции со струганной спинкой и сравнительно крупное сегментовидное орудие, вкладыши от серпов шому-тепинского типа, редко встречаемые в более поздних материалах стамесковидные орудия. Особое внимание привлекает серия антропоморфных фигурок (21 экз.) из необожженной глины, изображающих сидящих обнаженных женщин, нередко с инкрустированными глазами и, в большинстве случаев, с подчеркнутыми признаками пола (высота не более 5 см). Реалистическое трактование фигурок Храмис Диди-гора, форма головы и черты лица более всего приближают их к аналогичным фигуркам Хассунской культуры (Тель-эс-Севван), поза же и изобразительное решение туловища — к фигуркам Халафской культуры (Ярым-тепе II), что дает повод исследователям отнести фигуркам из Храмис

⁶¹ Шому-тепе — узловой памятник, но его материалы полностью еще не опубликованы, см. библиографию в работах: Т. Н. Чубинишвили *Древние культуры...*; Т. Чубинишвили, *К истории южного Кавказа*; Р. М. Мунчаев, *Кавказ на заре бронзового века*; Т. В. Кигурадзе, *Периодизация...*

⁶² Т. В. Кигурадзе, *Периодизация...*, стр. 74—80.

⁶³ И. Г. Нариманов, *Древнейшие серпы*, стр. 284—285, рис. 2.

⁶⁴ Y. Mellaart, *Gatal Hüyük, A Neolithic town in Anatolia*. London, 1967, fig. 98—102.

⁶⁵ А. А. Семенцев и Е. И. Романова, *Современные методы в археологических исследованиях*, «СА», 1969, № 1, стр. 56.

Диди-гора промежуточное между означенными культурами положение и, следовательно, уместить их в пределах середины V тыс. до н. э.⁶⁶

Еще более уточнить время раскопанных культурных слоев этого памятника позволяют не менее важные находки в них глиняных конусовидных «игральных» фишек⁶⁷, подобные которым происходят из неолитического Джейтуна, Сиялка I, поселения Лука-Врублевская в Триполье и других раннеземледельческих поселений⁶⁸.

Однако более этого удревяет дату памятника образец угля, взятый из V горизонта Храмис Диди-гора и определенный с учетом коррекционного фактора, основанного на анализе древесных колец — 5550 г. до н. э.⁶⁹.

Культурные слои, подвергнутые раскопкам на других раннеземледельческих поселениях южного Кавказа, целиком относятся к V—IV тыс. до н. э. Среди них наиболее сложным и разнообразным по имеющимся материалам представляется Арухло I (южная Грузия), состоящее из основного поселения на холме, окружавших его разно-временных рвов, полуземлянок за пределами холма и, наконец, поздне-неолитического могильника, синхронные строительные горизонты которого на поселении еще не открыты⁷⁰.

Исследование каменной индустрии верхних строительных горизонтов поселения Арухло I⁷¹ выявило ряд архаических черт: преобладание призматических нуклеусов, большое количество резцов, скребущих и скобящих орудий (в том числе пластин с выемками), протоков и стамескообразных орудий, наличие геометрических микролитов в виде трапеций со струганной спинкой, малое количество шлифованных орудий и т. д. С другой стороны, имеются и вкладыши для серпов с ретушью по краю и без нее, роговые мотыги и пр. Учитывая разносторонний характер инвентаря Арухло I, нет возможности отнести его к позднему энеолиту⁷².

Единственный образец угля, взятый для определения даты из верхнего строительного горизонта (под прямоугольным помещением № 19), дал дату 6720 ± 60 лет, т. е. 4770 ± 60 лет до н. э.

На поселении Шулаверис-гора (южная Грузия)⁷³ вскрыто всего 9 строительных горизонтов, из которых, по сравнительной периодизации, выработанной Т. В. Кигурадзе, нижние (IX—IV) целиком относятся к самой ранней (I) ступени развития разнеземледельческих памятников Закавказья, а последующие (III—I), вместе с древними горизонтами (VII—VI) Имирис-гора (южная Грузия), в данной схеме представляют II ступень⁷⁴.

⁶⁶ Л. И. Глonti, А. И. Джавахишвили, Т. В. Кигурадзе, Антропоморфные фигурки Храмис Диди-гора, «Вестник Госмузея Грузии», XXXI-B, Тб., 1975, стр. 97.

⁶⁷ Л. Глonti, А. Джавахишвили, Т. Кигурадзе, Итоги работ..

⁶⁸ Там же; Массон, Средняя Азия и Древний Восток, М., 1964, стр. 54.

⁶⁹ Т. В. Кигурадзе, Периодизация, стр. 168.

⁷⁰ Т. Н. Чубиншвили, Л. Д. Небиеридзе, Г. Г. Пхакадзе, Г. И. Мирцхулава, Памятники раннеземледельческой культуры (VI—IV тыс. до н. э.) в зоне строительства арухлинской оросительной системы, «Археологические исследования на новостройках Грузинской ССР», Тб., 1976, стр. 56—61.

⁷¹ Проведено Л. М. Челидзе.

⁷² Л. М. Челидзе, Итоги полевых работ на энеолитическом поселении Арухло I в 1973 г. (рукопись), 1974; Т. Н. Чубиншвили, Л. М. Челидзе, Итоги работ Квемо-Картлийской археологической экспедиции. Полевые археологические исследования в 1972 г. (Краткие сообщения), Тб., 1973, стр. 24—26.

⁷³ Отчет Квемо-Картлийской археологической экспедиции (1965—1971 гг.).

⁷⁴ Т. В. Кигурадзе, Ук. соч., стр. 151—153.

Упомянутые поселения, раскопки которых велись по тщательно выработанной методике в сравнительно большом масштабе, легли в основу анализа, проведенного Т. В. Кигурадзе, который с учетом изменения во времени некоторых особенностей планировки этих поселений⁷⁵ пытался выделить самые архаические черты, характеризующие,

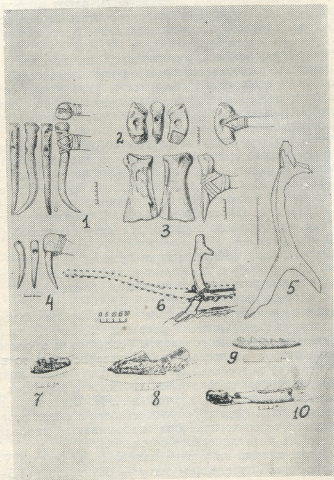

Таб. I. Земледельческие орудия эпохи энеолита. 1—4. Мотыги из кости и рега из Арухло I (реконструкция Г. Ф. Коробковой); 5—6. Соха (?) из оленьего рога из Арухло I (реконструкция Г. С. Джалабадзе); 7—10 Крупнозубчатые составные серпа типа Шомутепе из западноазербайджанских поселений (реконструкция И. Г. Нариманова).

как ему представляется, на определенном этапе всю раннеземледельческую культуру Закавказья. А между тем, согласно данным функционального анализа выборочной коллекции, в каменной индустрии Шулаверис-гора первое место занимают вкладыши серпов, а второе — скобели, использовавшиеся в производстве по обработке дерева⁷⁶. Каменные утяжелители «палок-копалок» хассунского типа, появление кото-

⁷⁵ А. И. Джавахишвили. Ук. соч., стр. 67.

⁷⁶ Г. Ф. Коробкова, Т. В. Кигурадзе, К вопросу о функциональной классификации каменных орудий из Шулаверис-гора, КСИА, М., 1972, вып. 132, стр. 55.
5. „მ ა ო ბ ე“, ისტორიის სტრუქტურა, 1978, № 1.



рых отмечено в конце первой ступени, тоже, на наш взгляд, не могут быть свидетельством низкого уровня земледелия, если учесть еще предположение О. М. Джапаридзе и А. И. Джавахишвили, что на Шулаверис-гора хозяйство уже базировалось на орошаемом земледелии⁷⁷.

Принимая во внимание количественное соотношение различных типов обсидианового инвентаря Шулаверис-гора и Арухло I, можно полагать, что в Шулаверис-гора древние виды работ вытеснены в большей степени, чем на Арухло I, и поэтому считать первое поселение более ранним, чем второе, не представляется достаточно обоснованным⁷⁸.

Шулаверис-гора, являясь памятником, на котором культурные слои представлены в одной неразрывной хронологической цепочке, в верхних потревоженных слоях содержит и явно более поздние неолитические материалы, например, глиняную сильно стилизованную женскую скульптурку с изображением «древа жизни», произраставшего из женского начала⁷⁹.

Абсолютные даты были установлены по двум образцам угля: I из них, взятый из предматериковых горизонтов (примерно VI строительный горизонт, на глубине 4,4 м), был определен трижды — (ТБ—72) 6850 ± 55 т. е. 4900 ± 55 г. до н.э., 6925 ± 210 (ТБ—16), т. е. 4665 ± 210 г. до н. э.⁸⁰; и третий раз определен в другой лаборатории — 6230 ± 100 г. (СОАН—1292), т. е. 4260 ± 100 г. до н. э. II образец, взятый на глубине 2,2 м, т. е. на 2 м выше первого, дал дату 6100 ± 300 (ТБ—15), т. е. 4145 ± 300 лет до н. э.⁸¹.

На краю поселения Имирис-гора (южная Грузия)⁸² выявлены контуры рва. Помимо обычных жилых и хозяйственных круглопланных помещений, имеются двухкомнатные, по-видимому, культовые помещения с плоским перекрытием⁸³.

Значительнее других был раскопан V строительный горизонт, который относится уже к III стадии развития Квемо-Картлийской равнины. Если предшествующие горизонты содержали в основном материалы, которые были и на поселении Шулаверис-гора, то выше V горизонта (IV стадия) встречены некоторые совершенно новые орудия, как, например, костяные наконечники дротиков с длинным ребристым лезвием и коротким черешком, о которых А. И. Джавахишвили пишет, что их четкая граненая форма, ребро жесткости с обеих сторон лезвия, резко выделенный черешок поневоле напоминают наиболее ранние типы подобного же металлического оружия⁸⁴.

Образец угля, взятый на уровне наиболее поздних (IV—I) горизонтов Имирис-гора, определяет дату — 6490 ± 120 (ТБ—27), т. е. 4540 ± 120 л.⁸⁵.

⁷⁷ О. М. Джапаридзе, А. И. Джавахишвили, Итоги Квемо-Картлийской археол. экспедиции, стр. 292.

⁷⁸ Т. Н. Чубинишвили, Л. М. Челидзе, Ук. соч., стр. 25—6; Л. М. Челидзе, Ук. соч.

⁷⁹ Т. Н. Чубинишвили, К древней истории южн. Кавказа, таб. 10, рис. 1.

⁸⁰ А. А. Бурчуладзе, А. О. Гедеванишвили, С. П. Пагава, Г. И. Тогоидзе, И. В. Эристави, Д. В. Галатишвили, Радиоуглеродное датирование образцов органического происхождения, иообщен. АН ГССР, 80, 1975, № 1, стр. 91.

⁸¹ Определено зав. лабор. Ин-та геологии и геофизики Сибир. отдел. АН СССР Л. В. Фирсовым (по просьбе проф. Р. М. Мунчаева).

⁸² Т. В. Кигурадзе, Ук. соч., стр. 154—155.

⁸³ А. И. Джавахишвили, Строительное дело..., стр. 60 и др.

⁸⁴ Там же, стр. 68.

⁸⁵ А. А. Бурчуладзе и др., Ук. соч., стр. 90.

Другие энеолитические поселения выходят за пределы распространения «Шому-тепинской культуры», они находятся в юго-восточной части Закавказья и расположены в более значительных по площади равнинных местах, из которых Нахичеванская и Араратская долины лежат выше 800 м над уровнем моря.

Нахичеванский Кюль-тепе (Азербайджан)⁸⁶ является многослойным памятником, на котором под слоями куро-аракской культуры находится энеолитический слой, достигающий мощности 8,5—9 м.

В этом слое обнаружены каменные и обсидиановые орудия, изделия из рога и кости, керамика и, что особенно важно, металлические предметы, изготовленные из меди с мышьяком. Тут же имеются, как и на памятниках Шому-тепинской культуры, крупные конусы нуклеусов и ножевидные пластины, использованные в качестве вкладышей для серпов. Уголь, взятый из нижнего слоя Кюль-тепе I, дал дату 5857 ± 90 (ЛЕ—477), т. е. 3820 ± 90 г. до н. э.⁸⁷

Таким образом, краткий обзор двух вариантов раннеземледельческой культуры Южного Кавказа — Шому-тепинской и Нахичеванской групп представлен здесь теми ведущими узловыми памятниками, которые уже имеют единичные радиоуглеродные даты.

Выборочно приведенные нами материалы, открытые на этих памятниках, как нам кажется, в достаточной степени представляют, с одной стороны, наиболее архаические черты данной культуры, а с другой, в каждом отдельном случае, определяют и ее наиболее прогрессивные элементы.

Мы сознательно воздерживались охарактеризовать такой определяющий признак культуры, каким является керамика, т. к. на данном этапе исследования разная степень ее публикации и типологического изучения не дает возможности в достаточной мере определить ее исходные, первоначальные формы и, таким образом, построить типологические ряды, соответствующие различным этапам развития изучаемой культуры.

Кроме вышеуказанного массового материала, для определения уровня развития изучаемого общества немаловажное значение имеют некоторые редко находимые предметы, знаменующие своим появлением эпохальные сдвиги, происходящие в то время. К таким материалам относятся древнейшие металлические изделия.

На южном Кавказе медная бусина из Гаргалар-тепеси (западный Азербайджан) представляет наиболее архаический тип металлического изделия вообще, а украшения — в частности. Этот предмет пока единственный в границах распространения Шому-тепинской культуры, но является как бы сигналом тому, что и в центральной части южного Кавказа должны быть в раннеземледельческой культуре подобные находки. Свидетельством этому является вышеупомянутая костяная подделка из Имирис-гора, имитирующая металлическое оружие, миниатюрная форма которого уже найдена в энеолитическом слое западной Грузии (Цхалтубо, Тетригвимев).

Металлические предметы, в том числе, возможно, и изделия из мышьяковистой бронзы, в южно-восточных пределах Закавказья (Нахичевань—Техута—Мильская степь—Мугань) бытуют на различных поселениях вместе с привозной и местной расписной керамикой, хро-

⁸⁶ О. Абибуллаев, Ук. соч.

⁸⁷ В. В. Артемьев, С. В. Бутомо, В. М. Дрожжин, С. Н. Романов а, Результаты определения абсолютного возраста ряда археологических и геологических образцов по радиоуглероду, «СА», 1961, № 2, стр. 11.

нологическое место первой из которых определяется ее халафским происхождением, что тем самым подкрепляет удревнение памятников более ранней Шому-тепинской культуры вплоть до первой половины VI тыс. до н. э.⁸⁸

Удревнение развитого этапа раннеземледельческой культуры южного Кавказа, как мы предполагаем, не дает основания для перенесения старшей группы поселений, исследованных в низких долинах южного Кавказа, из энеолита в неолит, в период, когда производящее хозяйство повсеместно совмещалось с присваивающим, что наблюдается по материалам западной Грузии.

Возникает вопрос, с какой группой переднеазиатских памятников синхронизируется самая старшая группа наших памятников?

Судя по всем данным, последние развиваются параллельно северо-месопотамской культуре, называемой условно протохалколитической и представленной такими памятниками, как Тель-Сотто⁸⁹, Ярым-тепе⁹⁰ и др., на которых также впервые появляются привозная медная руда, мелкие изделия, а чуть позднее — и орудия производства. Именно в связи с этим существуют мнения ряда исследователей о том, что многие переднеазиатские позднеэнеолитические памятники являются по существу энеолитическими. По мнению В. М. Массона, комплекс орудий Сялка I⁹¹ нельзя считать неолитическим: здесь обнаружен целый ряд кованных медных изделий, в том числе шилья, булавки с бипирамидальными головками и сделанные из проволоки иглы⁹².

На поселениях Дех Лурана⁹³ уже на стадии Али-Кош (6750—6000 лет до н. э.) появились изделия из самородного меди.

В многослойном памятнике «сиро-килийского неолита» Чатал-Гуюке⁹⁴ (VII—VI тыс. до н. э.), по мнению С. А. Семенова, следы использования меди и даже свинца говорят о переходном характере культуры⁹⁵.

Ограниченный набор кремневых орудий в Хассуне⁹⁶ и Матарра, пишет Г. Чайлд, позволяет допускать существование изделий из меди⁹⁷,

⁸⁸ После написания этой статьи (1976) была опубликована работа Н. Я. Мерперта и Р. М. Мунчаева «Древнейшая металлургия Месопотамии» (журн. «Советская археология», 1977, № 3). Данные, приведенные в этой работе, позволяют в новом свете рассматривать и древнейшие металлические изделия южного Кавказа. В связи с этим вполне реальным может оказаться предположение, высказанное ранее И. Р. Селимхановым и Р. М. Торосяном о возможности изменения наименования эпохи памятников VI—IV тыс. до н. э. (см. И. Р. Селимханов, Р. М. Торосян, К определению «энеолита» на территории Закавказья по данным анализа металлических предметов, «Историко-филологический журнал», Ереван, 1966, № 1).

⁸⁹ Н. О. Бадер, Раннеземледельческое поселение Тель-Сотто (по раскопкам 1971, 1973—1974 гг.), журн. «Советская археология», 1975, № 4.

⁹⁰ R. Munchajev, N. Merpert, The Archaeological Research in the Sinjar Valley (1971), Sumer, v. 27, Baghdad, 1973.

⁹¹ R. Ghirshman, Fouilles de Sialk, v. I, Paris, 1938.

⁹² В. М. Массон, Средняя Азия и Древний Восток, М.-Л., 1964, стр. 42.

⁹³ F. Hole, K. Flannery and Y. Neely, Prehistory and Human Ecology of the Deh Luran Plain, Ann Arbor, 1969.

⁹⁴ Y. Mellaart, Çatal Hüyük A Neolithic town in Anatolia, London, 1967.

⁹⁵ С. А. Семенов, Происхождение земледелия, Л., 1974, стр. 44.

⁹⁶ Seton Lloyd, Fuad Sa'far, Tell Hassuna, «Journal of Near Eastern Studies», Chicago, 1945, v. IV, № 4.

⁹⁷ Г. Чайлд, Древнейший Восток в свете новых раскопок, М., 1956, стр. 173.

тем более, что в ранних хассунских слоях Телль-Сотто найдены изделия из этого материала.

В. М. Массон считает, что стадию сочетания охотничьего хозяйства и архаических форм оседлого земледелия (Джейтун, Джармо, Иерихон) следует именовать неолитической, а сменяющую ее стадию сложившегося земледельческо-скотоводческого хозяйства (Намазга I, Хассуна, Сиалк I, «сиро-киликский неолит», Гассул в Палестине) —энеолитической, но грань между ними лежит, вероятно, раньше появления первых металлических орудий⁹⁸.

Находки металлических изделий, а также привозной руды в вышеуказанных памятниках не являются случайным явлением. Это результат целенаправленного знакомства человека с новым материалом, что знаменует собой начало новой эпохи в жизни земледельческо-скотоводческих племен.

Все эти вопросы требуют дальнейшего исследования по мере накопления материалов.

⁹⁸ В. М. М а с с о н, Средняя Азия и Древний Восток, стр. 83—84.

Представлена отделом энеолита ранней и средней бронзы
Центра археологических исследований Института истории, археологии и этнографии им. И. А. Джавахишвили АН ГССР.

გივი ზოსტოლანაშვილი

მუშათა საბინაო პირობები საქართველოში

(1901—1914 წწ.)

საქართველოს მუშათა კლასის სოციალურ-ეკონომიკური მდგომარეობის შესწავლას საკმაოდ ხანგრძლივი ტრადიცია აქვს. მას საფუძველი ჩაეყარა ჯერ კიდევ XIX ს-ის II ნახევარში, როცა პროლეტარიატი კლასად ჩამოყალიბდა და განმათავისუფლებელ ბრძოლაში ჩაება. ამ მიმართულებით კვლევა შედარებით ფართოდ საბჭოთა ხელისუფლების გამარჯვების შემდეგ გაიშალა. ამასთან, ქართულ საისტორიო მეცნიერებას, ამ პრობლემის კვლევაში მნიშვნელოვან წარმატებებთან ერთად, გარკვეული ნაკლოვანებაც აქვს. სახელდობრ, უფრო ღრმა შესწავლას მოითხოვს როგორც სამრეწველო, ისე სასოფლო-სამეურნეო მუშათა საბინაო საკითხი.

ამრიგად, ქართული საბჭოთა საისტორიო მეცნიერების ახლანდელი დონე შესაძლებლობას იძლევა კიდევ უფრო ღრმად შევისწავლოთ მუშათა კლასის სოციალურ-ეკონომიკური მდგომარეობა. ამასთან, უნდა აღინიშნოს, რომ ქართულ ისტორიოგრაფიაში არ არის ერთნაირი გაგება მუშათა ისეთი კატეგორიების, როგორცაა „მუღმივი“, „კადრის“, „კვალიფიციური“ მუშა, ერთნი მუღმივ სამრეწველო მუშად თვლიან ყველას, ვინც კავშირი გაწყვიტა სოფელთან და აქვს სამრეწველო ცენტრებში მუშაობის გამოცდილება; მეორენი აიგივებენ, ერთი მხრივ, მუღმივსა და კადრის, მეორე მხრივ, კადრისა და კვალიფიციურ მუშებს; მესამენი მუღმივ მუშად მიიჩნევენ ყველას, ვინც ცხოვრობს ქალაქში და აქვს სამი წლის მუშაობის უწყვეტი სტაჟი; მეოთხენი სამრეწველო საწარმოებში ყველა დასაქმებულს აკუთვნებენ მუღმივ მუშებს; მეხუთენი მათგან ვერ ასხვავებენ წვირლ ხელოსნებს და ა. შ. ამის შედეგად იქმნება სერიოზული სიძნელეები მუშათა კლასის მდგომარეობის შემდგომი შესწავლის საქმეში.

უნდა აღინიშნოს, რომ სამრეწველო საწარმოებში ყველა დასაქმებული არ არის არა თუ მუღმივი, არამედ საერთოდ სამრეწველო მუშაც კი. იქ, როგორც წესი, ხშირად მუშაობენ, ზოგჯერ მნიშვნელოვანი ოდენობითაც, სოფლის პროლეტარები და ნახევრადპროლეტარები, აგრეთვე ქალაქელი ხელოსნები, კუსტარები და სხვ.

მარქსიზმ-ლენინიზმის ფუძემდებელთა დებულებებიდან გამომდინარე, „მუღმივი“ სამრეწველო მუშა გამოხატავს პროლეტარის სოციალურ მდგომარეობას; ასეთად ითვლება ის, ვინც თავისუფალია მიწისა და წარმოების სხვა საშუალებებისაგან, არსებითად გაწყვეტილი აქვს კავშირი სოფლის მეურნეობასთან, მისი ცხოვრების ერთადერთი წყაროა სამუშაო ძალის სისტემატური გაყიდვა, მიღის კლასობრივ შეგნებამდე ამაღლების გზით. ამასთან, მას შეიძლება ჰქონდეს მინიატურული საკუთრება საცხოვრებელი სახლის სახით. შეიძლება მუშაობდეს არაკაპიტალისტურ საწარმოში, და შეიძლება ცხოვრობდეს სოფელ-

ში. სოფლის მუდმივ მუშას შეიძლება ჰქონდეს საცხოვრებლის გარდა მინიატურული მიწის საკუთრებაც.

„კადრის“ მუშა იმავე დროს „მუდმივი“ მუშაა, მას არ გააჩნია არავითარი საკუთრება, სამუშაო ძალას ჰყიდის კაპიტალისტურ საწარმოში. ამასთან, ხანგრძლივი შრომის შედეგად გამომუშავებული აქვს გარკვეული გამოცდილება და ჩვევები; არის დისციპლინირებული და ორგანიზებული, ამალელებულია კლასობრივ შეგნებამდე. იგი შეიძლება იყოს კვალიფიციურცი და არაკვალიფიციურცი. არაკვალიფიციურია, მაგალითად, მუდმივი კადრის მუშა მტვირთავი, დახმარე მუშა და სხვ.

„კვალიფიციურია“ ისეთი მუშა, რომელსაც აქვს გარკვეული ოსტატობა, შეუძლია დამოუკიდებელი სამუშაოს შესრულება, რისთვისაც ხარჯავს არა მარტო ფიზიკურ, არამედ გონებრივ ენერგიასაც, იყენებს გარკვეულ ცოდნასა და დახელოვნებას. ასეთია, მაგალითად ზეინკალი, ხარატი, მემანქანე და ა. შ. იმავე დროს იგი არის მუდმივი და კადრის მუშა. ასევე შეიძლება ითქვას სასოფლო-სამეურნეო მუშებზეც.

ჩვენ ამჟამად, ვეხებით რა მხოლოდ მუდმივ, კადრისა და კვალიფიციურ მუშებს, საარქივო და სტატისტიკური მასალების ანალიზის, ავრეთვე სპეციალური ლიტერატურის ვათვალისწინების საფუძველზე მოკლედ ვაშუქებთ მუშათა საბინაო პირობების საკითხს.

მუშათა საბინაო პირობების კვლევას საქართველოში სათანადო ყურადღება არ დათმობია. ეს, ერთი მხრივ, იმითაც არის განპირობებული, რომ მუშათა ეკონომიკური მდგომარეობის შესწავლა, როგორც უკვე აღვნიშნეთ, საკმაო სიღრმით ჯერ კიდევ არ ჩატარებულა, ხოლო მეორე მხრივ, საჭირო მასალების ნაკლებობით.

აღნიშნულ საკითხს თითქმის მთლიანად აქვს ავლილი გვერდი ისეთ კოლექტიურ, განმარტვადებელ ნაშრომებშიც კი, როგორიცაა „საქართველოს კომუნისტური პარტიის ისტორიის ნარკვევები“¹ და „საქართველოს ისტორიის ნარკვევები“². რასაკვირველია, მუშათა საბინაო პირობების ძალზე ზოგადი დახასიათება მდგომარეობას არსებითად არ ცვლის.

მიუხედავად ამისა, ცალკეულ ავტორთა გამოკვლევებში აღნიშნულმა პრობლემამ პოვა შესაფერისი ასახვა. განსაკუთრებით აღსანიშნავია პროფ. გ. მარგინის მონოგრაფია³, სადაც დასმულია და წარმატებით გადაჭრილი ქიათურის მარგანეცის მრეწველობაში დასაქმებული მუშების ეკონომიკური მდგომარეობის, მათ შორის საბინაო პირობების საკითხი. სპეციალური პარაგრაფები აქვს დათმობილი საბინაო და საყოფაცხოვრებო პირობებს ე. ჯიქიას და ნ. ტყეშელაშვილის მონოგრაფიებში⁴. სასოფლო-სამეურნეო მუშების ეკონომიკური მდგომ-

¹ 1883—1970 წწ., თბ., 1971.

² ტ. 6, თბ., 1972.

³ გ. მარგინი, სამთამადნო მრეწველობა და სამრეწველო პროლეტარიატი საქართველოში, თბ., 1968.

⁴ ე. ჯიქია, საქართველოს მუშათა კლასის ისტორიიდან (1900—1914 წწ.) თბ., 1973; ნ. ტყეშელაშვილი, ნარკვევები საქართველოს მრეწველობის ისტორიიდან, თბ., 1958.



მარეობა შესწავლილია პროფ. ი. ანთელავას⁵, ი. მირცხულავას⁶, ა. ბენდიანიშვილის⁷, ი. უთურაშვილის⁸ და სხვათა⁹ შრომებში, სადაც მეტ-ნაკლები ყურადღება ეთმობა მუშათა საბინაო პირობებსაც. მაგრამ, სპეციალური შესწავლის საგანი ჯერჯერობით არ გამხდარა.

მუშათა საბინაო საკითხის უფრო სრულყოფილი შესწავლისათვის, ვფიქრობთ, საჭიროა, სათანადო ყურადღება დაეთმოს ბინის ქირასა და მის დინამიკას, სანიტარულ მდგომარეობას, აგრეთვე ამ ქირის ხვედრით წონას მუშის ნომინალური ხელფასის რაოდენობაში. ამასთან, განსაკუთრებულ ყურადღებას მივაქცევთ მუშათა საარსებო მინიმუმის საკითხს, რამდენადაც ამ უკანასკნელთან მიმართების გარეშე, უკეთეს შემთხვევაში, მხოლოდ ზედაპირული სურათის მოკემას შევძლებდით.

ჩვენთვის საინტერესო საკითხზე მდიდარ მასალას შეიცავს თბილისის ქალაქის მმართველობასთან არსებული სტატისტიკური ბიუროს ყოველთვიური ბიულეტენი, რომელიც გამოდიოდა თბილისში 1906—1917 წლებში¹⁰. აქ მოცემულია ყველა კატეგორიის, მათ შორის მუშებისათვის მინიმალურად აუცილებელი 1, 2 და 3 ოთახიანი ბინების ქირის დინამიკა.

1914 წლისათვის, მაგალითად, ქ. თბილისში ერთოთახიანი ბინის ქირა საშუალოდ წელიწადში 49,21 მან. უდრიდა, ორიანის — 115,64, სამიანის — 217, 01, ხოლო ოთხოთახიანის — 343,83 მან¹¹. თუ პირველი ორი კატეგორიის საცხოვრებლებზე მუშების გარკვეულ ნაწილს ასე თუ ისე ხელი მიუწვდებოდა, სამი, და მით უფრო, ოთხ ოთახიანი ბინის დაქირაება, მათ არ შეეძლოთ.

ამასთან, საშუალო მონაცემები ჯერ კიდევ არ გვაძლევს სწორ წარმოდგენას ჩვენთვის საინტერესო საკითხზე. ბინის ქირა დამოკიდებული იყო ბინის კეთილმოწყობაზე, სათავსებზე, ადგილმდებარეობაზე და ა. შ. მუშებს ხელი მიუწვდებოდათ მხოლოდ დაბალი ხარისხის, გარეუბნებში მდებარე 1—2 ოთახიან საცხოვრებლებზე. თბილისში, მართლაც, მრავლად ქირავდებოდა ასეთი ბინები. ამასთან ერთად, ბინის ქირა თანდათან იზრდებოდა. ოფიციალური მონაცემებით 1906—1913 წწ. ბინები გაძვირდა დაახლოებით 30 %-ით¹². ბუნებრივია, რომ დაახლოებით ასეთივე მასშტაბით გაიზრდებოდა მუშებისათვის ხელმისაწვდომი ბინების ქირაც.

⁵ И. Антелава, Государственные крестьяне Грузии в XIX в.; т. I, Тб., 1967; т. II, Тб., 1962; ი. ანთელავა, ვ. გუჩუა, საქართველოში სოციალური ურთიერთობის ისტორიიდან, თბ., 1967 და სხვ.

⁶ ი. მირცხულავა, აგრარულ-გლეხური საკითხი საქართველოში 1900—1917 წწ., ტ. I, თბ., 1964.

⁷ ა. ბენდიანიშვილი, სოციალისტური რევოლუციის წინამძღვრები საქართველოში, თბ., 1971; მისივე, აგრარული ურთიერთობანი საქართველოში 1890—1917 წწ., თბ., 1965.

⁸ ი. უთურაშვილი, გლეხობის კლასობრივი დიფერენციაცია საქართველოში, თბ., 1957.

⁹ ო. თურმანიძე, აპარის სოფლის სოციალურ-ეკონომიური განვითარების ისტორიიდან, ბათუმი, 1973; ი. ხუციშვილი, 1905—1907 წლების რევოლუცია საქართველოში, თბ., 1955 და ა. შ.

¹⁰ «Ежемесячный бюллетень статистического бюро при Тифлисской Городской Управе», Приложение к «Изв. Тифлисской Городской Думы», Тиф., 1906—1917.

¹¹ «ЕБСБ», за декабрь 1914 г., გვ. 22.

¹² იქვე, за январь 1914 г.

ვარგისი ბინები მუშათა უდიდესი უმრავლესობისათვის ნამდვილად მიუწვდომელი იყო და ისინი, უმთავრესად სარდაფებში, სარდაფ-სართულებში, მანსარდებში და მეზონინებში ცხოვრობდნენ.

მართალია, ამ საკითხზე სისტემატური, ერთგვაროვანი მასალები საერთოდ არ არსებობს, მაგრამ მიუხედავად ამისა, ჩვენ ხელთ არის რიგი ფრიად საინტერესო მონაცემებისა, საიდანაც კარგად ჩანს მუშათა ნამდვილი მდგომარეობა. ასეთია, მაგალითად, საფაბრიკო ინსპექციის კომისიის მიერ მუშათა მდგომარეობის ამსახველი ანგარიშები, რომლებიც შეიცავენ ცნობებს აგრეთვე მათი საყოფაცხოვრებო პირობების შესახებ. ერთ-ერთი მათგანი მოიცავს 1903 წლის პერიოდს. რა შეიძლება ითქვას მათი სანდოობის შესახებ? რასაკვირველია, ისინი გარკვეული ნაკლოვანებებით ხასიათდებიან, მაგრამ ერთი აშკარაა, რომ საფაბრიკო ინსპექცია არავითარ შემთხვევაში მუქი ფერებით არ დახატავდა მუშათა მდგომარეობას. ასე რომ ამ მხრივ არ შეიძლება ეს დოკუმენტები ნდობას არ იმსახურებდნენ.

საფაბრიკო ინსპექციის ზედამხედველობაში 1903 წელს ითვლებოდა სხვადასხვა ფაბრიკა-ქარხნების 4 200 მუშა. აქედან დაახლოებით 400 (ანუ 9,5 %) სარგებლობდა ფაბრიკებსა და ქარხნებთან არსებული უფასო საცხოვრებლებით. დანარჩენი 3 800 სული ცხოვრობდა დაქირავებულ ბინებში, რომლებიც მდებარეობდა ქალაქის სხვადასხვა უბანში, ძირითადად ნავთლულში, ხარფუხსა და ავლაბარში. ოჯახიანი მუშები, რომელთა თვიური ხელფასი შეადგენდა 16—20 მანეთს, ჩვეულებრივ ბინადრობდნენ ერთოთახიან პატარა ბინებში (ეხება ადელხანოვის, ტაიროვისა და ტოლღეს, თამბაქოს ფაბრიკა „Мирь“-ის მუშებს). ოთახები მოთავსებული იყო სარდაფებში, პატარა ფანჯრით ეზოს ან ლობის მხარეს, ხოლო ზოგჯერ სრულიად არ ჰქონდა ფანჯარა. ისინი ჩვეულებრივ, კარებში იყო დატანებული. ოთახებში იგრძნობოდა სინესტე. ჰქონდა ცუდი, აგურის იატაკი, დაბალი, უხეირო ჭერი, გათბობისა და წყლის გარეშე. სარგებლობდნენ საერთო ჭებით (ხარფუხში) ან წყალსადენით (ავლაბარში). ზოგიერთ ბინაში შეინიშნებოდა განსაკუთრებული სუნი. სინესტე შემოდიოდა ოთახებში სარდაფის კედლებიდან. თვეში იხდიდნენ 2—2, 50 მანეთს (ხელფასის დაახ. 10—15 %). გარდა მუშისა და მუშის ცოლისა, ოჯახში ჩვეულებრივ 3—5 ბავშვიც იყო. იმ მუშების, რომელთა თვიური ხელფასი 20—24 მანეთს შეადგენდა, ოთახებიც იმყოფებოდა აგრეთვე სარდაფებში, განირჩეოდა რამდენადმე დიდი ფართობით, და იხდიდნენ 3—5,50 მანეთს (10—15 % დაახლ.). ხოლო ისინი, რომლებიც იღებდნენ თვეში 30—35 მანეთს, ცხოვრობდნენ მიწის ზევით. ოთახები „საკმაოდ ფართო და ნათელი“ იყო, იცავდნენ სისუფთავეს და ჰქონდათ გარკვეული „კომფორტი“: სარკე, დივანი, ტახტი, იაფფასიანი ხალიჩები და სხვ., აგრეთვე — ლუმენები. მაგალითად, ოჯახს, რომლის შემადგენლობაში შედიოდა ქმარი, ცოლი, 4 ბავშვი, ეკავა ოთახი ზომით 9X6X3 არშინი¹³ (დაახ. 25 მ²), ორი ფანჯრით, რაც 6—7 ადამიანისათვის აშკარად არასაკმარისი იყო. იატაკი ხის ჰქონდა. ოთახის მთავარ ნაყლს დაბალი ჭერი წარმოადგენდა (2,48 მ), თვეში ღირდა 4,5—5 მანეთი (14—18 %). მუშებს, რომელთა ხელფასები 35—45 მანეთს უდრიდა, დაახლოებით ასეთივე ოთახები ეჭირათ.

¹³ საქ. ცსსა, ფ. 275, ან. 1, ს. 72, ფურც. 3; 1 არშინი — 71 სმ.

ხან კი უფრო დიდიც, რომელთაც ზოგჯერ სამზარეულო და საკუჭნაოც ჰქონდათ, ზომით $9X8X3 \frac{1}{2}$ არშ., თვეში 5—5,5 ან 6 მანეთად¹⁴ (12—16 %).

მარტოხელა მუშებს უმთავრესად ქვედა, სარდაფის სართული ეჭირათ. თითო, ყოველი მხრიდან ნესტიან ოთახში ცხოვრობდა 5—6 და 8 კაცი, რომლებიც თვეში 4—4,5 მან. იხდიდნენ, რაც ყოველ მუშაზე არანაკლებ 50—60 კაპიკს შეადგენდა ასეთ ოთახებში ანტისანიტარული მდგომარეობა სუფევდა.

მუშა-ქალების ბინები, უმთავრესად თამბაქოს ფაბრიკის მუშებისა, შედგებოდა ერთი პატარა, ზომით $4X3X3$ არშინი, შედარებით სუფთა და ნათელი ოთახისაგან, რომელიც მდებარეობდა ან ყველაზე მაღალ (სხვენის ქვეშ), ან ყველაზე დაბალ სართულზე. პირველ მათგანში 3,5 მანეთს, ხოლო მეორეში — 2,5—3 მანეთს იხდიდნენ. მათი გამომუშავება უდრიდა 10, 12, 16 მანეთს და ბინის ქირაზე მოდიოდა ხელფასის დაახლოებით 20 პროცენტი¹⁵.

ყველაზე მძიმე მდგომარეობაში მოზარდები და მცირეწლოვანები იყვნენ, რადგანაც თავისი მცირე გამომუშავებით თავის გამოკვებაც კი შეეძლოთ და ჩვეულებრივ სხვის კმაყოფაზე იმყოფებოდნენ.

დაახლოებით ასეთივე სურათი გვაქვს ცალკეული ქარხნების მიხედვითაც. მაგალითად, ადელხანოვის ტყავის, ფეხსაცმლისა და ქეჩის ფაბრიკებში მომუშავე ოჯახიანი მუშები (ქმარი, ცოლი, 3—4 ბავშვი), რომლებიც თვეში 22—24 მანეთს იღებდნენ, ცხოვრობდნენ უმთავრესად სარდაფებში, ნახევრად ბნელ, ნესტიან, ჭუჭყიან, ოთახებში. პაერი ძალზე მძიმე იყო, სამზარეულოები საერთო ჰქონდათ, შენობები ქვისა და აგურისაგან იყო ნაგები. $5X4X3$ არშ. ზომის ოთახში 3 მანეთს იხდიდნენ (დაახლ. 13 %). ასეთი კატეგორიის მუშების ნაწილს $2 \frac{1}{2} \times 1 \frac{1}{2}$ არშ. ოთახებიც კი ეჭირათ.

მუშები, რომლებიც 30—35 მანეთს იღებდნენ, უფრო ზემოთ ცხოვრობდნენ, იხდიდნენ თვეში 4—5 მანეთს, შედარებით ფართო ოთახებში ($9X6X3 \frac{1}{2}$ არშ.). მუშებს, რომელთა ხელფასი შეადგენდა 35, 40, 45 მანეთს, ოთახები ეკავათ მიწის ზევით, იხდიდნენ 5 მან. თვეში, ოჯახში 5—6 წევრით. ერთი შემთხვევა იყო მხოლოდ, როცა 45 მან. ხელფასის პატრონი 3 მანეთად დაქირავებულ სარდაფის ოთახში ცხოვრობდა, და როგორც აღმოჩნდა, ვალები ჰქონდა გასასტუმრებელი.

მარტოხელა მუშები ცხოვრობდნენ თითო სარდაფის ოთახში 5—6 კაცი და იხდიდნენ 50 კაპ., თვეში¹⁶. გასაგებია, რომ ეს უკანასკნელნი საცხოვრებელ ბინებში კი არა, ფაქტიურად თავშესაფრებში ათევდნენ ღამეს.

დაახლოებით ასეთსავე პირობებში ცხოვრობდნენ სტამბებისა და ლითოგრაფიების მუშებიც. მაგალითად, „ქართველთა ამხანაგობის“ სტამბაში მომუშავე ერთ ასოთამწყობს ასეთი პირობები ჰქონდა. იღებდა 35 მანეთს თვეში, ეკავა ქვედა სართულში ერთი ოთახი, $7X7X3 \frac{1}{2}$ არშ. ფართობით; ბინა ნეს-

¹⁴ საქ. ცსსა, ფ. 275, ან. I, ს. 72, ფურც. 4.

¹⁵ იქვე, ფურც. 4.

¹⁶ იქვე, ფურც. I.

ტიანი იყო, ფანჯარა გადიოდა ეზოში, ჰქონდა პატარა სამზარეულო, ხის ისტაკი, იდგა თუნუქის ღუმელი, და იხდიდა 5 მანეთს. ჰყავდა ცოლი და ხუთი ბავშვი.

მეორე ასოთამწყობს ეკავა ორი ოთახი, სამზარეულოთი, ქვემო სართულზე. ბინა მშრალი იყო, იღებდა 35 მანეთს და იხდიდა თვეში 12 მანეთს. ჰყავდა ორი ბავშვი და ცოლი. ცოლი ტანსაცმელს კერავდა და თვეში იღებდა 25—30 მანეთს. ე. ი. მათი ხელფასი 60—65 მანეთს შეადგენდა თვეში.

ამათ გარდა კიდევ სამ ახალგაზრდა ასოთამწყობს, რომელთა ხელფასი თვეში 30—35 მანეთს უდრიდა, ექირათ ქვედა სართულში ერთი ოთახი ზომით $4 \times 6 \times 3 \frac{1}{2}$ არშ., ნახევრად ბნელი და ნესტიანი. ეძლეოდათ ადუღებულ წყალი, იხდიდნენ 12 მანეთს.

სხვა ოთახებიც, რომლებიც მუშებს ეკავათ, მდებარეობდა ფერდობებზე, 2 ან 3 კედელი ჩაფლული იყო მიწაში, ჰქონდათ ბნელი დანესტილი კედლები. ბინების თვიური ქირა 5—12 მანეთს შეადგენდა, რაც ხელფასის 15—20 %-ს უდრიდა¹⁷.

როგორც ვხედავთ, მუშები თბილისში ძალზე ცუდ და მძიმე პირობებში ცხოვრობდნენ. მათთვის ჩვეულებრივ, ხელმისაწვდომი იყო საცხოვრებლად ყოვლად უვარგისი ბინები, ელემენტარული სანიტარული პირობების გარეშე.

მუშათა მძიმე საბინაო პირობებზე საინტერესო მასალები მოჰყავს ფ. მახარაძეს. მაგალითად, ჭიათურაში მუშებს არ ჰქონდათ ბინები, ეძინათ ღია ცის ქვეშ, ხოლო წვიმის დროს თავს გვირაბებს აფარებდნენ¹⁸.

აგურის ქარხნებში, სადაც ირანიდან მოსული მუშები შეადგენდნენ უმრავლესობას, უფასო შენობებით სარგებლობდნენ. ზაფხულში ცის ქვეშ ჰუჭყიან ფიცრებზე, ძონძებში ათევდნენ, ცუდ ამინდში კი ყაზარმებში მიწის იატაკიან, უპაერო ქონხაებში ზამთარში აგურის გამოსაწვავ ღუმელებზე ეძინათ ხის სახურავის ქვეშ, მტვერსა და ყოველგვარ ანაორთქლში. განსაკუთრებით საძაველ პირობებში ცხოვრობდნენ მუშები კუჩენბახის ქარხანაში. აქ ღუმელებზე აგურებისაგან მოწყობილი იყო ბნელი, ვიწრო, დაბალი (საშუალო ადამიანის სიმაღლის) ქონხაები, სადაც 5—6 ირანელი იყო მოწყობილი თავისი ბარგით. ამის შესახებ, პოლიციის კომისიის აქტში ვკითხულობთ: «Отапливается это оригинальное помещение животной теплотой рабочих, теплыми испарениями обжигательной печи...»¹⁹. ცუდ პირობებში ცხოვრობდნენ აგრეთვე კონკის მუშებიც. განსაკუთრებით მძიმე პირობებით გამოირჩეოდნენ ყორღანოვის კუთვნილი ბაზის მუშები, აქ მუშებს თავლაში ცხენებთან ერთად ეძინათ²⁰.

ძალიან ძნელ პირობებში უხდებოდათ ცხოვრება ხელოსნურ წარმოებაში დასაქმებულ მუშებს. ოსტატები ცხოვრობდნენ იქვე, სადაც მუშაობდნენ — ცივ, ნესტიან, სრულიად არაჰიგიენურ პირობებში, ღამეს ათევდნენ იატაკზე, მაგიდებსა და დახლებზე. განსაკუთრებით მძიმე მდგომარეობაში მათი 14—20

¹⁷ საქ. ცსსა, ფ. 275, აბ. I, ს. 72, ფურც. 5.

¹⁸ ფ. მახარაძე, Г. Хачапуридзе, Очерки по истории рабочего и крестьянского движения в Грузии, М., 1932, გვ. 135.

¹⁹ იქვე, გვ. 144.

²⁰ იქვე, გვ. 145.



წლის მოწაფეები იყვნენ. მათ ეძინათ სახელოსნოებში, ცივსა და ნესტიან იატაკზე, სადაც გათბობა არასოდეს არ იყო²¹.

მძიმე საბინაო პირობებით გამოირჩეოდნენ შავი მუშები, რომლებსაც ყველაზე დაბალი ხელფასი ჰქონდათ. როგორც ზემოაღნიშნულ ოფიციალურ დოკუმენტში ვკითხულობთ, მათ თითქმის არ გააჩნდათ არაერთი საცხოვრებელი ფართი, ეძინათ შემთხვევით ნაშონ სამუშაო ადგილზე, — მშენებლობაზე თუ საწყობებში, დროებით შეკოწიწებული სახურავის ქვეშ, ან უფასოდ საჩაიებებსა თუ ტრაქტორებში²².

ზემოთ ჩვენ აღნიშნეთ, რომ საფაბრიკო ინსპექციის ზედამხედველობაში მყოფი მუშების 9,5 % სარგებლობდა ფაბრიკა-ქარხნებთან არსებული უფასო საცხოვრებლებით, რაც უნდა ითქვას, მათი საყოფაცხოვრებო პირობების უკეთესობაზე არ მიუთითებს.

ეს შენობები არა მარტო სრულიად უვარჯისი იყო საცხოვრებლად, არამედ, რაც მთავარია, ამგვარად მუშების ექსპლუატაცია მეწარმეთა მხრივ უფრო ადვილდებოდა, რადგანაც, როცა მუშები „სამადლოდ ცხოვრობდნენ“ „ყოველგვარი წინასწარი გაფრთხილების გარეშე ყოველ მომენტში შეიძლებოდა მათი ქუჩაში გაყრა“²³.

მკვლევარი ნ. ტყემლაშვილი აღნიშნავს, რომ ქვანახშირის მრეწველობაში 900-იანი წლების „შემდეგ აღინიშნება ერთგვარი წინსვლა მუშების ბინათა მშენებლობაში. 1913 წ. საზოგადოება „ნახშირამ“ მუშებისათვის ააგო სამი სტანდარტული ერთსართულიანი ყაზარმა. იმავე მიზნით შეკეთებულ იქნა მუშათა 8 ყაზარმა 160 უცოლშვილო და მარტოხელა მუშისათვის. მაგრამ ეს წარმოადგენდა საბინაო პირობების ერთგვარ გაუმჯობესებას მუშათა მხოლოდ უმნიშვნელო ნაწილისათვის²⁴. მაგრამ, უნდა ითქვას, რომ ეს კაპიტალისტების გულკეთილობის შედეგი როდი იყო, ისინი თუ რაიმეს აკეთებენ ამ მიმართულებით, მათი მიზანი იყო მუშა შორიდან დაქანცული არ მოსულიყო ფაბრიკაში, გარდა ამისა, მათთვის გასაგები იყო, რომ „მუშათა ბინებზე გაწეული ხარჯები წარმოადგენენ მთელი დასაბანდებელი კაპიტალის აუცილებელ პირდაპირ და არაპირდაპირ მეტად შემოსავლიან ნაწილს“²⁵. ისე, რომ ასეთ პირობებში მეწარმეს საშუალება ეძლევა მუშათა უფრო მეტი ექსპლუატაციისა, და ამდენად, ამ უკანასკნელთა საერთო მდგომარეობა უფრო უარესდება.

საჭიროდ მიგვაჩნია აღინიშნოს, რომ მუშათა მდგომარეობის შესწავლისას ზოგიერთი მკვლევარი, ვფიქრობთ, არ არის მართალი თვით საკითხის ძირითად მხარეში. მაგალითად ვერ დავეთანხმებით ვ. ჯიქიას, რომელიც გადმოგვცემს რაბათუმის მუშათა მძიმე საბინაო პირობებს, აღნიშნავს: „მსგავს მდგომარეობაში იყვნენ მტვირთავი მუშები ფოთსა და შორაპანში. მაგრამ ამ კატეგორიის მუშების საბინაო მდგომარეობას ერთგვარად ამსუბუქებდა ის გარემოება, რომ მათ უმრავლესობას ძირითადად ახლო-მახლო სოფლებიდან მოსული გლეხი შეადგენდა, რომელსაც შეეძლო სამუშაოს დამთავრების შემდეგ წასულიყო სახლში, უფრო უჭირდა შორეული ადგილებიდან ჩამოსულ მუშას, განსაკუთრებით

21 ვ. Махарадзе, Г. Хачапуридзе, Очерки по истории рабочего и крестьянского движения в Грузии. М., 1932, გვ. 146.

22 იქვე, გვ. 148.

23 კ. მარქსი, ფ. ენგელსი, რჩ. ნაწ., ტ. I, გვ. 686.

24 ნ. ტყემლაშვილი, დასახ. ნაშრომი, გვ. 117.

25 კ. მარქსი, ფ. ენგელსი, რჩ. ნაწ., ტ. I, გვ. 688.

ცოლშვილიანს²⁶. ეს, ჩვენი აზრით, მცდარი დებულებაა. საკუთარი ბინა მუშის მდგომარეობას კი არ აუმჯობესებს, არამედ, აუარესებს. ფ. ენგელსი ამის შესახებ შემდეგს წერდა: „ის, რაც უფრო აღრინდელ ისტორიულ საფეხურზე მუშების შეფარდებითი კეთილდღეობის საფუძველს წარმოადგენდა — მიწათმოქმედების კავშირი მრეწველობასთან, სახლის, ბოსტნის, მიწის ნაკვეთის მფლობელობა, უზრუნველყოფილი საცხოვრებელი ბინა — დღეს, მსხვილი მრეწველობის ბატონობის პირობებში მუშისათვის იქცევა არა მარტო უაღრესად მძიმე ბორკილებად, არამედ უდიდეს უბედურებადაც მთელი მუშათა კლასისათვის. იქცევა იმის საფუძველად, რომ მოხდეს ზელფასის უმაგალითო შემცირება მის ნორმალურ დონესთან შედარებით“²⁷.

ზოგიერთი მკვლევარი განსხვავებას ვერ ხედავს საკუთარი ბინის მქონე და არმქონე მუშათა მდგომარეობას შორის. მაგალითად, თ. ჩხეიძე კახეთის საუფლისწულო მამულების მუშებზე წერს: „საუფლისწულო მამულის მუშებს ძალზე ცუდი საბინაო პირობები ჰქონდათ. მუშათა ერთი ნაწილი, რომლებიც ახლო-მახლო სოფლებში ცხოვრობდნენ, ღამეს საკუთარ სახლში ათევდნენ. მუშების დიდ უმრავლესობას, რომლებიც მეურნეობის ბინებში ცხოვრობდნენ, ასევე ცუდი საშინაო პირობები ჰქონდათ. ცოლშვილიან მუშას უძლეოდა ერთი პატარა ოთახი, ხოლო მარტოხელა მუშები ღამეს ბარაკებში ათევდნენ. ხშირად მუშებისათვის ბარაკებში ადგილი არ რჩებოდა და ისინი იძულებულნი იყვნენ სოფელში დაქირავებინათ ბინა“²⁸. აქ ავტორი სამი კატეგორიის მუშებს ეხება: ერთნი ახლო-მახლო სოფლებში საკუთარ სახლებში ცხოვრობდნენ, მეორენი — მეურნეობის ბინებში და ბარაკებში, ხოლო მესამენი — დაქირავებულ ბინებში. ყველაზე უფრო ძნელ მდგომარეობაში საკუთარი სახლის მფლობელები იყვნენ, შემდეგ — მეურნეობის ბინებში მცხოვრებნი. უფრო უკეთეს მდგომარეობაში, რა თქმა უნდა, ნაქირავებ ბინებში მცხოვრები მუშები იმყოფებოდნენ. კაპიტალიზმისათვის ყველაზე უფრო დამახასიათებელი და პროგრესული ფორმა, სწორედ მუშათა ნაქირავებ ბინებში ცხოვრებაა. მხოლოდ ასეთ შემთხვევაში აქვს მუშას მოძრაობის თავისუფლება, არ არის მიჯაჭვული ერთ ადგილზე და არა აქვს ჩახშული წინააღმდეგობის გაწევის უნარი.

აქვე უნდა აღინიშნოს, რომ მუშათა საბინაო მდგომარეობა გაცილებით მძიმე იყო, ვიდრე ეს ზემოთ განხილული ოფიციალური საბუთებიდან ჩანს. მაგალითად, ჭიათურის მუშათა ცხოვრების პირობების პირდაპირ შემზარავი სურათი აქვს მოცემული და მრავალრიცხოვანი მასალებით დადასტურებული პროფ. გ. მარგიანს, რომელთაც ზაფხულში ხშირად ცის ქვეშ ეძინათ, ანდა ისეთ ქონხაებში ცხოვრობდნენ, რომლებიც სრულიად არ ჰგავდა ადამიანის საცხოვრებლებს²⁹. ცნობები ადასტურებენ, რომ ზაფხულობით ჰაერზე ძილი და ცხოვრება, ყოველგვარი თავშესაფრის გარეშე, მართლაც, გავრცელებული იყო აგრეთვე თბილისში: ასეთ გზას, უმთავრესად, დროებით სამუშაოზე ჩამოსულები მიმართავდნენ³⁰.

მუშების უაღრესად მძიმე საბინაო მდგომარეობა დასტურდება სხვა მასალებითაც. მაგალითად, ვაზ. „ივერიის“ კორესპონდენტი 1905 წელს შემდეგს

²⁶ ვ. ჯიქია, დასახ. ნაშრომი, გვ. 176.

²⁷ კ. მარქსი, ფ. ენგელსი, რჩ. ნაწ., ტ. I, გვ. 640—641.

²⁸ თ. ჩხეიძე, საუფლისწულო მამულები კახეთში, თბ., 1968, გვ. 124—125.

²⁹ გ. მარგიანი, დასახ. ნაშრომი, გვ. 221—223.

³⁰ საქ. ცსსა, ფ. 275, ან. I, ს. 72, ფურც. 14.

გადმოგვეცემს თბილისის რკინიგზის მუშათა საბინაო პირობების შესახებ: „რკინიგზის დაბალი მოხელეები, რომლებიც შუათანა რიცხვით თვეში არა უმეტეს 30—40 მან. ჯამაგირს ღებულობენ, ვერაფრით უშველიათ ამ საჭირობო-ტო საქმისათვის. ამ ბოლო დროს ტფილისში სახლის ქირა იქამდის აიწია, რომ თვეში ორ ოთახს, ქალაქის განაპირა ადგილებშიც კი 15 მანეთ ნაკლებ ვერ დაიქირავებთ და სად მოეპოვება წვრილფეხა მოხელეს ამდენი ღონისძიება, რომ თავის მცირე ჯამაგირით ამ სიძვირეში დააკმაყოფილოს ყოველივე უსაჭიროესი მოთხოვნებიანი ოჯახისა და სახლის ქირაც თვეში 15 მანეთი მისცეს? ამისათვის იგი იძულებულია მოსძებნოს იაფფასიანი ოთახები, გინდაც ამ ოთახებმა თავისი სიბნელით, დახშული ჰაერით და სინესტით იგი დაავადოს და უდროვოდ გამოასალმოს ამ ქვეყანას“³¹.

ასეთივე აზრია გატარებული „სახალხო გაზეთში“: „ჩვენი ხალხის ღარიბი უმეტესობა, რომელთა წლიური შემოსავალი 300—400 მანეთს არ აღემატება, წელზე ფეხს იდგამს, რათა როგორმე რაიმე სახლს თავი შეაფაროს და ცოლ-შვილიც გამოჰკვებოს. ამათთვის რასაკვირველია, ორი ოთახის შოვნაც კი საძნელია. ამ დროს კი სამი ოთახი, თუ ნათელია და სუფთა 35—45 მანეთამდე აღის ქალაქის განაპირებში. რა უნდა ქმნას ღარიბებმა?“³².

უფრო უარესი იყო სასოფლო-სამეურნეო მუშათა მდგომარეობა. უპირველეს ყოვლისა, ჩვენთვის საინტერესოა მსხვილი კაპიტალისტური მეურნეობების მუშათა საბინაო პირობები. ასეთთა რიცხვს განეკუთვნებოდა, მაგალითად, ჩაქვის მიდამოებში მდებარე საუფლისწულო მამულისა და კ. პოპოვის ჩაის მეურნეობები. მთელი წლის მანძილზე პირველ მათგანში მუშაობდა 600—800 მუშა, ხოლო მეორეში 150—400 (1906 წელს). ორივეგან საცხოვრებლად გამოყენებული იყო ყაზარმები (სულ 11), რომლებშიც თითო მათგანში 25—30 მუშა ცხოვრობდა, დანარჩენებს კი თავის სოფლებში ეძინათ. საუფლისწულო მამულში ფართოდ იყენებდნენ კარვებსაც, სადაც მუშები ყოველთვის ვერ ეტეოდნენ თავისუფლად. ნორმალური დასვენებისათვის მათ არავითარი პირობები არა ჰქონდათ შექმნილი. განსაკუთრებით ძნელი სოფლებიდან სიარული იყო, მით უმეტეს, რომ უმთავრესად ქალები და ბავშვები მუშაობდნენ“³³.

ჩაქვის საუფლისწულო მამულების მუშათა საბინაო პირობები შემდგომ წლებში არა თუ არ გაუმჯობესებულა, პირიქით, გაუარესდა კიდევ. 1913 წელს, აქ ასეთ მდგომარეობას ვხედავთ: „მუშებისათვის არსებობს სადგომი სახლები ყაზარმებზედ წოდებული, სიგრძით 12 არშ., და სიგანით 8 არშ., რომლებშიაც 100—100-ზე მეტი კაცი ათევს ღამეს. საწოლები შემდეგნაირად არის მოწყობილი: ირგვლივ ტახტები, ზევით კედლებზედაც ფიცრის ტახტები, სხვა ავეჯს ვერ იპოვნით. ზოგი ტახტებ ქვეშაც წევს უადგილობის გამო“³⁴.

მუშების საბინაო პირობები ძალზე ცუდი იყო აღმოსავლეთ საქართველოს საუფლისწულო მამულებშიც. მათი ნაწილი ახლო-მახლო სოფლებში ცხოვრობდა და მისვლა-მოსვლით ძალიან იქანცებოდა. ეს კარგად ესმოდა აღმინისტრაციას, და ცდილობდა შეძლებისდაგვარად „დახმარებოდა“ მათ მამულების ახლო საკუთარი ბინების შექმნაში, რათა მიეჯავათ ისინი სამუ-

³¹ გაზ. „ივერიია“, 1905, № 49.

³² გაზ. „სახალხო გაზეთი“, 1913, № 965.

³³ საქ. ცსაა, ფ. 370, ან. I, ს. 926, ფურც. 106—112.

³⁴ გაზ. „სახალხო გაზეთი“, 1913, № 918.

შაოზე. მაგალითად, 1908 წელს საუფლისწულო მეურნეობის ნაფარეულის მამულის მმართველი ზემდგომ ორგანოებს უმტკიცდებდა ასეთი ბინების აშენების აუცილებლობას, რაც მისი აზრით, მამულისათვის ხელსაყრელი იქნება, რამდენადაც შეიქმნება მუშათა ჯგუფი, რომლის მთელი ყურადღება სამუშაოსაკენ იქნება მიმართული და არ მოწყდება საქმეს არც დასვენების, და არც სხვა თავისუფალ დღეებში, რასაც მეურნეობისათვის ზიანი მოაქვს³⁵. საკუთარი ბინით უზრუნველყოფილ მუშათა მდგომარეობა ყველაზე ცუდი იყო. საკუთარი სახლის გამო მუშა მიჯაჭვული იყო ერთ ადგილზე და თავის სამუშაო ძალას უფრო იაფად ჰყიდდა. საერთოდ, როგორც მარქსიზმ-ლენინიზმის კლასიკოსები მიუთითებენ, როცა მუშას საკუთარი სახლი აქვს, ე. ი. უფასო ბინით სარგებლობს, „ბინის ხარჯები აღარ შედის უკვე სამუშაო ძალის ღირებულებაში. მაგრამ სამუშაო ძალის წარმოების ხარჯების ყოველგვარი შემცირება, ე. ი. მუშის საარსებო მოთხოვნილებათა დასაკმაყოფილებლად საჭირო პროდუქტების ფასის ყოველი ხანგრძლივი შემცირება უღრის... სამუშაო ძალის ღირებულების შემცირებას და ამიტომ, საბოლოო ანგარიშით, იგი იწვევს ხელფასის სათანადო დაცემას“, ე. ი. მუშა იხდიდა ქირას საკუთარი სახლისათვის, მაგრამ არა სახლის პატრონის სასარგებლოდ, არამედ „გადაუხდელი შრომის სახით“ მეწარმის სასარგებლოდ, რომლისთვისაც ის მუშაობს³⁶.

ნაფარეულის მამულში მუშებისათვის აშენებული იყო ქვისაგან გაკეთებული კრამიტით დახურული 6 სახლი, მაგრამ ნორმალური ცხოვრების ელემენტარული პირობებიც კი არ ჰქონდათ. მაგალითად, მეურნეები იმავე შენობაში, სპეციალურ ოთახებშივე ცხოვრობდნენ, სადაც დაბინავებული ჰყავდათ კამეჩები³⁷.

ასთივე მძიმე საცხოვრებელი პირობები ჰქონდათ აგრეთვე ქართლის საუფლისწულო მამულის მუშებს. აქ ჩვეულებრივ, მათთვის (იმათ გარდა, ვინც საკუთარ სახლებში ცხოვრობდნენ) აშენებული ჰქონდათ ყაზარმები; ერთი მათგანი გათვალისწინებული იყო 100 კაცისათვის. მასში იყო ერთი კერია, ორი ბუხარი, 5 ლამპა; გათბობა-განათებისათვის იხარჯებოდა 10,5 კუბ. საყ. შეშა, 15 ფუთი და 37,5 გირვანქა ნავთი, სულ 31 მან 88 კაპ. ღირებულებისა.

დანარჩენ ყაზარმებში 4 ღუმელი, 1 კერია და 6 ლამპა იყო გამართული, 38 მან. 25 კაპ. ჯდებოდა გათბობა-განათება (6 კუბ. საყენი შეშა, 19 ფუთი ნავთი). ზოგი მუშა მამულის კუთვნილ ცალკე ბინაში ცხოვრობდა.

როგორც გათბობა-განათების ღირებულების უწყისიდან ჩანს, მეეზოვეების (2), ღამის დარაჯის, მოჯამაგირეების, მოჯამაგირეთა მზარეულის, ცხენების მომვლელის, ბინების გათბობა-განათებისათვის იხარჯებოდა მხოლოდ (ზამთრის 5 თვის მანძილზე) თითოეულზე 6,38 მანეთი, ამავე დროს, კანტორის აღმრიცხველის ბინაზე — 48,10 მან, მწერლის — 25,50, ფერშლის — 19, 12, ნოქრის — 19, 12, მეზალის — 12, 75, უფროსი მევენახის — 54, 50 მან. (აგრონომის მოვალეობას ასრულებდა). 100 მუშის საცხოვრებელი ყაზარმისათვის, როგორც უკვე ვთქვით, 31,88 მან. იხარჯებოდა, ხოლო საცხენისათვის — 29, 10 მანეთი³⁸.

³⁵ საქ. ცსსა, ფ. 354, ან. 5, ს. 11, ფურც. 152.

³⁶ გ. შარქსი, ფ. ენგელსი, რჩ. ნაწ. ტ. 1, გვ. 679.

³⁷ საქ. ცსსა, ფ. 354, ან. 5, ს. 11, ფურც. 145.

³⁸ იქვე, ან. 2, ს. 58, ფურც. 41—44.

როგორც ვხედავთ, დაქირავებული მუშების ცხოვრების პირობები, მართლაც, უაღრესად მძიმე იყო. მიუხედავად იმისა, რომ ბინის ქირაში ხარჯადნენ თავისი ხელფასის 10—20 %, მათ როგორც წესი, ხელი მიუწვდებოდათ სარდაფ-სართულებზე, უმთავრესად სამზარეულოსა და საკუჭნაოს გარეშე. პაწაწინა სარკმლიდან რომ ატანდა დღის სინათლე; ოთახებში ხშირად აგურის იატაკი იყო დაგებული, ჰქონდა დაბალი ჰერი (2—2,5 მ სიმაღლის), იგრძნობოდა საშინელი სიციფროვე, ნესტი, არ არსებობდა არავითარი სანიტარული პირობები: არ გააჩნდათ კანალიზაცია, წყალსადენი და ბინძური ჰეზით სარგებლობდნენ. ასეთი პირობები მუშათა ჯანმრთელობისათვის უაღრესად მავნე იყო.

Г. К. БОСТОГАНАШВИЛИ

ЖИЛИЩНЫЕ УСЛОВИЯ РАБОЧИХ В ГРУЗИИ (1901—1914 гг.)

Резюме

На основе вновь выявленных архивных материалов рассматриваются вопросы условий быта промышленного и сельскохозяйственно-го пролетариата.

Рабочие проживали в убогих комнатах, расположенных преимущественно в подвальных этажах, без элементарных санитарных условий, что наряду с другими причинами настраивало их на борьбу за социальную революцию.

წარმოადგინა საქართველოს სსრ მეცნიერებათა აკადემიის ივ. ჯავახიშვილის სახ. ისტორიის, არქეოლოგიისა და ეთნოგრაფიის ინსტიტუტის საბჭოთა საქართველოს ისტორიის განყოფილებამ

Н. ДАТЕШИДЗЕ

НАРОДНОЕ ОБРАЗОВАНИЕ В ГРУЗИИ В ПЕРИОД ВЕЛИКОЙ ОТЕЧЕСТВЕННОЙ ВОЙНЫ СОВЕТСКОГО СОЮЗА (1941—1945 ГГ.)

Великая Отечественная война Советского Союза, явившаяся серьезным испытанием материальных и духовных сил советского народа, не могла не сказаться на работе культурно-просветительных и научных учреждений Грузии, и, в первую очередь, на развитии народного образования. Уже в первые месяцы войны передача школьных помещений военному ведомству для использования их под госпитали и военные казармы, мобилизация более семи тысяч учителей средних школ в армию и ряд других затруднений вызвали как неуклюжесть преподавателями, потребовав тем самым восполнения их в основном педагогами-пенсионерами и иждивенцами-женщинами с педагогическим образованием, так и необходимость организации двух- и трехдневных занятий в школах, что повлекло со своей стороны изменение школьного режима, способствовало отсеву школьников и резкому снижению процента охвата всеобщим обязательным обучением детей школьного возраста. В 1942/43 учебном году план охвата обучением по Грузии был выполнен лишь на 75%. Особенно резко снизился контингент учащихся начальных классов (на 116 тыс. чел. по сравнению с довоенным 1940/41 учебном годом)¹.

Наряду с этим отмечался отрыв педагогов и учащихся от занятий в школах в связи с их мобилизацией на сельскохозяйственные работы, а также слабая методическая помощь молодым специалистам народного образования и ряд других обстоятельств, оказавших отрицательное влияние на развитие народного образования в Грузии в годы войны.

В связи с этим Коммунистической партией и Советским государством был принят ряд постановлений, направленных на улучшение школьного обучения. В сентябре 1943 г. было принято постановление СНК ГССР о всеобщем вовлечении в учебу детей с семилетнего возраста, так как раньше всеобщее обязательное обучение начиналось с 8 лет. Кроме того, был усилен контроль, направленный на борьбу с отсевом учащихся и вовлечение в учебу подростков, отошедших от школы.

Важное значение имело запрещение в 1944 г. практики социалистического соревнования между преподавателями школ в области учебно-воспитательной работы, как механически перенесенное с производства и снижающее требовательность и роль преподавателя в воспитательно-политической работе среди подрастающего поколения, а следовательно — как фактора, отрицательно сказывающегося на повышении качества учебы и укреплении учебной дисциплины. Боль-

¹ В целом вовлечение учащихся в систему школьного образования в 1942 г. по общеобразовательным школам Абхазской АССР составило 58% (сказывалось приближение фронта), а по Аджарской АССР—71%. უ. ო. ბ. ო. ლ. ა. ძ. ე., ნარკვევები დაწყებულთა განათლების ისტორიის შესახებ საქართველოში, თბ., 1956, გვ. 162.

6. „მაცნე“, ისტორიის სერია, 1978, № 1.

шая работа была проведена по созданию в школах фонда стабильных учебников и школьных принадлежностей; так, в 1944 г. вдвое по сравнению с 1942 г. возросло число изданных и завезенных из других республик учебников для русских, армянских и азербайджанских школ, и более чем в 9 раз увеличилось количество школьных принадлежностей².

Повышению качества обучения и укреплению школьной дисциплины в некоторой степени способствовало и введение с 1943/44 г. раздельного обучения мальчиков и девочек в Тбилиси, Батуми, Кутаиси и Сухуми, в результате чего в республике было открыто новых 50 мужских и 60 женских школ³. Несколько позже, в связи с укреплением материальной базы школ и ростом педагогических кадров, сеть раздельной системы обучения расширилась. С 1944/45 г. она была введена в городах Гори, Хашури, Поти, Цхакая, Боржоми, Самтредиа, Зугдиди, Телави, Сигнахи, Зестафони, Махарадзе и Цулукидзе⁴.

Согласно указанию директивных органов с нового учебного года были введены выпускные экзамены среди учащихся четвертых и седьмых классов и на аттестат зрелости среди учащихся, заканчивающих среднюю школу.

Повышению общеобразовательного уровня рабочей и сельской молодежи, работавшей на предприятиях, в колхозах и совхозах, служила организация нового типа школ — школы рабочей молодежи и сети вечерних начальных и семилетних школ сельской молодежи. Так, на начало 1945/46 учебного года в Грузии насчитывалось 32 школы рабочей молодежи с контингентом в 4,3 тыс. чел., 764 семилетние школы сельской молодежи (27,2 тыс. чел.) и 21 школа для взрослых с 3250 учащимися. В Тбилиси насчитывалось 14 школ рабочей молодежи при наличии 2586 учащихся, при этом ведущим контингентом являлись учащиеся 5—7 классов (1590 чел., или 61,4% общего контингента учащихся этих школ). Здесь же следует отметить, что с 1943 г. в Кутаиси были организованы две школы для подростков на 197 чел. и действовала одна средняя школа повышенного типа для подростков на 156 чел.⁵.

Неуклонно росли государственные ассигнования, выделяемые на народное образование республики, и составившие соответственно в 1943 г. 392,4 млн. руб., или 46% от бюджета республики, в 1944 г. — 547,4 млн. руб. (46,6%), превысив довоенный уровень финансирования народного просвещения, а в 1945/46 г. ассигнования составили 626,2 млн. руб.⁶.

² И. Бабалашвили, Вклад Грузии в общее дело победы над фашизмом (1941—1945 гг.), Тб., 1975, стр. 240, 242, 243; ЦГА ОРСС ГССР ф. 1916, д. 155, л. 203; ა. ი. ბ. ს. გ. ლ. ი. ა. ნ. ი., საქართველო დიდ სამამულო ომში, თბ., 1958, გვ. 311—313; უ. ო. ბ. ო. ლ. ა. ძ. ე, ნარკვევები დაწყებითი განათლების ისტორიიდან... გვ. 158, 159, 169; მ. ი. ს. ი. ე. ე, სახალხო განათლება საბჭოთა საქართველოში, თბ., 1961, გვ. 103.

³ В качестве опыта раздельное обучение было проведено в средних школах г. Москвы во втором полугодии 1942/43 г. и поскольку значительно повысился уровень успеваемости, соответствующими постановлениями СНК СССР 1943 г. оно было введено сначала в 76 основных городах Советского Союза, а с начала 1944/45 г. — еще в 70 городах. Е. М. Е. д. н. с. к. и. й, Народное образование в СССР, М., 1952, стр. 85.

⁴ Газ. «Заря Востока», 2 сентября 1943 г.

⁵ Народное хозяйство ГССР, 1957, стр. 195. Тбилиси к 50-летию..., стр. 96. ЦГА ОРСС ГССР, ф. 2514, д. 1001, л. 1.

⁶ Народное хозяйство Грузинской ССР, 1957, стр. 183. უ. ო. ბ. ო. ლ. ა. ძ. ე, სახალხო განათლება..., стр. 102.



В числе важных мероприятий необходимо отметить увеличение зарплат преподавателям школ в полтора раза (годовой фонд зарплат преподавателей школ увеличился к 1945 г. на 30,7% по сравнению с 1940 г.)⁷, а также создание фондов продуктовых и промышленных товаров с целью улучшения материально-бытового положения педагогов. Таковы организационные мероприятия по ликвидации недостатков, связанных с военным временем и направленные на улучшение развития народного образования республики.

Исходя из статистических материалов следует отметить сокращение числа общеобразовательных школ Грузии на начало 1945/46 учебного года на 397 единиц в сравнении с довоенным 1940/41 г., когда в республике насчитывалось 4511 общеобразовательных школ. В том числе наиболее резкое сокращение (на 273 школы) приходилось на начальные школы. В целом с 743,1 тыс. чел. до 593,1 тыс. чел. сократился и контингент учащихся, составив соответственно по восьми-летним и средним школам 135,8 тыс. чел.⁸

Анализ данных распределения учащихся общеобразовательных школ в городах, поселках городского типа и в сельских местностях Грузии⁹ свидетельствовал лишь о некотором увеличении численности учащихся начальных классов в городах и поселках городского типа. Что же касается контингента учащихся школ в сельских местностях, то наибольшее его сокращение отмечалось по семилетним (на 93,6 тыс. чел.) и начальным классам (33,8 тыс. чел.).

Наличие общеобразовательных школ всех видов обучения в Абхазской и Аджарской АССР на начало 1945/46 г. (в Абхазии имелось 454 школы — 52,8 тыс. учащихся, в Аджарии — 424 школы, 30,1 тыс. уч.) указывает на то, что преобладающий контингент учащихся приходился на сельские местности, где насчитывалось соответственно: в Абхазии — 423 школы на 40,2 тыс. учащихся, в Аджарии — в 389 школах обучалось 20,2 тыс. чел. В Юго-Осетинской автономной области было всего 4 городские школы, а в них 2,6 тыс. учащихся от общего числа (23,4 тыс.) учащихся 382 школ.

По данным на начало 1945/46 г., в сравнении с довоенным, в целом сократилась как сеть школ (со 118 школ в 1940/41 г. до 93 школ в 1945/46 г.), так и наличие в них учащихся — до 72,1 тыс. чел. по г. Тбилиси. В частности, число средних школ (84) сократилось на 16 единиц, а в них — обучающийся контингент, составивший 69,7 тыс. человек в сравнении с 84,1 тыс. чел. в довоенном 1940/41 г.¹⁰ Согласно цифровым данным преобладал удельный вес контингента учащихся начальных классов. Так, на начало 1945/46 г. в школах Тбилиси обучалось 44,6 тыс. учащихся начальных классов, что составило 61,9% от общего контингента¹¹.

Несмотря на возросший контингент учащихся школ за счет детей эвакуированного населения, подтверждением чего могут служить данные о росте численности учащихся школ Кутаиси на 1943/44 г. в срав-

⁷ И. Б а б а л а ш в и л и, Вклад Грузии..., стр. 243.

⁸ Народное хозяйство Грузинской ССР, 1957, стр. 187.

⁹ Там же, стр. 188.

¹⁰ Тбилиси к 50-летию..., стр. 91, 95.

¹¹ Там же, стр. 92, 93. Резкое увеличение контингента учащихся начальных классов на 31 тыс. человек уже в переломном 1943/44 учебном году в сравнении с предыдущим годом было обусловлено осуществлением вышеуказанных мероприятий. უ. ობოლაძე. ნარკვევები დაწყებითი განათლების ისტორიიდან..., стр. 163.

нении с предыдущим учебным годом¹², в целом, несмотря на осуществление всеобщего обязательного обучения и улучшение дела вовлечения подростков в сеть школьного образования, ни довоенный, ни уровень 1941/42 г. достигнут не был¹³.

На наш взгляд, не безынтересно привести некоторые материалы по Закавказью, где на начало 1945/46 учебного года насчитывалось 8545 школ (т. е. численность школ сократилась почти на 700 единиц), в которых обучалось 1331,4 тыс. учащихся в сравнении с 1724,6 тыс. в довоенном уч. году. От общей численности учащихся школ Закавказья на Грузию приходилось 44,4% учащихся в 1944/45 г. в сравнении с 42,5% учащихся в 1940/41 г. Причем, среди Закавказских республик наиболее резкое сокращение контингента учащихся отмечалось в Азербайджанской ССР (оно составило 25,6%), по Грузии и Армении сокращение контингента составило соответственно 20,1% и 22,7%¹⁴. Наименьшее сокращение численности учащихся в Грузии было обусловлено, в первую очередь, сосредоточением в республике значительного процента детей эвакуированного населения.

Серьезное изменение претерпела в годы войны и высшая школа, что было вызвано, в первую очередь, мобилизацией профессорско-преподавательского состава в ряды Советской Армии. На работе вузов в целом сказались также сокращение учебных помещений, мобилизация студенчества на сельскохозяйственные работы и выполнение других срочных заданий.

В связи с изучением вопроса работы высших учебных заведений необходимо вкратце остановиться на мероприятиях партийных и советских органов, направленных на улучшение учебно-воспитательной работы и материально-бытового положения как преподавателей, так и студенчества, стабилизацию контингента студентов в вузах.

Некоторые изменения при изучении тех или иных дисциплин, тесно увязываемых с партийно-хозяйственным курсом в данный период¹⁵, качественное изменение научной работы, основная цель которой заключалась в практическом внедрении ее результатов и другие мероприятия определили частичную переработку учебных программ, а по некоторым вузам — ускоренный выпуск специалистов. Это вызвало, в свою очередь, введение практики пробных лекций аспирантами для улучшения преподавания учебных дисциплин молодыми специалистами. В числе важнейших мероприятий, способствовавших стабилизации контингента студенчества, явилось постановление СНК СССР и ЦК ВКП(б) от 5 мая 1942 г. «О плане приема в вузы в 1943 г. и мероприятиях по укреплению высших учебных заведений», согласно которому, во-первых, изменялся порядок поступления в вузы, а во-вторых, от призыва в армию освобождались выпускники (студенты 4—5-х

¹² Например, в школах г. Кутаиси в начале 1943 г., обучалось до 3 тыс. детей эвакуированных. ЦГА ОРСС ГССР, ф. 2514, д. 833, л. 3; д. 889, л. 73.

¹³ По данным материалов Народного Комиссариата просвещения Грузинской ССР в общеобразовательных школах республики, в 1940/41 уч. году обучалось 710,8 тыс. учащихся, в 1941/42 г. — 637, 8 тыс., в 1943/44 г. — 556,7 тыс., в 1944/45 г. — 596,2 тыс. учащихся. ЦГА ОРСС ГССР, ф. 2514, д. 1030, л. 1.

¹⁴ Культурное строительство СССР, стат. сборник, 1956, стр. 96—99, 110, 111.

¹⁵ III Всесоюзное совещание руководителей кафедр общественных наук, состоявшееся в Москве, в августе 1944 г., обсудило и наметило мероприятия по улучшению преподавания общественных дисциплин, а также расширению и повышению уровня научно-исследовательской работы в данной области. М. К р у г л я н с к и й, Высшая школа СССР в годы Великой Отечественной войны, М., 1952, стр. 72, 74.

курсов и работающие над дипломными работами). В связи с трудностями выполнения плана приема, ввиду сокращения выпуска из средних школ, в 1942 и 1943 гг. в вузы принимались без экзаменов «отличники» и «ударники».

Важное значение имело предоставление отпусков для участия в экзаменах поступающим в вузы, а также освобождение от работы уже до начала занятий обучающейся в вузах и параллельно занятой в промышленном или сельскохозяйственном производстве молодежи. И, наконец, была установлена стипендия для всех успевающих студентов, от платы за обучение освобождались также инвалиды войны, сироты и др.

Улучшению материально-бытового положения преподавательского состава вузов способствовало осуществление такого важного постановления, как повышение их окладов с 1 сентября 1942 г., а также организация при вузах подсобных хозяйств. Необходимо отметить, что восполнение профессорско-преподавательского состава, так резко сократившееся в начальный период войны, происходило путем демобилизованных сотрудников научно-исследовательских институтов и учреждений и привлечения к учебной работе специалистов производства, прошедших специальную подготовку¹⁶.

Здесь же необходимо указать на ряд принятых СНК ГССР постановлений, направленных на улучшение подготовки квалифицированных кадров преподавателей школ, а именно: с лета 1943 г. были организованы курсы для переподготовки педагогических кадров общеобразовательных школ; в восстановленном в 1943 г. Институте усовершенствования учителей проводились семинары и циклы лекций по актуальным вопросам обучения, а также оказывалась методическая помощь по преподаванию тех или иных учебных дисциплин. Намечались также мероприятия по улучшению преподавания физики в средних и высших учебных заведениях. В вузах был введен курс политической экономии и созданы кафедры философии. Батумский учительский институт был реорганизован в педагогический институт с пятью факультетами, в том числе факультетами физики и математики.

Кроме того, в 1942 г. между педагогическими и учительскими институтами республики развернулось социалистическое соревнование, направленное на обмен опытом, улучшение учебно-воспитательной и научно-исследовательской работы, инициатором которого явился Сухумский педагогический институт, выступивший с обращением к преподавателям вузов республики «Успешно завершить второй военный учебный год»¹⁷.

Важное значение в укреплении материальной базы вузов имело осуществление мероприятий по обеспечению их необходимыми учебными помещениями за счет сокращения занимаемой эвакуационных учреждений площади. Это способствовало расширению научно-исследовательской работы в целом, а также сохранению и некоторому увеличению

¹⁶ М. Круглянский, Названная работа, стр. 74, 131, 132, 140—142, 147, 148.

¹⁷ Так, в социалистическое соревнование с Сухумским педагогическим и Телавским учительским институтами включились Тбилисский учительский институт; Кутаисский педагогический институт вызвал на соревнование Ереванский педагогический институт, а с Ереванским политехническим в марте 1943 г. заключил соответствующий договор Грузинский индустриальный институт.

Кроме того, Сухумским педагогическим институтом было организовано учебно-методическое бюро по оказанию помощи учителям средних школ; ЦГА ОРСС ГССР, ф. 2371, д. 174, л. 31, 32, 36; д. 200, л. 3, ф. 1840, д. 153, л. 16, 60; ф. 472, оп. 3, д. 446, л. 12.



основного контингента студентов, определив тем самым неуклонный рост выпуска специалистов, о чем наглядно будет освидетельствовать нижеприведенный материал.

Так, почти на 6 тыс. больше студентов обучалось в 50 вузах закавказских республик на начало 1945/46 гг. (59,9 тыс. чел.), что составило по Грузии 50,5% от общего контингента студентов. В частности, в 20 вузах республики на конец войны числилось 30,3 тыс. студентов вместо 28,5 тыс. чел. на 1940/41 г., в том числе на вузы Тбилиси приходилось 18,1 тыс. студентов.

В связи с этим некоторый интерес представляют итоговые данные о контингенте студентов тех или иных вузов по Тбилиси за 1940/41 г. и на начало 1945/46 г. Как выясняется, почти без изменения оставался контингент вузов искусства, а также зооветеринарного и сельскохозяйственного институтов. В отличие от них, неуклонный рост отмечен по медицинским институтам (включая стоматологический и фармацевтический институты), в которых на начало 1945/46 г. обучалось 5 тыс. студентов вместо 4 тыс. студентов в 1940/41 уч. г., и техническим вузам¹⁸.

Затрагивая вопрос о контингенте студентов того или иного института в годы войны, необходимо указать в первую очередь на текучесть, наиболее значительную в 1941—1942 годах, сокращение общего числа обучавшихся в связи с их мобилизацией в ряды советской армии. Высоким был уровень отсева в 1942/43 уч. г. в целом по педагогическим и учительским институтам Грузии. Только по Батумскому, Кутаисскому и Тбилисскому институтам текучесть студенчества составила почти 500 чел., в том числе около 300 студентов приходилось на Кутаисский педагогический институт, по которому отсев оставался высоким и в следующем — 1943/44 г. (268 чел.)¹⁹.

Результатом отсева свыше 500 студентов Грузинского сельскохозяйственного института в течение 1941/42 уч. г. явилось резкое сокращение контингента на начало 1942/43 уч. г. (431 чел.) в сравнении с предыдущим годом. Однако в дальнейшем отмечался постепенный рост численности студенчества, в том числе женщин²⁰.

Однако поскольку соответствующие материалы наиболее полно представлены данными, касающимися Грузинского индустриального института, заострим внимание на них. По этому институту было:

Студентов	1941/42 уч. г.	1942/43 уч. г.	1943/44 уч. г.	1944/45 уч. г.
Принято	1248 чел.	470 чел.	данных нет	
Отсеяно	1691 чел.	967 чел.	873 чел.	590 чел.

Как видно из приведенных статистических данных, наибольшая текучесть характеризовала 1941/42 уч. г., что было вызвано мобилиза-

¹⁸ 4,8 тыс. студентов на начало 1945/46 г. в сравнении с 3,8 тыс. человек. числилось по Грузинскому индустриальному институту и Институту инженеров железнодорожного транспорта. Тбилиси к 50-летию..., стр. 101—103. Культурное строительство СССР, стр. 208—211.

¹⁹ ЦГА ОРСС ГССР, ф. 1840, д. 125, л. 2, 3; д. 153, л. 6; ф. 300, оп. 14, д. 254, л. 4, 83; д. 264, л. 6.

²⁰ На конец 1942/43 г. в сельскохозяйственном институте обучалось 440 студентов, в том числе 325 женщины, а в 1943/44 г. численность студентов возросла до 652 чел., в том числе 443 женщины; среди студентов обучалось 432 комсомольца, 598 грузин, что позволяет определить национальный состав, а с другой стороны — партийность контингента. ЦГА ОРСС ГССР, ф. 474, оп. 4, д. 321, л. I; д. 322, л. 9, 92.

шней в армию 950 студентов и преподавателей (число последних разграничено).

Наряду с мобилизацией, одним из основных факторов отсева студенческой молодежи на протяжении военных лет оставалась неуспеваемость, большей частью приходившаяся на первые два года. Именно по этой причине отсев по Грузинскому индустриальному составил в 1942/43 уч. году 724 человека, в 1943/44 — 873 чел., и в 1944/45 уч. г. — 436 чел. В том числе в 1943/44 уч. г. отсев по первому курсу составил 571 чел., и примерно столько же в 1944/45 уч. г., ввиду приема в минувшем году 1116 студентов без экзаменов, по оценкам²¹.

Нижеприведенные данные наглядно свидетельствуют не только о текучести, но в то же время о неуклонном росте студенческого контингента по Грузинскому индустриальному институту²².

Числилось студентов	1941/42 уч. г.	1942/43 уч. г.	1943/44 уч. г.	1944/45 уч. г.
на начало уч. г.	1825	1564	2051	2131
на конец уч. г.	1194	868	1293	1664

Необходимо отметить и то обстоятельство, что учебно-воспитательная работа вузов Грузии в значительной мере осложнялась неуклоплектованностью преподавательским составом, в частности — недостатком числа преподавателей, имевших ученую степень и звание.

Подтверждением нижеприведенной таблицы являются данные, касающиеся преподавательского состава основных педагогических и учительских институтов Грузии (табл. 1).

Вышеприведенный материал позволяет сделать вывод, что основной преподавательский состав педагогических и учительских институтов приходился на совместителей и приезжих (к тому же удельный вес его на протяжении всего периода войны оставался почти неизменным). Эти материалы в то же время указывают в целом на увеличение численности профессорско-преподавательского состава с 1943/44 учебного года в сравнении с предыдущим периодом.

Хотя в педагогических институтах развернулась работа по повышению научной квалификации преподавательского состава²³, по имеющимся данным в Сухумском и Горийском педагогическом и Батумском учительском институтах за годы войны было защищено лишь 10 кандидатских диссертаций, а по Кутаисскому педагогическому институту 12 человек повысили квалификацию путем защиты диссертации²⁴.

Иначе обстояло дело в Тбилисском государственном университете, где в период военных лет было защищено 11 докторских и 173 кандидатских диссертаций, а по техническим вузам, в частности, Грузин-

²¹ ЦГА ОРСС ГССР, ф. 472, оп. 3, д. 324, лл. 11, 14; д. 406, лл. 39, 43, 44; д. 447, лл. 34, 39, 40, 44; д. 479, лл. 45, 46.

²² Там же, ф. 472, оп. 3, д. 324, л. 11; д. 405, л. 43; д. 447, лл. 42, 43; д. 479, лл. 41, 43.

²³ Там же, ф. 300, оп. 14, д. 254, л. 2, 61, 68; д. 264, л. 96; д. 280, л. 4; д. 279, л. 6.

²⁴ Там же, д. 244, л. 10; д. 254, л. 33; д. 264, л. 52; д. 265, л. 2; д. 280, л. 4; д. 282, л. 54, ф. 2514, д. 905, л. 1.

Преподавательский состав педагогических и учительских институтов по научным степеням и званиям²²

	Суздальский педагогический институт				Горьковский педагогический институт				Сталинградский педагогический институт			
	1941/42	1942/43	1943/44	1944/45	1941/42	1942/43	1943/44	1944/45	1941/42	1942/43	1943/44	1944/45
Всего	77	58	72	91	52	63	77	93	51	34	51	39
В том числе совместители	26	21	—	12	—	43	—	67	37	данных нет		
профессора	8	5	5	4	2	5	4	5	2	5	4	1
доценты	13	20	19	19	20	26	34	34	10	10	9	8
доктора наук	2	1	1	1	1	—	1	3	1	2	2	1
кандидаты наук	8	13	13	18	19	21	33	37	11	8	9	4

	Кутанский педагогический институт		Ватутинский учительский институт		Тбилисский учительский институт			
	1942/43	1943/44	1943/44	1944/45	1941/42	1942/43	1943/44	1944/45
Всего	69	82	55	72	93	86	96	67
В том числе совместители	—	8	17	31	45	46	44	45
профессора	5	7	7	1	6	4	6	8
доценты	10	25	25	14	32	28	30	40
доктора наук	—	3	—	—	5	4	6	5
кандидаты наук	10	11	11	15	20	20	—	27

²² ЦГА ОРСС ГССР. ф. 30. оп. 4. л. 244, л. 2; 3, 13, 28, 48; л. 254, л. 1, 29, 30, 60, 61, 80; л. 264, л. 3, 52, 96, 105; л. 265, л. 2; л. 279, л. 87; л. 280, л. 3, 4, 43, 82; л. 282, л. 54, 97, 99; ф. 1840, л. 125, л. 4, 5, 3; л. 184, л. 2.

скому индустриальному институту диссертацию защитило 64 чел., в том числе 50 кандидатских²⁶.

Все это способствовало росту удельного веса квалифицированных научных сотрудников и выполнению важной задачи, поставленной перед ними войной — ускорить выпуск специалистов, необходимых различным отраслям народного хозяйства. Об этом свидетельствуют итоговые данные по Грузинскому индустриальному институту и Тбилисскому институту инженеров железнодорожного транспорта (табл. 2).

Таблица 2

	Индустриальный институт		Т б и и ж т а	
	1941/42 уч. г.	1944/45 уч. г.	1941/42 уч. г.	1944/45 уч. г.
В с е г о сотрудников в ученой степени и званием	224	279	232	291
В том числе профессоров	22	26	17	12
Доцентов	74	98	56	84
Докторов наук	9	9	—	5
Кандидатов наук	56	93	—	71

Удельный вес докторов и кандидатов наук по Грузинскому индустриальному институту в 1944/45 гг. составил 34,7%, увеличившись за исследуемый период почти на 5%, а имеющих ученое звание соответственно на 3%, составив 44,4% от общей численности преподавателей. Что же касается Тбилижта, то ввиду отсутствия исходных сравнительных данных о наличии докторов и кандидатов наук, данные о процентном росте за 1941/42 г. и 1944/45 г. можно дать лишь по наличию в институте профессорско-преподавательского персонала, имеющего ученое звание. А он составил соответственно указанным выше годам 31,4% и 35,1%²⁷.

Всего же, включая совместителей, в высших учебных заведениях Грузии в 1944/45 г. работало 2789 преподавателей, что на 297 чел. больше в сравнении с довоенным периодом. Однако по отношению к 1942/43 г. численность совместителей увеличилась на 810 чел. Этот неуклонный рост, помимо выше отмеченных факторов восполнения профессорско-преподавательского состава, был обусловлен также освобождением их от призыва в армию.

На конец исследуемого периода среди преподавательского состава вузов числилось 314 профессоров, в том числе 197 докторов наук, и 789 доцентов, в том числе 606 кандидатов наук. А всего в вузах Закавказья было занято 4348 чел. (без совместителей), среди них 573 профессора, в том числе 267 докторов наук и 1070 доцентов, в том числе 964 кандидата наук. Соответственно удельный вес профессорско-преподавательского состава вузов по Грузии, имеющих ученую степень

²⁶ ЦГА ОРСС ГССР, ф. 472, оп. 3, д. 322, л. 14; д. 324, л. 59—61; д. 447, л. 23; л. 479, л. 16, 21. Однако по другим ведущим вузам материалы архивов дают лишь отрывочные данные.

²⁷ Там же, ф. 472, оп. 3, д. 324, л. 22, 23; д. 479, л. 10, 15; ф. 1961, д. 341, л. 78; ф. 300, оп. 14, д. 313, л. 45.



доктора и кандидата наук, составил соответственно к данным Кавказью 65,2% и 67,7% общего контингента преподавателей²⁸.

Таким образом, рассматривая аспекты развития народного образования в Грузии в годы Великой Отечественной войны Советского Союза, можно определить основные направления работы общеобразовательной и высшей школы, сыгравшей решающую роль в подготовке кадров специалистов для различных отраслей народного хозяйства.

Трудности военных лет отрицательно сказались на развитии народного образования в целом. Данные, касающиеся развития школьного образования в Грузии, указывают на сокращение числа общеобразовательных и, в первую очередь, начальных школ. Что же касается численности учащихся общеобразовательных школ Грузии, то на конец войны, хотя с 1943/44 переломного года несколько увеличился контингент учащихся, благодаря введению всеобщего обязательного обучения и улучшению постановки учета школьников, вовлечению подростков в сеть школьного образования, довоенный уровень не был достигнут.

На конец войны, по данным статистических материалов, увеличился контингент студентов вузов, в первую очередь по техническим и медицинским вузам, что определило увеличение выпуска специалистов — всего 13,9 тыс. чел., в том числе вузами Тбилиси 11,3 тыс. чел., из них 4 тыс. инженеров и работников сельского хозяйства или 28,5% от общей численности. Затрагивая вопрос о контингенте студентов того или иного института в годы войны, в первую очередь очевидна нестабильность студенческого состава, особенно в 1941/42 гг. и 1942/43 гг. Наряду с такими причинами текучести, как мобилизация, определяющим фактором на протяжении военных лет оставалась академическая неуспеваемость студентов. Несмотря на некоторую неуккомплектованность вузов Грузии профессорско-преподавательским составом, вызвавшую совместительство, что в значительной степени осложняло учебно-воспитательную работу, были осуществлены мероприятия по повышению научной квалификации, в результате чего неуклонно возрастал удельный вес квалифицированных преподавательских кадров, имеющих ученую степень и звание.

²⁸ М. Круглянский, Названная работа, стр. 150, ПА ГФ ИМЛ, ф. 14, оп. 3, д. 647, л. 129.

Представил отдел истории Великой Отечественной войны
Института истории, археологии и этнографии им. И. А. Джавахишвили

მზია სურგულაძე

ბაგრატ VI-ის 1468 წ. სიგელის დიპლომატიკური თავისებურება

1468 წ. ბაგრატ VI სიგელს აძლევს ზაქარია, კახა და ზაზა ჯავახიშვილებს. სიგელის შინაარსი ასეთია: ბაგრატ მეფის წინაშე გამოცხადდებიან ჯავახიშვილები, რომლებიც, საბუთის მიხედვით, მეფის დიდი ერთგულნი და მისი გაეფებისათვის მზრუნველნი ყოფილან. თავიანთი სამსახურის სანაცვლოდ ჯავახიშვილებს მეფისაგან მოუთხოვიათ სამკვიდრო მამულების ხელახლა წყალობა. მეფეს უნახავს ჯავახიშვილების სამკვიდრო მამულების შესახებ ძველი სიგელები. ისინი თამარის მეფობის დროიდან არსებულან. ამის შემდეგ ბაგრატ მეფეს დიდი საფასური აუღია ჯავახიშვილებისაგან, რათა მათთვის მათივე მკვიდრი მამული დაემტკიცებინა. ამგვარად მიუღიათ „წყალობად“ ჯავახიშვილებს სოფლები: ქვეში და რატევაანი. საბუთს ერთვის ვრცელი დაუცილებლობა, იგი აცხადებს მეფის პასუხისმგებლობას გაცემულ სოფლებზე დავის ატენის შემთხვევაში.

ყოველი ისტორიული საბუთის დიპლომატიკური ანალიზი იწყება საბუთის კონკრეტული სახეობის დადგენით. ბაგრატ VI-ის აღნიშნული სიგელი ერთდროულად ატარებს როგორც წყალობის, ასევე ნასყიდობის წიგნის ნიშნებს. ამიტომაც შეუძლებელი ხდება მისი რაობის ზუსტი განსაზღვრა.

ყოველი კონკრეტული სახეობის საშუატი შეიცავს გარკვეული რაოდენობის სპეციალურ თემებს. ეს თემები შინაგანად მოტივირებული და ერთმანეთთან მიზნუ-შედევობრივად არიან დაკავშირებული. თითოეულ თემას განსაზღვრული, მხოლოდ მისთვის განკუთვნილი ფრაზეოლოგია და ტერმინოლოგია შეესაბამება. ასევე განსაზღვრულია ყოველი მათგანის ადგილი საბუთის საერთო სტრუქტურაში.

წყალობის სიგელებისათვის სრულიად აუცილებელია წყალობის გაცემის ზნეობრივი და იურიდიული დასაბუთების თემა. წყალობის გაცემის ზნეობრივი საფუძველი ყოველთვის გადმოცემულია ადრესატის ერთგული სამსახურის მოტივით. იურიდიულ საფუძველს კი გამოხატავს მოტივი ადრესატის წინაპართა მიერ ადრე მიღებული წყალობის სიგელების კანონიერების შემოწმების შესახებ. ეს ორივე მოტივი წარმოდგენილია ბაგრატ VI-ის სიგელში: „...მოვიდეს წინაშე ჩვენსა ჩვენნი დიდათ ერთგულნი და ჩვენისა მორჭუმისა და გადიდებისათვის დღე და ღამე მომჭირნე-მოცადენი ჯავახიშვილნი ზაქარია, კახა და ზაზა და გვიაჩნეს და მოგვახსენეს, რათამცა ერთგულობისა მათისა სამუქჳოდ სიგელითა ამითა შევიწყალე და ძუელნი სიგელნიცა უნახენით თამარ მეფისაგან და სხვათა ჩვენთა გვართა და ჩამომავალთაგან სამკვიდროდ მათთვის ბოძებული...“¹

წყალობის გაცემის ასეთი საფუძვლიანობის ჩვენების შემდეგ წყალობის სიგელებში შემოდის განგებულების თემა, მასში მოცემულია მონარქის გადა-

¹ ქართული სამართლის ძეგლები, ი. დოლიძის გამოცემა, ტ. II, 1965, გვ. 137.

წყვეტილება წყალობის გაცემის შესახებ და თვით წყალობის შინაარსი. სწორედ ეს თემა არის უჩვეულოდ წარმოდგენილი ბაგრატ VI-ის სიგელში. აქ, სახელდობრ, ნათქვამია, რომ „მათივე მკვიდრი მამული მათივე ალალითა საქონლითა მათვე მიეპყიდეთ და დაუმტკიცეთ“². როგორც ვხედავთ, მეფის გადაწყვეტილება გამოხატავს არა მამულის წყალობის, არამედ მისი მიყიდვის აქტს. ციტირებული გამოთქმა შეიცავს შინაგან ლოგიკურ წინააღმდეგობას, რადგან მკვიდრი მამული უკვე აღარ შეიძლება მკვიდრობის მფლობელს მიეყიდოს. იგი წინააღმდეგობაშია აგრეთვე ერთგული სამსახურისა და წინაპართაგან მკვიდრობის სპეციალურ მოტივებთან. მეფის მიერ ადრესატისათვის მამულის მიყიდვის მოტივი სრულიად აუფასურებს მათ მნიშვნელობას მთელი საბუთისათვის, მთლიანად არღვევს წყალობის სიგელის სპეციალურ თემათა კანონზომიერ ურთიერთმიმართებას. ამ აზრით ბაგრატის სიგელი ერთადერთია, მსგავსი საბუთი ჩვენ არ მოგვეპოვება.

წყალობის სიგელი ფეოდალური საზოგადოების სოციალური ცხოვრების ერთ სფეროს, მეფისა და ფეოდალების ურთიერთობას ასახავს. ყოველი საბუთი კონკრეტული მიზეზით იქმნება და ამდენად იგი კონკრეტულ ისტორიულ სინამდვილეს აცოცხლებს. ამავე დროს ყოველი სახეობის ისტორიული საბუთი ზოგადიცაა, რადგან იგი აერთიანებს საერთო ნიშნებით გამოხატულ ცალკეულ შემთხვევებს და ათავსებს მათ ეპოქის სოციალურ, პოლიტიკურ და ეთიკურ შეხედულებათა შესაფერის ყალიბში. სამეფო ხელისუფლების მიერ გაცემული წყალობის სიგელი სახელმწიფოს ოფიციალური დოკუმენტია, რომელსაც კერძო (კონკრეტული ადრესატისათვის) და ზოგადი დანიშნულება აქვს. იგი უჩვენებს სამეფო ხელისუფლების საშინაო პოლიტიკის მთავარ მიმართულებას. საუკეთესოდ გამოხატავს მეფისა და ფეოდალების სოციალურ და იურიდიულ აზროვნებას, მათ დამოკიდებულებას ერთმანეთისა და სახელმწიფოსადმი. სამეფო სიგელი ამ შეხედულებათა დადასტურებისა და პროპაგანდის საშუალება იყო. XI—XIII სს ქართულ შეწირულების სამეფო სიგელებში დიდი ადგილი აქვს დათმობილი მეფის ხელისუფლების სიდიადის, მისი უფლებების უწყვეტობისა და მარადიულობის, მეფის ძლიერი ავტორიტეტის ჩვენებას. ამ დანიშნულებას სამეფო სიგელი მტკიცედ შემუშავებული, ტრადიციით განმტკიცებული დიპლომატიკური ფორმის დაცვით ასრულებს. ამიტომაც ყოველი ცვლილება საბუთის ტრადიციულ გამოხატულებაში მის მიერ ასახულ სინამდვილეში მომხდარი სათანადო ცვლილების ანარეკლია.

ასევე ოფიციალურ დოკუმენტს წარმოადგენს ბაგრატ VI-ის სამეფო სიგელიც, რომელშიც, სრულიად დაუფარავად, წყალობა გაყიდულია. ბაგრატ მეფე საქართველოს ისტორიაში კარგად ცნობილი პიროვნებაა. ვახუშტის ისტორია „მას არ იტყვს მეფედ, ვინაფთჳან ერისთავი იყო“³. ვახუშტის შეხედულებას იზიარებენ ივ. ჭავჭავიძე და ნ. ბერძენიშვილი. ორივე მეცნიერის აზრით, ბაგრატი ენათესავება ბაგრატიონთა საგვარეულოს, შეიძლება იგი უფლისწულია, მაგრამ არა მეფის შთამომავალი. ბაგრატი გიორგი VIII-ს ეცილება ტახტში და ჩიხორის ომის შემდეგ მეფედ ეკურთხა ქუთაისში. 1465—1466 წლებში

² ქართული სამართლის ძეგლები. გვ. 137.

³ ქართლის ცხოვრება, ტექსტი დაადგენილი ყველა ძირითადი ხელნაწერის მიხედვით ს. ყაუხჩიშვილის მიერ, IV, თბ., 1973, გვ. 299.

ბაგრატი ქართლიდანაც აძევებს გიორგი მეფეს და ერთიანი საქართველოს მეფე ხდება. ბაგრატ მეფის თანამედროვენი ერთხმად აღნიშნავენ მის გასაოცარ სიხარბეს. ივ. ჯავახიშვილს მოაქვს ვენეციელი დესპანის, ამბროზიო კონტარინის ცნობები ბაგრატის შესახებ. ბაგრატს მისთვის და მისი მხლებლებისათვის დიდი რაოდენობის ოქროს ფული და ძვირფასი ნივთები წაურთმევია⁴. ბაგრატ მეფის ოქროსმოყვარეობაზე საინტერესო ცნობაა დაცული ზევდგინისძეთა საჩივრის წიგნში: „სადამდისი იმავე ჩემგან ნაშოების მამულიდაღმა—წიწამურიდაღმა — ასი კოკა ლუინო არ მივეციოთ, მანამდის გორის მოურაობა არ გუბოძა. ასრე არა გუაქუს რა ბაგრატ მეფისაგან“⁵. ბაგრატ მეფის საფინანსო ღონისძიება, აღნიშნავს ნ. ბერძენიშვილი, თურმე იმაში გამოიხატებოდა, რომ მეფე სარგებლობდა წყალობის სიგელთა განახლების ფეოდალური უფლებით და სიგელთა განახლებისათვის მომეტებულ „ქრთამს“ იღებდა⁶. იმავე აზრის საილუსტრაციოდ ივ. ჯავახიშვილს მოყავს ბაგრატ მეფის 1468 წ. დასახლებული სიგელი⁷, როგორც ზევდგინისძეთა დავის წიგნი უჩვენებს, 1468 წ. სიგელი ერთადერთი არ ყოფილა, რომელიც ბაგრატის „მექრთამეობას“ ადასტურებდეს.

ორიოდე სიტყვა სიგელის ადრესატ ჯავახიშვილთა შესახებ. 1463 წელს ზაქარია, კახა და ზაზა ჯავახიშვილები გიორგი VIII-გან წყალობად იღებენ „მკვიდრ“ სოფლებს: ავეკეთსა და იისციხეს⁸. ამ სიგელშიც ჯავახიშვილები მოხსენიებული არიან, როგორც მეფის ერთგულნი და „ძალისაებრ თავდადებით ნამსახურნი“. 1466 წელს კონსტანტინე ბატონიშვილი ზაქარია, კახა და ზაზა ჯავახიშვილებს და მათ შვილს, ჯავახს, უმტკიცებს სამკვიდრო მამულებს: ცხირეთის გუერდს, ხანდაკს და თხილოვანს⁹. ამ საბუთიდან ვგებულობთ, რომ ჯავახიშვილები გიორგი VIII-სა და კონსტანტინე ბატონიშვილს დიდად ეხმარებოდნენ ყუარყუარდ ათაბაგთან და, იგულისხმება, ბაგრატთან ბრძოლის დროს. სწორედ ამ სამსახურის „სანუქფოდ“ იძლევა კონსტანტინე ბატონიშვილი წყალობას. ბაგრატ მეფის 1468 წლის სიგელშიც ჯავახიშვილები ბაგრატის დიდად ერთგულ ქვეშევრდომებად არიან გამოცხადებული. ამრიგად, ჩვენს წინაშეა ორი, ერთმანეთის მოქიშპე ხელმწიფის ერთნაირად „ერთგული“ ფეოდალური საგვარეულო. ცხადია, ნამდვილ ერთგულებაზე, რომელიც დამყარებული იქნებოდა ფეოდალის რომელსამე პოლიტიკურ ან ზნეობრივ იდეალზე, საუბარი გამორიცხვულია.

სამკვიდრო მამულზე ფეოდალის უფლებების განხორციელების სანქცია სამეფო ხელისუფლების ხელთაა. იგი ცდილობს მაქსიმალურად გამოიყენოს ეს უფლება, თუმცა, ყოველთვის ეს შესაძლებელი არაა. „უფლების განხორციელება“, წერს ნ. ბერძენიშვილი, „ფეოდალური ურთიერთობის ხანაში, როგორც პატრონის, ისე ყმის მიერ ყოველ კერძო შემთხვევაში უპირატესად ძა-

⁴ ივ. ჯავახიშვილი, ქართველი ერის ისტორია, IV, თბ., 1967, გვ. 87, 98—99.

⁵ ნ. ბერძენიშვილი, ფეოდალური ურთიერთობიდან XV საუკუნეში, „მასალები საქართველოსა და კავკასიის ისტორიისათვის“, I, 1937, გვ. 43.

⁶ იქვე, გვ. 17.

⁷ ივ. ჯავახიშვილი, დასახ. ნაშრომი, გვ. 99.

⁸ ქართული სამართლის ძეგლები, II, გვ. 133.

⁹ იქვე, გვ. 136.

¹⁰ ნ. ბერძენიშვილი, დასახ. ნაშრომი, გვ. 21—22.

ლაზე არის დამოკიდებული“. ისეთ ვითარებაში, როდესაც ყმისათვის მამული-სათვის ბრძოლის ერთდერთი იარაღი „ერთგული სამსახურია“, იგი იმ პატრონის მიმართ იყენებს ამ იარაღს, ვის ხელშიც ძალაა თავმოყრილი.

ზევდგინისძეთა დავის საბუთში მომჩივანი ამბობს: „მე ბატონსა დავითს ასრე მოვახსენე: თუ შენ ბაგრატ მეფის ყმა არ შეიქნები, მე ჩემსა მამულსა არავინ მამცემს... თუმცა ყმა არ შექმნილიყო, ჩემსა მამულსა არავინ მოგუცემდა“¹¹. ეს სიტყვები ეკუთვნის ფეოდალს, რომელსაც აღრე 24 ჰრილობა მიუღია გიორგი მეფის გადასარჩენად. ფეოდალის „ერთგულება“ მეფის მიმართ აგრერიგად ბირობითი იყო აღებულ ხანაში და, ცხადია, მეფესაც აღარ სჯერა ფეოდალის ნამდვილი ერთგულებისა. მეფისა და ფეოდალების ასეთი დამოკიდებულების ფონზეა შექმნილი 1468 წ. დოკუმენტი. ბაგრატის მიერ წყალობის გაყიდვის ფაქტი მარტო ბაგრატ მეფის პიროვნებით არ აიხსნება: ბაგრატი მეფობდა იმ დროს, როცა ყველა დიდი ფეოდალი ხელმწიფობისაკენ მიისწრაფოდა და ქვეშევრდომთა ერთგულება მთლიანად მათი პირადი სამამულო ინტერესებით განისაზღვრებოდა. ეს საბუთი შესანიშნავად უჩვენებს კონტრაგენტთა — მეფისა და „დროებით ერთგული“ ფეოდალის რეალურ მისწრაფებებს.

მეფობა პირადი ძლიერებისა და სიმდიდრის იარაღად არის მიჩნეული. მეფე, როგორც კერძო პირი, ოფიციალურად ვაჭრობს თავისი უფლებებით და ეს მოვლენა სრულიად ბუნებრივად აღიქმება მის ქვეშევრდომთა მიერ. ნ. ბერძენიშვილი აღნიშნავს, რომ ფეოდალისათვის XV საუკუნეში მთელი ქვეყანა საფეოდალოთა კრებულია. ეს დამოკიდებულება მეფისა და ფეოდალებისა ქვეყნისადმი შესანიშნავად ჩანს ბაგრატ IV-ის 1468 წ. სიგელშიც. XV ს-ის II ნახევარი არის ხანა, როდესაც ძლიერადაა შერყეული მთელი ფეოდალური საზოგადოების სახელმწიფოებრივი იდეალი, რაც გარე-პოლიტიკურ მოვლენებთან ერთად, უდიდესი მნიშვნელობის წინაპირობა იყო გაერთიანებული საქართველოს დასაშლელად.

ბაგრატის სიგელი არ არის არც მხოლოდ წყალობის, არც მხოლოდ ნასყიდობის საბუთი. არც ერთი განსაზღვრება მის შინაარსს არ შეესაბამება. მას, როგორც გამონაკლისს, ან როგორც ბაგრატის მეფობის დამახასიათებელ დოკუმენტს, შეიძლება ვუწოდოთ „წყალობა-ნასყიდობის სიგელი“.

М. К. СУРГУЛАДЗЕ

ОСОБЕННОСТИ ГРАМОТЫ 1468 г. БАГРАТА VI

Резюме

В 1468 г. царем Багратам была выдана грамота своим служилым феодалам Джавахишвили. С точки зрения дипломатического состава грамота имеет одну важную особенность. Она носит характерные черты как жалованной грамоты, так и купчей. Первая ее часть была составлена из специальных дипломатических тем, свойственных жалованной грамоте. Среди них встречается тема морально-юридического обоснования самого акта пожалования (преамбула). Эта часть текста следует формуляру жалованной грамоты и по своему фразеологическому

составу. Совершенно необычный для жалованной грамоты смысловой оборот обнаруживается уже в *dispositio*. Царь Баграт своим преданным слугам (вышеназванным Джавахишвили) продает «жалованную» землю, на которую они и так имели наследственные права. Таким образом, взаимоотношение специальных дипломатических мотивов и фраз, чем, собственно, и определяется вид конкретного формуляра, в этой грамоте было нарушено, что придало ей вид не только жалованной, но и купчей.

Царь, подобно частному лицу, официальным путем позволял себе торговать государственными правами, и этот факт подданными цари воспринимался как нормальное явление.

Указанное своеобразие грамоты можно объяснить только в связи с той исторической эпохой, в которую она была создана. Эта грамота прекрасно характеризует конкретную историческую ситуацию и настроения правящих кругов общества накануне распада единого царства феодальной Грузии.

წარმოადგინა საქართველოს სსრ მეცნიერებათა აკადემიის კ. კახელიძის სახელობის ხელნაწერთა ინსტიტუტმა

ალექსანდრე ავალაშვილი

დავით აღმაშენებლის „ძმის თოტორმე“-ს გამო

XII ს-ის სომეხი ისტორიკოსის მათეოს ურჰაეცის „ქრონოგრაფია“-ში საქართველოს, კერძოდ, დავით აღმაშენებლის ხანის შესახებ საკმაოდ საყუარადღებო, შინაარსიანი ცნობები მოიპოვება. მათეოსის მშობლიურ ქალაქ ურჰასთან ანუ ედესასთან და მის ოლქთან, რომელიც XII ს-ის პირველ ნახევარში ჯვაროსანთა ხელისუფლებას ექვემდებარებოდა, საქართველოს ურთიერთობა უნდა ჰქონოდა. გარდა ამისა, ჩვენი ქვეყნის ამბები მათეოსს საქართველოს სამეფოში და მის მეზობლად მცხოვრები სომხების მეშვეობით ეცოდინებოდა. ცნობილია, რომ სხვადასხვა ქვეყანაში გაფანტულ სომხებს კავშირი ჰქონდათ ერთმანეთთან და დედასამშობლოსთან. შესაძლებელია, ასეთი არხებით მიღებული ინფორმაცია ყოველთვის ზუსტი არ იყოს. მართლაც, მათეოს ურჰაეცის ცნობა იმის შესახებ, რომ დავით აღმაშენებელს ჰყოლია ძმა „თოტორმე“¹, ერთი შეხედვით, უცნაური ჩანს შემდეგ გარემოებათა გამო: ა. დავით აღმაშენებლის ისტორიკოსის სიტყვით, 16 წლის დავითს, „მ ა რ ტ ო დ შ ო ბ ი ლ ს ა გ ი ო რ გ ი ს ა გ ა ნ თ ვ თ მ ა მ ა მ ა ნ და ა დ გ ა გ ვ რ გ ვ ნ ი მე ფ ო ბ ი ს ა“², ე. ი. დავით აღმაშენებელს ძმა არ ჰყოლია, ბ. სახელი „თოტორმე“ არც საქართველოში და, ალბათ, არც სხვაგან არ გვხვდება.

გასათვალისწინებელია, რომ მათეოს ურჰაეცის „ქრონოგრაფიის“ ჩვენამდე მოღწეული ხელნაწერიდან XVII საუკუნეზე ადრინდელი არც ერთი არაა³ და ამდენად, ბუნებრივია, დაისვას საკითხი — სახელი „თოტორმე“ ჩვენში გავრცელებული რომელიმე სახელის გადამწერთაგან სახეშეცვლილი ფორმა ხომ არ არის. საყურადღებოა, რომ იმ ექვსი ხელნაწერიდან, რომლებიც გამოყენებულია მათეოს ურჰაეცის „ქრონოგრაფიის“ 1898 წ. გამოცემის მომზადებისას⁴, ერთში „თოტორმე“-ს მაგიერ „თოტორე“ იკითხება⁵. მათეოს ურჰაეცის თხზულების ახალ სომხურ ენაზე შესრულებულ თარგმანში დავით აღმაშენებლის

¹ შ ა თ რ ხ ი ა მ ი ა ნ ა ხ ე ხ ი. ტაძანსაკაფიციონ. ქაღარუაყათ, 1898, გვ. 357; ლ. დ ა ვ ლ ი ა ნ ი ძ ე, მათე ურჰაეცის ცნობები დავით აღმაშენებლის შესახებ, იხ. კრებული: „საქართველო რუსთაველის ხანში“, თბ., 1966, გვ. 248. M. Brosset, Additions et éclaircissements à l'histoire de la Géorgie, St-Petersbourg, 1851, გვ. 230; ივ. ჯ ა ვ ა ხ ი შ ვ ი ლ ი, ქართველი ერის ისტორია, II, 1965, გვ. 224; ამ გამოცემისადმი დართულ პირთა სახელების საძიებელში, რომელიც მ. ინსარაძის მიერაა შედგენილი, „თოტორმე“ შეცდომით დავით აღმაშენებლის ძმისშვილადაა მიჩნეული (იხ. იქვე, გვ. 443).

² ქართლის ცხოვრება, I, ტექსტი დადგენილი ყველა ძირითადი ხელნაწერის მიხედვით ს. ყ ა ხ ი შ ვ ი ლ ი ს მიერ, თბ., 1955, გვ. 324 (ხაზგასმა აქაც და ქვემოთაც ჩვენი).

³ იხ. შ ა თ რ ხ ი ა მ ი ა ნ ა ხ ე ხ ი. ტაძანსაკაფიციონ, ჭარქვანციონ, ნსრადიციონ ხ დანიარციონსხერ ჯ. ჭარქიქანს, სრ., 1973, გვ. XXIV.

⁴ შემდგომში ამ ძეგლის ძველი სომხური ტექსტი აღარ გამოცემულა.

⁵ ტაძანსაკაფიციონ, გვ. 357, შენ. 1.

„ძმის“ სახელად გადატანილია სწორედ „თოტორე“ და არა „თოტორე“⁶. აღსანიშნავია, რომ მთარგმნელი ჰ. ბარტიკიანი „ქრონოგრაფიის“ არსებულ გამოცემებს გარდა, მაშტოცის სახ. მატენადარანში დაცულ ხელნაწერებსაც ითვალისწინებდა⁷. „თოტორე“ ანუ „თოდორე“ ($\chi > \theta$ მონაცვლეობა სომხურ ენაში დადასტურებულია⁸) ჩვენში გავრცელებული სახელის „თედორე“-ს ანუ „თედორე“-ს სომხური ფორმაა; იგივე მათეს ურპაეცი ბიზანტიის იმპერატორ თეოდორას (1055—1056) „თოტორ“-ს ეძახის⁹, ხოლო კირაკოს განძაცეცი — „თოდორ“-ს¹⁰. „ქრონოგრაფიის“ ახალ სომხურ თარგმანში არის არა „თოტორ“, არამედ „თოდორა“¹¹, მაგრამ არ ჩანს, ეს ფორმა ხელნაწერებისეულია თუ მთარგმნელის კონიექტურის შედეგია. თუ ჰ. ბარტიკიანმა „თოტორ“ „თოდორა“-დ შეასწორა, მაშინ მით უმეტეს მოსალოდნელი იყო, რომ „თოტორე“ „თოდორე“-დ გადაეტანა, თუმცა, იქნებ, იგი მოერიდა ისტორიისათვის უცნობი დავით აღმაშენებლის ძმის სახელის ყოველგვარ შესწორებას.

მათეს ურპაეცი „თოტორე“-ს ახსენებს 1123 წ. ამბების შესახებ თხრობისას შემდეგ კონტექსტში: „მეფე დავითს ჰყავდა ერთი ღვიძლი ვაჟი სომეხი ცოლისაგან, სახელად დემეტრე, ხოლო მეფის ძმის თოტორეს ეძახდნენ“¹². შესაძლებელია, არ იყოს შემთხვევითი, რომ მათეოსი აღნიშნავს, დემეტრე დავითის ღვიძლი შვილიაო, ხოლო „თოტორე“-ს შესახებ არ ამბობს, რომ იგი მეფის ღვიძლი ძმა იყო. მოტანილი ცნობიდან ჩანს, რომ „თოტორე“ ცნობილი პიროვნება ყოფილა, რადგან ამ ცნობაში დემეტრეს გარდა დავითის სხვა შვილები, კერძოდ, მისი მეორე ვაჟი ვახტანგი, იგივე ცვატა, მოხსენიებული არ არიან¹³; „თოტორე“ რომ უმნიშვნელო ვინმე ყოფილიყო, მოსალოდნელია, რომ არც მას მოიხსენიებდა მათეოსი.

დავით აღმაშენებლის მეფობის დროს ცნობილია მხოლოდ ერთი თევდორე; ესაა თრიალეთისა და კლდეკარის მფლობელი, გიორგი მწიგნობართუხუცეს-ჰყონდიდელის დისწული, ვანდიდებული და საპატიო პიროვნება, „კ ა ც ი გ ო ნ ი ე რ ი და დ ი და დ მ ყ ო ტ ი“¹⁴. დავითის ისტორიკოსი აღნიშნავს მის მონაწილეობას საქართველოსათვის მეტად მნიშვნელოვანი ციხესიმაგრის სამშვილდის აღებაში: „რა მეფე გარდავიდის აფხაზეთად, უმცრორე ეშინოდის თურქთა და მათთა ციხოვანთა. მას ჟამსა მეფე გარდავიდა იმერეთს; და შეკრბეს გიორგი ჰყონდიდელსა და მწიგნობართუხუცესსა წინაშე თევდორე, აბუ-

⁶ ტაძანასკაფიციონ. გვ. 239.

⁷ იქვე, გვ. XXVIII.

⁸ იხ. ი. შ ი ლ ა კ ა ძ ე, ძველი სომხური ენის გრამატიკა, თბ., 1975, გვ. 100.

⁹ ტაძანასკაფიციონ. გვ. 22 - 23.

¹⁰ ყ ი ხ რ ა ხ ა უ რ ა ნ ძ ა ს კ ე ზ ი, ჟამთაიქანი ზაჟიე, 1909, გვ. 97.

¹¹ ტაძანასკაფიციონ. გვ. 8.

¹² ტაძანასკაფიციონ. გვ. 356 - 357.

¹³ ამის მიზეზი შეიძლება ისიც იყოს, რომ მათეოსი არ მალავს თავის კეთილგანწყობილებას დედით სომეხ დემეტრეს მიმართ; ვახტანგი კი მას ტახტს ეცილებოდა, ალბათ, საქართველოში ჩამოსახლებულა ყივჩაყების მხარდაჭერითაც — ვახტანგი ხომ ყივჩაყი მეუღლისაგან შეეძინა დავითს. შესაძლებელია, დემეტრეს მიერ შეამზობე ძმის დამარცხება და დასჯაც იყო ერთ-ერთი მიზეზი ყივჩაყთა ერთი ნაწილის უკანე წასვლისა. ყივჩაყებში არც იყო, ალბათ, დაკანონებული ტახტის მამიდან უფროს ვაჟზე გადასვლის წესი და იქნებ ამის შედეგია ვახტანგის პრეტენზია სამეფო ტახტზე. ამ გარემოებაში, შესაძლებელია, გავლენა მოახდინა დემეტრეზე, რომელმაც ტახტის მემკვიდრედ გამოაცხადა არა უფროსი ვაჟი დავითი, არამედ გიორგი.

¹⁴ ქართლის ცხოვრება, I, გვ. 331.

ლეთი და ივანე ორბელი, და სიმარჯვთ მოიპარეს სამშუღდე... ცნეს რა თურქთა აღება სამშუღდისა, უმრავლესნი ციხენი ჰომხითისანი დაუტევენეს, და ღამით მეოტ აქმნეს, და ჩვენ თანა მოითულნეს ივინი¹⁵.

როგორც ცნობილია, გიორგი მწიგნობართუხუცეს-ჰყონდიდელს დიდი ღვაწლი მიუძღვის საქართველოს ძლიერი, ცენტრალიზებული სახელმწიფოს შექმნაში. იგი „თავადგა პატრონის მსახურებათა“, ე. ი. „მეფის მსახურებას სათავეში უდგა“¹⁶. გიორგი იყო „თანაღზრდილი აღმზრდელი პატრონისა და თანაგამკაფელი ყოველთა გზათა, საქმეთა და ღვაწლთა მისთა“¹⁷. ნ. ბერძენი-შვილის სიტყვით, „ეხება საქმე საშინაო თუ საგარეო პოლიტიკას, საერო თუ საეკლესიო საკითხებს, ომსა თუ მშვიდობიან აღმშენებლობას, გიორგი მწიგნობართუხუცესი ყოველთვის მეფეს უდგას გვერდში, მისი მარჯვენა ხელია; ის ჰუმბარტი alter ego-ა დიდი მეფისა. დავითის შემდეგ მხოლოდ მას ემორჩილებიან და მისგანვე იღებენ მოქმედების დასტურს სახელმწიფოს პირველი ხელისუფალნი (სპასალარი, ერისთავნი...)“¹⁸. „პირველი ჰყონდიდელ-მწიგნობართუხუცესი იყო მეფის უერთგულესი თანამემწე, მისი პოლიტიკური აღმზრდელი და უპირველესი მრჩეველი გიორგი მონაზონი, რუს-ურბნისის საეკლესიო კრების ყველაზე უფრო აქტიური მონაწილე, იმ კრების „თვალი“¹⁹. მეფესთან ერთად მყოფი გიორგი მწიგნობართუხუცესი ოსეთში გარდაიცვალა. დავითმა მისი ცხედარი „პატივითა დიდითა წარმოგზავნა მონასტერსა ახალსა და მუნ დაემარხა. რომელი იგლოვა ყოველმან სამეფომან და თვთ მეფემან, ვითა მამა და უმეტესცა მამისა, შემოსითა შავისათა ორმეოც დღე, ვიდრემდის იშვა ვახტანგ, რომლისა ხარებითა დაიქსნა გლოვა“²⁰. რადგან გიორგი ბერი იყო და შვილები არ ეყოლებოდა, შესაძლებელია, თავისი დისწულები თევდორე და სვიმონი შვილებად აღზარდა. სვიმონიც ცნობილი პიროვნებაა. როდესაც დავით აღმაშენებელმა შირვანი აიღო, „დაუტევენა ციხეთა და ქალაქთა შინა ლაშქარნი დიდნი, ჰერნი და კახნი. და განმგებლად და ზედამხედველად ყოველთა საქმეთა მანდაურთა აჩინა მწიგნობართ-უხუცესი თვისი სემონ, ჰყონდიდელი მთავარეპისკოპოსი, მაშინ ბედიელ-ალავერდელი, მიმსგავსებულნი გიორგი დედის ძმისა თვისისა, კაცი ყოველი თურთსრული და ბრძენი“²¹. დავით აღმაშენებლის აპოლოგეტ ისტორიკოსს — მეფის ახლობელ ადამიანს, საქართველოს სამეფოს არც ერთი დიდებულის შესახებ არ დაცდენია საქებური სიტყვები, გარდა გიორგისა და მისი დისწულებისა, ე. ი. გიორგისთან ერთად თევდორე და სვიმონიც მეფის უახლოესი თანამემწეები და ერთგული ადამიანები იყვნენ. სამშვილდისათვის ბრძოლის მონაწილეები ყოფილან აბულეთი და ივანე ორბელიც, რომლებსაც მხოლოდ ერთხელ, სწორედ ამ ადგილას, თევდორეს გვერდით იხსენიებს დავითის ისტორიკოსი და მათთვის საქებარი სიტყვა არ ემეტება. აქედან შეიძლება დავასკვნათ,

¹⁵ ქართლის ცხოვრება, I, გვ. 331—332.

¹⁶ იხ. ივ. ჯავახიშვილი, ქართული სამართლის ისტორია, II, 1, ტფ., 1928, გვ. 127.

¹⁷ ქართლის ცხოვრება, I, გვ. 336.

¹⁸ ნ. ბერძენიშვილი, საგაზირო ფეოდალურ საქართველოში, საქართველოს ისტორიის საკითხები, III, თბ., 1966, გვ. 38.

¹⁹ ნ. ბერძენიშვილი, ე. დონდუა, მ. დუმბაძე, გ. მელიქიშვილი, შ. მესხია, პ. რატიანი, საქართველოს ისტორია, I, თბ., 1958, გვ. 158.

²⁰ ქართლის ცხოვრება, I, გვ. 337.

²¹ იქვე, გვ. 345.

რომ თევდორეს გაცილებით მეტ პატივს სცემდნენ საქართველოს სამეფო კარზე, ვიდრე აბულეთსა და ივანე ორბელს. ისიც საგულისხმო ჩანს, რომ მეფეს თევდორესათვის უბოძებია საქართველოსათვის მრავალმხრივ მნიშვნელოვანი მხარე — თრიალეთი და კლდეკარი. როდესაც სამეფო ხელისუფლების ურჩი, ქვეყნის მოღალატე ბაღვაშები გადაშენდნენ, „მამული მათი აღიღო მეფემან“²². დავითს იგი თითქოს გელათისათვის უბოძებია²³, მაგრამ, საფიქრებელია, რომ გელათის მონასტრისა და აკადემიისათვის ბაღვაშთა ლიხსიქითური მამული გადაეცათ²⁴. ყოველ შემთხვევაში, თრიალეთი და კლდეკარი 1110 წლისათვის თევდორეს „ჰქონდა“²⁵.

მოსალოდნელია, რომ თევდორე მარტო სამშვილდის განთავისუფლებაში არ მონაწილეობდა. როდესაც დავით აღმაშენებელი „მცირედითა ლაშქრითა და განწირულითა ერთა“ „ხმა-გამენილ“ გამარჯვებებს აღწევდა, ამ დროს მისი ერთ-ერთი უახლოესი თანამებრძოლი, ალბათ, თევდორეც იყო. ასევე საფიქრებელია, რომ როგორც სამხრეთ საქართველოს ერთი ნაწილის მფლობელს, მას აქტიური მონაწილეობა მიეღო დავით აღმაშენებლის მიერ სომხეთში მოწყობილ მრავალ ლაშქრობაში, რომლის დროსაც თევდორეს გაიცნობდა ადგილობრივი სომხური მოსახლეობა და ამის შედეგად გაჩნდა, ალბათ, ცნობა მის შესახებ მათეოს ურპაეცის „ქრონოგრაფია“-ში, თუმცა გამორიცხული არც ის არის, რომ მათეოსს თევდორეს არსებობა საქართველოში მცხოვრები სომხების მეშვეობით გაეგო.

ამრიგად, დავით აღმაშენებლის მიერ მამადმიხნეული გიორგი მწიგნობართუხუცეს-ჰყონდიდელის დისწული თევდორე, რომელიც მას შვილივით უნდა აღეზარდა, მეფესთან მეტად დაახლოებული პიროვნება ჩანს. ალბათ, ეს გახდა საფუძველი იმისა, რომ თანამედროვეთა ერთი ნაწილი, კერძოდ, მათეოს ურპაეცი, თუ მისი ინფორმატორები, თევდორეს დავითის ძმად თვლიდნენ.

А. П. АБДАЛАДЗЕ

ПО ПОВОДУ «БРАТА» ДАВИДА СТРОИТЕЛЯ — ТОТОРМЕ

Резюме

Армянский историк Маттеос Урхаеци упоминает «брата» грузинского царя Давида Строителя — Тоторме, о котором ничего не говорится в грузинских источниках. В статье показано, что имя Тоторме — видоизмененная форма имени Теодоре или Тевдоре. Автор предполагает, что под братом царя подразумевается владетель Трналети Тевдоре — ближайший сподвижник Давида Строителя.

²² ქართლის ცხოვრება, I, გვ. 326.

²³ იქვე, გვ. 330—331.

²⁴ შდრ. რ. მეტრეველი, შინაკლასობრივი ბრძოლა ფეოდალურ საქართველოში, თბ., 1973, გვ. 81—82.

²⁵ ქართლის ცხოვრება, I, გვ. 331.

წარმოადგინა საქართველოს სსრ მეცნიერებათა აკადემიის ივ. ჭავჭავაძის სახ. ისტორიის არქეოლოგიისა და ეთნოგრაფიის ინსტიტუტის ძველი და შუა საუკუნეების საქართველოს ისტორიის წყაროთმცოდნეობის განყოფილებამ.

ლიბო ზოგოლივიძე

საპარტევლო მახლოვანი აღმოსავლეთის საერთაშორისო
ურთიერთობათა უწყვე XIII—XIV საუკუნეებში

XIII ს-ის შუა წლებისათვის მახლოველ აღმოსავლეთში მონღოლთა გაბატონებამ ეკონომიკური და პოლიტიკური ვითარება ძირითადად შეცვალა. ამ პერიოდისათვის მონღოლებმა დაიპყრეს შუა აზია, ირანი, ამიერკავკასიის ქვეყნები, მცირე აზიის აღმოსავლეთი ნაწილი, ბოლო მოუღეს ბაღდადის სახალიფოს და ჩრდ. მესოპოტამიისა და სირიის საზღვრებს მიაღწენ. მახლოველი აღმოსავლეთის პოლიტიკური რუკა არსებითად შეიცვალა¹.

XIII ს-ის 60-იანი წლებიდან ილხანთა სახელმწიფოს საგარეო პოლიტიკაში უმნიშვნელოვანესი ადგილი დაიკავა ბრძოლამ სირიისა და პალესტინის დაპყრობისათვის. ხმელთაშუა ზღვის ნაპირებზე გასვლას ილხანთა ეკონომიკური გეგმები განაპირობებდა სირიის დაპყრობით მონღოლები მიზნად ისახავდნენ ხელთ ეგდოთ სავაჭრო მაგისტრალების ყველაზე უფრო მნიშვნელოვანი მონაკვეთები, როგორც გზა ჩინეთიდან და შუა აზიიდან, ისე ინდოეთის ოკეანიდან ხმელთაშუა ზღვისაკენ².

ილხანთა გეგმებში შედიოდა ეგვიპტის დაპყრობაც: „რათა ის გაეხადათ მათი იმპერიის მარგალიტად“³. ეგვიპტეს კი განსაკუთრებული ადგილი ეკავა ევროპასა და შორეულ აღმოსავლეთთან ვაჭრობაში.

თავის მხრივ, ეგვიპტის ბაპრელი მამლუქი სულტნები, რომლებიც მახლოველი აღმოსავლეთის ეკონომიკურად ყველაზე უფრო დაწინაურებულ და ცენტრალიზებულ სახელმწიფოს განაგებდნენ, ენერგიულად იბრძოდნენ იმისათვის, რათა დაეცვათ ეგვიპტის მოსაზღვრე სირიის ტერიტორია მონღოლთა შემოსევებისაგან. ისინი მიზნად ისახავდნენ აგრეთვე პალესტინის საზღვაო ტერიტორიის ჭვაროსნების ნაშთებისაგან განთავისუფლებასაც, რათა საზღვაო სანაპიროზე გამაგრებულიყვნენ და არ დაეშვათ აზიიდან ევროპაში მიმავალი სავაჭრო გზების საბოლოო პუნქტებში მონღოლთა გაბატონება⁴.

ილხანთა ირანის დასუსტების მიზნით მამლუქთა ეგვიპტემ მჭიდრო კავშირი დაამყარა ოქროს ურდოსთან. თავის მხრივ ილხანთა ირანიც ეძებდა მოკავშირეებს ძლიერი მტრის წინააღმდეგ საბრძოლველად.

ვინაიდან ეგვიპტის სულტნები იფლებოდნენ ისლამის საყრდენად და მათთან ბრძოლა ილხანთა მუსლიმ ქვეშევრდომთა შორის არაპოპულარული

¹ ე. გაბაშვილი, მახლოველი აღმოსავლეთი მონღოლთა შემოსევების პერიოდში. ნარკვევები მახლოველი აღმოსავლეთის ისტორიიდან, თბ., 1957, გვ. 157.

² Г. Микаелян, История Киликийского армянского государства, Ереван, 1952, გვ. 317, 318.

³ على ابراهيم حسن، تاريخ الممالك البحرية، القاهرة، 1967، ص. 141.

⁴ Г. Микаелян, დასახ. ნაშრომი, გვ. 325.

იყო, ჰულაგუიანები, თავად კერპთაყვანისმცემელი — შამანისტები, ცდილობდნენ ამ ბრძოლაში დაყრდნობოდნენ ქრისტიან ვასალებსა და მოკავშირეებს⁵. ვასალთა შორის იყვნენ ქართველები და სომხები. მოკავშირეებად მონღოლები იგულებდნენ ჯვაროსნებს, რომლებიც ჯერ კიდევ ინარჩუნებდნენ ანტიოქიის სამთავროს, ტრიპოლის საგრაფოსა და იერუსალიმის სამეფოს საზღვაო სანაპიროს, ქ. იერუსალიმის გამოკლებით. ყოველივე ეს განაპირობებდა პირველ ილხანთა ტოლერანტულ პოლიტიკას ქრისტიანებისადმი.

1256 წლამდე, სანამ ჰულაგუ ილხანთა ირანის ყაენი გახდებოდა, საქართველო უმეტესად, პოლიტიკურად ოქროს ურდოსთან იყო დაკავშირებული. შემდეგ კი ილხანთა ირანის სიუზერენიტეტს დაექვემდებარა. მონღოლებს არ გაუუქმებიათ ადგილობრივი მმართველობის სისტემა. საქართველოს ისევ ქართველი მეფეები განაგებდნენ, მაგრამ ისინი ვალდებული იყვნენ გამოეყვანათ თავიანთი სამხედრო ძალები მონღოლთა სასარგებლოდ.

მონღოლთა მიერ დაკისრებული სამხედრო ბეგარის საფუძველზე, ქართველთა ლაშქარი იძულებული იყო მიეღო მონაწილეობა საომარ მოქმედებაში სხვადასხვა ქვეყნის წინააღმდეგ. კერძოდ, ქართველები მონაწილეობდნენ ირანის ისპაილიტთა წინააღმდეგ ბრძოლებსა და ბაღდადის აღებაში 1258 წ. XIII ს-ის 60-იანი წლებიდან კი ქართველთა სამხედრო ძალები მონღოლთა ლაშქრის შემადგენლობაში იბრძვიან ეგვიპტის სულტნების წინააღმდეგაც. ცნობები ამის შესახებ შემოგვინახა როგორც ქართულმა, ისე სომხურმა, სპარსულმა და არაბულმა წყაროებმა.

სპარსული და არაბული წყაროებისაგან განსხვავებით, რომლებიც ილხანთა ანდა ეგვიპტის მამულქთა პოზიციებიდან გამოდიან, XIV ს-ის ანონიმი ქართველი ჟამთააღმწერელი ამ ლაშქრობებში აქცენტს ქართველთა მონაწილეობაზე აკეთებს, ხშირად ასახელებს მათ მონღოლთა ლაშქრის ავანგარდში და ამით ხაზს უსვამს თანამემამულეთა საბრძოლო უნარიანობას.

მსგავსი მითითებები სომხურ და არაბულ წყაროებშიც მოიძიება. გრიგოლ აკანელი აღნიშნავს, რომ სომეხთა და ქართველთა ჯარი, ჰულაგუს „ძლიერ უყვარდა მათი დიდი სიმამაცისათვის, რასაც ისინი იჩენდნენ მის წინაშე ყოველ ბრძოლაში“⁶. არაბი ისტორიკოსი ალ-უმარი და მისგან გამომდინარე ალ-კალკაშანდი ხაზს უსვამენ ქართველთა მამაცობას — „ქართველთა ლაშქარი მტკიცედ ადგას ჯვრის სარწმუნოებას. მამაცი და გულადი ხალხია. ისინი ჰულაგუიანების ლაშქრის იარაღს და განძს წარმოადგენენ. ჰულაგუიანები ენდობიან მათ და ეყრდნობიან“⁷.

ქართველთა მონაწილეობას მონღოლთა ლაშქრის შემადგენლობაში სირია-ეგვიპტის წინააღმდეგ ბრძოლებში და ამ ბრძოლების შედეგებს ეხება წინამდებარე წერილი.

⁵ И. П. Петрушевский, Иран и Азербайджан под властью Хулагуидов (1256—1353 гг.) в сб.: Татаро-монголы в Азии и Европе, М., 1970, гл. 230.

⁶ გ რ ი გ ო ლ ა კ ა ნ ე ლ ი, მოისართა ტომის ისტორია, სომხური ტექსტი ქართული თარგმანით და კომენტარებით გამოსცა ნ. შ ო შ ი ა შ ვ ი ლ მ ა, თბ., 1961, გვ. 45.

⁷ ٥٤. ص. ١٣١٢، القاهرة، الشريف، التعريف بالمصطلح الشريف، (ابن فضل الله)، القلقشندی (أبو العباس أحمد)، صبح الاعشى فى صناعة الانشاء، الجزء الثامن، القاهرة،



ილხანთა პირველი ლაშქრობა მესობოტამიისა და სირია-პალესტინის 1259 წ. შემოდგომაზე დაიწყო. ჩრდ. მესობოტამიისა და სირიას ამ დროს აიუბიანთა უკანასკნელი ნაშვირები განაგებდნენ, რომელთაც არავითარი რეალური ძალა არ გააჩნდათ მონღოლთა ლაშქრისათვის დასაპირისპირებლად.

12 სექტემბერს, მონღოლთა ლაშქარი, რომლის ცენტრსაც თავად ჰულაგუ ხელმძღვანელობდა, ხოლო ავანგარდს მონღოლი ნესტორიანი ქებულდა, თავრიზიდან დაიძრა. ლაშქრობაში მონაწილეობდა საქართველოს მხედრობა და ვით ულუს მეთაურობით: „ყაენმა... მოუწოდა მეფესა და ვითს ყოვლითა სპითა მისითა და წარვიდა ბრძოლად სულტანისა“⁸. და ვით ნარინი ბრძოლაში არ მონაწილეობდა. იგი ყაენს განუდგა და დასავლეთ საქართველოში გადავიდა⁹.

ლაშქრობის მარშრუტი მისდევდა ალატაის მთიან საძოვრებს ვანის ტბის აღმოსავლეთისაკენ. შემდეგ ხლათისა და პაქქარის მთიანეთიდან მონღოლები შეიჭრნენ ჩრდ. მესობოტამიაში¹⁰. ყაენმა „მიაწია შუამდინარედ და იწყო ოჯრებად ყოველსა შუამდინარესა“¹⁰, ჰულაგუს ვაჟი იაშუმუთი შემოეწყო ქ. მაიფარიკინს, რომელიც ორწლიანი ალყის შემდეგ დაეცა. მაიფარიკინის ალყაში ქართველებიც მონაწილეობდნენ. რაშიდ ად-დინი იხსენიებს ქართველ აზნაურს (جرجی ازناوری), რომელიც ორთაბრძოლაში მოიკლა¹¹. სხვა ქალაქები უფრო ადვილად დანებდნენ, თავად ჰულაგუმ დაიკავა რუჰა (ედესა). დუნაისარაი, ნისიბინი და ჰარანი¹².

ქამთალმწერელი მთლად კარგად არ არის ინფორმირებული შექმნილ ვითარებაში. მისი წარმოდგენით ყაენი ეგვიპტის სულტანს ეომება „და ვითარ ესმა სულტანსა ეგვიპტისასა, აღმჯედრება წინაგანწყობად თათართა, და მოიწია მდინარესა ზედა ეფფრატსა, ყოვლითა მჯედრებით მისით“¹³. შემდეგ დასძენს: „იქმნა ომი ძლიერი, სადა იგი და ვით მეფე და სპანი მისნი წინამბრძოლობდეს ძლიერად, და მოსწყდეს ორგნითვე, და ივლტოდეს მეგვპტელნი“¹⁴.

ეს ბრძოლა არ შეიძლება მომხდარიყო ეგვიპტის სულტანთან, რადგან იგი ჯერ კიდევ შორს იყო სირიის საზღვრებიდან და ეფფრატის ნაპირებიდან.

ჩრდ. მესობოტამიაში ჰულაგუს სერიოზული შეტაკება აიუბიანებთან არ მოსვლია, მაგრამ ბრძოლებს ადგილი ჰქონდა ალუპოსთან.

ილხანთა ლაშქარი 1259 წ. დეკემბერში მიუახლოვდა ალუპოს. აქ მათ ადვილად დაამარცხეს ნასირ იუსუფის ვაჟის მუაზზამ თურან შაჰის ლაშქარი, რო-

⁸ ქამთალმწერელი, ქართლის ცხოვრება, ტექსტი დადგენილი ყველა ძირითადი ხელნაწერის მიხედვით ს. ყაუხჩიშვილის მიერ., თბ., 1966, გვ. 235. სამეცნიერო ლიტერატურაში მიუთითებენ, რომ ქამთალმწერლის ცნობა 1258—1259 წწ. ეხება. იხ.: А. Цагарели, Памятники грузинской старины в Святой земле на Синае, СПб., 1888, გვ. 53; ბ. სოლგაძე, მასალები საქართველო-ეგვიპტის ისტორიისათვის, ქართული წყაროთმცოდნეობა, II, თბ., 1968, გვ. 89 და შემდეგ. მაგრამ 1259 წლამდე მონღოლებს და მათთან ერთად ქართველებს სირიაში საომარი ოპერაციები არ უწყობოებიათ.

⁹ ამ აჯანყების შესახებ იხ. ივ. ჯავახიშვილი, ქართველი ერის ისტორია, წ. III, თბ., 1966, გვ. 350—352.

¹⁰ J. A. Boyle, Dynastic and Political History of the Il-Khans. The Cambridge History of Iran, vol. V, Cambridge, 1968, გვ. 350.

¹¹ ქამთალმწერელი, გვ. 235.

¹² Фазлуллах Рашид ад-дин, Джами ат-таварих, т. III, Баку, 1957, გვ. 56.

¹³ J. A. Boyle, დასახ. ნაშრომი, გვ. 350.

¹⁴ ქამთალმწერელი, გვ. 235.

¹⁵ იქვე, გვ. 236.



მელსაც ქალაქის მდაბიონი (ხალკ მინ ალ-აეზმ ვა ს-სუკა) შეუერთდნენ და 25 იანვარს, ერთკვირიანი ალყის შემდეგ აიღეს ალემო. ერთი თვის ალყის შემდეგ დაეცა ალემოს ციტადელი¹⁵.

სირიის გამგებელს ნასირ იუსუფს მათთვის დახმარება არ გაუწევია. თუმცა დამასკოსთან დიდძალი არაბი, თურქი მოლაშქრეები და სხვა მოხალისეები (ალ-მუტავეი'ა) შეუგროვდა. იბნ თაღრი ბარდი წერს: „მან იცოდა, რომ მისი ლაშქარი ვერ გაუმკლავდებოდა თათრებს მათი სიმრავლისა და ძალის გამო, იმიტომ რომ ჰულაგუს ჰყავდა აურაცხელი ხალხი მონღოლები, სპარსელები, ქართველები და სხვები“¹⁶.

ქართველებმა მონაწილეობა მიიღეს ალემოს ალყაში. აქ თავი ისახელა სადუნ მანკაბერდელმა (სადუნ გორჯი — სადუნ ქართველი), რომლის მიმართ ჰულაგუს დიდი წყალობა გამოუჩენია¹⁷. ალემოს ალყაში მონაწილეობდნენ აგრეთვე სხვა ქრისტიანული ძალებიც, კილიკიის სომხეთის მეფე ჰეთუმი და მისი სიძე ბოჰემუნდ VI ანტიოქელი. ქალაქი მოხრებულ იქნა.

ნასირმა, როცა ეს ამბავი გაიგო, დატოვა დამასკო და ეგვიპტის მიმართულებით გაიქცა. დამასკოს მცხოვრებლებს მონღოლებისათვის წინააღმდეგობა აღარ გაუწევიათ. მათ „თვითონვე ნებით მისცეს ჰულაგუს ხელთ ქალაქი და ქალაქის გასაღები“¹⁸. თუ გრიგოლ აკანელის ცნობას დავუჭვრებთ, მონღოლებს დამასკოსა და ალემოს გარდა იერუსალიმიც აუღიათ¹⁹.

შევიდა თუ არა დავით ულუ მონღოლებთან ერთად დამასკოში, უცნობია.

ჟამთააღმწერელი წერს: „მეფე დავით და ქართველნი იაჭნეს ყაენისაგან წარმოსლვასა, რამეთუ მრავლით ჟამითგან იყვნეს ლაშქრობათა შინა. მაშინ ყაენმან ულო მისცა თავისუფლება და წარმოემართნეს, და ესრეთ სავსენი ურიცხვთა ნიჭითა და ალაფითა გამდიდრებულნი მეფე დავით და ქართველნი მოიწივნეს ადარბადაგანს, და მოვიდეს მუნით ტფილისად, სავსენი სიხარულითა“²⁰.

ვახუშტი ამ ამბის თარიღად 1249 წ. იძლევა²¹. მაგრამ ეს თარიღი ისტორიულ სინამდვილეს არ შეესაბამება, რადგან ეს ბრძოლა მოხდა მონღოლების მიერ ბაღდადის აღების შემდეგ (1258), ე. ი. 1259 წელს, საფიქრებელია ამ წლის მიწურულს. მაგრამ ქართველების მონაწილეობა ალემოს აღებაში საშუალებას გვაძლევს ვივარაუდოთ, რომ მათი დაბრუნება შეიძლებოდა 1260 წ. იანვრის შემდგომ მომხდარიყო. ამ დროს ჰულაგუ ჰერ კიდეც სირიაში იმყოფებოდა. რამდენიმე თვის შემდეგ დიდი ყაენის გარდაცვალების ცნობამ აი-

¹⁵ ابن تغرى بردى، النجوم الزاهرة فى ملوك مصر و القاهرة، الجزء السابع، (ქვემოთ ყველგან: იბნ თაღრი ბარდი) القاهرة، ص. 72.

J. A. Boyle, დასახ. ნაშრომი, გვ. 350.

¹⁶ იბნ თაღრი ბარდი, გვ. 74.

¹⁷ რაშიდ ალ-დინი, გვ. 50. სპარსული ტექსტის ვარიანტებში ზოგან იკითხება სადიკ გორჯი. დადგენილ ტექსტში დატოვებულია სადუნი, მაგრამ თარგმანში ისევ სადიკია. სწორია ტექსტში მითითებული სადუნი. სადუნ მანკაბერდელს მოღვაწეობას შესახებ იხ. ივ. ჯავახიშვილი, დასახ. ნაშრომი, გვ. 367—369 და შმდ.

¹⁸ გრიგოლ აკანელი, მოსართა ტომის ისტორია, გვ. 49.

¹⁹ იქვე.

²⁰ ჟამთააღმწერელი, გვ. 236.

²¹ ვახუშტი, აღწერა სამეფოსა საქართველოსა, ქართლის ცხოვრება, IV, ტექსტი დადგენილი ყველა ძირითადი ხელნაწერის მიხედვით ს. ყაუხჩიშვილის მიერ, თბ., 1973, გვ. 216.

ძულა ის ლაშქრის ძირითადი ნაწილით უკან გამობრუნებულიყო იმ იმედით, რომ მის ადგილს დაიკავებდა. სირიაში მან ქებულა დატოვა 10 თუ 20 ათასი მეომრით²².

6 იენისს ჰულაგუ უკვე ხლათში იყო²³. დავით ულუ ეახლა ჰულაგუს. მან კი „წარმოავლინა მეფე ქართლად, რათა მზა იყოს მეფე ლაშქრად ეგვიპტესა“²⁴. თავრიზს მოსულმა ჰულაგუმ აქ თავისი ძე აბალა დატოვა და თავად ურდოში გაემგზავრა, მაგრამ გზაში გაიგო ახალი ყაენის არჩევის ამბავი და უკან დაბრუნდა²⁵.

1260 წ. ზაფხულის თვის ამბების აღწერის დროს ქამთა აღმწერელი ვამაცნობს: „ინება ყაენმან ამკედრება სულტანსა ზედა მისრეთისასა და შეკრიბნა ყოველნი მთავარნი და სპანი მისნი, და მოუწოდა მეფესა დავითს და სპასა მისსა წარსლვად ეგვიპტედ“²⁶. დავითმა უარი განაცხადა. მან სათათრო ვამოსალების სიმძიმე მოიმიზეზა, თუმცა კი თავის ქვეშევრდომებს, ვისაც სალაშქროდ წასვლა სურდა, არ დაუშალა. „შანშეს-ძე ივანე, და გრიგოლ სურამელი, და კახა ერისთავი ახალქალაქისა, თავნი და პირნი ქუეყნისანი წარვიდეს ყაენს წინაშე, და უმრავლესნი ჰერ-კახნი“²⁷.

აჯანყებული დავით ულუ სამცხეში გადავიდა სარგის ჯაყელთან და იქ გაატარა ზაფხული.

1260 წ. 3 სექტემბერს ეგვიპტის ლაშქარმა, რომელსაც სულტან კუტუზის (1259—1260) მხედართმთავარი ბაიბარსი მეთაურობდა, აინ-ჯალუთთან სასტიკად დაამარცხა მონღოლები. მალე მამლუქებმა გაათავისუფლეს სირია და მონღოლები ეფრატს იქით გადაარქვეს. მუსლიმთა რევანშს შედეგად მოჰყვა ქრისტიანთა აწიოკება, რომლებიც მონღოლთა მფარველობის ქვეშ იყვნენ.

კირაკოს განძაკელის ცნობით აინ-ჯალუთთან ბევრი სომეხი და ქართველიც დაიღუპა²⁸. იყვნენ თუ არა ისინი აღმ. საქართველოს ის მოლაშქრეები, რომლებიც 1260 წ. შეკრიბა ჰულაგუმ? სპარსულ-არაბულ და სომხურ წყაროებში არ მოიპოვება ცნობა იმის თაობაზე, რომ ჰულაგუს 1260 წ. სექტემბრამდე რაიმე ლაშქარი გაეგზავნა სირიაში. სამაგიეროდ სირიის დაპყრობის ხელახალ ცდას ადგილი ჰქონდა აინ-ჯალუთის მარცხის შემდეგ: ჰულაგუმ ილქენოინის მეთაურობით დიდძალი ჯარი გაგზავნა სირიაში, მაგრამ 10 დეკემბერს ჰიმსთან მამლუქებმა ისინიც სასტიკად დაამარცხეს და უკუაღდეს სირიიდან²⁹. შესძლოა, რომ აღმ. საქართველოს დიდებულები სწორედ ამ ლაშქრობაში მონაწილეობდნენ. საგულისხმოა, რომ განმდგარი დავით ულუს ამბავი სწორედ ამ ლაშქრის დაბრუნების შემდეგ* მოიკითხა ჰულაგუმ თავის საზამთრო

²² J. A. Boyle, დასახ. ნაშრომი, გვ. 351.

²³ რა შ ი დ ა დ-დ ი ნ ი, გვ. 50.

²⁴ ქ ა მ თ ა ა ლ მ შ ე რ ე ლ ი, გვ. 237.

²⁵ J. A. Boyle, დასახ. ნაშრომი, გვ. 351.

²⁶ ქ ა მ თ ა ა ლ მ შ ე რ ე ლ ი, გვ. 238.

²⁷ იქვე, გვ. 239.

²⁸ Киракос Гандзакечи, История Армении, перевод с древнеармянского, предисловие и комментарий П. А. Ханларян, М., 1976, გვ. 233—234.

²⁹ J. A. Boyle, დასახ. ნაშრომი, გვ. 352.

* ქ ა მ თ ა ა ლ მ შ ე რ ე ლ ი არც ჰულაგუს სირიის კამპანიის უკანასკნელ ეტაპშია კარგად გაცნობიერებული... ამას შინა მოვიდა ყაენი ულო გამარჯვებული ბრძოლისაგან სულტანისა მეგვიპტელისა, რამე თუ სძლო მათ და აოტნა. სადა—იგი მუნ დამხუდართა ქართველთა ძლიერი ბრძოლა ყვეს — წერს იგი. იხ. ქ ა მ თ ა ა ლ მ შ ე რ ე ლ ი, გვ. 239 (ხაზი ჩვენია.—

რუზიდენციაში და აჯანყებული მეფის წინააღმდეგ არღუნ ნოინი გამოგზავნა 1260 წლის დეკემბრის თვეში³⁰.

1260 წ. მიწურულში დასრულდა სირიისათვის მონღოლებსა და მამლუქებს შორის ბრძოლის პირველი ფაზა. ილხანებმა პირველად განიცადეს მარცხი გადამწყვეტ ბრძოლაში. აინ-ჯალუთთან გამარჯვებამ საყოველთაო პრესტიჟი მოუპოვა მამლუქებს და ააშორა მონღოლთა მეჭარა ეგვიპტეს. სირიაში რამდენიმე ხნით ძველ ადგილებზე აღდგენილ იქნენ აიუბიანი გამგებლები, მაგრამ ბაიბარსის (1260—1277) მმართველობის ხანაში სირია პოლიტიკურად შევიდა ბაპრელ მამლუქთა სახელმწიფოს შემადგენლობაში. ილხანებმა შეინარჩუნეს მესოპოტამია. ეს კი მათ საშუალებას აძლევდა მუდმივი საფრთხის ქვეშ ჰყოლოდათ სირია.

მომდევნო ყაენი აბალა (1265—1282) ენერგიულად ცდილობდა ეშოვნა მოკავშირეები ევროპაში მამლუქთა წინააღმდეგ ბრძოლებში. 1267 წლიდან (შეიძლება ადრეც) ის მიმოწერას აწარმოებდა რომის პაპთან. ამავე მიზნით 1273 წ. მან ელჩები გაგზავნა რომის პაპთან და ინგლისის მეფესთან ედუარდ I-თან³¹. 1276—1277 წწ. კი კათოლიკურ ევროპასთან კავშირის დამყარებას ყაენი ქართველი ელჩების (იაკობის და იოანეს) მეშვეობითაც შეეცადა³². მაგრამ ევროპიდან მან პოზიტიური პასუხი ვერ მიიღო და ეგვიპტის მამლუქთა წინააღმდეგ ბრძოლებში ისევ თავის ვასალებთან სომხებთან და ქართველებთან კავშირში დარჩა.

აბალა ყაენის ზეობის წლებში საქართველოს ლაშქარი ორჯერ აღმოჩნდა ჩათრეული ეგვიპტესთან კონფლიქტში. 1277 წ. ამის მიზეზი იყო სულტან ბაიბარსის ექსპანსია რუმის სასულტნოს წინააღმდეგ.

როგორც ცნობილია, 1243 წ. ქოს-დაღთან რუმის სელჩუკთა ლაშქრის განადგურების შემდეგ რუმის სასულტნო მონღოლთა ვასალი გახდა. სულტან ლიას ადღინ ქაიხოსროუს (1237—1246) გარდაცვალების შემდეგ მის მემკვიდრეებს შორის ჩამოვარდნილმა უთანხმოებამ ქვეყნის გაყოფა გამოიწვია. 1265 წ. სულტანი კილიჩ-არსლან IV მისმა ვაზირმა მუინ ად-დინ ფარვანამ მოაკლევინა და ფაქტიურად ხელთ იგდო ძალაუფლება. მან ცოლად მოიყვანა გურჯი-ხათუნი, ქვრივი ყიას ად-დინისა, ქალიშვილი რუსუდანისა.

ფარვანა ეგვიპტის სულტანს დაუკავშირდა, მას მცირე აზიის დასალაშქრად აქეზებდა და მხარდაჭერას ჰპირდებოდა³³. რუმის სელჩუკები, როგორც ჩანს, ეგვიპტეზე დამოკიდებულებას ამჯობინებდნენ.

1277 წ. გაზაფხულზე ბიზანსი შეიჭრა რუმის სასულტნოში აბულუსტანის (თანამედროვე ალბისტანი, ჯეიჰანის ზედა დინებაში, ეპითალმწერლის ევხაიტი ანუ ასურასტანი)³⁴ გზით, აბულუსტანის მთების გავლით. აქ საზღვარს

დ. გ.). შტრ. ივ. ჯ ა ვ ა ხ ი შ ვ ი ლ ი, დასახ. ნაშრომი, გვ. 162—163, ბ. ს ი ლ ა გ ა ძ ე, დასახ. ნაშრომი, გვ. 90.

³⁰ ქ ა მ თ ა ა ლ მ წ ე რ ე ლ ი, გვ. 239—240.

³¹ J. A. Boyle, დასახ. ნაშრომი, გვ. 363.

³² თ. ნ ა ტ რ ო შ ვ ი ლ ი, მასრით მალრიბამდე, თბ., 1974, გვ. 59 66. A-D. v. den B r i n c k e n, Die Nationes Christianorum Orientalum im Verständnis der Lateinischen Historiographie von der Mitte des 12. bis in die zweite Hälfte des 14. Jahrhunderts, Wien, 1973, გვ. 116.

³³ რ ა შ ი დ ა დ - დ ი ნ ი, გვ. 90.

³⁴ ქ ა მ თ ა ა ლ მ წ ე რ ე ლ ი, გვ. 270.

იცავდნენ მონღოლთა, ქართველთა და რუმის სელჩუკთა შეერთებული ძალები თუქუს და თუღანის მეთაურობით³⁵.

არაბი ავტორები (მუფადლალი, ალ-მუნინი, აბულ-ფიღ, იბნ ალ-დავუდნარ, იბნ თალარ ბარდ, ალ-შაკრინი) მოგვითხრობენ ამ ლაშქრობისა და გადამწყვეტი ბრძოლის შესახებ და აღნიშნავენ მასში ქართველთა მონაწილეობას.

15 აპრილს მონღოლებმა განიცადეს სასტიკი მარცხი. მუფადლალის თანახმად ბრძოლაში დაიღუპა 6700 მონღოლი და ამდენივე ან უფრო მეტიც ქართველი და რუმელი³⁶. იბნ ალ-იბრ უფრო აზუსტებს ამ ცნობას. იგი აღნიშნავს, რომ „ბრძოლაში სამი ათასი ქართველიდან ორი ათასი დაეცა“³⁷.

გამარჯვების მიუხედავად ბაიბარსმა საბოლოო წარმატება მაინც ვერ მოიპოვა. მან რუმის სასულტნოს მხრივ აღთქმული მხარდაჭერა ვერ პოვა და კაისარის (რუმის უმნიშვნელოვანესი და სავაჭრო ცენტრის) აღების შემდეგ სასწრაფოდ უკუიქცა³⁸.

მარცხის ამბავი აბაღამ თავრიზში შეიტყო. ის სასწრაფოდ გაემგზავრა რუმში, მოინახულა აბულუსტანი და „ვითარ ცნა... ამოწყურტა ლაშქართა და უმეტეს ქართველთა, დაუმძიმდა დიდად“³⁹ — აღნიშნავს ჟამთააღმწერელი. ქართული წყაროს ამ ცნობას არაბული წყარო შემდეგნაირად გადმოგვცემს: „როდესაც აბაღა მივიდა აბულუსტანის ველზე და ნახა დახოცილი მონღოლები, ისე ატირდა, რომ კინაღამ ცხენიდან გადმოვარდა“⁴⁰. მონღოლებმა შური ფარვანაზე იძიეს და სიკვდილით დასაჯეს.

აბულუსტანთან, ვფიქრობთ, სამცხის ლაშქარი იბრძოდა. საგულსხმოა ის ფაქტი, რომ სწორედ სარგის ჯაყელსა და მის ვაჟს ბექას უბოძეს მონღოლებმა ფარვანას ცოლის მამული — აწყური, სამცხეში⁴¹.

აბაღას სურვილს, დაუყოვნებლივ დაეწყო საბასუხო ლაშქრობა სირიაზე ხელი შეუშალა საშინაო ვითარებამ.

ამ გეგმის განხორციელება XIII ს-ის 80-იანი წლების დაწყებამდე გადაიდო, როცა ბაჰრელ მამლუქთა სახელმწიფოს საიფ კალავენი (1279—1290) ჩაუდგა სათავეში.

1280 წ. სექტემბერში ილხანთა ლაშქარი სირიაში შეიჭრა, მაგრამ ამ ლაშქრობას მათთვის რაიმე მნიშვნელოვანი წარმატება არ მოუტანია. მონღოლებმა შეძლეს ალემომდე მიეღწიათ, მაგრამ იქიდან განდევნილ იქნენ⁴².

³⁵ Г. Микаелян, დასახ. ნაშრომი, გვ. 409. ჟამთააღმწერელი ასახელებს უკანასკნელს: „თონდა, ნათესავით სალდუხი ბაღურთა“ (ქ ა მ თ ა ა ლ მ წ ე რ ე ლ ი, გვ. 270). ქართული წყაროს ვარიანტებში სალდუხის ნაცვლად სალდუსიც გვაქვს, რაც უფრო სწორია. რაშიდ ად-დინის თანახმად, „თონდა იყო სალდუსის ძე სულდუსის გვარიდან“ (რ ა შ ი ლ ა დ-ღ ი ნ ი, გვ. 90).

³⁶ Moufazzal Ibn Abil-Fazail. Histoire des Sultans Mamlouks, texte Arabe, publiée et traduit en Français par E. Blochet, Patrologia Orientalis, t. XIV, Paris, 1920, გვ. 432 (ქვემოთ: მუფადლალ იბნ აბი ლ-ფადაილი).

³⁷ ابن العبري (غريغوريوس الملقطى), تاريخ مختصر الدول، بيروت، 1957، ص. 288 (ქვემოთ: იბნ ალ-იბარი).

³⁸ შდრ. J. Hammer-Purgstall, Geschichte der Ilchonen, das ist der Mongolen in Persien, B. I., Darmstadt, 1842, გვ. 295; ივ. ჯ ა ვ ა ხ ი შ ვ ი ლ ი, დასახ. ნაშრომი, გვ. 216.

³⁹ J. A. Boyle, დასახ. ნაშრომი, გვ. 361; Г. Микаелян, დასახ. ნაშრომი, გვ. 409.

⁴⁰ ქ ა მ თ ა ა ლ მ წ ე რ ე ლ ი, გვ. 271.

⁴¹ მუფადლალ იბნ აბი ლ-ფადაილი, გვ. 434.

⁴² ქ ა მ თ ა ა ლ მ წ ე რ ე ლ ი, გვ. 271.

⁴² جمال الدين التياك، تاريخ مصر الاسلامية، الجزء الثاني، العصرانى الابوي و المملوكى، الاسكندرية، 1967، ص. 232 (ქვემოთ: ჟამალ ად-დინ ას-სიბაილი).



ქართველთა მონაწილეობა ამ ლაშქრობაში აღმოსავლურ და ქართულ წყაროებში არ ჩანს, თუმცა ქართულ ისტორიოგრაფიაში ეს ფაქტი უეჭველად არის მიჩნეული. ამასთან 1280 წ. კამბანიის ზოგიერთი ებიზოდი გაიგივებულია იმ ბრძოლებთან, რომლებსაც ადგილი ჰქონდა მომდევნო, 1281 წელს⁴³.

1281 წ. აბაღა ყაენმა თავის ძმას მანგუ დემურს მიანდო სირიაზე გალაშქრება. „ინება ყაენმან აბაღა წარსლვა ეგვბტედ, ანუ დაიპყრას ანუ მოხარკე ყოს. მოუწოდა ყოველთა სპათა მისთა და მეფესა დიმიტრის და სპათა მისთა, წარსლვად და ბრძოლად ეგვბტისა სულტნისა. რამეთუ მაშინ ფუნდუყადარ მიცვალეზულ იყო, და სხუა დადგინებულ იყო, რომელსა ეწოდა ნასირ მელიქი“⁴⁴.

მანგუ დემურის მოწოდების თანახმად ლაშქრობაში დემეტრე II-თან ერთად მონაწილეობდა აგრეთვე სამცხის მთავარი ბექა. სწორედ ბექას და მის ლაშქარს განსაკუთრებით გამოუჩენია თავი ამ ლაშქრობის დროს მომხდარ პირველ ბრძოლაში, რომელსაც ქამთააღმწერლის მიხედვით ადგილი ჰქონდა ქ. დარბუზაკთან⁴⁵ (არაბ. درمسك) — ანტიოქიის ჩრდ. დასავლეთით. მონღოლთა გაერთიანებულმა ლაშქარმა ამ პირველ შეტაკებაში გაიმარჯვა.

ამის შემდეგ ლაშქარმა გზა გააგრძელა და „მივიდეს ქალაქსა, რომელსა ეწოდების ამასია, ამო“⁴⁶. ქამთააღმწერელს აქ სირიის ორი ქალაქი ჰიძისი (ამასია) და ჰამა (ამო) ერთ ქალაქად აქვს წარმოდგენილი, მონღოლთა ლაშქარმა პირველად მიიღწია ჰამას (حما), შემდეგ კალაუენის ლაშქარმა დაიხია უკან და შეხვდა ერთმანეთს ორი ლაშქარი ჰიმსთან (حمص).⁴⁷

წყაროებში მონღოლთა ლაშქარი ოთხმოცი⁴⁸ ან ასი⁴⁹ ათასი მეომრით არის განსაზღვრული. მათგან ქართველ მებრძოლთა რიცხვი ხუთი ათასს აღწევდა⁵⁰. მათ გარდა მონღოლთა ლაშქრის მარჯვენა ფრთაზე იბრძოდნენ რუმელები და სომხები, კილიკიის მეფის ლევონ III-ის (1270—1289) მეთაურობით.

გადამწყვეტი ბრძოლა მოხდა 1281 წ. 30 ოქტომბერს ჰიმსთან. მეფე დემეტრე II თავისი ლაშქრით პირადი სურვილის თანახმად წინამბრძოლად იყო დანიშნული. „და იქმნა ბრძოლა სასტიკი და ძლიერი, ოდესვე ყოფილთა და

⁴³ ივ. ჯავახიშვილი, დასახ. ნაშრომი, გვ. 371; ბ. სილაგაძე, დასახ. ნაშრომი, გვ. 92; Г. Микаелян, დასახ. ნაშრომი, გვ. 412.

⁴⁴ ქამთააღმწერელი, გვ. 279. „ნასირ მელიქის“ ქვეშ ქამთააღმწერელი გულისხმობს სულტანსა იფ კალაუენს, რომელმაც მიიღო ლაკაბად ალ-მანსური (المنصور). იგი იყო ან-ნასირ მუჰამადის ძმა და მას ასეც უწოდებდნენ — აბუ ნასირ მუჰამად. შესაძლოა, ამ გარემოებების გამო უწოდებს ქამთააღმწერელი მას „ნასირ მელიქს“.

⁴⁵ ქამთააღმწერელი, გვ. 279.

⁴⁶ იქვე, გვ. 280.

⁴⁷ ქამალ ად-დინ ას-სიმალი, დასახ. ნაშრომი, გვ. 233.

⁴⁸ أبو الفداء (اسماعيل بن علي)، المختصر في تاريخ البشر، الطبعة الأولى بالمطبعة الحسينية المصرية، الجزء الرابع، ص. 15

⁴⁹ მუჰადდალ იბ აბი ლ-ფადაილი, გვ. 490.

⁵⁰ იბნ ალ-იბრი, გვ. 288. ابن الفرات / ناصر الدين محمد بن عبد الرحيم / تاريخ، ص. 219 — 218

ათას ქართველს ასხელებს მონღოლთა ლაშქრის შემადგენლობაში ამ ბრძოლის მონაწილედ აკრამი მცხოვრები ჟოზეფ დე კანსი, მის მიერ „იერუსალიმის წმინდა მიწიდან“ ინგლისის მეფის, ედუარდ I (1272—1307) სახელზე გაგზავნილ წერილში (იხ. ი. ტაბაღაძე, ქართველთა მონაწილეობა ჰიმსთან ბრძოლაში (1281 წლის ოქტომბერში), ლონდონის არქივში მოპოვებული მასალის მიხედვით, „ევროპის ქვეყნების ისტორიის პრობლემები“, I, თბ., 1975, გვ. 172), ვუსტავე ვილის თანახმად მონღოლთა ორმოცდაათი ათასიანი ლაშქრის მესამედს შეადგენდნენ ქართველ-

გარდასრულთა ბრძოლათა უდიდესი⁵¹. მონღოლები სასტიკად დამარცხდნენ, დანაკლისი ორივე მხარეს დიდი იყო. თავად დემეტრე II ძლივს გადაურჩა სიკვდილს. იმ ორასი კაციდან, რომელიც მას მეწინავე რაზმად ჰყავდა გამოყოფილი, მხოლოდ სამი კაცი გადაარჩა ცოცხალი⁵².

1282 წ. 1 აპრილს აბაღა გარდაიცვალა.

ახალმა ყაენმა თეგულდარმა (1282—1284), ალბათ, მამულეებთან ომის დასრულების იმედით, ისლამი მიიღო. თავის ერთგულებას რელიგიისადმი ის გამოხატავდა მეგობრულ წერილებში კალაუენისადმი და გამოთქვამდა სურვილს მშვიდობით და მეგობრულად ეცხოვრა ყველა მუსლიმურ ქვეყნებთან⁵³. მაგრამ როცა ტახტზე ახალი ყაენი არღუნი ავიდა, მან კვლავ ძველი პოლიტიკა განახლა და გააცოცხლა აბაღას გეგმა ჯვაროსნებისა და მონღოლების კავშირისა მამულეთა სახელმწიფოს შესამუსრაველად⁵⁴.

რაც შეეხება საომარ ოპერაციებს, ისინი მხოლოდ ყაზან-ყაენის (1295—1304) დროს განახლდა. გამუსლიმანებას ხელი არ შეუშლია მისთვის სამეგრეო დაელაშქრა სირია 1299—1303 წლებში. ამ მხრივ, ის თავისი წინამორბედი ილხანების საგარეო პოლიტიკის პირდაპირი გამგრძელებელი იყო⁵⁵.

ამ პერიოდში ლაშქრობებისათვის გარკვეული ხელსაყრელი პირობები არსებობდა, რაც გამოწვეული იყო მამულეტი სულტნების შინა ბრძოლებით ტახტის დაუფლებისათვის. ეს პერიოდი მოდის სულტან ან-ნასირ მუჰამადის ზეობის წლებზე (1292—1294, 1298—1308, 1309—1340).

სამივე ლაშქრობაში აქტიურ მონაწილეობას ლეზულობდნენ ვახტანგ III (1298—1308) და სამცხის ათაბაგი ბექა. ილხანთა მოკავშირე იყო აგრეთვე კილიკიის მეფე ჰეთუმ II.

პირველი ლაშქრობა 1299 წ. შემოდგომაზე დაიწყო. ყამთაღმწერლისა და რაშიდ ად-დინის ცნობების შეჯერებით კ. ტაბატაძე ვარაუდობს, რომ ლაშქრობაში მონაწილე ქართველ-სომეხთა რაოდენობა 10 000 შეადგენდა⁵⁶. მონღოლები შეიჭრნენ სირიაში 22 დეკემბერს ჰიმსსა და ჰამას შორის ხაზინდარის ველზე მოხდა გადამწყვეტი ბრძოლა მამულეებთან. მონღოლთა ლაშქრის ცენტრს თავად ყაზანი, ხოლო მარჯვენა ფრთას ყუთლულ შაჰი (ყამთაღმწერლის ხუტლუ-ბუღა, ხუტლუსა)⁵⁷ მეთაურობდნენ. ბრძოლაში, „სადა ვახტანგ და სპანი მისნი მკნედ ბრძოდეს“⁵⁸ მამულეები სასტიკად დამარცხდნენ, ჰიმსი დაეცა. ილხანთა ლაშქრის ნაწილმა „მიუწია... ვიდრე წმიდად ქალაქად იერუსალიმად“⁵⁹. ხოლო ყაზანმა 30 დეკემბერს დაიკავა დამასკო და მისცა მის მცხოვრებლებს შეუვალობის სიგელი.

ბი, სომეხები და ბერძენები (იხ. Weil Gustav, Geschichte der Chalifen, B. IV, Stuttgart, 1860, გვ. 126).

⁵¹ ყამთაღმწერელი, გვ. 280.

⁵² იქვე.

⁵³ A History of the Crusades, vol. II, Philadelphia, გვ. 751.

⁵⁴ იქვე.

⁵⁵ ვ. გაბაშვილი, ილხანთა ირანი XIV ს-ის პირველ ნახევარში, „ნარკვევები მახლობელი აღმოსავლეთის ისტორიიდან“, თბ., 1957, გვ. 212.

⁵⁶ კ. ტაბატაძე, რაშიდ ად-დინის ცნობები საქართველოს შესახებ („მოქათაბათე რაშიდი“), „ქართული წყაროთმცოდნეობა“, II, თბ., 1968, გვ. 86.

⁵⁷ ყამთაღმწერელი, გვ. 316.

⁵⁸ იქვე.

⁵⁹ იქვე.

1300 წ. 5 თებერვალს ყაზან ყაენმა მოულოდნელად დატოვა სირია, რადგანაც ირანში უგედდის შვილიშვილის კაიდუს აჯანყების ამბავი გაიგო. მან დამასკოს გამგებლად ადგილობრივი ამირა კიბჯაკი დატოვა, სირიის მმართველად კი კუთლუდ შაჰი. მაგრამ მონღოლთა ასდღიანი ბატონობის შემდეგ „ვანდგეს დამასკელნი, და გამოასხეს მცველნი ყაზანისანი“⁶⁰. მაისის ბოლოს კი მამლუქებმა აღადგინეს თავიანთი ბატონობა სირიაში.

საინტერესოა აღინიშნოს, რომ ფრანგი მემატიანე ჟ. სენ ვიქტორი (XIV ს-ის 30-იანი წლები) ყაზანის პირველ ლაშქრობასთან დაკავშირებით გვამცნობს, რომ მან აიღო იერუსალიმი, გადასცა ის ქართველებს, სირიის ნაწილი ძმას უბოძა, ხოლო კილიკიის მოსაზღვრე, მამლუქებისათვის ჩამორთმეული მიწები კილიკიის სომხეთის მეფეს ჰეთუმს. ეს ცნობა ქართულ ისტორიოგრაფიაში ა. ცაგარელმა შემოიტანა⁶¹.

ამ მოვლენათა სხვა თანამედროვე ევროპელი ავტორის ოქტავ ებიფანელის თანახმად, „1300 წ. იერუსალიმში ქრისტიანებს საშუალება ჰქონდათ ედღესასწაულათ აღდგომა. ყაზანმა დაუბრუნა სომხეთის მეფეს ტერიტორია, რომელიც ადრე სულტანმა მას წაართვა, თავის ძმას გადასცა სირია, ქართველებს კი იერუსალიმი“⁶².

მათგან განსხვავებით XIV ს-ის სომეხი მემატიანე ნერსეს პალიენცი აღნიშნავს, რომ იერუსალიმი თავისი წმინდა ადგილებით და ყოველგვარი შემოსავლით ყაზან ყაენს სომხეთის მეფის, ჰეთუმისათვის უბოძებია⁶³.

სამწუხაროდ, ქამთააღმწერელი და არაბული წყაროები (მუფადდალ იბნ აბი ლ-ფადაილი, ალ-ფუნნინი, აბუ-ლ-ფიღა, იბნ ად-დავდარბ, იბნ თარბ ბარბ, ალ-მაკრინი) საერთოდ არ იცნობენ იერუსალიმის ქართველთა ან სომეხთა ხელში გადასვლის ფაქტს, რაც თავისთავად არ არის გამორიცხული. მაგრამ, ჯერჯერობით, ძნელია რომელიმე ვერსიას მიენიჭოს უპირატესობა.

ბ. სილაგაძეს მიაჩნია, რომ იერუსალიმთან ერთად ქართველებმა მონღოლებისაგან მიიღეს ჰიმსიც და დამასკოც⁶⁴. მკვლევარი, ამ შემთხვევაში, ეყრდნობა ა. ცაგარელს და ივ. ჯავახიშვილს. მაგრამ ა. ცაგარელი ეხება მხოლოდ იერუსალიმის გადაცემის ამბავს⁶⁵. ივ. ჯავახიშვილი აღნიშნავს იმ სიმკაცრეს, რომელიც სომეხთა და ქართველთა ჯარს გამოუჩენია⁶⁶ ხსენებული ქალაქების დაკავების შემდეგ. მსგავს ფაქტს არაბული და სომხური წყაროები არ იცნობენ.

⁶⁰ ქამთააღმწერელი, გვ. 316.

⁶¹ А. Цагарели, *დასახ. ნაშრომი*, გვ. 55; შდრ. ბ. სილაგაძე, *დასახ. ნაშრომი*, გვ. 93. А. — D. v. den Brincken, *დასახ. ნაშრომი*, გვ. 119.

⁶² G. Peradze, *An Account of the Georgian Monks and Monasteries in Palestine, Georgia* (A Journal of Georgian and Caucasian Studies), № 4 and 5., 1937, გვ. 188; შდრ. რ. ქანეთი, *ქართველები იერუსალიმში*, სტამბოლი, 1921, გვ. 17.

⁶³ Армянские источники о монголах, Извлечения из рукописей XIII—XIV вв., перевод с древнеармянского, предисловие и примечания А. Г. Галстяна, М., 1962, გვ. 96/ მართალია, პალიენცის თხრობა ყაზან ყაენის ლაშქრობის შესახებ სომხური წელთაღრიცხვის 751 1302 წლით არის დათარიღებული, მაგრამ იგი ყაზან ყაენის პირველ ლაშქრობას უნდა გულისხმობდეს, როდესაც მონღოლებმა შეძლეს ჰიმსის, იერუსალიმის და დამასკოს აღება.

⁶⁴ ბ. სილაგაძე, *დასახ. ნაშრომი*, გვ. 92—93. აღსანიშნავია, რომ იერუსალიმის მუსლიმთაგან გამოხსნას და ქრისტიანთათვის მის გადაცემას ჯერ კიდევ ჰეთუმ I (1226—1270) თხოვდა მანგუ ყაენს (იხ. Армянские источники о монголах, გვ. 68).

⁶⁵ А. Цагарели, *დასახ. ნაშრომი*, გვ. 55.

⁶⁶ ივ. ჯავახიშვილი, *დასახ. ნაშრომი*, გვ. 393.

1300 წ. შემოდგომამზე ყაენმა დაიწყო მეორე ლაშქრობა სირიაში, რომელშიც უწინდებურად მონაწილეობდა ვახტანგ III. 1301 წ. ილხანთა ლაშქარმა მიაღწია ალექსისა და კინსარის, მაგრამ ავდარმა, სურსათისა და თივის უქონლობამ აიძულა ყაენი უკან დაბრუნებულიყო⁶⁷. მიუხედავად იმისა, რომ ქამთა-ალმწერელი მონღოლთა დიდ წარმატებებს აღნიშნავს, სპარსულ-არაბული წყაროებით ამ ლაშქრობის შედეგები უმნიშვნელო იყო.

1302 წ. იენისში დაიწყო სამხადისი მესამე ლაშქრობისათვის. ყაზანმა გადაწყვიტა, რომ „ამირა ყუთლუღ შაჰი ლაშქრით წასულიყო საქართველოში, ქართველთა ჯარის ნაწილი კი წასულიყო დიარბექრში, სადაც უნდა შეერთებოდა ამირა გულას დუმანს და ყოფილიყო მზად სირიის ლაშქრობისათვის“⁶⁸.

ილხანთა ლაშქარმა 1303 წ. გადალახა ევფრატის. ყუთლუღ-შაჰმა სერო-ზული წინააღმდეგობის გარეშე მიაღწია დამასკოს. 19 აპრილს, მათ წინააღმდეგ გამოვიდა ეგვიპტელთა ლაშქარი სულტან ნასირ მუჰამადის ხელმძღვანელობით. მარჯ ას-საფართან, ქამთაალმწერლის გადმოცემით: „იქმნა ძლიერი ომი, დაიკოცნეს ორგანივე ურიცხვნი. და მას დღესა სწორი ძლევა არა იქმნა, და ღამემან განყარნა, და ვითარ უკუდგეს, პოვეს ქედი დიდი თათართა და მას ზედა შემოდგეს ხუტლუბულა ერთურთ... მოიკელოვნა სულტანმან, რამეთუ ჩამოუშვა წყალი უკანა კერძო თათართა, და მას ღამესა ესეთი ღამი შეიქმნა, ცხენი და კაცი ორნივე უჩინო იქმნიან ღამსა შიგან. და განთენა რა, იხლეს თათართა უკანა კერძო ღამი, და წინათ ლაშქრისა სიმრავლე, უღონო იქმნეს. პოვეს მცირე უგანო ადგილი ღამისა, და მაშვიგანცა დაიკოცნეს სიმრავლე კაცისა და ცხენისა; და რაჟამს აღივსო კაცითა და ცხენითა, მეოტმან ლაშქარმან ზედა—განსლვა დაიწყო. დაღათუ მოსწყდეს ურიცხვ თათარი და ქართველნი, და ვახტანგ და ნოინნი მშუდობით დარჩეს“⁶⁹. ქამთაალმწერლის თხრობა მცირე დეტალების გარდა ემთხვევა მარჯ ას-საფარის ბრძოლის იმ აღწერას, რომელსაც ვხვდებით რაშიდ აღდინთან⁷⁰ და განსაკუთრებით კი ნერსეს პალიენცის თხზულებაში⁷¹.

განრისხებულმა ყაზანმა მარცხი ნოინებს გადააბრალა და დილეგში ჩაყარა ისინი. მან სირიაში მეოთხე ლაშქრობისათვის დაიწყო სამზადისი, „გარანა დასწრულდა სენითა მუცლისათა და მოკულა“⁷². ეს მოხდა 1304 წ. 11 მაისს.

ამრიგად, ვერც ყაზან ყაენმა, ილხანთა ერთ-ერთმა ყველაზე დიდმა წარმომადგენელმა შეძლო სირიის დაპყრობა და მამლუქთა დათრგუნვა. მის ბრძოლებს მამლუქებთან არა ერთი ქართველის სიცოცხლე შეეწირა.

განვლო კიდევ 8 წელმა და ოლჯეითუ ხუღდაბანდე (1305—1317) კვლავ შეეცადა განებორკივლებინა ილხანთა დიდი ხნის ოცნება. 1312 წ. დეკემბერში, მონღოლთა ლაშქარმა, გაუყვა რა მოსულის გზას, 23 დეკემბერს ვადაჭრა ევფრატის კირკასისთან და ალყა შემოარტყა სირიის ქ. რაჰბას. მაგრამ ეს ლაშქრობაც წარუმატებელი იყო. 1313 წ. 26 იანვარს მონღოლებმა ალყა მოხსნეს და უკუიქცნენ. ამ ლაშქრობაში ქართველთა ჯარიც იღებდა მონაწილეობას⁷³.

⁶⁷ რაშიდ აღ-დინი, გვ. 189.

⁶⁸ იქვე, გვ. 195.

⁶⁹ ქამთაალმწერელი, გვ. 317.

⁷⁰ რაშიდ აღ-დინი, გვ. 200.

⁷¹ იხ. Армянские источники о монголах, გვ. 100.

⁷² ქამთაალმწერელი, გვ. 318.

⁷³ იხ. დ. გოჩოლეიშვილი, იბნ აღ-დავლარს 1312/13 წ. ქართველთა ერთი ლაშქრობის შესახებ, „საქართველოს ისტორიის აღმოსავლური მასალები“, I, თბ., 1976, გვ. 106—111.



ამით საბოლოოდ დამთავრდა ომები ილხანებსა და ეგვიპტის მამულუქებს შორის. ბოლო მოეღო იმ მეტად მძიმე მოვალეობის შესრულებას, როგორც იყო ქართველთა ლაშქრის მონაწილეობა მონღოლთა ლაშქრის შემადგენლობაში, ამ შემთხვევაში სირია-ეგვიპტის წინააღმდეგ მიმართულ ბრძოლებში. ეს ლაშქრობები და მათი შედეგები უშუალოდ და ორგანულად იყო დაკავშირებული მახლობელი აღმოსავლეთის საერთაშორისო ურთიერთობასთან. ამდენადვე XIII ს-ის მეორე ნახევარსა და XIV ს-ის პირველ მეოთხედში საქართველო ნებსით თუ უნებლიეთ აქტიურ მონაწილეობას ღებულობდა მახლობელი აღმოსავლეთის იმ პოლიტიკურ ვითარებაში, რომელიც უკავშირდებოდა ილხანთა ირანისა და ეგვიპტის წინააღმდეგობას, იმდროინდელი საერთაშორისო პოლიტიკაც ამ წინააღმდეგობათა უშუალო გამოვლინებას წარმოადგენდა.

Д. Т. ГОЧОЛЕИШВИЛИ

ГРУЗИЯ В СВЕТЕ МЕЖДУНАРОДНЫХ ОТНОШЕНИЙ НА БЛИЖНЕМ ВОСТОКЕ В XIII—XIV ВЕКАХ

Резюме

Со второй половины XIII в. до первой четверти XIV в. на протяжении почти восьми десятилетий между мамлюкским Египтом и государством Хулагуидов постоянно велись войны. Хулагуиды стремились завоевать Сирию и Палестину. Выход на побережье Средиземного моря был обусловлен экономическими планами Ильханского Ирана.

В составе монгольского войска на основании воинских обязательств, наложенных ильханами на Грузию, участвовало и грузинское войско. Упомянутые сражения происходили в основном на территории Сирии.

Основываясь на грузинских, армянских, европейских и арабских письменных источниках, некоторые из которых (напр. Муфаддал ибн-Аби-л-Фадаил, ибн-ад-Давадари, ибн-Тагри Барди и др.) в данном направлении впервые привлекаются грузинской историографией, удается уточнить даты сражений, происходивших в 1260, 1277, 1280, 1281, 1299—1303 и 1312—1313 годы, и количество грузин, участвовавших в них.

წარმოადგინა საქართველოს სსრ მეცნიერებათა აკადემიის
წევრ-კორესპონდენტმა ვ. გაბაშვილმა

ზამილ ბაჯინაზილი

კიდევ ერთი ქართული წყვილჩარჩოიანი დამლის შინაარსი

თამარისა და დავითის 1200 წლის მონეტების შუბლზე სამი სახის წყვილ-ჩარჩოიანი დამლა თავსდება¹. ერთ-ერთი მათგანის გამოფერას წინამდებარე



წერილში შევეცდებით

თ. აბრამიშვილის აზრით, ამ დამლის მარჯვენა ნიშანი შორეულად არა-ბულ „თ“-ს (т) მოგვაგონებს². მისივე შენიშვნით, იგივე დამლა ზოგჯერ გადმობრუნებული სახითაც გვხვდება³.



საკვლევი დამლა ორ მართკუთხედ ჩარჩოში ჩასმული, ორი ნაირვარიან-ტიანი, გაურკვეველი შინაარსის ნიშნისაგან შედგება.

დამლის მარცხენა ნიშნის მთავარი ნაკევი სხვადასხვა სიმაღლისა და ამარ-თულობის (დახრილობის) მქონე ვერტიკალური ხაზია, რომელსაც მარჯვნიდან, სხვადასხვა სიგრძისა და გაშლილობის კიდური უერთდება. ვერტიკალური ხა-ზი სიგრძეში კიდურთან შეერთების წერტილს ზოგჯერ სცილდება.

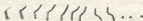

მარჯვენა ნიშანი კიდევ უფრო მრავალსახოვანია. იგი ნაირსიდიდის უწერ-ტილო, ერთწერტილიანი ან ორწერტილიანი რკალია, ზოგჯერ ერთ ან ორკუთხა ნაკეთია

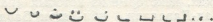

მარჯვენა ნიშნის ძირითადი, რკალური ან კუთხოვანი მოხაზულობის ნაკე-თი ზშირად დამლის მარცხენა ნიშნის ვერტიკალური ხაზის გასწვრივ მდებარე-ობს. ზოგჯერ კი იგი ზევით, ამავე ნიშნის კიდურის გასწვრივ ინაცვლებს ხოლმე.

ასეთია საკვლევი დამლის მოკლე აღწერილობა.

ნაკეთუსრულობისა და ერთი გარკვეული (იგულისხმება დამლის ნიშანთა ვარიანტულობა) მოხაზულობის უქონლობის გამო დამლის ნიშანთა არათუ რომელიმე განსზღვრული ასოების ნაშთებად ცნობა, არამედ მათი ამა თუ იმ დამწერლობისადმი მიკუთვნებაც კი ძნელდება, რაც გვაფიქრებინებს, რომ უშე-დეგო უნდა იყოს მხოლოდ მათზე დაყრდნობითა და შესაპირისპირებელ-შე-

¹ დ. კაპანაძე, ქართული ნუმიზმატიკა, თბ., 1969, გვ. 84, №№ 3, 5, 6, 7.

² თ. აბრამიშვილი, ქართულ და ბიზანტიურ მონეტებზე მოთავსებული დამლები, „საქართველოს სახელმწიფო მუზეუმის მოამბე“, XXII-B, 1961, გვ. 106, № 6.

³ იქვე, გვ. 106.

სადარებელი მასალის გამოუყენებლად იმ ამოსავალ ასოთა ამოცნობა, რომელ-
თა ნაშთებსაც ისინი წარმოადგენენ.

ამგვარ შესადარებელ მასალად მიგვაჩნია თამარ-დავითის მონეტებზე
აღბეჭდილი ერთ-ერთი⁴ დამლა (ქვემოთ მას პირობითად „მეორე დამლას“ ვუ-
წოდებით.



ორთავე დამლა შუა იყოფა აღნიშნული მონეტების შუბლზე გამოსახული
ფიგურის ბუნით (რომელსაც თ. ბარნაველი თამარ-დავითის მონოგრამად
სთვლის⁵).



ჩვენ მიერ „მეორე დამლის გაშიფვრისას გამო-
თქმული ვარაუდის თანახმად, შინაარსეულად ერთი სი-
ტყვის გამომხატველ დასახელებული დამლის ნიშანთა
ჩარჩოებით გათიშვის მიზეზი თამარ-დავითის მონეტის
შუბლის გამოსახულებათა დაუზიანებლობა ყოფილა.
მონეტის ამ მხარეზე არ არსებობს ისეთი თავისუფალი
სივრცე, სადაც ეს დამლა მთელი და გაუყოფელი სახით

გამოსახულებათა დაუზიანებლად მოთავსდებოდა. ამიტომ მისთვის შედარე-
ბით თავისუფალი ადგილი შეურჩევიათ: ასეთი ადგილი კი ზემოხსენებული
ფიგურის მარჯვნივ და მარცხნივ არსებული სივრცეა, რომელიც მას უნდა
დაეკავებინა. მაგრამ აქ დაუზიანებლად დასატოვებელი ყოფილა ფიგურის
ბუნი, რომლის „ხელშეუხებლობის“ მიზეზით დამლა ორად გაყოფილა და ბუნს
დამლის ნიშანთა შორის გაუვლია. ამის გამო ეს ნიშნები განცალკევებულა და
ჩარჩოების მოსაზღვრე გვერდებით გამოიჯნულა⁶.

საფიქრებელია, რომ საკვლევი დამლის ორად გაყოფის მიზეზიც იგივე
უნდა ყოფილიყო.

მეორე დამლის ნიშნები რუსუდან დედოფლის ასომთავრული „ძნ“—მო-
ნოგრამის ინერსიული ასონაშთებია⁷.

ქნ
ყყ

ახლა ორივე დამლის შესაბამისი ნიშნები ერთმანეთს შევადაროთ.

ორთავე მარცხენა ნიშნის ანალოგიური ნაკვთებია; ვერტიკალური ხაზე-
ბი კიდურებამდე და სხვადასხვა მიმართულების კიდურები.

ყყ

⁴ Е. А. Пахомов, Монеты Грузии, გვ. 112, № 5.

⁵ თ. ბარნაველი, ფიგურული ნიშნები განეთარებული შუა საუკუნეების ქართულ
მონეტებზე, „მაცნე“, ისტორიის სერია, № 3, 1974, გვ. 93, სურ. 11 და 12.

⁶ შ. ბაჭიაშვილი, ერთი ქართული წველიჩარჩოიანი დამლის შინაარსი, „მაცნე“,
ისტორიის სერია, № 3, 1973, გვ. 140—141.

⁷ იქვე, გვ. 143—144, ნახ. 7.



მეორე დამლის მარცხენა ნიშანი ნაკვეთნაკლი „რაეა“. სახელდობრ, მას დაკარგული აქვს ქვემოკიდურნი (ნახ. 9-ა), ხოლო ვარიანტიდან ვარიანტში, თანდათან კნინდება მისი ზემოკიდურის ნახევარიც (ნახ. 9, ბ, გ). საკვლევი დამ-

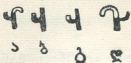

ლის სათანადო ნიშანს კი ქვემოკიდურთან ერთად ვერტიკალური ხაზის ნახევარიც დაუკარგავს (ნახ. 9, დ), რაც გვაფიქრებინებს, რომ საკვლევი დამლის მარცხენა ნიშნის ვარიანტები მეორე დამლის გრაფიკული გადაკვარების პროცესს უნდა ავრძელებდნენ.

ბალეოგრაფიული თვალსაზრისით „რაეს“ დაწერილობას ოთხი ფორმა შეიძლება ჰქონდეს: ძირითადი (I), ანტიფორმა (II), მარჯვენა (III) და მარცხენა (IV) ინვერსიული ფორმები.

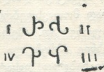

როგორც ჩანს, საკვლევი დამლის მარცხენა ნიშნის ერთი ვარიანტი (ნახ. 2) „რაე“ გრაფემის ძირითადი დაწერილობის, მეორე (ნახ. 1) კი მისი მარცხენა ინვერსიული დაწერილობისა უნდა იყოს.

მეორე დამლის მარჯვენა ნიშანი „ნარ“ ასოს ინვერსიული ნაშთია, რომლის ერთ ვარიანტში (ა) ქვემოკიდური, ხოლო მეორეში (ბ) ქვემოკიდურთან ერთად რედუცირებულია ვერტიკალური ნახაზის ნაწილიც (ნახ. 11). ამ უკანასკნელთან იჩენს მსგავსებას საკვლევი დამლის მარჯვენა ნიშნის ვარიანტები (ნახ. 11, გ, დ):

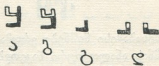

შეიძლება ითქვას, რომ საკვლევი დამლის მარჯვენა ნიშანში გრძელდება მეორე დამლის შესატყვისი ნიშნიდან დაწყებული გრაფიკული მეტამორფოზის პროცესი, რომელიც, ჩვენი აზრით, ასე აიხსნება: მეორე დამლის მარჯვენა ნიშანს ჯერ ქვემოკიდური, შემდეგ ვერტიკალური ხაზის ნახევარიც დაუკარგავს. ამ უკანასკნელი მოხაზულობით იგი გადასულა საკვლევი დამლის მარჯვენა ნიშანად, რომელშიც დასრულებულია ვერტიკალური ხაზის დამოკლება. აქედან წარმომდგარა საკვლევი დამლის, დასახელებული ნიშნის მცირესიმალლიანი ვერტიკალური ხაზის მქონე კუთხოვანი ნაკვთი, რომელიც თანდათან „დარბილებულა“, მორკალულა და რკალადქცეულს ჯერ ერთი, ან პირიქით, ჯერ ორი და ბოლოს ერთი წერტილიც დართვია (ნახ. 12). ამის გამო მას თანდათან მარ-

ცხენა ნიშნის პარალელურად „არაბული ელფერი“ მიუღია და ნებით თუ უნებ-
ლიედ „არაბულ“ ასონიშნადაც ასოცირებულა (მარცხენა ნიშნის ზოგიერთი
ვარიანტი გარეგნულად არაბულ ანბანში მიღებულ ციფრ 2-ს (۲) მოგვაგო-
ნებს).



ზემოთქმულიდან შეიძლება დავასკვნათ, რომ საკვლევი დამლის ამოსა-
ვალი ფორმა მეორე დამლაა.

ვფიქრობთ, რომ საკვლევი დამლის ერთი ვარიანტი (ნახ. 13, ა) რუსუდან
დედოფლის „რნ“ მონოგრამის ძირითადი დაწერილობის, მეორე ვარიანტი (ნახ.

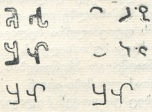

13, ბ) კი მის ინვერსიულად შესრულებულ ასონაშებებს წარმოადგენენ. ამგვა-
რად, ეს დამლაც რუსუდან დედოფალს ეკუთვნის.

Ш. С. БАДЖИАШВИЛИ

СОДЕРЖАНИЕ ЕЩЕ ОДНОЙ ПАРНОРАМОЧНОЙ ГРУЗИНСКОЙ НАЧЕКАНКИ

Резюме

Среди начеканок, ставившихся на монетах Тамары и Давида, встречаются и три парнорамочные, которые выделяются среди остальных тем, что нижний отросток геометрической фигуры лицевой стороны монеты как раз помещается между рамками этих начеканок.

В предлагаемой статье дается расшифровка одной из этих начеканок (рис. 1).

Знаки исследуемой начеканки представляют фрагменты букв, опознание которых затрудняется без сопоставительного материала. Таким материалом считаем «вторую» начеканку (рис. 5), которая является монограммой царицы Русудан, составленной буквами асомтав-
рули «**ჲნ** — **რნ**».

Из сопоставления этих начеканок можно сделать вывод, что исходной формой и содержанием исследуемой начеканки является именно эта монограмма царицы Русудан.

წარმოადგინა საქართველოს სსრ მეცნიერებათა აკადემიის აკა-
დემიკოსმა გ. ჩიტაიამ

მუ'თაზილზის მრწამსის შესახებ იბნ რუშდის ძირითად ტრაქტატში

არაბულენოვანი საზოგადოებრივი აზრის ისტორიაში მუსლიმური დოგმატიზმისა და ფილოსოფიის წინამორბედმა, თავისუფლად მოაზროვნე მუ'თაზილზმა¹ მნიშვნელოვანი მიმდინარეობა შექმნეს. ცნობილია, რომ IX საუკუნიდან მოყოლებული მუ'თაზილზების თეოლოგიამ სისტემატური ხასიათი მიიღო და დაახლოებით საუკუნის მანძილზე იდგა განვითარების გზაზე. იგი გარკვეულ ეტაპზე სახელმწიფოს ოფიციალური რელიგიური მოძღვრებაც იყო. ამ გარემოებამ დიდად შეუწყო ზელი მუ'თაზილზების მრწამსის გამოკვეთას და ორთოდოქსალური ხაზის საწინააღმდეგო პრინციპების დაკანონებას².

მუ'თაზილზები იგივე მუთაქალიმები არიან (معتزليين), ე. ი. ისლამის თეოლოგები, რომლებიც უარყოფენ რელიგიის დოგმებს. მაგრამ, მუთაქალიმებისაგან განსხვავებით, ისინი ტრანსცენდენტულის ნაცვლად გონით დასაბუთებას შეუფარდებენ კამათის შედეგად მიღებულ მოსაზრებებს. ამიტომ მუ'თაზილზები არიან მოკვეთილნი, რაც გამოიხატება მათ სახელწოდებაში (المعتزلة), რომელიც სრულ შესატყვისობას იჩენს ბერძნულ ὁμοιωταί-სთან³. ამით აიხსნება ის ფაქტი, რომ შუა საუკუნეების დიდი მოაზროვნე იბნ რუშდი (ავეროესი) თავის ძირითად ტრაქტატში მოიხსენიებს მათ, როგორც „მუთაქალიმებს ჩვენი სარწმუნოების ხალხთაგან“, ე. ი. ისლამის სარწმუნოების თეოლოგებს⁴. მაგრამ ამის გამო იბნ რუშდი არ ცდილობს მათ შენიღბვას. იგი გამოავლენს მუ'თაზილზებს, როგორც მუთაქალიმების ორთოდოქსალური ხაზის მოწინააღმდეგეებს. მაგალითად, იბნ რუშდი აღნიშნავს, რომ მუ'თაზილზების მრწამსია არასხეულებრივი არსის (ذات غير جسمانية) არსებობა, რომელიც ცოცხალია (حية), მეცნიერია (عالمية), მსურველია (مرادة), შემძლეა (قادرة), მეტყველია (متكلمة), მსმენელია (سميعة) და მხედველია (بصيرة)⁵. ამ შემთხვევაში მუ'თაზილზები უარყოფენ ანტროფომორფიზმს. ამასთანავე, მიუთითებენ არასხეულებრივი არსის არსებობაზე, სწორედ ეს არსი არის მათ მოძღვრებაში

¹ H. Steiner, Die Mutaziliten als Vorläufer der islamischen Dogmatiker und Philosophen, Leipzig, 1865; H. Steiner, Die Mutaziliten und die Freidenker im Islam, Leipzig, 1865; L. Gardet, M. M. Anawati, Introduction a la theologie musulmane, Paris, 1948, Index; W. Montgomery Watt, Free will and predestination in early Islam, London, 1948, გვ. 83—87; 136—137.

² И. П. Петрушевский, Ислам в Иране в VII—XV веках, Ленинград, 1966, გვ. 203—212.

³ Averroes' Tahafut al-Tahafut, Translated by S. V. Den Bergh, London, 1954, ტ. I. Древнегреческо-русский словарь (составил И. Х. Дворецкий), М., 1958, ტ. II, გვ. 1594.

⁴ Bibliotheca Arabica Scholasticorum, serie Arabe, tome III — Averroes. Tahafot at Tahafot, etabli par M. Bouyges, S. J. Beyrouth, 1930, გვ. 218.

⁵ იქვე.

გათავისუფლებული არსებობის თვისებისაგანაც ღმერთის გონის მიერ სამყაროს წარმოქმნამდე⁶. აღნიშნავს რა ამ გარემოებას იბნ რუშდი გამოიყენებს მუ'თაზილების ტერმინოლოგიას, მათ შორის მუ'თაზილების მიერ შემოტანილ ტერმინს, რომელიც ატრიბუტებს გამოხატავს (صفا مَر. صفات)⁷ და ამასთან იჩენს მათდამი აშკარა სიმპათიას. იბნ რუშდი თვლის, რომ რაიმეს თვითმიზეზად გამოცხადების აცილება აუცილებელია. ამასთანავე მიაჩნია, რომ მუ'თაზილები თვითმიზეზობას უარყოფენ თვისებების არსზე დაუმატებელი წარმოდგენით⁸. ეს თეორია termini franslendentales-ს სახელწოდებით არაერთგზის ვრცელად არის წარმოდგენილი და გაანალიზებული⁹. ამიტომ მოკლედ მსჯელობა ამ შემთხვევაში ძნელია. მაგრამ იბნ რუშდი ახერხებს ძირითადის გამოკვეთას და ამას გარდა აღნიშნავს ამ თეორიის საფუძველსაც. ეს აშკარად ჩანს არაბი მოაზროვნის მიერ ამქვეყნიურის შესაძლებლობისა და ტრანსცენდენტულის გარდუვალობის დაპირისპირებისას.

იბნ რუშდი მხარს უჭერს მუ'თაზილებს და მიაჩნია, რომ ისინი სარწმუნო გზას ადგანან ამ საფუძვლის გამოვლენისას. კერძოდ, იგი ამართლებს იმას, რომ „მათ ესმით შესაძლებელ არსებობაში ნამდვილი შესაძლებელი (الممكن الحقيقي) და მიაჩნიათ, რომ ყველაფერი, რაც პირველ საწყისს ქვეშეთ იმყოფება ასეთი თვისებისაა, რომ ამისაგან თანმყოფად მომდინარეობს უპირველესი, რომელთანაც წყდება შესაძლებლობა, რომ იგი არ იყოს შესაძლებელი, რამეთუ გარდუვალია, რომ იგი არის არათხულებუძიანი და მარტივი. „საუცხოოს“ უწოდებს იბნ რუშდი იმ მიმართულებას, რომლის საფუძველზეც მუ'თაზილები დაადგენ, რომ არსებული იყოფა შესაძლებლად და თანაწარუვალად, შესაძლებელს კი გააჩნია შემოქმედი და გარდუვალი არსებული. მაგრამ შუა საუკუნეების დიდი მოაზროვნე ვერ ეთანხმება მუ'თაზილებს იმაში, რომ სამყარო მთლიანად შესაძლებელია, რამეთუ ეს არ არის თვითშემეცნებადი (معروفة بنفسه)¹⁰.

სამყაროს მთლიანობაში წარმოდგენამ მისცა ბიძგი ზოგიერთი მუ'თაზილის შეხედულებას იმის შესახებ, რომ სამყარო შეიძლება ერთბაშად უპოვარი გახდეს გახრწნის შედეგად. ეს კი მიუღებელი აღმოჩნდა არა მარტო იბნ რუშდისათვის, არამედ ისლამის დიდი აპოლოგეტის ალ-ლაზალისთვისაც. ალ-ლაზალის თხზულებაში, რომელიც ციტირებულია იბნ რუშდის მიერ აშკარად გაკიცხულია ცნობილი მუ'თაზილის აბუ ჰაშიმის¹¹ დებულება ალ-ლაზალი კიცხავს მას, იბნ რუშდს კი, საერთოდ, უაზრობად მიაჩნია მასზე მსჯელობა. იბნ რუშდი ამტკიცებს, რომ ხრწნა და უპოვრობა არიან სინონიმები; ხრწნა არსებულიც რომ იყოს, იქნება აქციდენცია, რომელსაც სუბსტრატი დაჭირდება. მაგრამ მისი სუბსტრატი უპოვრობა ვერ იქნება. აქედან გამომდინარეობს ისიც, რომ იბნ რუშდი არ დაუშვებს არსებობის შესაძლებლობას უპოვრობისათვის.

⁶ Bibliotheca Arabica Scholasticorum, serie Arabe, tome III — Averoes. Tahafot at-Tahafot, გვ. 222.

⁷ Адам Мейц, Мусульманский Ренессанс, М., 1966, გვ. 169.

⁸ Averroes' Tahafut al-Tahafut, Translated by S. V. Den Bergh, London, ტ. 11, გვ. 88.

⁹ Encyclopaedia of Islam, new ed. Leiden, ტ. III, გვ. 916.

¹⁰ Bibliotheca Arabica Scholasticorum, serie Arabe, tome III — Averoes, Tahafot at-Tahafot, გვ. 276.

¹¹ Encyclopaedia of Islam, new ed. Leiden, ტ. II, გვ. 570.

ე. ი. იგი არ ეთანხმება მუ'თაზილების ერთ-ერთ ძირითად პრინციპს, რომელსაც თვითონვე აყალიბებს თავის ძირითად ტრაქტატში. კერძოდ იმას, რომ უპოვრობა (عدم) არის გარკვეული სახის არსი (ما تان) და უპირისპირდება არსებობას¹². არისტოტელეს ლოგიკური ერთი რომ გამოვთქვათ, ეს არის ცნებებს შორის კონტრადიქტორული დაპირისპირება. დაპირისპირებული ორი ცნება გაერთიანებულია, როგორც დადებითი და უარყოფითი და მიეკუთვნება ერთ გვარში¹³. ამ შემთხვევაში არსებობა და უპოვრობა ერთიანდება ერთ გვარში; მაშინ როდესაც იზნ რუშდი არსებობას და უპოვრობას პირვანდელ მატერიაში (هولي) მოათავსებს. სპეციალურ ლიტერატურაში აღინიშნება ზემოთთხებულ საკითხის ორნაირი გადაწყვეტის სისუსტე. ამასთან მიჩნეულია, რომ არსებობს მხოლოდ ორი პასუხი ნეობლატონური და სტოიკური¹⁴. მაგრამ ამ შემთხვევაში, ალბათ, საკმარისია იმის აღნიშვნაც, რომ მუ'თაზილებისათვის უპოვრობა შესაძლებელი ან გარდუვალი არსი არის მხოლოდ ღმერთის გონებასთან შეფარდებით. ამიტომ მათი მსჯელობა პირობითია. ისინი ამბობენ: „უპოვრობა არის გარკვეული არსი; როდესაც საგნის უპოვრობა წარიხოცება ის, რაც მას მოსდევს, არის არსებობა, ხოლო როდესაც მისი არსებობა, წარიხოცება, მას შემდეგ უპოვრობაა“¹⁵. მართლაც, აშკარაა, რომ ამ ორი არსის კონტრადიქტორულ ცვლას მესამე არსი ჭირდება. მაგრამ იზნ რუშდი არ ამახვილებს ყურადღებას მესამე არსზე და ამიტომ არც ედავება მუ'თაზილებს. უფრო მეტიც, შეიმჩნევა ტენდენცია მუ'თაზილებისა და ფილოსოფოსების მოძღვრებათა ერთმანეთთან შეთავსების. სწორედ ამიტომ იზნ რუშდი ამბობს: „მგონებ, მუ'თაზილები ფიქრობენ ისევე, როგორც ფილოსოფოსები, რომ არსებობენ საგნები, რომლებიც არ მომდინარეობენ საგნის შემოქმედისაგან პირველი მომდინარეობით“¹⁶, თუმცა ცნობილია, რომ ამ შემთხვევაში მუ'თაზილები არ ფიქრობენ ისევე, როგორც ფილოსოფოსები. მათი განსხვავებული შეხედულებებისაგან გამომდინარეობს ამ პრინციპისადმი დაქვემდებარებული მრწამსი ადამიანის სრული თავისუფლების შესახებ, რაც ფილოსოფოსების მოძღვრება არ არის.

ამდენად, იზნ რუშდის ძირითად ტრაქტატში მუ'თაზილების მრწამსის გადმოცემა, მართალია, ტენდენციურია, მაგრამ მაინც მეტად მნიშვნელოვანი მსჯელობაა მათ შესახებ. იგი საინტერესოა მუ'თაზილების მოძღვრების სრულყოფილი კვლევის თვალსაზრისით. იგი არის იმ დებულებების ჩამოყალიბება, რომლებიც ყველაზე უფრო იყვნენ განვითარებული და გამოყენებული, ანდა სადავო, მომდევნო თაობების მიერ. და ბოლოს, იგი არის არაბულენოვანი საზოგადოებრივი აზრის გვიანდელი ხანის უდიდესი წარმომადგენლის შეხედულება მის წინამორბედებზე.

¹² Bibliotheca Arabica Scholasticorum, Serie Arabe, tome III — Averroes, Tahafot at-Tahafot, გვ. 105.

¹³ Аристотель, Метафизика, М., 1934, XIV, 1.

¹⁴ Averroes' Tahafut al-Tahafut, Translated by S. V. Den Bergh, London, 1954, ტ. II, გვ. 48.

¹⁵ Bibliotheca Arabica Scholasticorum, serie Arabe, tome III — Averroes, Tahafot at-Tahafot.

¹⁶ იქვე, გვ. 242.

Н. В. КИЛАДЗЕ

ОБ УБЕЖДЕНИИ МУ'ТАЗИЛИТОВ В ОСНОВНОМ ТРАКТАТЕ
ИБН РУШДА

Резюме

В основном трактате Ибн Рушда передача убеждения му'тазилитов тенденциозна. Но, несмотря на это, она — достаточно значительное суждение о них. Она интересна с точки зрения полноценного исследования теории му'тазилитов и является формированием тех доводов, которые были наиболее развиты и употребимы или же оспариваемы последующими поколениями. И, наконец, она представляет собой мнение величайшего представителя позднего периода арабоязычной общественной мысли о своих предшественниках.

წარმოადგენს საქართველოს სსრ მეცნიერებათა აკადემიის წევრ-
კორესპონდენტმა ე. გაბაშვილმა.

М. Д. АБАШИДЗЕ

О ПЕРЕВОДАХ ПАМЯТНИКОВ ГРУЗИНСКОЙ ИСТОРИЧЕСКОЙ ЛИТЕРАТУРЫ НА РУССКИЙ ЯЗЫК

Взаимные переводы — одна из важнейших форм культурного обмена между народами. Благодаря переводу народы знакомятся с жизнью, бытом, историей, литературой и научными достижениями других стран. Цель перевода — передать средствами своего языка содержание сказанного на другом языке. Перевод всегда являлся неотъемлемой частью литературного и научного творчества. Еще великий Гёте говорил, что перевод все же был и остается одним из самых значительных средств в общении между людьми¹.

В сегодняшнем мире, в век развития науки и техники, расширения научных контактов, перевод проникает буквально во все сферы общественной жизни; все более возрастает потребность в широком обмене информацией, квалифицированных переводах, снабженных научным аппаратом.

Практика перевода знакома с двумя основными принципами перевода — буквального или дословного и вольного. В разные эпохи то один принцип, то другой становится доминирующим. Непрерывное соперничество между ними ведется и по сей день, т. к. устойчивость и четкость принципов относительны, а каждая эпоха нуждается в подтверждении установленных принципов. Наиболее верно определяет основной принцип перевода известный советский литератор В. Гольцев, который считает, что в основу перевода должен быть положен принцип верности оригиналу².

В настоящее время установлено, что неправильно представлять принципы перевода как набор четких «рецептов», и что не существует идеального перевода, т. к. всегда можно добиться еще большего сходства с подлинником, но почти каждый новый перевод одного и того же произведения, создаваемый на фоне меняющихся культурных и литературных связей между народами, на свой лад содействует прогрессу переводческого дела³.

В зависимости от текстуального материала принято различать два вида перевода: а) информативный (прагматический) и б) художественный⁴. Информативный перевод характеризуется широким применением терминов, строгим логическим строем предложений. При этом, как правило, отсутствует эмоциональная окраска, поэтому требуется большая текстуальная близость к оригиналу, нежели при переводе художественной литературы, допускающей большую вольность при переводе и требующей более творческого подхода к переводу.

¹ F. Guttinger, *Lielsprache, Theorie und Technik des Übersetzens*, Lurich, Monese Verlag, 1963.

² В. Гольцев, За дальнейшее развитие художественного перевода, «Известия», 12 декабря, 1951 года.

³ А. Курелла (Сообщения), в кн. «Актуальные проблемы теории художественного перевода», т. I, М., с. 122.

⁴ В. И. Комиссаров, Слово о переводе, М., 1973, с. 6.

Поскольку перевод того или иного произведения предназначается для современного читателя, в первую очередь должны учитываться его интересы (разумеется, не в ущерб форме и содержанию переводимого произведения), т. е. перевод любого произведения (в том числе, памятников средневековой художественной и исторической литературы) должен выполняться на современном литературном языке без чрезмерной архаизации и полностью подчиняться законам того языка, на который переводится произведение, а не того, с которого переводится (это касается, в частности, вопроса о склоняемости личных имен и географических названий, перевода терминов и т. д.).

Вопрос о принципах перевода исторических источников неразрывно связан с характером текста переводимого произведения. Например, перевод документальных и эпиграфических памятников, на наш взгляд, относится к информативному, что же касается перевода памятников исторической литературы, то он лежит на скрещении двух видов перевода — информативного и художественного. Здесь при переводе требуется как абсолютная точность, чтобы не исказить замысел автора, так и сохранение художественных достоинств, которыми в немалой степени обладают повествовательные источники. Эта работа кроме переводческого профессионализма требует особых знаний, т. к. перевести исторический источник — это значит глубоко вникнуть в содержание памятника, заставить зазвучать на другом языке образы, столетиями хранимые народом, разъяснить все особенности текста, прокомментировать основные моменты истории, культуры, быта, психического уклада и т. д. При переводе исторических памятников особое внимание следует уделить умеренному воссозданию национального своеобразия подлинника, передаче специальных терминов, имен собственных, географических и этнических названий, исторических реалий. От умелого решения проблемы передачи национального колорита во многом зависит решение основного вопроса теории и практики перевода — проблемы точности.

На протяжении веков, в силу исторической судьбы и своего географического положения, Грузия была тесно связана со многими ближними и дальними странами средневекового мира. Вследствие оживленных политических, экономических и культурных контактов в сочинениях иностранцев сохранилось немало ценных сведений по истории нашей страны. Со своей стороны грузинские письменные источники также содержат важный материал по истории соседних стран. Таким образом, задача грузинских ученых состоит в том, чтобы перевести на грузинский язык и ввести в научный оборот сведения иностранных авторов о Грузии. Вместе с тем, не менее важен и перевод грузинских исторических источников на другие языки, в первую очередь — на русский. При помощи этих переводов люди, не владеющие грузинским языком, смогут ознакомиться с замечательными творениями грузинской средневековой исторической литературы и по достоинству оценить их, а специалисты по истории стран Кавказа и Ближнего Востока используют сведения грузинских источников в своих исследованиях. Таким образом, при помощи перевода несравненно расширится ареал распространения и использования грузинских памятников и, естественно, увеличится их значение как исторических источников.

Свидетельством большого интереса русских ученых к грузинским источникам является перевод сочинений известных грузинских истори-



ков XVIII века Сехнии Чхеидзе и Папуны Орбелиани, осуществленный Варфоломеем Саварсамидзе и Петром Григорьевым⁵. Он выполнен в Петербурге в 1777 году по заказу академика И. Гюльденштедта⁶ и представляет большой интерес как первый перевод грузинских исторических памятников на русский язык. В основу перевода положены принцип точности, хотя порой перевод бывает вольным, встречаются ошибки в интерпретации текста, некоторые слова приведены в русской транскрипции или оставлены без перевода и вписаны по-грузински (можно предположить, что это рабочий вариант переводчиков). Иногда переводчики предлагают несколько вариантов перевода, имеют приписки и поправки. Имена собственные, географические названия, социально-экономические термины переводчики передают в принятой в русском языке форме.

С конца XIX века грузинские ученые взялись за перевод и публикацию грузинских источников. В 1900 г. Е. С. Такайшвили издал на русском языке «Три хроники». Здесь опубликованы комментированные переводы следующих исторических произведений: «Обращение Грузии в христианство» анонимного автора IX века, «Жизнь и известие о Багратидах» Сумбата, сына Давида (XI в.) и «Хроника месхийской псалтыри»⁷.

В 1938 г., в дни празднования 750-летия создания великого творения Шота Руставели «Витязя в тигровой шкуре», В. Д. Дондуа опубликовал в Ленинграде замечательный перевод сочинения Васили — «Жизнь царицы цариц Тамары»⁸. Им же издан сокращенный русский перевод энциклопедического труда Иоанна Багратиони «Калмасоба»⁹.

К. С. Кекелидзе перевел на русский язык и издал с обширными примечаниями сочинение так называемого первого историка царицы Тамар «Историю и восхваление венценосцев»¹⁰.

В 1970 году в переводе С. С. Какабадзе в Москве было опубликовано историческое произведение XV века «Памятник Эриставов»¹¹.

В 1976 году были изданы в русском переводе три книги, подготовленные сотрудниками Института истории, археологии и этнографии им. И. Джавахишвили АН ГССР — «Летопись Грузии» («Матiane Картлиса») анонимного автора XI века¹². Оригинальная историческая часть сочинения историка и географа XVIII века Вахушти Багратиони

⁵ Рукопись хранится в Ленинградском отделении Института востоковедения АН СССР, см. Р. Р. Орбели, Грузинские рукописи Института востоковедения АН СССР, М.-Л., 1956, № 8.

⁶ Там же, стр. 23. В том же году В. Саварсамидзе и П. Григорьев перевели на русский язык начальную часть летописи историка XI в. Леонтия Мровели.

⁷ Сборник материалов для описания местностей и племен Кавказа, вып. XXVIII, Тифлис, 1900, с. 1—216.

⁸ В. Д. Дондуа, Васили, историк царицы Тамары, сб. «Памятники эпохи Руставели», Л., 1938, с. 31—76.

⁹ Царевич Иоани, Калмасоба или хождение по сбору, Перевод с грузинского, введение и комментарии В. Дондуа, Тб., 1946.

¹⁰ История и восхваление венценосцев, Перевод, предисловие и примечания К. С. Кекелидзе, Тб., 1954 (Второе издание: К. С. Кекелидзе, Этюды по истории древнегрузинской литературы, XII, Тб., 1973).

¹¹ С. С. Какабадзе, Хроника Ксанских эриставов начала XV века, «Письменные памятники Востока», Ежегодник, 1968, М., 1970, с. 103—126. (В переводе М. Джанашивили «Памятник Эриставов» был опубликован в Цхинвали в 1941 г., а затем в 1962 г. «Исторические известия об аланах-осах», 1941; сб. «История Осетии», 1962).

¹² Матiane Картлиса, Перевод, введение и примечания М. Д. Лордкипанидзе, Тб., 1976.

«История царства грузинского»¹³ и «История Грузии» Сехниа Чхеидзе¹⁴.

Таким образом, более чем за три четверти века переведена на русский язык и издана лишь незначительная часть памятников грузинской исторической литературы¹⁵. Кроме того, вышеперечисленные переводы были выполнены на различном научном уровне и без соблюдения общепринятых принципов перевода. В частности, в последние годы появилась тенденция оставлять в переводах имена собственные, географические и этнические названия, а также целый ряд легкопереводимых терминов в грузинской форме, что загромождает текст малопонятными словами и делает его тяжеловесным. Несмотря на это, указанные переводы сыграли значительную роль в деле популяризации грузинской исторической литературы.

С целью лучшего изучения и издания источников по истории Грузии, а также координирования работ в масштабе всей республики, в декабре 1974 г. при Президиуме АН Грузии была создана Комиссия по источникам истории Грузии (председатель академик Ш. В. Дзидзигури). Комиссия возглавила все работы по выявлению, изучению и критическому изданию письменных источников, касающихся истории Грузии. Публикацию источников Комиссия осуществляет в составе 6 серий, которыми руководят известные историки и текстологи. Составлены рабочий и перспективные планы издания источников по истории Грузии. Разрабатываются правила издания текстов по отдельным сериям. Одна из основных серий Комиссии ставит целью издание комментированных переводов на русский язык памятников грузинской исторической литературы (руководитель серии Р. К. Кикнадзе). С учетом накопленного в этом деле опыта и основных требований, предъявляемых к научным переводам, составлены, и утверждены подробные Правила, которыми и следует руководствоваться при переводе грузинских источников на русский язык¹⁶.

В соответствии с Правилами имена собственные, за некоторыми исключениями, как грузинские, так и негрузинские следует писать согласно нормам русского языка. Географические названия должны употребляться по принятой на русских картах форме, этнические названия должны быть переведены с соблюдением тех форм, какие приняты в русском языке, иностранные социально-экономические и политические термины в русских переводах должны употребляться по утвердившейся в этом языке форме и т. д.

В портфеле Комиссии по источникам истории Грузии уже находится несколько переводов памятников грузинской исторической литературы на русский язык, которые будут подготовлены к изданию в полном соответствии с требованиями Правил.

¹³ Вахушти Багратиони, История царства грузинского. Перевод, предисловие, словарь и указатели Н. Т. Накашидзе, Тб., 1976. (В 1904 году вышла географическая часть сочинения Вахушти в переводе М. Джанашивили: Вахушти. География Грузии. Записки ҚОИРГО. кн. XXIV. вып. 5. 1904)

¹⁴ Сехниа Чхеидзе, История Грузии. Перевод, предисловие, указатели и словарь Н. Т. Накашидзе, Тб., 1976.

¹⁵ В настоящей статье мы не касаемся переводов агеографической литературы, документальных материалов и эпиграфических памятников.

¹⁶ Правила перевода на русский язык и издания памятников грузинской исторической литературы, составитель Р. К. Кикнадзе, Тб., 1977 (на груз. яз.).

დოქტორი

**მასალები რუსეთ-საქართველოს ურთიერთობის
ისტორიისათვის XVIII საუკუნის მეორე მეოთხედში**

ქართველი ხალხი საუკუნეების მანძილზე ებრძოდა ირანელ თუ ოსმალო დამპყრობლებს და ეძებდა ერთმორწმუნე რუსეთთან დაახლოების გზებს.

XVIII საუკუნე რუსეთ-საქართველოს ურთიერთობის ისტორიაში მეტად მნიშვნელოვანი ხანაა. „პეტრე ხელმწიფის გამოჩენამ ამიერკავკასიის სარბიელზე ადვილად შეცვალა ვახტანგისა და მისი თანამოაზრეთა დასავლეთეუროპული გეგმები. რუსეთი პეტრეს სახით პირველი დიდი სახელმწიფო იყო, რომელიც ამიერკავკასიის მიწაზე მოვიდა, ირანსაც და ოსმალეთსაც დაუპირისპირდა და კავკასიის ქრისტიან ხალხებს კავშირი და მფარველობა შესთავაზა. პეტრე ხელმწიფემ „ერთმორწმუნე“ საქართველო მიიწოდო. ჩქარა აღმოჩნდა, რომ რუსეთს არც ამჟამად გააჩნდა საკმაო ძალები ამიერკავკასიაში ირან-ოსმალეთთან სამეტოქეოდ. პეტრე I-მა საქართველო ოსმალეთს „დაუთმო“, ხოლო მისმა მემკვიდრეებმა უკან დაუბრუნეს ირანს მისგან მინატაცები ზღვისპირა ქვეყნები, მაგრამ ეს ფაქტი ოდნავადაც არ არყევდა ქართველ პოლიტიკოსთა რწმენას, რომ რუსეთი მაინც ერთადერთი ქრისტიანული სახელმწიფოა, რომელსაც ამიერკავკასიაში უშუალო პოლიტიკური ინტერესები გააჩნია და რომ ეს ინტერესები ქართველი ხალხის პოლიტიკურ მისწრაფებებს არ ეწინააღმდეგება“¹.

1735 წლის ოქტომბრიდან ოსმალთა ბატონობა აღმოსავლეთ საქართველოში შეიცვალა ყიზილბაშთა ბატონობით, რომელიც 1747—1749 წლებამდე გაგრძელდა².

ნადირ-შაჰი (1736—1747) თანმიმდევრულად ახორციელებდა ირანელ შაჰთა დამპყრობლურ პოლიტიკას. მან საქართველოში მართვის ირანული წესები შემოიტანა. ქართლს შაჰის მიერ დანიშნული მოხელე ხანები მართავდნენ. დამპყრობელს ქართველი ხალხი „მალუჯათს“ უხდიდა. მოსახლეობა ვალდებული იყო საკუთარი ხარჯით გამოეყვანა და ერჩინა ჯარის გარკვეული რაოდენობა „ნოქარი“, ხოლო ქართლში მყოფ ყიზილბაშთა ჯარისათვის კი ეძლია „სურსათი“. განსაკუთრებით მძიმე იყო მოსახლეობისათვის ხარკის მოთხოვნა პურით. ნადირ-შაჰს თავისი დამპყრობლური ომებისათვის საქართველოდან გაპყავდა ცოცხალი ძალა და საქონელი, გაჰქონდა პური. ყიზილბაშობის შედეგები საშინელი იყო. ქართლი იცლებოდა მწარმოებელი მუშახელისაგან. დარჩენილ მეურნეს შრომის ხალისი აღარ ჰქონდა. გლეხობა გარბოდა, მეურნეობა

¹ ნ. ბერძენიშვილი, საქართველოს ისტორიის საკითხები, VI, თბ., 1973, გვ. 315.

² ყიზილბაშობა, ნ. ბერძენიშვილის დაკვირვებით, მოიცავდა საქართველოს ისტორიის პერიოდს 1735 წლის მიწურულიდან 1747 წლამდე (ნ. ბერძენიშვილი, დასაბ. ნაშრომი, გვ. 308), ხოლო ვ. გაბაშვილის აზრით, გრძელდებოდა 1749 წლამდე (ვ. გაბაშვილი, XVIII საუკუნის მეორე მეოთხედის ქართული დოკუმენტური მასალები, როგორც წყარო მახლობელი აღმოსავლეთის სოციალურ-ეკონომიური ისტორიისათვის, თსუ შრომები, № 91, აღმოსავლეთ-მცოდნეობის სერია, II, თბ., 1960, გვ. 317).

ეცემოდა, მიწები ჩალის ფასად იყიდებოდა, მატულობდა გლახაკთა და ბოგანოთა რიცხვი. დამპყრობელთა ბატონობამ საქართველოში არა ერთი და ორი სახალხო აჯანყება გამოიწვია.

XVIII ს-ის 40-იან წლებში ქართლში შექმნილ მძიმე პოლიტიკურ სიტუაციაში აჯანყებული ქართლის თავადები დახმარებისათვის კვლავ რუსეთს მიმართდნენ, ამ საკითხების შესახებ ცნობები მოიპოვება სხვადასხვა ნარატიულ თუ დოკუმენტურ წყაროებში³. რუსეთ-საქართველოს ურთიერთობის შესახებ ქართული ნარატიული წყაროები მეტად ძუნწ ცნობებს იძლევიან. ამ მხრივ უპირატესობა ენიჭება გამოქვეყნებულ და ჯერ კიდევ გამოუქვეყნებელ საარქივო დოკუმენტურ მასალებს.

ჩვენი ყურადღება მიიქცია დღემდე გამოუქვეყნებელმა რამდენიმე საბუთმა, რომლებიც, ვფიქრობთ, მეტად მნიშვნელოვანია ამ თვალსაზრისით. საბუთები დატულია ქ. მოსკოვში, რუსეთის საგარეო პოლიტიკის არქივის (რსპა) რუსეთ-საქართველოს ურთიერთობის ფონდში. აღნიშნული საბუთები წარმოადგენენ გივი ამილახორისა და ბეჟან ერისთავის წერილებს რუსეთის იმპერატორ ელისაბედ პეტრეს ასულის⁴, სარდალ ტარაკანოვის⁵ და ასტრახანის გუბერნატორ ტატიშჩევისადმი⁶.

საქართველოდან წერილები 1742 წლის 12—14 ივლისს გაუგზავნიათ. რუსეთის იმპერატორს წერილი 20 სექტემბერს მიუღია, ტარაკანოვს 20 აგვისტოს, ხოლო ტატიშჩევს 14 აგვისტოს. წერილები ერთნაირი შინაარსისაა.

საბუთების მიხედვით ირკვევა გივი ამილახორისა და ბეჟან ერისთავის პოზიცია და რამდენადაც ესენი, მეტადრე გივი ამილახორი, განმათვისუფლებელი ბრძოლის მეთაურები არიან, მათე პოზიცია ქართლის წამყვანი პოლიტიკური მოღვაწეების პოზიციის გამომხატველია.

ქართველი თავადები რუსეთის იმპერიას სახავენ მთელი მართლმადიდებელი საქრისტიანოს მფარველად და გამოთქვამენ რწმენას, რომ საქართველოსაც, ვითარცა ამ ხსენებულ საქრისტიანოს ნაწილს, აღმოუჩენენ დახმარებას. მათი აზრით, „უკვე ოცი წელიწადია“ უბატონოდ დარჩენილ საქართველოს რაც კი შეეძლო თავი არ დაუზოგავს და იბრძოდა, რათა „ოთხსავე კუთხიდან“ მოძალებული მტრული გარემოცვა გაერღვია, მაგრამ ამის განხორციელება მის შესაძლებლობას აღემატებოდა: „ოცი წელიწადი არის უცხო თესლთ კელში დავრჩომილვართ. ჩვენთვის ერთი ნუგეშინისმცემელი და ნათესაყუდელი არსად გამოჩენილა. ოთხსავე კუთხეს ურჯულო მტერი შემოგვხვევია, რაც შევიძელით თავი არ დავზოგეთ, შევაკვდით და ამოვწყდით, დაეტყვევდით და წავკდით“⁷.

³ პ ა პ ე ნ ა ო რ ბ ე ლ ი ა ნ ი, საქართველოს ცხოვრება, ზ. კ ი ჯ ი ნ ა ძ ი ს გამოცემა, თბ., 1913; ვ ა ხ უ შ ტ ი, აღწერა სამეფოსა საქართველოსა, ქართლის ცხოვრება, ტ. IV, ტექსტი დადგენილი ყველა ძირითადი ხელნაწერის მიხედვით ს. ყ ა ლ ხ ა ი შ ვ ი ლ ი ს მიერ, თბ., 1973; М. Б р о с с е, Переписка на иностранных языках грузинских царей с российскими государями... СПб., 1861.

⁴ რსპა, ფ. 110/1, 1742 წ. საქ. № 5, ფრ. 1რ—3რ. იხ. აქვე დანართი, საბ. № 2.

⁵ იქვე, ფრ. 7—8რ. იხ. აქვე დანართი საბ. № 3.

⁶ იქვე, საქ. № 4, ფრ. 3რ—4რ. იხ. აქვე დანართი, საბ. № 4.

⁷ იქვე, საქ. № 5, ფრ. 2რ და ფრ. 7რ; საქ. № 4, ფრ. 3რ. იხ. აქვე დანართი, საბ. № 2, 3, 4.

ქართველი თავადები თეორიულადაც ასაბუთებენ, რომ მათ მხოლოდ მართლმადიდებლურ ქრისტიანულ სახელმწიფოსაგან სურთ მიიღონ დახმარება და რომ მაჰმადიანურ სახელმწიფოსთან კეთილმეზობლური ურთიერთობა შეუძლებელია. ქართველი თავადების სიტყვით, ისინი ზოგჯერ გარკვეული პოლიტიკური მოსახრებით თანამშრომლობდნენ დამპყრობლებთან, ეგუებოდნენ მათ ბატონობას, მაგრამ ეს ყველაფერი მათთვის უსარგებლო ყოფილა, რადგან მათი აზრით: „ქრისტეს მოსავისა აგარიანთან არც სამსახური გავა და არც დანდობენ“⁸.

როგორც ცნობილია, XVIII ს-ის 30-იან წლებში ირანმა ოსმალებს ამიერკავკასიაში შეუტია. ირანის, რუსეთის და საქართველოს ინტერესები ოსმალების წინააღმდეგ ბრძოლაში ერთმანეთს ემთხვეოდა. ქართველი პოლიტიკოსების მოქმედებაში ამ დროისათვის რუსეთის პოზიცია მეტად მნიშვნელოვან როლს თამაშობდა.

როგორც ზემოხსენებული საბუთებიდან ირკვევა, ირანსა და საქართველოს შორის დამყარებული იყო ურთიერთკავშირი ოსმალების წინააღმდეგ საბრძოლველად, მაგრამ ნადირ-შაჰმა არ გაამართლა ქართველთა მოლოდინი: „ერანის მეპატრონის ამბავი თქვენც მოგხსენდებოდათ. ამასთან არც სამსახური და ერთგულება გავა და არც ამისის პირისაგან მართალი ამოვა“⁹. საბუთიდან მოტანილ ცნობას ადასტურებს, ერთი მხრივ, თეიმურაზ მეფის წერილი რუსეთის იმპერატორისადმი („ჩემთან წიგნი მოეწერა (თამაზ-ხანს. — დ. ლ.), რაც შეგეძლოს შენც ურუმს უმტერო. რადგან ჩვენ ეს შეეიტყვევით, რომ თამაზ-ხან თქვენ ერთგულებას ამბობდა და თქვენც იმის მწყალობელი ბრძანდებოდით, რაც შეგეძლო სამსახურის ქნას ვეცადენით“¹⁰), ხოლო მეორე მხრივ, სენია ჩხეიძის თხზულებაში დაცული ცნობა: „მოუვიდათ ქართველთ ბრძანება და აშლა ურუმთა“¹¹.

ქართველები ოსმალო დამპყრობლების უღლისაგან განთავისუფლების მიზნით ეხმარებოდნენ ნადირ-შაჰს. გივი ამილახორმა გორის ციხე გაათავისუფლა ოსმალებისაგან, თეიმურაზ მეფემ ყარაღაჯში შეუტია ოსმალებს, ხოლო ქართველ-ირანელთა გაერთიანებულმა ძალებმა ვადამწყვეტი დარტყმები აგემეს ოსმალებს თბილისის შემოგარენში და აიძულეს მტერი უომრად დაეთმო თბილისი. ირან-საქართველოს შეთანხმებული მოქმედება ხანმოკლე აღმოჩნდა. ნადირ-შაჰმა საქართველოდან ოსმალების განდევნისთანავე თავისი დამპყრობლური ზრახვები გამოამყვანა.

ირანს ესაჭიროებოდა დასაყრდენი ამიერკავკასიაში ოსმალების წინააღმდეგ საბრძოლველად. ამ გეგმიდან გამომდინარე, მას აწყობდა საქართველოდან ადგილობრივი მოსახლეობის აყრა და გამაჰმადიანება. ამიტომ მან დაიბარა ორას ორმოცი ქართველი დიდებული ცოლ-შვილით ყიზილბაშთა ჯარში. ქართველები არ ენდვნენ ნადირს. სპასუხოდ ნადირ-შაჰმა რეპრესიებს მიმართა,

⁸ რსპა, ფ. 110/1, 1742 წ. საქ. № 5, ფრ. 2r და ფრ. 7r; საქ. № 4, ფრ. 3r ობ. აქვე დაწარით, საბ. № 2, 3, 4.

⁹ იქვე.

¹⁰ Переписка..., გვ. 210.

¹¹ ს. ჩხეიძე, საქართველოს ცხოვრება, ზ. ქიქინაძის გამოცემა, თბ., 1913, გვ. 45.

მოაოხრა მონასტრები, დაწვა ზემო ქართლი, აპყარა და ტყვედ წაასხა მოსახლეობა¹².

ზემოხსენებული საბუთიდან ჩანს, რომ რუსეთის სამიპერატორო კარისათვის ცნობილი ყოფილა, რაც ყიზილბაშებმა საქართველოს უბედურება მოუტანეს: „ან აყრიოთ, ან დატყვევებთოთ მაგათაც მოხსენდებოდით“, და რომ ბოლოს ქვეყნის ძირიანად ამოგდება მოუნდომებიათ: „ვინც დარჩომილა, ამათი გაურჯულოება და დატყვევება“¹³ განუზრახავთ.

ქართველი პოლიტიკური მოღვაწეები, როგორც ოსმალობის, ასევე ყიზილბაშობის დროს კავშირს არ წყვეტდნენ რუსეთის სამიპერატორო კართან და მოსკოვის ქართულ კოლონიასთან, აწოდებდნენ მათ ინფორმაციას დამპყრობელთა ბატონობის შედეგად აღმოსავლეთ საქართველოში შექმნილი ვითარების შესახებ და დაბეჭდვით სთხოვდნენ რუსეთის იმპერატორს დახმარებასა და ბაქარ ბატონიშვილის სამშობლოში გამოგზავნას.

ამ თვალსაზრისით საყურადღებოა 1731 წელს ბარძიმ არაგვის ერისთავისა¹⁴ და 1733 წელს შანშე ქსნის ერისთავის¹⁵ წერილები ვახტანგ მეფისადმი. ქართველი თავადები აცნობებდნენ მას ოსმალეთის დასუსტების შესახებ და მოუწოდებდნენ მეფეს საქართველოში დაბრუნებას და დამპყრობლების წინააღმდეგ ბრძოლას. მსგავსი წერილები გაიგზავნა ქართლიდან ოსმალობის ხანის სხვა წლებშიც.

1731 წელს რუსეთს შეფარებული ვახტანგ VI მიმართავდა თხოვნით იმპერატორ ანასა და გრაფ ოსტერმანს, სამხედრო დახმარებისა და ერთ-ერთი ბატონიშვილის საქართველოში გაშვების შესახებ¹⁶.

1736 წელს ქართველი თავადები: გივი ამილახორი, შანშე ერისთავი, ვახუშტი აბაშიძე, თარხანი ლუარსაბ, ქაიხოსრო ავალიშვილი, ფარსადან ციციშვილი და სხვები განმეორებით მიმართავენ იმპერატორს წერილით დახმარებისა და ბაქარ ბატონიშვილის საქართველოში გამოგზავნის თაობაზე¹⁷. ამავე მიზნით კახეთის მეფე თეიმურაზი აგზავნის საქართველოდან ელჩობას თავად როსების მეთაურობით¹⁸.

საქართველოში ყიზილბაშთა ბატონობის გამო შექმნილი მძიმე მდგომარეობის შესახებ ინფორმაციას რუსეთის იმპერატორს აწვდიდა ბაქარ ბატონიშვილიც. ბაქარი დიპლომატიურად ცდილობდა გაეგებინებინა რუსეთის მთავრობისათვის, რომ საქართველოში მას ელოდებოდნენ, მაგრამ იმპერატორის სანქციის გარეშე წასვლა არ შეეძლო¹⁹.

¹² Переписка..., გვ. 210—211.

¹³ რსპა, ფ. 110/1, 1742 წ. საქ. № 5, ფრ. 2r, 7v; საქ. № 4, ფრ. 3v. იხ. აქვე დანართი, საბ. № 2, 3, 4.

¹⁴ Переписка..., გვ. 190—192.

¹⁵ იქვე, გვ. 204—207.

¹⁶ Г. Г. Пайчадзе, Русско-грузинские политические отношения в первой половине XVIII в., Тб., 1970, გვ. 160, 161.

¹⁷ იქვე, გვ. 195—196.

¹⁸ როსების ელჩობის შესახებ იხ. ავთ. იოსელიანი, დოკუმენტები რუსეთ-საქართველოს დიპლომატიური ურთიერთობის ისტორიიდან, კახეთის სამეფოს ელჩობა რუსეთში თავ. როსებს გიორგის ძის მეთაურობით, საქ. სსრ შ. ს. ს. საარქივო სამმართველოს საისტორიო შოამბე, 1946, გვ. 393—394; Г. Г. Пайчадзе, დასახ. ნაშრომი, გვ. 190—195.

¹⁹ Г. Г. Пайчадзе, დასახ. ნაშრომი, გვ. 196.

1738 წელს რუსეთში დახმარების სათხოვნელად მიემგზავრება შანშე ქსნის ერისთავი. რუსეთის მთავრობა მოერიდა ირანთან ურთიერთობის გამწვავებას და ირანელთა მოწინააღმდეგე თავადი შუა გზიდან — ასტრახანიდან სამშობლოში გამოაბრუნეს²⁰.

1738 წელს ქართველი პოლიტიკური მოღვაწეების რუსეთის საიმპერატორო კართან კავშირზე მიუთითებს კიდევ ერთი საბუთი, რომელიც წარმოადგენს ქართველი თავადების: იესე ერისთავისშვილის, გივი არაგვის ერისთავისშვილის, ვახუშტი აბაშიძის, იოთამ ამილახვრისშვილის, დავით ყაფლანისშვილის, სენნია ჩხეიძისა და სხვათა კოლექტიურ წერილს იმპერატორ ანა ივანეს ასულისადმი²¹. თავადები სთხოვენ რუსეთის იმპერატორს დახმარებასა და ბაქარ ბატონიშვილის რუსეთის ჯარით საქართველოში გამოგზავნას. ჯარის შენახვას ქართველი თავადები კისრულობენ. წერილის მიზანი იყო გაეგებიინებინა რუსეთის მთავრობისათვის, რომ მთელი საქართველო ელოდებოდა ბაქარს და ქართველები მზად იყვნენ ყიზილბაშებთან საომრად.

ამგვარად, ყიზილბაშობის დროს ქართლის პოლიტიკური მოღვაწეების წინაშე დგება ერთგული მოკავშირის ძებნის საკითხი. ასეთად მათ ერთმორწმუნე რუსეთი ესახებოდათ. მათთვის ცნობილი იყო რუსეთის იმპერიის ინტერესები მახლობელ აღმოსავლეთში. ქართველი პოლიტიკური მოღვაწეების დაბეჯითებით თხოვნას რუსეთისაგან დახმარების მიღების შესახებ სტიმულს აძლევდნენ რუსეთს შეფარებული ქართველი ბატონიშვილები და მოსკოვის ქართული კოლონია.

საქართველოსათვის როგორც საშინაო, ისე საგარეო პოლიტიკური მდგომარეობა მეტად მძიმე იყო. 1735—1739 წლებში მიმდინარე რუსეთ-თურქეთის ომი გამოირიცხავდა რუსეთისაგან რეალური დახმარების მიღებას. რაღა თქმა უნდა, რუსეთის მთავრობა ცდილობდა ირანთან მშვიდობიანი ურთიერთობის შენარჩუნებას და ამიტომ საქართველოს საქმეებში ჩაურევლობას იჩენდა, ხოლო რაც შეეხება ქართველი ბატონიშვილებისა და მოსკოვის ქართული კოლონიის არსებობას რუსეთში, მათ იმპერატორი დიდ მნიშვნელობას ანიჭებდა, რადგან ამიერკავკასიაში ყოველთვის შეეძლო მათი გამოყენება აღმოსავლეთის მეტოქეების წინააღმდეგ.

როგორც ზემოხსენებული საბუთიდან ირკვევა, ქართველი პოლიტიკური მოღვაწეები იმ აზრისა იყვნენ, რომ ერთადერთი გზა გარეშე მტრების წინააღმდეგ ბრძოლისა იყო შეიარაღებული აჯანყება („უნდა ჩვენის ნებით იმის მორჩილება აღარა ვქნათ და სისხლი დაეაქციოთ“²²) და რუსეთზე ორიენტაცია.

1742 წელს ქართლში გივი ამილახორის მეთაურობით აჯანყებამ იფეთქა. აჯანყების შესახებ რამდენიმე საინტერესო ცნობა გვხვდება ქართული ესკადრონის პორუჩიკის ერემეი დავიდოვის მიერ ყიზლარის კომენდანტის კანცელარიაში მიცემული ჩვენების ჩანაწერში²³. რუსეთიდან საქართველოში დაზვერვის მიზნით მივლინებული დავიდოვი (იგივე დავითაშვილი) ცხოვრობდა გივი

²⁰ Г. Г. Папчадзе, დასახ. ნაშრომი, გვ. 199—202.

²¹ რსპა, ფ. 110/1, 1738 წ. საქ. № 6, ფრ. 2r, 3rv, იხ. დანართი, საბ. № 1.

²² იქვე, 1742 წ. საქ. № 5, ფრ. 2r და ფრ. 7v; საქ. № 4, ფრ. 3v, იხ. დანართი, საბ. № 2, 3, 4.

²³ იქვე, საქ. № 4, ფრ. 4 v. იხ. დანართი, საბ. № 5.

ამილახორთან. იგი აჯანყების უშუალო მოწმე იყო, ამიტომ მისი ცნობები ქართლის აჯანყების შესახებ სანდო უნდა იყოს.

აჯანყების მიზეზი ახალი გადასახადები გამხდარა. ნადირ-შაჰს თბილისის ხანის მეშვეობით მოუთხოვია ქართლიდან 5000 რჩეული ქალ-ვაყისა და 4000 ურემი სანოვაგის ვაგზავნა. ქართლის ვეჭილად მყოფ გივი ამილახორს მოუწვევია სათათბიროდ ქართლის თავკაცები და მათთან შეთანხმებით უარი შეუთვალა ნადირ-შაჰისათვის²⁴. ამავე დროს გივი ამილახორს დაუწვია მზადება მტრის დასახვედრად და გაუმაგრებია ზემო ქართლის ციხეები. უარის მიღებისთანავე ხანი გამოემართა გივი ამილახორის წინააღმდეგ: „რა მიეახლა ხანი გორს, დაუწყო რბევა ქართლსა და წვა მოსავალისა გორს“²⁵. ნარატიული წყაროს ამ ცნობას ადასტურებს რუსულენოვანი საბუთის ცნობა²⁶: გივი ამილახორს მტრის დასახვედრად ჯარი გაუყვია სამ ნაწილად. ერთს დავალებული ჰქონია მოსავლის დარაჯობა, მეორეს — მოსავლის ციხეებში დაბინავება, ხოლო მესამეს მტერთან შებრძოლება.

აჯანყებულ ქართველთა ირანელებთან პირველი შეტაკება სხვილოს ციხესთან მომხდარა.

ჩვენების ჩანაწერიდან ისიც ირკვევა, რომ 1742 წლის 11 ივლისს დავიდოვი ისევ საქართველოში იმყოფება, ხოლო 30 ივლისს უკვე ყიზლარშია და კომენდანტის კანცელარიაში აძლევს ჩვენებას. საქართველოდან იგი, დაახლოებით აჯანყების დაწყებიდან რამდენიმე დღის შემდეგ უნდა გამგზავრებულიყო. მაშინდელ პირობებში დავიდოვი მგზავრობას ორ კვირას მოუწადებოდა. ზემოთ მოტანილი ფაქტები გვაფიქრებინებს, რომ გივი ამილახორს იმპერატორის, ტარაკანოვისა და ტატიშჩევისათვის მიწერილი წერილები დავიდოვისათვის შეიძლება გაეტანებინა.

გივი ამილახორის აჯანყების დაწყების თარიღის შესახებ აზრთა სხვადასხვაობაა. პაპუნა ორბელიანის მიხედვით: „თვესა აპრილისა თერთმეტსა, [1742 წ.] ღამესა ბზობისასა გივი ამილახორი, რომელი იჯდა ვეჭილად, წავიდა თავისის ცოლშვილით და თან გაიტანა პაატა აბაშიძის ცოლი და სარიდან ერისთავის-შვილის ცოლი, პაატა აბაშიძე და ზოგი ვინმე თავადნი ზემო ქართლისანი. ამავე ბზობა ღამეს გაიბარნენ იორის პირიდან, რომელნი ახლდნენ ჯარად ხანსა ქართლისასა და მივიდნენ ამილახორთან: რა მივიდა მცხეთას ამილახორი, ჩამოეგება არაგვის ერისთავი ბეჟან ჯარით, ხიდი მცხეთას ჩავარდნილი იყო და ნავტიკები მზად დაახვედრა. გავიდნენ უვნებლად და მივიდნენ დუშეთს, შემოიყარა ქსინისა და არაგვის კაცი, მისცა მისაცემელი და გამოართვა ფიცი და იერთგულა, ყოველნი თავადნი ზემო ქართლისანი გაიერთა“²⁷.

ამ ცნობის საფუძველზე მკვლევართა ერთი ნაწილი (ნ. ბერძენიშვილი²⁸, დ. გვრიტიშვილი²⁹, გ. პაიჭაძე³⁰, მ. ქიქოძე³¹) აჯანყების თარიღად 1742 წლის

²⁴ რსპა, ფ. 210/1, 1742 წ. საქ. № 4, ფრ. საქ. № 4, ფრ. 4v. იხ. დანართი, სპ. № 5.

²⁵ პ ა პ უ ნ ა ო რ ბ ე ლ ი ა ნ ი, საქართველოს ცხოვრება, გვ. 66.

²⁶ რსპა, ფ. 110/1, 1742 წ. საქ. № 4, ფრ. 4v. იხ. დანართი, სპ. № 5.

²⁷ პ ა პ უ ნ ა ო რ ბ ე ლ ი ა ნ ი, საქართველოს ცხოვრება, გვ. 63.

²⁸ ნ. ბ ე რ ძ ე ნ ი შ ვ ი ლ ი, დასახ. ნაშრომი, გვ. 330.

²⁹ დ. გ ვ რ ი ტ ი შ ვ ი ლ ი, ქართველი ხალხის ბრძოლის ისტორიიდან თურქი და სპარსელი დამპყრობლების წინააღმდეგ, მიმოხილველი, III, თბ., 1953, გვ. 117—118.

³⁰ გ. გ. პ ა ი ჯ ა ძ ე, დასახ. ნაშრომი, გვ. 207.

³¹ მ. ქ ი ქ ო ძ ე, გივი ამილახორის პოლიტიკური მოღვაწეობა, თსუ ასპირანტთა სამეცნიერო შრომების კრებული, წ. I, თბ., 1950, გვ. 85—86.



აპრილს მიიჩნევს, ხოლო მკვლევართა მეორე ნაწილი (მ. ივანოვი³² და კოვა³³) კი 1743 წელს. მ. ივანოვისა და ო. მარკოვას ნაშრომებში არ არის მოტანილი გივი ამილახორის აჯანყების 1743 წლით დათარიღების საფუძველი, ამიტომ ჩვენ ამ თარიღს არ ვიზიარებთ.

ზემოთ მოტანილი რუსული საბუთით ზუსტად დგინდება აჯანყებულთა პირველი ბრძოლის თარიღი — 1742 წლის 11 ივლისი. დრო 1742 წლის 11 აპრილიდან (გივი ამილახორის თბილისიდან გაპარვიდან) ვიდრე ამავე წლის 11 ივლისამდე (სპარსულ-ირანელთა პირველ შეტაკებამდე) აჯანყების მოსამზადებელ პერიოდად უნდა ჩაითვალოს.

გივი ამილახორი სათავეში ჩაუდგა ქართლის ეროვნულ-განმათავისუფლებელ მოძრაობას და 1742 წლის დასაწყისში კავშირი დაამყარა ასტრახანში რუსეთის მთავრობის მიერ მივლინებულ ბაქარ ბატონიშვილთან³⁴. ვახუშტი ბაგრატიონის ცნობით, „უამსა მას, წარმოევილინა იმპერატრიცა ელისაბედ პეტროვნას, ძე ვახტანგისა ასტრახანს. ესე ჰგონა გვიმან (ამილახორმა. — დ. ლ.) მისასვლელად ქართლს მეფედ, წარუვლინა ბარძიმ ძე თუსი და მოუწოდა ბაქარს, რათა მოვიდეს და დაიპყრას ქართლი“³⁵.

როგორც ჩანს, ბაქარის რუსეთის მთავრობის მიერ ასტრახანში მივლინება იყო ბოძგი ანტიირანულად განწყობილი ქართველების ეროვნულ-განმათავისუფლებელი ბრძოლის დაწყებისა.

ქართველი პოლიტიკური მოღვაწეები შეცდნენ. მათ სწორად ვერ შეაფასეს რუსეთის მთავრობის ეს მოქმედება. ბაქარ ბატონიშვილი ასტრახანსა და ჩრდ. კავკასიაში მივლინებული იყო რუსეთის მთავრობის მიერ გარკვეული სამხედრო დავალებით და არა ქართლის სამეფო ტახტის დასაკავებლად, როგორც ეს ეგონათ ქართლის პოლიტიკურ მესვეურებს.

1741—1742 წლებში ნადირ-შაჰის ომმა დადესტინელების წინააღმდეგ რუსეთის მთავრობის შემფოთება გამოიწვია, რადგან საშიშროება ემუქრებოდა რუსეთის სამფლობელოებს ჩრდილო კავკასიაში — ასტრახანს და ყიზლარს. ამიტომ ჩრდილო კავკასიაში რუსეთის ციხესიმაგრეების მდგომარეობის შემოწმებისა და მთიელებთან და ჩერქეზებთან პოლიტიკური კავშირის დამყარების მიზნით იმპერატორი აგზავნის გენერალ-ლეიტენანტ ბაქარ ბაგრატიონს³⁶, ხოლო ამავე წლის ივლისის დასაწყისში გენერალ-ლეიტენანტი ალექსი ივანეს ძე ტარაკანოვი, რუსეთის მთავრობამ 3 ათასიანი ჯარით გადაიყვანა ყიზლარში³⁷. ალბათ, ამ ფაქტმა განაპირობა გივი ამილახორისა და ქართველი პოლიტიკური მოღვაწეების ზემოთ დასახელებული წერილი გენერალ-ლეიტენანტ ტარაკანოვისადმი. ამ ღონისძიებით რუსეთის მთავრობა აფრთხილებდა ნადირ-

³² М. С. Иванов, Очерк истории Ирана, М., 1952, гл. 103.

³³ О. П. Маркова, Россия, Закавказье и международные отношения в XVIII в. М., 1966, гл. 125.

³⁴ Т. Г. Бутков, Материалы для новой истории Кавказа с 1722 по 1803 г., ч. I, III, СПб., 1869, гл. 224, 71.

³⁵ ვახუშტი..., გვ. 519.

³⁶ П. Г. Бутков, Материалы для новой истории Кавказа с 1722 по 1803 г., ч. I, СПб., 1869, гл. 224; С. М. Соловьев, История России с древнейших времен, кн. XI, М., 1963, гл. 197—199.

³⁷ П. Г. Бутков, დასახ. ნაშრომი, ნაწ. I, III, გვ. 224, 72.

შაჰს, რომ ირან-რუსეთის კონფლიქტის შემთხვევაში, რუსეთს შეეძლო აქტიურად გამოსვლა არა მარტო საქართველოში, არამედ მთელ კავკასიაში³⁸.

ქართველი პოლიტიკური მოღვაწეების იმედები არ გამართლდა, მალე რუსეთის მთავრობამ ბაქარი ისევ რუსეთში გაიწვია³⁹.

როგორც ზემოხსენებული საბუთიდან ირკვევა, ქართველი პოლიტიკური მოღვაწეები 1742 წლის ივლისში კვლავ მიმართავენ თხოვნით რუსეთის იმპერატორს ბაქარ ბატონიშვილის რუსეთის ჯარით საქართველოში გამოგზავნის შესახებ: „გამოისტუმროთ, როგორადაც თქვენს დიდებულებას ეკადრებოდეს, იმ რიგად ჰელი მოუშაროთ. ჩვენც ბატონის ჩვენის მოვალენი ვართ, მაგათგან ბევრი წყალობა გვჭირვებია, მაგათგან ვრჩომილვართ და გამოვზრდილვართ. ის გვინდა მაგათ წინ დავიხოცნეთ. მაგათაც ამ ქვეყნის ვალი აქეს, რომ სამკვიდრო არის მაგათი. ამდენი წმინდა ადგილები, მონასტრები და ნაწილები, რადაც დარჩომილა, ლამის საურჯლოთ გავდეს. მართებსთ, რომ ეგენიც გაისარჯნენ. თუ ეს გონიათ, რომ ჩვენ მაგათ უტყუოთ და მაგათ სამასხურზე თავი დავზოგოთ დასაჯოცლათ ან სხვა უცხო თესლი ჩვენ თვალით ვნახოთ საბატონყმით, იმისი თავედები იესო ქრისტე იყოს“⁴⁰.

ამგვარად, ქართველი პოლიტიკური მოღვაწეები ქართლის სამეფო ტახტზე კანონიერი მემკვიდრის დასმისათვის ხელსაყრელ პირობად მიიჩნევდნენ აჯანყებასა და რუსეთის დახმარებით ბაქარ ბატონიშვილის საქართველოში დაბრუნებას. მეფის მეთაურობით ისინი იმედოვნებდნენ დამპყრობლების წინააღმდეგ ორგანიზებულ ბრძოლასა და ქართლის სამეფოს პოლიტიკური უფლებების აღდგენას.

1741—1742 წლებში ქართლში პურის მოუსავლიანობა იყო. ამ წლებში დაღესტანში გაჟიანურებული ომის გამო ნადირ-შაჰი საქართველოდან ითხოვს პურს ხარკის სახით. ქართლი შიმშილობს. მემბტიანე ამის შესახებ შემდეგს მოგვითხრობს: „ქართლში პური ასე ძვირად იყო, რომ თქვენმა მზემა, ბევრჯელ ვნახეთ ბალახის კურკას გაახმობდიან, დაფქვიდენ და იმას სჭამდნენ... მრავალი სული ჯოხით მოკუდა, თუ პურს სადმე გასაყიდს იშოვიდენ, თავისი ხელით შვილებს აძლევდნენ, მრავალი სული აიყარა ამ ქვეყნით და უცხო ალაგთა გარდაიხვეწა“⁴¹. რუსეთში იცოდნენ, ქართლში რომ შიმშილობდა იყო. ამ ამბავს თავისებურად ეხმიანება გივი ამილახორისა და ბექან ერისთავის წერილი: „ერთს ამას სადმე მოგახსენებენ, ქართლში პური არ იშოვბა. ამდენი ხანი არის ჩვენს ქვეყანას ხან ოსმალო იდგა, ხან ყიზილბაში და ლეკი ხომ ის არის. და თუ პური კი არ იშოვება, მამ რასა სჭამდნენ?“⁴².

ზემოთ მოტანილი ცნობა, ერთი მხრივ, ნარატიული წყაროს ცნობას ადასტურებს, ხოლო მეორე მხრივ კი მოწმობს ქართლის პოლიტიკური მოღვაწეების მცდელობას, შეარბილონ წარმოდგენა ქართლში შექმნილ ეკონომიურ გაჭირვებაზე. შესაძლებელია ეს გაკეთებული იყო ბაქარ ბატონიშვილის რუსეთის ჯარით საქართველოში მოზიდვის გასაადვილებლად. ერთი სიტყვით, ჩქმალავდ-

³⁸ Г. Г. Пайчадзе, დასახ. ნაშრომი, გვ. 207.

³⁹ ვახუშტი, გვ. 519.

⁴⁰ რსპა, ფ. 110/1, 1742 წ. საქ. № 5, ფრ. 2r. იხ. დანართი, საბ. № 2.

⁴¹ ბაბუნაოზგელიანი, საქართველოს ცხოვრება, გვ. 59.

⁴² რსპა, ფ. 110/1, 1742 წ. საქ. № 5, ფრ. 2r და ფრ. 7v, 8r; საქ. № 4, ფრ. 3v. იხ. დანართი, საბ. № 2, 3, 4.

ნენ რა საქართველოს მძიმე ეკონომიურ მდგომარეობას, ცდილობენ დაანახონ რუსეთის იმპერატორს, რომ ქართლის თავადებს შესწევთ ეკონომიური ძალა, რუსეთის ჯარის შესანახად და დამპყრობლების წინააღმდეგ ბრძოლისათვის. ქართლელი თავადები ბაქარ ბატონიშვილს აღუთქვამდნენ დახმარებას და პირდებოდნენ, რომ არ დაიშურებდნენ არავითარ შესაძლებლობებს საქართველოს საკეთილდღეოდ. და თუ მოვა მეფე, მზად არიან მთელი თავიანთი ეკონომიური შესაძლებლობები მოახმარონ საზოგადო საქმეს.

ქართლის თავადები შიშობდნენ რა რუსეთის იმპერიას, ითხოვენ რუსეთთან ურთიერთობას იმ პრინციპით, რაც დაისახა პეტრე I-ის დროს: „ქრისტეს სიყვარულისათვის ამ ქვეყანას უშველოთ და რომელიც ბრწყინვალისა და სახელოვანის უსწორო კეისარ ხელმწიფის პეტრეს ანდერძი და ბრძანება ყოფილიყოს, ის გაასრულოთ“⁴³. მსგავსი ცნობა მოიპოვება პაპუნა ორბელიანის თხზულებაშიც⁴⁴.

პაპუნა ორბელიანის ამ ცნობას სათანადო ყურადღება მიაქცია ი. ცინცაძემ⁴⁵. პაპუნას სიტყვები: პეტრე I, „რომ შეწუხებულიყო, ანდერძი ებრძანებინა, საქართველოს უჭირს და რჯულის გულისათვის მიეხმარებითო“ ი. ცინცაძეს, მიიჩნია გულუბრყვილობით აღსავსე სტრიქონებად. მისი აზრით, პაპუნა რუსეთის ორიენტაციის მომხრე ისტორიკოსია და იმ ფორმით, იმ ენით და არგუმენტაციით წერს, როგორც მის დროს იყო მიღებული და საჭირო⁴⁶.

ქრონოლოგიურად საბუთისა და ნარატიული წყაროს ზემოთ ხსენებული ცნობა ერთმანეთს დაცილებულია ათი წლით. საბუთის ცნობა 1742 წელს ეკუთვნის, ხოლო პაპუნას წყაროს ცნობა 1752 წელს.

საბუთში პეტრეს ანდერძის ხსენება მოწმობს იმას, რომ „პეტრეს ანდერძით“ არგუმენტირება ეკუთვნის არა პირადად პ. ორბელიანს, არამედ გამოხატავს იმდროინდელ საქართველოში გავრცელებულ წარმოდგენას რუსეთის საქართველოსადმი დამოკიდებულების შესახებ და მეტყველებს ამ წარმოდგენის ტრადიციულობაზე.

გივი ამილახორის, როგორც პოლიტიკური მოღვაწის შესახებ ქართულ ისტორიოგრაფიაში აზრთა სხვადასხვაობაა. მას მკვლევართა ერთი ნაწილი (ს. ჯიქია⁴⁷, ც. აბულაძე⁴⁸) თურქული წყაროების საფუძველზე თურქული ორიენტაციის პიროვნებად მიიჩნევს, ხოლო მკვლევართა მეორე ნაწილი (ნ. ბერძე-

⁴³ რსპ, ფ. 110/1, 1742 წ. საქ. № 5, ფრ. 2v და ფრ. 8r; საქ. № 4, ფრ. 4r, იხ. დანართი, საბ. № 2, 3, 4.

⁴⁴ პ ა პ უ ნ ა ო რ ბ ე ლ ი ა ნ ი, საქართველოს ცხოვრება, გვ. 218.

⁴⁵ ი. ცინცაძე, რუსეთ-საქართველოს ურთიერთობის ისტორიოგრაფიიდან, „მომომხილველი“, III, თბ., 1953, გვ. 98.

⁴⁶ იქვე.

⁴⁷ ს. ჯიქია, XVIII ს-ის ორი თურქული დოკუმენტი, თსუ შრომები, ტ. 99, აღმოსავლეთმცოდნეობის სერია, III, თბ., 1962, გვ. 153—172; მისივე, ერთი თურქული საბუთი ცხინვალის შესახებ, თსუ შრომები, ტ. 116, აღმოსავლეთმცოდნეობის სერია, V, თბ., 1965, გვ. 243—247.

⁴⁸ ც. აბულაძე, ოსმალბობის ხანის სამი თურქული ფირმანი, „აღმოსავლური ფილოლოგია“, ტ. III, თბ., 1973, გვ. 294—305; გურჯიზაძე, თბილისის დაპყრობის წიგნი, თურქული ტექსტი ქართული თარგმანით, შესავლითა და შენიშვნებით ვაიმოსეა ც. აბულაძემ, თბ., 1975, გვ. 67.

ნიშვილი⁴⁹, დ. გვრიტიშვილი⁵⁰, მ. ქიქოძე⁵¹ და სხვები) მას ქართველობის აღსათვის მებრძოლ პიროვნებად წარმოგვიდგენს.

ჩვენთვის საინტერესო საბუთის მიხედვით გივი ამილახორი ქართლის განმათავისუფლებელი ბრძოლის მეთაური და რუსული ორიენტაციის პოლიტიკური მოღვაწეა. გივი ამილახორის რუსულ ორიენტაციაზე მიუთითებს ოსმალობისა თუ ყიზილბაშობის დროის მთელი რიგი დოკუმენტები⁵².

1742 წელს ქართველი თავადების მიერ რუსეთის საიმპერატორო კარზე გაგზავნილ წერილს შედეგი არ მოჰყოლია. რუსეთის იმპერიას არც ამჯერად შეეძლო საქართველოსათვის სამხედრო დახმარების გაწევა. ქართველი ხალხი ირანელი დამპყრობლების წინააღმდეგ ბრძოლაში მხოლოდ საკუთარ ძალებს უნდა დაყრდნობოდა, ამიტომ გივი ამილახორი იძულებული იყო დახმარებისათვის მიემართა ოსმალეთისათვის. ეს იყო გივი ამილახორის დიპლომატიური ნაბიჯი, რათა ესარგებლა ირან-ოსმალეთის წინააღმდეგობებით (1743—1746 ირან-თურქეთის ომია).

ამგვარად, გივი ამილახორისა და ბეჟან ერისთავის ზემოხსენებული წერილები იძლევა ცნობებს ყიზილბაშთა ბატონობის შედეგად საქართველოში დაკვირვებულ, ქართლში შექმნილი მდგომარეობისა და ქართველი ხალხის განმათავისუფლებელი ბრძოლის შესახებ. ნარატიული წყაროებისაგან განსხვავებით იძლევა ახალ ცნობებს 40-იან წლებში ქართველი პოლიტიკური მოღვაწეებისა და სახელდობრ გივი ამილახორის რუსეთის საიმპერატორო კართან კავშირის შესახებ.

ქვემოთ მოტანილი საბუთები რუსეთის საგარეო პოლიტიკის არქივის (მოსკოვი) რუსეთ-საქართველოს ურთიერთობის ფონდიდანაა ამოკრებილი. საბუთები პირველად ქვეყნდება. საბუთების ენა დაცულია. პუნქტუაცია ჩვენ გვეკუთვნის, აღდგენილი ადგილები ჩასმულია კვადრატულ ფრჩხილებში. ასომეტობა აღინიშნება ტეხილი ფრჩხილებით, ხოლო ქარაგმები გახსნილია მრგვალ ფრჩხილებში. ხვეული ხელრთვები გაშიფრულია შესაძლებლობის ფარგლებში.

ყველა საბუთისათვის მასალად ნახმარია ქაღალდი. დამწერლობა მხედრულია, საბუთები — დაუზიანებელი.

⁴⁹ ნ. ბერძენიშვილი, დასახ. ნაშრომი, გვ. 335.

⁵⁰ დ. გვრიტიშვილი, დასახ. ნაშრომი, გვ. 126—127.

⁵¹ მ. ქიქოძე, დასახ. ნაშრომი, გვ. 92.

⁵² რსპა, ფ. 110/1, 1738 წ. საქ. № 6, ფრ. 3rv; იქვე, 1742 წ. საქ. № 5, ფრ. 2-3r და ფრ. 7-8r; იქვე 1742 წ. საქ. № 4, ფრ. 3-4r, და ფრ. 4v. იხ. დანართი, საბ. № 1, 2, 3, 4, 5.

[1738.IV.7] წერილი იესე ერისთვისშვილისა და ქართლის
წარჩინებულთა იმპერატორ ანასადმი

3r

იმპერატორ<ი>ს ანნა ივანუნას¹

ქ. ლ(მერ)თ(მა)ნ მოწყალემ, ცამდომ ამაღლებულის ჭირი და სატკივარი მაგათს ფეხთა მტვერს, სულ საქართველოს ქრისტიანებს და იესეს ერისთვისშვილსა, არაგვის ერისთვისშვილს გივსა, აბაშიძეს ბახუსტის, ამილახერისშვილს იოთამ[ს], ყაფლანიშვილს დავითს, ციციშვილს ფარსადან[ს], ავალიშვილს ქაიხოსრო[ს], ჩხეიძე სეხნიას, ხერხეულსძეს ლუარსაბს, ბ. ფალავანიშვილს ზალს, მოსცეს. მერმე დიდსა და ამაღლებულს კემწიფეს თავს ვაწყენთ და მოვახსენებთ, ქრისტეს გულისთვინ, ერთის გზით ქრისტიანობას უშველოს რამე. წახდა, დაიქცა ჩვენში ქრისტიანობა. პატრონი აღარ არის ამ ქვეყნისა.

3v

ამას მოვახსენებთ და გე||ხვეწებით, ცოტა რამ მაგათი საფარველი მოგქმნდეს. ჩვენ დიდად შეგვემატება და მაგათ არა დააკლდება რა, მათის უხვის წყალობისაგან ჩვენ რომ მცირე ცვარი გვებკუროს. ამ ქვეყნის საქმე სულ მაგ ჩემს ძმას და[ა]დევით და აქ ჩვენ ვართ. თუ რამ შეგვიძლია, ჩვენს თავს არ დაეზოგავთ. არც ქრისტიანობისთვინ და არც კემწიფის სამსახურისთვინ.

ერთს ამ[ა]ს მოვახსენებთ, მეფეს ბაქარს წყალობა უყოთ და გამოისტუმროთ და ცოტა რამ ჯარი უბოძოთ; და ამ ქვეყნის საქმე ჩვენგან ითხოვს; და აზულისადა ჩვენ ვიცით. რაც მაგათს ჯარს მოუნდება, ჩვენ გაუზიგებთ, რა ერთიც მოუნდება.

ხელრთვები: იასე, გივი, იოთამ, ვახუშტი, დავით, ქაიხოსრო, ფარსადან, სეხნია, ლუარსაბ, ზაალ.

2r

წერილის კონვერტი: ქ. დიდსა და ამაღლებულს კემწიფეს მიერთვას. აპრილ[ი]ს ზ. წამოვიდა, ქრისტეს აქეთ ჩღკიმ.

დედანი დაცულია რსპა ფ. 110/I, 1738 წ., საქ. № 6, ფრ. 2 r, 3 rv, ფოტოპირი: ხელნაწ. ინსტიტუტი, რსპა, საბ. № 434.

ესარგებლობთ ფოტოპირით და დედნის ზომებს ამიტომ ვერ ვიძლევეთ.

ფოტოპირის აღწერა: განკვეთილობის ნიშანი: ორწერტილი, ადგილ-ადგილ ერთწერტილი.

საბუთი დათარიღებულია წერილის კონვერტზე დასმული თარიღით.

¹ სწორი იქნება — ივანუნას.

1742 [VII.12] წერილი გივი ამილახორისა და ბეჟან ერისთავისა
იმპერატორ ელისაბედისადმიკეისარ ჯელმწიფეთ ჯელმწიფეს¹

2r

ქ. თქვენის ტახტისა და ხარისხისა მალისა და უძლეველისა, შარავანდიანისა, მზისა მზგავსად განათლებულისა და ბრწყინვალისა ჯელმწიფეთა ჯელმწიფობისა ჯმა მალლად მაქებარ-მადიდებელნი, თქვენი მლოცავნი, მიწა და ფერჯთა მტვერნი, მომხსენებელ ვარო, ძლიერო და უძლეველო, მაღალო და აღმატებულო, ყოველთა მბრძოლთა და წინააღმდეგომთა დამორგუნველო და ფერჯთა ქვეშე მომაქცეველო, ბრძანებითა ლ(მრ)თისათა ტახტთა საჯელმწიფოთა შეურყვენლად დადგინებულო და ერთა ურიცხვთა სამართლისა მართლისა მიმნიჭებულო; ოთხთა კიდეთა ქვეყანისათა დიდებითა და სიმდიდრითა ჯმა განსმენილო და მტერთა და ქ(რისტე)ს უარისმყოფელთა ვაადვილებით მომსერელო; სასოწარკვეთილთა სწრაფად და ადვილად მიმშველებელ-აღმადგინებულო; თქვენ ხართ საძირკველი ყოველთა ქრისტიანეთა, თქვენ ხართ იმედი ყოველთა მონასტერთა და წმიდათა ადგილთა. თქვენგან იქადაიან ყოველნი მართლმადიდებელნი ქ(რი)სტეს თაყვანისმცემელნი. თქვენი სასოება აქეთ ყოველთა შეწუხებულთა და შეიწრებულთა. თქვენ გადიდებენ და აღგამალლებენ უკუენისამდე.

აწე, ჯელმწიფეო სახელოვანო, ჩვენი აჯა და ხეყუნა ეს არის: ოცი წელწიადი არის უბატონონი, უცხო თესლთ ჯელში დავრჩომილვართ. ჩვენთვის ერთი ნუგეშინისმცემელი და ნავთსაყუდელი არსად გამოჩენილა. ოთხსავ კუთხეს ურჯულო მტერი შემოგვხვევია. რაც შევიძელით, თავი არ დავზოგეთ, შევაკვდიოთ და ამოვწყუდიოთ, დავტყუევდიოთ და წაგვკდიოთ. მოეხსენებათ, ჩვენი ქვეყანა თავად მომცრო ალაგი არის და მერმე უბატონოთ კაცს არა შეუძლია რა. დიდროვანი ურჯულო მტერები აგვესიენენ. ხან სამსახური ვქენით და სამსახურის ქნას ვეცადენით, მაგრამ არა გავიდა რა. ხან სიკვდილი ვარჩიეთ ამათის სიტყვისა და რჯულის მიყოლასა. მოეხსენებათ, ქ(რი)სტეს მოსავისა აგარიანთთან არც სამსახური გავა და არც დაინდობენ.

ამ ურანის მეპატრონის ანბავი უნდა მაგათაც მოხსენებოდეს; ამასთან არც სამსახური და არც ერთგულობა გავა და არც ამისის პირისაგან მართალი ამოვა. უწინ მოვიდა თითონ თიფლისსა და რაც ამ ქვეყანას უყო ან აყრიოთ, ან დატყვევებით, მაგათაც მოხსენებოდეთ.

ახლა კიდევ ბოლოს მოღება მოინდომა, ვილაც დარჩომილა, ამათი გაურჯულოება და დატყვევება. ჩვენც, ვინც მოვრჩომილვართ, ქრისტეს გულისათვის თავი დავვიდებო, უნდა ჩვენის ნებით იმისი მორჩილობა აღარა ვქნათ და სისხლი დავაქციოთ.

¹ წერია: ჯელმწიფის.

თქვენს ამაღლებულს ტახტს ამას ვეხვეწებით: ბატონი ჩვენი გომოსტუმროთ, როგორც თქვენს დიდებულობას ეკადრებოდეს, იმ რიგით კელი მოუმართოთ. ჩვენც ბატონის ჩვენის მოვალენი ვართ, რომ მაგათგან ბევრი წყალობა გვეჭირებია; მაგათგან ვრჩომილვართ და გამოვხდილვართ. ის გვინდა, მაგათ წინ დავივოცნეთ. მაგათაც ამ ქვეყნის ვალი აქეს, რომ სამკვიდრო არის მაგათი ამდენი წმინდა ადგილები, მონასტრები და ნაწილები, რაღაც დარჩომილა ლამის საურჯულოთ გაკდეს. მართებსთ. რომ ეგენიც გაისაჩვენენ. თუ ეს გონიათ, რომ ჩვენ მაგათ უტყუოთ და მაგათ სამსახურზე თავი დაეზოგოთ დასაჯოცლათ, ან სხვა უცხო თესლი ჩვენ თვალით ვნახოთ საბატონყმით, იმისი თავდები იესო ქრისტე იყოს.

ერთსა ამას სადმე მოგახსენებენ, ქართლში პური არ იშობებაო. ამდენი ხანი არის ჩვენს ქვეყანას ხან ოსმალი იდგა, ხან ყიზილბაში და ლეკი ხომ ის არის. და თუ პური კი არ იშობება, მაშ რასა სჭამდენ? ჩვენგან სხვა არა მოეხსენება რა ამაღლებულს კელმწიფეს, ამის მეტი, რომ რადგან ქრისტიანობის სახელი || გვეკვიან, ქრისტეს სიყვარულისათვის ამ ქვეყანას უშველოთ და რომელიც ბრწყინვალისა და სახელოვნის უსწოროს კეისარ კელმწიფის პეტრეს ანდერძი და ბრძანება ყოფილიყოს, ის გაასრულოთ.

წმიდა სახარება ბრძანებს: ერთის ცივის წყლის სმას არავის დაუკარგაო. ამდენი სული ქრისტეს სისხლით სყიდული, რომ მწარის ტყვეობისა და ოკრობისაგან დაგვიხსნათ, ღ(მერ)თი კვშმარტათ არ დავიკარგავსთ. და კიდევ ბრძანებს: რომელი მოვიდეს ჩემდა, არა განვაძო ვარგო. მოესულვართ და ვეხვეწებით გულითა მწყურვალითა კელმწიფობასა თქვენსა ამისთვის რომე, არა განგვაძოთ ვარგე. ისმინოთ ხვეწნა და მოხსენება ჩვენი, განვიდლოთ კარი წყალობისა და შეგვიწყალოთ.

ეგების კელმწიფეს ჩვენგან სამსახური არ ეგონოს? ჩვენი ძმები და სახლისკაცები მიირთვან და სადაც ებრძანებათ იქ შეინახონ. ქრისტეს აქეთ ჩღმბ.

ქ. მე ამილახორს გივის მადლის ხემწიფის არზაში ხელი ჩამირთავს.

ქ. მე არავის ერისთავს ბეჟანს მადლის ხელმწიფის არზაში ხელი ჩამირთავს.

ქ. მალალსა და უძლეველის კეისარ კელმწიფის კარზე მიიწიოს. დაიწერა ივლისის იბ ქრისტეს აქეთ ჩღმბ.

Доношение к ея императорскому величеству от пружинских князей Амилахвара Гивы, Еристава Бежана, получено в Москве (sic) 1742 году сентября дня.

დედანი დაცულია რსპა ფ. 110/1, 1742 წ. საქ. № 5, ფრ. 1r, 2—3r, ფოტოპირი: ხელნაწ. ინსტიტუტი, ფ. რსპა, საბ. № 488.

დედნის აღწერა: 44,1 სმ. X 24,6 სმ. განკვეთილობის ნიშანი: ერთწერტილი, ადგილ-ადგილ წერტილი მძიმით და ორწერტილი.

საბუთის რუსული თარგმანი დაცულია რსპა, ფ. 110/1, 1742 წ. ს. № 5, ფრ.

4—6v; ფოტოპირი: ხელნაწ. ინსტიტუტი, ფ. რსპა, საბ. № 489.

**1742.VII.14. წერილი გივი ამილახორისა და ბეჟან ერისთავისა
 გენერალ ანშეფ ტარაკანოვისადმი**

სარდალს ტარაკანოვს, ანშეფს

7v

ქ. ლ(მერ)თ(მა)ნ მაგათის ღვთისაგან დაცვით გაძლიერებულის და მალღის კელმწიფისაგან მრავლის წყალობით გამდიდრებულის თავის ერთი მცირე თავის წყენა ნუ გავგაგონოს. მაგათი მდებლად სამსახურის მდომებელნი მოვახსენებთ ბრწყინვალეს და განათლებულს ბატონს, რაც ჩვენგან იკადრება სამსახურის ნატვრა და ბედნიერად ბძანება მოვახსენეთ. კელს კოცნა ვკადრეთ. ჩვენი აჯა და ხვეწნა ეს არის: ოცი წელიწადი არის უბატონონი უცხო თესლთ კელში დავრჩომილვართ. ჩვენთვის ერთი ნუგეშინიმცემელი და ნავთსაყუდელი არსად გამოჩენილა. ოთხსავე კუთხეს ურჯულო მტერი შემოგვხვევიან. რაც შევიძელით თავი არ დავზოგეთ, შევაკვდით და ამოწყდით, დავტყვევდით და ავკვდით. მოგხსენებათ, ჩვენი ქვეყანა თავად მომცრო ალაგი არის და მერმე უბატონო კაცს არა შეუძლია რა. დიდროვანი ურჯულო მტერები აგვესივნენ. ხან სამსახურის ქნას ვეცადენით, მაგრამ არ გავიდა, ხან სიკვდილი ვარჩიეთ იმათი სიტყვისა და რჯულის მიყოლასა.

მოგხსენებათ, ქრისტეს მოსავლისა აგარიანთთან არც სამსახური გავა და არც დაინდობენ.

8r

ამ ჩვენის ერანის მეპატრონის ანბავი უნდა თქვენც მოგხსენებოდესთ. ამასთან არც სამსახური და ერთგულობა გავა და არც ამისის პირისაგან მართალი ამოვა. უწინ მოვიდა თიონ თიფლისსა და რაც ამ ქვეყანას უყო ან აყრიტა ან დატყვევებითა, თქვენც მოგხსენებოდეთ. ახლა კიდევ ბოლოს მოღება მოინდომა, ვილაც დარჩომილა, ამათი გაურჯულოება და დატყვევება. ჩვენც ვილაც დარჩომილვართ, ქრისტეს გულისათვის თავი დავვიდვია, უნდა ჩვენის ნებით იმისი მორჩილობა აღარა ვქნათ და სისხლი დავაქციოთ, ბედნიერსა და ამალღებულს კელმწიფესაც არზა ვაახლით და ამას ვიხვეწებით: ბატონი ჩვენი გამოისტუმროთ, როგორადაც თქვენს დიდებულობას ეკადრებოდეს ისრე და იმ რიგათ კელი მოუშართოთ. ჩვენც ბატონის ჩვენის მოვალენი ვართ, რომ მაგათგან ბევრი წყალობა გვჭირებია; მაგათგან ვრჩომილვართ და გამოვზრდილვართ. გვინდა მაგათ წინ დავიხოცნეთ. მაგათაც ამ ქვეყნის ვალი აქეს, რომ სამკვიდრო არის მაგათი ამდენი წა<ა>მიდა ადგილები, მონასტრები, ნაწილები, რაღაც დარჩომილა ლამის საურჯულოთ გავიდეს: მართებსთ, რომ ეგენიც გაისარჯნენ. თუ ეს გგონიათ, რომ ჩვენ მაგას უტყუოთ და მაგათ სამსახურზე თავი დავზოგოთ დასაჯოცლათ, ან სხვა უცხო თესლი ჩვენ თვალით დავინახოთ საბატონყმით, იმისი თავსმდები იესო ქრისტე იყოს.

ერთს ამას სადმე მოგახსენებენ ქართლში პური არ იშოვებო. ეს ოცი წელიწადი არის ჩვენი ქვეყანას ხან ოსმალი იდგა, ხან ყი-

8r ზილბაში, ლეკი ხომ ის არის. და, თუ პური კი არ იშოვება მკვ, რა
 სა სკამდენ? ჩვენგან სხვა არა მოგეხსენებათ რა იმის მეტი, რომ
 რადგან ქრისტიანობის სახელი გვქვიან ქ(რი)სტეს სიყვარულისათ-
 ვის ამ ქვეყანას უშველოთ და რომელიც ბრწყინვალისა და სახელო-
 ვანის უსწოროს კვისარ კელმწიფის პეტრეს ანდერძი და ბძანება
 ყოფილიყოს, ის გაასრულოთ, რომ წმინდა სახარება ბძანებს: ერ-
 თის ცივის წყლის სმას არავის დაუკარგავო. ამდენი სული ქრისტეს
 სისხლით სყიდული, რომ მწარის ტყვეობისა და ოჯრობისაგან დაგვ-
 იხსნათ, ღ(მერ)თი როდის დაგკარგავსთ. და კიდევ ბძანებს, რო-
 მელი მოვიდეს ჩემდა, არა განვიძო გარეთ. მოვსულვართ და ვეხვე-
 წებით გულითა მჭურვალთ დიდებულობასა თქვენსა, არ გავვიძოთ
 გარე, ისმინოთ მოხსენება ჩვენი, გაგვიღოთ კარი წყალობისა და შეგ-
 ვიწყალოთ. ეგების ჩვენგან სამსახური არ გეგონოსთ. ჩვენი ძმები
 და სახლისკაცები მიითვით, სადაც გეპრიანებათ, იქ შეინახეთ.

ქრისტეს აქეთ ჩღმბ.

დაიწერა ივლის იდ.

ქ. მე ამილახორს გივის სარდლის არზაში ხელი ჩამირთავს.

ქ. მე არავის ერისთავს ბეყანს ამ არზ[ა]ში ხელი ჩამირთავს.

Генералу Тараканову от грузинских князей Амилахвара
 Гиви, Еристава Бежана, получено в Москва (sic) 1742 году
 сентября дня.

დედანი დაცულია რსპა, ფ. 110/1, 1742 წ. საქ. № 5, ფრ. 7-8r, ფოტოპირი: ხელ-
 ნაწ. ინსტიტუტი, ფ. რსპა, საბ. № 488.

დედნის აღწერა: 31,4 სმ. X 21,1 სმ. განკვეთილობის ნიშანი: ერთწერტილი, ზოგ
 შემთხვევაში ორწერტილი:

საბუთის რუსული თარგმანი დაცულია რსპა, ფ. 110/1, 1742 წ. საქ. № 5, ფრ.
 9—10v; ფოტოპირი ხელნაწ. ინსტიტუტი. ფ. რსპა, საბ. № 491.

1742.VII.14. წერილი გივი ამილახორისა და ბექან ერისთავისა
 ასტრახანის გუბერნატორ ტატიშჩევსადმი¹

3r

Перевод с письма грузинского, писанного к тайному советнику и астраханскому губернатору Татисчеву, полученного сего августа 14-го 1742 году

 Господину астраханскому губернатору Татисчеву¹

В книгах б(о) жиа писания искуснейши и в воинстве не оскудевающии и от ея императорскаго величества м(и)л(ос)-тнιο почтенный г(о)спод(и)н губернатор Татисчев!

Вашему превосходительству от нас нижайшии поклон с лобзанием руки вашей, причем доносим и просим: от сего времени назад тому лет з дватцать, как мы при себе не имеем никакого предводителя и управителя и находимся в руках варварских, и заступления себе окроме вас никакого не имеем. И хотя мы от всех четырех сторон в окружении от неприятелей безверных, однакож сколько силы нашей было, со оными безверными неприятел[я]ми, имели баталин, при которых от оных неприятелей, людей наших немалое число побито и в полон взято и приведены в великое разорение. И как вам известно, что наша земля не великая, к томуж при себе н(ы)не никакого правителя не имеем. И для того неприятели н(ы)не приводят нас в наивясшее ра(з)зорение и хотя видя мы свое изнеможение оным нашим ненавистником сколько не служили точию по их сродному ненавистному поступку, та наша служба оставлена втуне, ибо как и вы за благо ра(з)судить можете, что мы христианскаго закона а они агаряня и потому с ними нам согласится никак невозможно. Персяня же, как вам известно, не постоянные и чтоб ни говорили, || тому поверить никак не можно, ибо во всем лживы являются. К тому ж напредь сего сам шах Тахмасхан, прибыв в Тефлис город, показал великое нам разорение, многих людей наших побил и большую часть деревень захватя з жёнами и детьми и со всем их именем на житьё в Гурасан² послал. Которые же остались после того переведения, восхотел шах в конец разорить и побрав в полон босурманить. Однакож которые от оных неверных рук остались в живе, а за христа до последней капли кровь готовы проливать, а им покорится и служить всеми мерами не желаем. Чего ради послали мы ко всем(и)л(ос)твейшей г(осу)д(а)-р(и)не всенижайшее свое доношение и просим мы своая грузинския земли царевича к нам, как ваше императорское величество соизволит, отправить. А мы ему, своему природному царевичу, служить должны, памятуя прежнюю от его высочества до нас милость, чего ради за его высочество умирать готовы, а он за свое природное отечество старатся должен. А сколько здесь имеется с(вя)тых мест и монастырей, так же и с(вя)тых мосчей, оныя шах, по своему безверию

3v

¹ ცნობილი რუსი ისტორიკოსი ვ. ნ. ტატიშჩევი 1741—1745 წლებში იყო ასტრახანის გუბერნატორი.

² Хорасан.



не желая видеть, восхотел оныя разорить и осквернить. И хот-
 я вы оному поверить нам неизволите, точию мы со всею
 нашею ревностию воистину за свое отечество и за его вы-
 сочество готовы умирать.

И хотяже его высочеству и внушено, якобы у нас в Гру-
 зии и(ы)не хлеба недовольно, а понеже у нас хлеба издав-
 на и по ныне довольное число за всегда, но не точию про
 наше довольство, но и сверх того на предь сего как турецкое
 и так и персичкое государствы по большей части в хлебе име-
 ют от нас довольствие. Более же онаго писать не имеем,
 точию яко христиане покорно просим, по христианству за
 нас старание возыметь и от оных неприятелей нас освободить,
 4г ибо и его величество блаженния и вечно достойныя памяти
 первы всероссийски император Петр Алексиевич при жизни
 соизволил свое обещание положить, чтоб нас от оных вар-
 варских рук избавить, ибо истое евангелие повествует, иже
 асче напоите единого от малых сих студёные воды, токмо во
 имя ученика, аминь. Гл(агол)я вам не погубят мзды своей, и
 тако мы яко христиаия и кровию христовою искуплены,
 просим от сея работы вражиа нас, ради христова имени, из-
 бавить и хотя всем(и)л(ос)тивеишая г(осу)д(а)р(и)ня нам
 во оном поверить и от нас к себе службы видеть надеется не
 изволит однако ж мы со всею нашею охотою ея император-
 скому величеству служить готовы и для лутчей верности от
 себя даем аманатов сколько ея величество соизволит. У под-
 линного подписано тако:

Я Амиляхвар Гиви к сему доношению руку приложил.

Я Эравгис Эристос Бежанс³ к сему доношению руку при-
 ложил.

Июля 14 дня
 1742 года.

რუსული თარგმანის პირი დაცულია რსპა, ფ. 110/1, 1742 წ. საქ. № 4, ფრ. 3 რვ,
 4გ. ფოტოპირი ხელნაწ. ინსტიტუტი ფ. რსპა, საბ. № 486.

ესარგებლობთ ფოტოპირით და დედნის ზომებს ამიტომ ვერ ვიძლევით. თარგ-
 მანი შესრულებულია XVIII ს-ის 40-იან წლებში.

³ მთარგმნელს უცვლელად გადმოუტანია ქართული ტექსტიდან: „არაგვის ერისთავს ბეჟანს“

1742. VII. 30. ჩანაწერი ზეპირ-ჩვენებისა, რომელიც მისცა ყიზლარის კომენდატის კანცელარიაში საქართველოდან დაბრუნებულმა ქართული ესკადრონის პორუჩიკმა ერემეი დავიდოვმა¹.

1742 году июля 30-го дня посыланной в грузинскую область для разведывания грузинского шквадорона поруччик Еремей Давыдов в Кизлярской каменданской канцелярии объя(в)ил:

4v

Был де я в грузинском владении в городе, называемом Схувилю², у князя Милахура Гива и в бытность мою предложено было от шаха к стоящему в грузинском же владении в городе Тefлизе персицкому хану с войском с одною тысячею указом, чтобы он послал к грузинскому князю Амилахору с требованием, чтобы дано ему было женска полу чистых дев две тысячи пятьсот да мужеска полу молодых и хороших людей тож число, да четыре тысячи арб правянту, с которым требованием от того хана были и присланы, но по тому требованию князь Милахур, собрав всех грузинских князей девять персон, и имел об отдаче того совет, и по совету положили, что толикое множество христианских д(у)ш в босурманские руки отдать не надлежит, но должно за христиан всеми головами помирать. В чем и учинили между собою присягу и посланным отказали, что де по требованию шаха не токмо толикое множество христианских д(у)ш, но ни одной д(у)ши дано не будет и готовы в том всеми своими головами помирать.

И хан оной по тому отказу пошел с войском своим под ту крепость Хивилю³ для баталии сего иулиа 11-го дня, то есть в воскресенье по утру. А князь Милахур с протчими князьями с войском в трех стах ч(е)л(о)в(е)ках в тот день со оным ханом имели баталию, а протчие того князя владения люди в ту баталию поставлены были на караулах, для остережения посеянного хлеба, а другие были в работах, збирая тот хлеб с поля, носили в крепость и была у них баталиа в тот день. ¶ Чрез ружейную стрельбу даже до полудни, а урону со обеих сторон было убито персиан трицать человеку да пятьдесят лошадей; грузинцов — один человек, да ранено грузинцов же три человека, в том числе ранен же выше объявленного князя Милахора сын, Реваз тяжелою ранюю. И после той баталии оной хан, видя себя в таком уроне, от той крепости отошел и пошел в местечко называемое Горо⁴, которое разстоянием верстах в пяти или шести, для собрания войска. И по собрании, паки намерение имел баталию со онным князьям иметь, тако ж и князь писал в свои провинции, чтоб была еше прислано в помосч войска,

5r

¹ ამ დოკუმენტზე მივივითთა ისტ. მეც. დოქტორმა ე. ვამერეკელმა, რისთვისაც მადლობას მოვასხენებთ.

² Схвилю.

³ Схвилю.

⁴ Гори.

точию в бытность мою ниоткуда есче в присылке того войска не имелось. Да в бытность же мою в Грузии имел известие, что в городе Багдате да в городе Карсе, которой стоит от персицкого города Ревани ездом чрез два дня, собрано турецкого войска в великом множестве, точию в каком числе состоит, не знаю. А собрано для имения войны с персицким шахом. Да в городе ж Азрюме имеется турецкой сераскер Еким Башев сын с войском же. Но и в тех городах, как в Багдате, так и в Карсе, войски состоят под командою его. И писал ко оному сераскеру султан турецкой, чтоб он ехал к нему в Царьград, которой сераскер и поехал. И стоячие в городах войска, ожидая того, что оной ли же прислан будет, или другой командиром, с персицким войском в баталии не имеют, а персицкого шаха племянник стоит в городе Тевризе с войском, состоящим в тритцати тысячах. А более сего в бытность свою нечего не слыхал⁵.

დედანი დაცულია რსპა, ფ. 110/1, 1742 წ. საქ., № 4, ფრ. 4v, 5r, ხოლო ფოტო-პირი ხელნაწ. ინსტიტუტი, ფ. რსპა საბ. 487.
 ესარგებლობთ მიკროფირით, ამიტომ დედნის აღწერილობას ვერ ვძლევით.

დ. ი. ლომიძე

МАТЕРИАЛЫ ПО ИСТОРИИ РУССКО-ГРУЗИНСКИХ ВЗАИМООТНОШЕНИЙ ВО II ЧЕТВ. XVIII В.

Резюме

В статье впервые публикуются письма грузинских политических деятелей Гиви Амилахвари и Бежана Эрстави к императрице Елизавете Петровне, ген.-лейт. А. И. Тараканову и астраханскому губернатору В. Н. Татищеву, а также запись секретного показания поручика грузинского эскадрона Еремея Давыдова.

Вышеуказанные документы, датируемые 1742 годом, содержат ряд сведений о русско-грузинских политических взаимоотношениях, а также конкретные данные о восстании в Картли в 1742 году под руководством Гиви Амилахвари против иранских захватчиков.

В частности, установлен интересный факт, что первая битва между восставшими грузинами и персидскими оккупантами произошла у крепости Схвило 12 июля 1742 года.

⁵ საბუთის მიკროფირი მოგვაწოდა პროფ. გ. პაიჭიძემ, რისთვისაც მადლობას მოვახსენებთ.

წარმოადგინა საქართველოს სსრ მეცნიერებათა აკადემიის
 კ. კეკელიძის სახელობის ხელნაწერთა ინსტიტუტმა

რამის რამიშვილი, ბასარიონ ჯორჯანაძე

ერწო-თიანეთის არქეოლოგიური ექსპედიციის საღაჯვარში მუშაობის შედეგები*

ერწოს „ქვეყანა“

სოფ. ბაწინაშვილი

ბეწენწურების ეკლესია ღვთისმშობლის სახელზეა აგებული და მდებარეობს სოფლის განაპირას, მდ. ივრისკენ. წყობაში შირიმის ქვებია გამოყენებული. (ტაბ. I₁). გადახურვა ჩანგრეულია. სამხრეთი შესასვლელის თაღში დატანებულ შირიმის ქვაზე ჯვარია ამოკვეთილი, ხოლო აღმოსავლეთ ფასადზე — ადამიანის რელიეფური გამოსახულება. ეკლესიასთან შემორჩენილია ოთხკუთხა კოშკი, გალავნის ნაშთი და მიწისქვეშა დიდი აკლდამა. ეკლესია ადრე შუა საუკუნეების უნდა იყოს.

სვიმონის ხატი, მდებარეობს სოფლის სამხრეთით, სკინტლიანთ-გორაზე. მცირე მოცულობისაა. იხდიან ამაღლების დღესასწაულს. ნაწილობრივაა შემორჩენილი დასავლეთი და აღმოსავლეთი კედლები, აგებული რიყის ქვით.

სოფ. ნაძალაძარი

წმ. გიორგის ეკლესია, მდებარეობს სოფლის ზემო უბნის სამხრეთ-დასავლეთ ნაწილში, ე. წ. თელთუბანში. შემორჩენილია მხოლოდ დასავლეთი კედელი რიყის და შირიმის ქვებით. კედლის შიგნით ნიშია, შეისრული თაღით. ეკლესია გარშემოვლებული ყოფილა გალავნით.

საყდარგორის ეკლესია, მდებარეობს მთიულეთ ხევსა და თელთუბანს შორის. ეკლესია დარბაზულია, ერთნავეიანი. ნაგებია რიყის მსხვილი ქვით, ხოლო კუთხეები შირიმის კვადრებითაა გამოყვანილი. შემორჩენილია ეკლესიის აღმოსავლეთი კედელი აფსიდითურთ, დასავლეთი კედელი და სამხრეთი კედლის აღმოსავლეთი ნახევარი. გადახურვა ჩაქცეულია. წრიული მოყვანილობის აფსიდაში გვერდებზე დატანებულია ორი დიდი ნიში, რომლის სიღრმეში კიდევ ბატარა ნიშებია. შესასვლელი სამხრეთი კედლის დასავლეთ ნაწილშია. ეკლესია შიგნიდან შეღესილია. შიდა სიგრძე, — 6,14 მ, სიგანე — 4,25 მ. აფსიდის სიგანე — 3,24 მ, სიღრმე — 1,90 მ. ეკლესიის აღმოსავლეთი ფასადის ზედა ნაწილში დატანებულ შირიმის ქვაზე ამოკვეთილია ჯვარის გამოსახულება. სამლოცველოს შემოვლებული ჰქონია რიყის ქვის გალავანი. ეზოში შეიმჩნევა ჩანგრეული აკლდამები. ეკლესიასთან ახლოს შუა საუკუნეების ნასოფლარის ნაშთია.

* დასასრული. დასაწყისი იხილეთ: „მაცნე“, ისტორიის სერია, 1977, № 4. იქვე (გვ. 161) იხ. ივრის ზემო წელის ისტორიულ-არქეოლოგიურ ძეგლთა განლაგების სქემა.



საყდარგორის აკლდამა, რომელიც ნაწილობრივ გაითხარა, შესრულთალიანია, ოთხკუთხა მოყვანილობის. შესასვლელი დასავლეთიდან ჰქონდა, სადაც კლდის დიდრონი ფილები ეწყო. კედლები ამოყვანილი იყო კლდის და რიყის ქვებით დულაბზე. შიგნიდან შეღესილი თალი დაფუძნებული იყო გვერდით კედლებზე. შიდა სიგრძე — 2,45 მ, სიგრძე — 1,80 მ. ნივთიერი მასალა არ აღმოჩენილა. აკლდამა შესაძლოა გვიან შუა საუკუნეებისა იყოს.

კვირიას ხატი მდებარეობს გარდიგარდო მიწების თავზე და წმინდა ტყეს წარმოადგენს (გ. ბიჩიაშვილის ცნობა).

ამალღების ხატი მდებარეობს სოფლის სამხრეთით და წმინდა ტყეს წარმოადგენს (გ. ბიჩიაშვილის ცნობა).

იკვლივიში, მაყვლიანში არის ნასოფლარი, ეკლესიის ნანგრევები და სამაროვანი (თ. მამადაშვილის ცნობა).

სოფ. მახრანეთი

საყდარას ეკლესია მდებარეობს მაგრანეთისხევის მარცხენა ნაპირზე. დარბაზული ტიპისაა (ტაბ. I₂). აგებულია რიყის ქვებით, დულაბზე. სამხრეთი კედლის დასავლეთ ნაწილში აქვს შესასვლელი. აღმოსავლეთ კედელში კი დატანებულია სარკმელი. გადახურვა დასავლეთ ნაწილში ჩანგრეულია. ეკლესიის დასავლეთი კედლის სამხრეთ ნაწილში ჩართულია კლდის ოვალური ქვა, რომელზედაც გაუმართავი ხელით ამოკაწრულია X ს-ის ორსტრიქონიანი ქართული ასომთავრული (ნუსხურნარევი) წარწერა: შას შონდენ შ — შ/ოთ/ას² შ/ე/უნდენ უ/ფალ/ო. ეკლესიასთან შუა საუკუნეების ქვის სამარხებია, ხოლო შორი-ახლოს ნასოფლარი.

ციხიაკოშვი მდებარეობს მაგრანეთისხევის მარჯვენა ნაპირზე. იგი სწორკუთხაა. წყობაში გამოყენებულია რიყის ქვები. (ტაბ. II₁). კუთხეებში მეჩხერად დატანებულია შირიმის კვადრები. ჩრდილოეთი ფასადის მეორე სართულზე განიერი სარკმელია. შესასვლელი კოშკს სამხრეთი კედლის პირველ სართულზე ჰქონია.

კვირიას ხატი მდებარეობს სოფლის დასავლეთ ნაწილში, ე. წ. საცხერეგორაზე. ნაგებია რიყის მრგვალი ქვებით, ხოლო ლავარდანი შირიმის კვადრებით. აფსიდა ოდნავ დაკუთხილია. აფსიდის კუთხეებში თითო მალალი ნიშია დატანებული. მათგან ერთი შესრულთალიანია. საკურთხეველში დატანებულია ერთი სარკმელი, ხოლო ორი გვერდზე. ძეგლი, ვარაუდით შუა საუკუნეებისაა. ეკლესიის ეზოში და მისი გალავნის გარეთ ჩნდება სამარხები.

ადგილის დედის ეკლესია მდებარეობს მაგრანეთისხევის მარჯვენა ნაპირზე, სადაც უზარმაზარი ნასოფლარია. ეკლესია დარბაზული ტიპისაა, ერთნაგვიანი. აღმოსავლეთ კედელში დატანებულია სარკმელი.

ფეტვიანის ხატი დაარსებული უნდა იყოს გვიან ჩამოსახლებულ მთიელთა მიერ.

თამრეზის ჯვარი წარმოადგენს წმინდა ხეების ჯგუფს და მცირე ნიშ-ხატს (დ. გაბიდაურის ცნობა). აგრეთვე გვიანდელია.

¹ წარწერა ამოკითხა ივ. ჯავახიშვილის სახ. ისტორიის, არქეოლოგიისა და ეთნოგრაფიის ინსტიტუტის უფროსმა მეცნიერ თანამშრომელმა ზ. ალექსიძემ.

² შ/ალვ/ის(?)

სამარხები სიპი ქვებით ნაგები, ჩნდებოდა სოფლის ბოლოზე, მდ. აძეძის ჭალაში, სადრენაო არხის გაჭრისას (ზ. ზურაბაშვილის ცნობა).

თიხის ჭურჭლის ნატეხები, ფიქსირებულია მაგრანეთისხევის და მდ. აძეძის შეერთებასთან. ჭურჭელს ჰქონია გადაშლილი პირი და წრიული ნაჭდევი ხაზებით შემკული ზედაპირი, რომელიც წინასწარულად გვიანი ბრინჯაოს ხანას მიეკუთვნება.

ქუშანაანთგორის გვიანანტიკური ხანის სამაროვანი, მდებარეობს სოფლის ჩრდილო-დასავლეთით, მდ. თრანულას მარჯვენა ნაპირზე. 1966—68 წწ გაითხარა ვრცელი სამაროვნის ის ნაწილი, რომელიც ნაწილობრივ გადაურჩა პლანტაჟს. 16 ორსამარხიდან 3 მდიდრული იყო. მათ შორის № 1 სამარხი არმაზისხევის ერისთავთა სამარხების რანგისაა. სამარხს ჰქონია ხის კონსტრუქციის დაყრდნობილი და კრამიტით დახურული ორფერდა სახურავი. სამარხში აღმოჩენილია ვერცხლის ორი სურა, პინაკი, ოქროს ბეჭდები, ოქროს მონეტები და სხვ. სამაროვანი თარიღდება III—IV საუკუნეებით. სამაროვანს აღმოსავლეთით ებმის გვიანანტიკური ხანის ვრცელი ნამოსახლარი, რომელიც პლანტაჟის მიერ მთლიანადაა განადგურებული.

ქუშანაანთგორის ადრე შუა საუკუნეების ნამოსახლარი სამხრეთიდან უშუალოდ ებმის გვიანანტიკური ანუ გვიანარმაზული ხანის სამაროვანს. კომპლექსი შედგება მოზრდილი შენობის ნაშთისაგან, რომლისგანაც მხოლოდ საძირკვლის დონეა შემორჩენილი (ტაბ. IIz). საძირკველი ნაგებია რიყის ერთი ან ორპირი წყობით, რომელზედაც ალიზის კედლები ყოფილა დაფუძნებული. შენობებს ჰქონია ღარიანი კრამიტის სახურავი. არქეოლოგიური მასალის და ძეგლის სტრატოგრაფიული მონაცემების გათვალისწინებით აღნიშნული ნაგებობა VII საუკუნეში ჩანს დასრულებული. ადრე შუა საუკუნეების ნამოსახლარის სამხრეთით, მის უშუალო სიახლოვეს, შემორჩენილია ქუშანაანთგორაზე გაჭრილი ძველი ნაგზაურის ნაშთი.

ქუშანაანთგორის ადრე შუა საუკუნეების სამაროვანზე, რომელიც მდებარეობს ადრე შუა საუკუნეების ნამოსახლარის სამხრეთით და აღწევს შარაგზამდე, გაითხარა შვიდი ორმოსამარხი და ქვის სამარხი, რომლებიც დამხრობილი იყვნენ აღმოსავლეთიდან დასავლეთისკენ. აღმოჩენილი ნივთებით (ბრინჯაოს და რკინის ღეროიანი საკინძები, ბრინჯაოს მშვილდსაკინძი, ვერცხლის და ბრინჯაოს ბეჭდები, რკინის სამაჯურები და სხვ.). სამარხები თარიღდება VI—VIII საუკუნეებით (სურ. 1).

კიჩოულეების უბნის ნამოსახლარი მდებარეობს სოფლის სამხრეთ ნაწილში. საცდელ თხრილებში, სოფლის გზაზე, აღმოჩნდა მოთეთროდ და მოშავოდ გამომწვარი თიხის ჭურჭლის პირის, ყურისა და მუცლის ფრაგმენტები, „ლუთერიუმის“ მსგავსი ჭურჭლის ნატეხები, ვარდისფრად გამომწვარი ძირბრტყელი ქვევრის ქვედა ნაწილი და სხვ., რომლებიც დამახასიათებელია ადრე შუა საუკუნეებისათვის.

საცხვრეგორის სამაროვანზე გაითხარა ოთხი ქვის სამარხი, რომელთა კედლებს და სახურავებს წარმოადგენენ შირიმისა და კლდის ქვის ფილები. სამარხები კოლექტიურია. ინვენტარის მიხედვით (საკინძები, საყურეები, მშვილდსაკინძი და სხვ.) თარიღდება VI—VIII საუკუნეებით. იმავე გორის დასავლეთ ფერდობზე გაითხარა შემთხვევით აღმოჩენილი სამარხი, სადაც ესვენა ქრისტიანული წესით დაკრძალული ერთი მიცვალებული. ინვენტარი წარმოადგენს „მაცნე“, ისტორიის სერია, 1978, № 1.

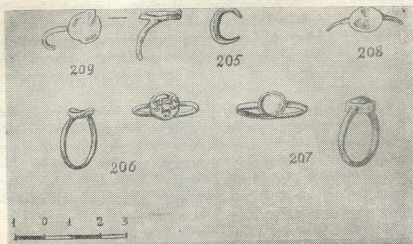

სურ. 1. სოფ. მაგრანეთი. ქუშანაინთაორის ადრე შუა საუკუნეების სამაროვანი, № 6 სამარხის ინვენტარი.

ნილია მინის ორი, რკინისა და ბრინჯაოს თითო სამაჯურით და ბრინჯაოს სამი ბეჭდით, რომლებიც XII—XIII სს თარიღდება.

სოფ. თრანი

პირიმზის ხატი მდებარეობს მდ. თრანულას მარჯვენა ნაპირზე. ეკლესია ერთნავიანია, დარბაზული. ეკლესიისაგან ნაწილობრივია შემორჩენილი ჩრდილო და სამხრეთი კედლები. გარშემო ყრია მცენარეული და გეომეტრიული ორნამენტით შემკული კრამიტის ნატეხები. გალავნის ნაშთის შიგნით შეიმჩნევა სამარხები. ეკლესია გვიან შუა საუკუნეებისა ჩანს.

მიხეილთჯვარი მცირე მოცულობის ხატია და მდებარეობს ადგილ ოდინანთ ნასახლარში. წარმოადგენს მთლიანად დანგრეული ეკლესიის ნაშთს.

ხიდის ბურჯი მდებარეობდა სოფლიდან სამხრეთით, მდ. თრანულას მარცხენა ნაპირთან³. ბურჯი წარმოადგენდა ოთხკუთხა ნაგებობას შუაში ვერტიკალური, წყალსაწრეტი ხერელით. ნაგები იყო რიყის ქვებით, მტკიცე დულაბზე. ბურჯის სიმაღლე 4 მ აღწევდა. მდინარის მარჯვენა ნაპირი წყლის მიერ მონგრეულია და იქ მეორე (მოპირდაპირე) ბურჯის ნაშთი არ შეიმჩნევა. ბურჯთან, თრანულას მარცხენა ნაპირზე, ჩანს ძველი ნაგზაურის ნაშთი, რომელიც გადის შუა საუკუნეების ნასოფლარზე.

ეშმაკგორი მდებარეობს სოფლის ჩრდილოეთ ნაწილში, ხიმშირანთუბანში. წარმოადგენს პატარა ბორცვს, სადაც გვიანობამდე იხდიდნენ რელიგიურ დღესასწაულს. შესაძლოა ძველი ნამოსახლარი გორა იყოს.

ადგილის დედა წარმოადგენს მცირე ეკლესიის ნანგრევს. მდებარეობს

³ 1968 წელს საშენებლო მასალის ძიებისას უცნობმა პირებმა ხიდის ბურჯის ნაშთი ააფეთქეს და ქვა გაზიდეს.



რეობს რკინისკალის აღმოსავლეთით, წმინდა ტყეში. იქვე გვიან შუა საუკუნეების ნასოფლარია.

გალავანი ეწოდება მოზრდილი ნაგებობის ნაშთს. მდებარეობს სოფლის თავში რუსა ბურდულის ეზოსთან. იქვეა მარანის ნაშთი (ა. არაბულის ცნობა).

ნასახლარზე განლაგებულია სოფლის თანამედროვე სასაფლაო. ნასახლარი გრძელდება სამხრეთისკენ.

სამაროვანი მდებარეობს სოფლის ჩრდილოეთ ნაწილში, ხიმშირა-ანთუბანში. სამარხები ნაგები ყოფილა შირიმის ფილებით.

ფუძისანგელოზისხატი მდებარეობს მდ. თრანულას აღმოსავლეთით, თეთრეულთველთან (ს. ბურდულის ცნობა).

კოტაისძირისნასოფლარი მდებარეობს თრანულას და შირიმის ხეობებს შორის „საქალაქო“ გზასთან, სოფლის სამხრეთით. შენობები ნაგები ყოფილა კლდის ნატეხი ქვით. შეიმჩნევა რამდენიმე ნასახლარი ბუდე. ნასოფლარი, ალბათ, შუა საუკუნეებისაა.

კოკოთახოებისნასოფლარი მდებარეობს თრანის სამხრეთ-დასავლეთით. კედლები ნაგები ყოფილა ნატეხი ქვით. ერთგან შეიმჩნევა სამსათავსიანი შენობის ნაკვალევი. იქვეა პატარა ხატის ნანგრევები.

ბადათგორისნასახლარზე პლანტაჟის დროს აღმოჩნდა ქვევრები. გორის აღმოსავლეთით არის ადგილი კვირია, სადაც ხატის ნანგრევებია. კვირიას ქედობაზე შეიმჩნევა ნაგებობათა ნაშთები. ნასოფლარი შუა საუკუნეებისაა.

ბადათგორისსამაროვანზე პლანტაჟით დანგრეულ სამარხში აღმოჩნდა ბრინჯაოს სამი და მინის ერთი ბეჭედი, რომლებიც დამახასიათებელია VIII—IX საუკუნეებისათვის.

ბაღებისსამაროვანი მდებარეობს სოფლის ჩრდილო ნაწილში, საბჭოთა მეურნეობის ეაშლის ბაღში. გაითხარა ოთხი სამარხი. მათ შორის სამი შირიმის ფილებით იყო ნაგები, ხოლო ერთი ქვიშა-ქვის ბრტყელი ქვებით. (ტაბ. III₁). სამარხებში აღმოჩენილი ნივთები (ბრინჯაოს საყინძები, მათ შორის ორი გრანატის თვლებით შემკული ოქროს მოძრავი თავით, მშვილდსაკინძები და სხვ.) დამახასიათებელია ადრე შუა საუკუნეების ადრეული საფეხური-სათვის.

ოდიწანთნასახლარი მდებარეობს მდ. თრანულას მარჯვენა ნაპირზე, სოფლის გაღმა. ნასახლარზე გაითხარა სათუნე სახელოსნოს ნაშთი, სადაც აღმოჩნდა XII—XIII სს. ორი ქურა. ყურადღებას იქცევს თიხის სამეფხა სადგრები. თრანის ქურის ნაწარმს შორის გამოიყოფა ჭურჭლის რამდენიმე ტიპი: მილიანი ჭინჭილები, ხელადები, სურები (სურ. 2.). აღნიშნული საწარმო მიეკუთვნება იქვე მდებარე შუა საუკუნეების ნასოფლარს.

რკინისკალოსსამაროვანი⁴ მდებარეობს სოფ. თრანსა და მაგრანეთს შორის. დაზიანებულია ნიაღვრის წყლით. 1963—69 წლებში გაითხარა 37 ორმოსამარხი, რომელთა ძირითადი ნაწილი ინვენტარის მიხედვით

⁴ ლ. კობაიძე, „რკინის კალის“ სამაროვანი (ივ. ჭავჭავაძის სახ. ისტორიის, არქეოლოგიისა და ეთნოგრაფიის ინსტიტუტის ასპირანტთა და ახალგაზრდა მეცნიერ მუშაკთა სამეცნიერო კონფერენცია, მუშაობის ვეგმა და მოხსენებთა თეზისები, თბ., 1972, გვ. 29—30.

ლ. კობაიძე, რკინის კალის სამაროვანი (კატალოგი), 1977.

(თიხის კურჭელი, რკინის მოხრილი საჩეხი დანები და შუბისპირები, ბრინჯაოს შედგენილტანიანი მახვილი, სკვითური ისრისპირი, სარტყლები და სამაჯურები და სხვ.) თარიღდება ძვ. წ. VIII—VII საუკუნეებით.

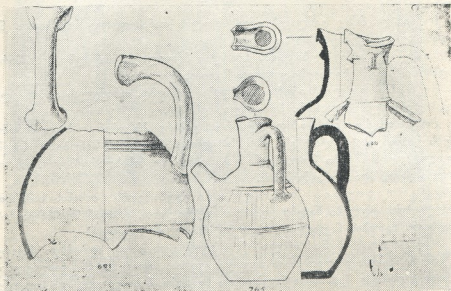

სურ. 2. სოფ. თრანი. თიხის კურჭელი სამეთუნეო ქურებიდან.

სოფ. ბოლათსოფილი

იაღსარის ხატს ადგილობრივი მოსახლეობა უწოდებს ოთხკუთხა კოშკს, რომლის კედლები ამოყვანილია რიყის ქვებით, დულაბზე. დასავლეთ და აღმოსავლეთ ფასადებზე ჯვრებია გამოსახული. სიმაღლე ექვს მეტრს აღწევს.

ნასოფლარი მდებარეობს სოფლის სამხრეთით, ტყის პირას. შემორჩენილია ცალკეულ კომპლექსთა კედლები. ჩნდება ქვევრები (ა. წიკლაურის ცნობით).

გუგუდაანთ ნაბინადრები წარმოადგენს ძველი ნასოფლარის ნაშთს (ა. წიკლაურის ცნობით).

ნასოფლარის სამაროვანი, მდებარეობს სოფლის სამხრეთით, ხენის დროს ჩნდებოდა სამარხები. საცდელი თხრისას გამოვლინდა ოთხი ქვის სამარხი და ორმოსამარხი, რომლებიც უინვენტარო გამოდგა. ერთ-ერთ დანგრეულ სამარხში ნაპოვნი მძივით და სამარხების აღნაგობით სამაროვანი, სავარაუდოდ, შუა საუკუნეებს მიეკუთვნება.

სოფ. ღულაღვი

საყდაჩას ღვთისმშობლის ეკლესია, მდებარეობს ღულაღვილის სამხრეთ-დასავლეთით, ტყეში. წარმოადგენს დარბაზული ტიპის შენო-



ბას, რომელიც ნაგებია რიყის ქვებით, დულაბზე. იგი აღსანიშნავია იმით, რომ აქვს სწორი აფსიდა, რაც დამახასიათებელია მთის ქრისტიანული ხუროთმოძღვრებისათვის. ეკლესიის აღმოსავლეთ კედელში სარკმელია, ხოლო ოდნავ მაღლა ოთხი პატარა ნიშია. სამხრეთ და ჩრდილოეთ კედლებში, იქ სადაც იწყება თაღის მომრგვალება, თითო-თითო ნიშია. დასავლეთ კედელში დატანებულია ექვსი სამკუთხა ნიში, ერთ შწკრივში. ეკლესიის შესასვლელი სამხრეთ ფასადშია, დასავლეთ კუთხესთან. გადახურვა თაღოვანია, ოდნავ ისრისებრი. ეკლესია შიგნიდან შელესილია კირხსნარით.

საყდრის დასავლეთით, გორაზე, აკლდამებია.

კვირიას ეკლესია მდებარეობს დულელების სამხრეთ-დასავლეთით, კვირიასხევის მარჯვენა ნაპირზე. დარბაზული ტიპისაა. წყობაში ნახმარია რიყის და შირიმის ქვები, მტკიცე დულაბზე. კარი სამხრეთ ფასადშია. აღმოსავლეთ კედელში დატანებულია საფეხურიანი სარკმელი. აფსიდის გვერდით კედლებში ნიშებია. ეკლესიის გარშემო შეიმჩნევა ნასახლარის ნაშთები.

ამტონას საყდარი მდებარეობს დულელების სამხრეთით, ადგილ ნაშალაზე. დანგრეულია. იქვე, დასავლეთით, პატარა ნიშია (მ. საგინაშვილის ცნობით).

ნასოფლარი აკლდამის ხევის მარცხენა ნაპირზე (ვ. ქისტაურის ცნობით).

წყალსადენის ტრასა იწყება ამტონას (III ამტონის, ანტონას) ხევის ზევით. სოფლის ტერიტორიაზე ხშირად ჩნდებოდა თიხის მილები (ვ. ქისტაურის ცნობით).

დულელების სამაროვანი მდებარეობს სოფლის სამხრეთ ნაწილში. შ. ბეცეცაშვილის და ლ. ანთაურის ეზოებში აღმოჩენილი ქვის სამარხები (ვ. ქისტაურის ცნობით) უნდა მიეკუთვნოს ადრე და შუა საუკუნეებს.

კვირიასხევის სამაროვანი მდებარეობს ს. დულელების დასავლეთით, კვირიასხევის მარჯვენა ნაპირას მდებარე დიდახოზე. გაითხარა ორი უინვენტარო ქვის სამარხი, რომლებიც აღნაგობით დამახასიათებელია შუა საუკუნეებისათვის.

სოფ. ციათსოფალი

ეკლესიის ნანგრევი მდებარეობს სოფლის ბოლოზე, ადგილ საქვაბეში.

ამაღლების ხატი მდებარეობს სოფლის სამხრეთით, დიდმაყვლიანის ქვემოთ.

ნასოფლარი მდებარეობს ნიგოთგორაზე.

სოფ. სიონთორი

არწილის სამონასტრო კომპლექსი მდებარეობს სიონთგორის სამხრეთ-დასავლეთით, მაღლობზე. შედგება ორი ეკლესიისგან, კომკისგან, მარნისა და საცხოვრებელი სათავის ნანგრევებისგან.

პირველი ეკლესია დარბაზული ტიპისაა, ერთნაივანი. ეტყობა მრავალგზის გადაკეთება. აგებულია შირიმის კვადრებით. შესასვლელი სამხრეთი კედლის

დასავლეთ ნაწილშია. აფსიდაში დატანებულია ორი სარკმელი. საკუთხეველის შირიმის ქვაზე ჯვარის რელიეფური გამოსახულებაა. ეკლესიის შიგნით დანგრეული სამარხია, რომელიც მიჩნეულია არჩილ მეფის (VIII ს.) საძვალედ. წერილობითი წყაროების მიხედვით მას მიეწერება ამ ეკლესიის აშენება⁵.

მეორე ეკლესია იღვა პირველი ეკლესიის ჩრდილო-აღმოსავლეთით. ძლიერ დანგრეულია. დარბაზული ტიპის უნდა ყოფილიყო. ეკლესიას ჰქონდა შირიმის ქვებისგან გათლილი ლავგარდანი. ვარაუდით იგი შუა საუკუნეებისაა.

ხუთსართულიანი კოშკი აგებულია გვიან შუა საუკუნეებში. დასავლეთი კედლით მიდგმულია პირველი ეკლესიის აღმოსავლეთ კედელზე (ტაბ. III₂), ხოლო ჩრდილოეთი კედლით მეორე ეკლესიაზე. კოშკში შესასვლელი სამხრეთ მხრიდანაა, ხოლო ზედა სართულებში ვიწრო ასასვლელი დატანებულია აღმოსავლეთ კედელში.

მარანი მდებარეობს ეკლესიის ჩრდილოეთით. სანახევროდ მიწაში ზის. შედგება ორი სათავისგან. პირველი, აღმოსავლეთით მდებარე, წარმოადგენს საწნახლის განყოფილებას, რომელსაც სახურავი ჩაქეული აქვს. კედლები ნაგებია რიყის ქვებით. საწნახლის განყოფილებიდან კარი გადის გუმბათიან დიდ სათავსში, რომელსაც ოთხივე კუთხეში გამოყვანილი აქვს შეისრული ტრომპები. ტრომპებზე დაფუძნებულია სფერული გადახურვა. გუმბათისებრ თაღში დატანებულია მრგვალი ხერელი (ერდო). ჩრდილოეთი, დასავლეთი და სამხრეთი კედლების გასწვრივ მოწყობილია დულაბზე ნაგები განიერი „ხარისხი“. მარანში შემორჩენილია რვა ქვევრი. საწნახლის განყოფილებიდან მთავარ სათავსში გადის თიხის მილი, რომლის გამოსასვლელთან ჩასმულია ქვევრი. მარანი, წინასწარი ვარაუდით, მიეკუთვნება გვიან შუა საუკუნეებს.

საცხოვრებელი კომპლექსი მდებარეობს პირველი ეკლესიის სამხრეთ-დასავლეთით, სადაც შემორჩენილია ბუხრის საკვამური.

ამაღლები სხატი მდებარეობს სიონთგორის დასავლეთით.

ნასოფლარი მდებარეობს არჩილის მონასტერსა და თანამედროვე სოფელ შორის.

სამაროვანი ადრენტიკური ხანის, მდებარეობს არჩილის მონასტრისკენ მიმავალ გზაზე, სოფლის თავში. პლანტაჟის დროს აღმოჩენილი დიდძალი სამარხეული მასალა (ლეგა და წითელკეციანი თიხის კურპელი, წითელი საღებავით მოხატული ხელადა, გველის თავებით შემკული ბრინჯაოს სამაჯურები, რკინის შუბისპირები და საკინძები და სხვ.) თარიღდება ძვ. წ. ა. VI—IV საუკუნეებით.

სოფ. გორანა

წყალსადენის ტრასა, რომელიც სათავეს იღებს სოფლის თავში მდებარე წყაროდან. თიხის მილები დამახასიათებელია შუა საუკუნეებისათვის.

⁵ ქართლის ცხოვრება, ტექსტი დადგენილი ყველა ძირითადი ხელნაწერის მიხედვით ს. ყაუხჩიშვილის მიერ, ტ. I, თბ., 1955, გვ. 248. მ. ჯანაშვილი, საქართველოს საეკლესიო ისტორია, ტფ., 1886, გვ. 51; მისივე, საქართველოს ისტორია, ტ. I, ტფ., 1906, გვ. 285—286, მ. ლორთქიფანიძე, ფეოდალური საქართველოს პოლიტიკური ვითარება (IX—X სს), თბ., 1963, გვ. 145; მ. ფიციხელაური, არჩილის მონასტრის ისტორიის საკითხისათვის. ივ. ჯავახიშვილის სახ. ისტორიის, არქეოლოგიისა და ეთნოგრაფიის ინსტიტუტისა და თიანეთის მხარეთმცოდნეობის მუზეუმის სამეცნიერო სესია (მოსვენებათა მოკლე შინაარსი), თბ., 1968, გვ. 11—12.

სოფ. სიმონიათხევი

მარიამწმიდის ხატი წარმოადგენს ძლიერ დაზიანებული ნაგებობის ნაშთს. გარდა ამისა, სოფლის ტერიტორიაზე არის ხატსალოცავები: ლომისი, ჭაჭველი, ადგილისდედა და სხვ., რომელთა გარშემო შეიმჩნევა ძველი ნასახლარები.

სიმონიანთხევის ეკლესია ნაგები ყოფილა შირიმის ქვებით. ამჟამად დანგრეულია.

სიმონიანთხევის სამაროვანი მდებარეობს ამ სოფლის მკვიდრის ლ. ბაიაშვილის ეზოში და მის ირგვლივ. ჩნდება სამარხები, რომელთა შესახებ დაწვრილებითი ცნობები არა გვაქვს.

ნამოსახლარი და სამაროვანი გვიანანტიკური ხანის, მდებარეობს სიმონიანთხევის ახალი სასაფლაოს სამხრეთით, ვაკე ადგილზე. ანაკრეფი მასალა წარმოდგენილია კერამიკით. აღნიშნულ ტერიტორიაზე შემთხვევით აღმოჩნდა მდიდრული სამარხები. ინვენტარიდან გადარჩა მხოლოდ ავგუსტ კეისრის აურეუსის ადგილობრივი მინაბაძი⁶.

სამაროვანი, ადრე შუა საუკუნეების, დადასტურდა გვიანანტიკური ხანის ნამოსახლარის დასავლეთით, ადგილ ლამებში. გაითხარა ხენის დროს გამოვლენილი ორი ქვის სამარხი. ერთ-ერთ კოლექტიურ სამარხში აღმოჩნდა ბრინჯაოს აბზინდა და რგოლები, რკინის ბეჭედი, მძივები და სხვ.

სოფ. თოღანჯი

მარიამწმინდის ეკლესიის და ლომისას ხატის ნანგრევები. ამ უკანასკნელს აქვს გალავნის ნაშთი (გ. პეტრიაშვილის ცნობით).

კვირიას ხატი მდებარეობს კვირიასხევეზე.

ადგილისდედა, ხატის ნანგრევები, მდებარეობს სოფლის საავადმყოფოსთან.

ნასახლარები განლაგებულია ზემო ქედის გაყოლებაზე (გ. პეტრიაშვილის ცნობით).

სოფ. მილიასხევი

კვირიას ხატი მდებარეობს სოფლის აღმოსავლეთით, კვირიასგორაზე. ხატის ნანაგრევები გორშეგარდენზე, რომელიც წარმოადგენს ძველ ნამოსახლარ გორას. გორშეგარდენის სამხრეთით, ნიაღვრის ხევეში ჩნდება დიდძალი კერამიკული მასალა, შესაძლოა გვიანბრინჯაოს ხანისა.

თავშალმების სამაროვანი მდებარეობს სოფელში, სადაც მიწის სამუშაოს დროს ჩნდება ადამიანის ძვლები.

აკლდამები ჩნდება თოღანჯისგორის უკან.

⁶ მონეტა ინახება ს. ჯანაშიას სახ. საქართველოს სახელმწიფო მუზეუმში. დ. კაპანაძე, ქართული ნუმისმატიკა, თბ., 1969, გვ. 46—47; Д. Г. Капанадзе, Новые находки подражаний римским ауреусам в Грузии, ВДИ, 1970, № 4, გვ. 85—86, 91; ტაბ. 1—II; К. В. Голенко, Заметки об обращении римской монеты в Закавказье, ВДИ, 1971, № 4, გვ. 51, 68; გ. დუნდუა, სოფ. ყელეთში 1971 წ. აღმოჩენილი რომაული დენარის იშვიათი მინაბაძი, არქეოლოგიური კვლევა-ძიება საქართველოში 1971 წელს, თბ., 1972, გვ. 41.

სოფ. ხმელთსოფელი

ღვთისმშობლის ეკლესია, მდებარეობს კირისწყაროზე, დანგრეულია.

სოფ. საყდრონი

საყდრონის ეკლესია ადრე შუა საუკუნეებისაა, რომელიც შემდგომში მრავალჯერაა გადაკეთებული. (ტაბ. IV₁), აფსიდაში, საკურთხეველის ქვის დასავლეთ მხარეზე ამოჭრილია მედალიონი „ბოლნური ჯვრით“. აგრეთვე თრნამენტირებულია საკურთხეველის სამხრეთი მხარე. სამრეკლო გვიანდელია, შეისრულთადიანი სარკმლით.

ლომისასგორის ეკლესია მდებარეობს საყდრონის ჩრდილოეთით. დარბაზული, მცირე ზომის ნაგებობაა. წყობაში უპირატესად გამოყენებულია რიყის ღიდრონი ქვები, აგრეთვე ქვიშაქვისა და კირქვის კვადრები. ეკლესიის აღმოსავლეთ და დასავლეთ კედლებში დატანებულია სარკმელი, ხოლო სამხრეთი კედლის დასავლეთ ნაწილში შესასვლელია. აფსიდაში ორი ოთხკუთხა ნიშია. გადახურვა ჩაქცეულია. ეკლესიასთან ჩნდება ქვის სამარხები. შორი-ახლოს შეიმჩნევა ნასოფლარი.

დევენაანთხევის ეკლესია, მდებარეობს დევენაანთხევის მარცხენა ფერდობზე. შემორჩენილია აღმოსავლეთი და ჩრდილოეთი კედლები, ნაგები რიყის ქვებით, დულაბზე. ეკლესია ოთხკუთხაა, უაფსიდო. აღმოსავლეთ კედელში დატანებულია სარკმელი, ხოლო სამხრეთ და ჩრდილოეთ კედელში, კუთხეებთან, თითო ნიშია. ეკლესიის გარშემო შეიმჩნევა ნასოფლარის ნაშთები.

დიდბატონთხატი მდებარეობს ლომისასგორის ჩრდილო-დასავლეთით. ეკლესია დარბაზული ტიპისაა. შემორჩენილია აფსიდის ჩრდილოეთი ნახევარი (უთალოდ), ჩრდილოეთი კედლის ნაწილი (მინაშენში გამავალი კარის ნაშთითურთ) და დასავლეთი კედელი მთლიანად. წყობაში გამოყენებულია რიყის მომსხო ქვები. კუთხეებში, სარკმელებსა და კარებში გამოყენებულია შირიმის კვადრები. შიგნიდან შელესილია. დასავლეთ კედელში დატანებულია შესასვლელი. ეკლესია შესაძლოა შუა საუკუნეებს მიეკუთვნოს. ეკლესიაზე მიშენებულია კოშკი ისე, რომ მისი დასავლეთი კედელი გამოყენებულია კოშკის კედლად. კოშკი შესაძლოა ორსართულიანი იყო. ეკლესიის ეზოში ჩნდება აკლდამები, ხოლო მახლობლად შეიმჩნევა ნასახლარის ნაშთები.

კვირიასხატი მდებარეობს სოფლის სამხრეთ-აღმოსავლეთით.

თამარის საყდრის ნანგრევები, მდებარეობს მდ. აქეძზე, საყდრონისა და ვეძათხევის შორის.

საყდრონში აღმოჩენილია რომის კეისრის ავეუსტეს (ძვ. წ. ა. 27 წ.-ახ. წ. 14 წ.) მონეტა⁷.

სოფ. ვეძათხევა

ადგილის დედის ეკლესია მდებარეობს სოფლის ჩრდილოეთით, ვეძათხევის მარჯვენა ნაპირას. ეკლესია დარბაზულია, მცირე ზომის. შემორჩე-

⁷ მონეტა ინახება თიანეთის მხარეთმცოდნეობის მუზეუმში.



სურ. 1. სოფ. ბეწენურები. იღრე შუა საუკუნეების ეკლესიის აღმოსავლეთი ფასადი

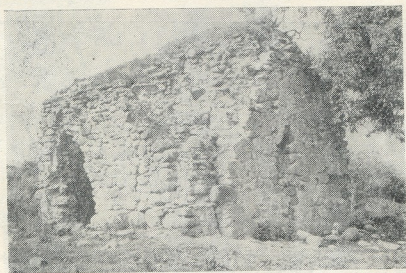

სურ. 2. სოფ. მაგრანეთი, საყდარას ეკლესიის სამხრეთ-აღმოსავლეთი ფასადი

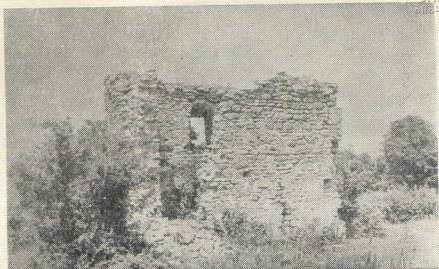

სურ. 1. სოფ. მავრანეთი, ციხიაკოშის ხედი სამხრეთიდან

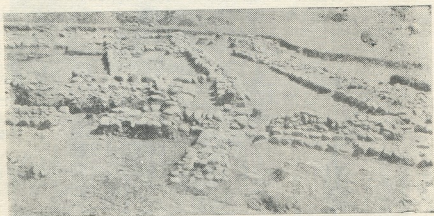

სურ. 2. სოფ. მავნარეთი ქუშანანთგორის აღრე შუა საუკუნეების ნამოსახლარი



სურ. 1. სოფ. თრანი. ბაღების სამაროვანი. ადრე შუა საუკუნეების სამარხები
(გახსნის შემდეგ)

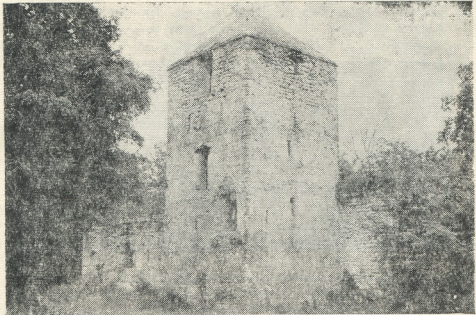

სურ. 2. სოფ. სიონთვორი. არჩილის სამონასტრო კომპლექსი. ადრე შუა საუკუნეების
ეკლესია და გვიანი შუა საუკუნეების კოშკის ხედი

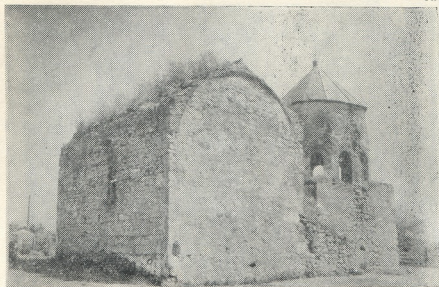

სურ. 1. სოფ. საყდრიონი. ეკლესიის და სამრეკლოს ხედი



სურ. 2. დ. თიანეთი. ცხრაკარას ერთ-ერთი სათავსი

ნილია აფსიდა, ნაწილობრივ ჩრდილოეთი და სამხრეთი კედლები. წყობაში გამოყენებულია რიყის და კლდის ქვები. ნაგებია მტკიცე დულაბზე. შიგნიდან შელესილია. ეკლესიას ჰქონია გალავანი. იქვე შეიმჩნევა ნასახლარის ნაშთები.

სოფ. ზურაბები

ლომისას ეკლესია, მდებარეობს სოფლის ჩრდილოეთით. იგი ერთნავიანია, დარბაზული ტიპისა. გადახურვა ჩანგრეულია, კედლებიც დაზიანებულია. ეკლესია ნაგებია რიყის მსხვილი ქვებით, დულაბზე. წყობაში შეხმარებულია შირიმის კვადრები. აფსიდა შებრტყელებულია. გვერდებზე დატანებული აქვს ნიშები, ხოლო აღმოსავლეთ კედელში სარკმელი. შესასვლელი სამხრეთ მხრიდან აქვს. ეკლესიის გარშემო შეიმჩნევა მრგვალი გალავნის ნაშთები.

მარიამწმინდის ეკლესია მდებარეობს სოფლის ჩრდილოეთით. დარბაზული ტიპისაა. თალი ჩანგრეულია. მცირე ზომის აფსიდა ოდნავ შებრტყელებულია. სამხრეთ კედელში დატანებულია პატარა ნიში. ეკლესიას შესასვლელი სამხრეთ მხრიდან ჰქონდა, რომელიც შიგნიდან შეისრულია. ეკლესიაზე სამხრეთიდან მიდგმულია მინაშენი, რომელსაც ჰქონდა ერთი შესასვლელი სამხრეთიდან, ორი აღმოსავლეთიდან. ეკლესიასთან ჩნდება სამარხები, ხოლო პლატოზე შემორჩენილია ნასოფლარი.

სოფ. დორაულები

ვანათის წმ. გიორგის ეკლესია მდებარეობს სოფლის ჩრდილოეთით. ეკლესია ერთნავიანია, სამხრეთი მინაშენით. ძლიერ დანგრეულია.

ნამოსახლარი და სამაროვანი გვიანანტიკური ხანის, მდებარეობს სოფლის ჩრდილო-დასავლეთით, ადგილ გრძელნაკვეთზე. მთლიანად განადგურებულია პლანტაჟის დროს. ადრე, მიწის სამუშაოების დროს, იქ უპოვნიათ ბუქდები, სატევრები, შუბისპირი, მძივები და სხვ. (გ. ექიმიშვილის ცნობა). საძიებო-საკონტროლო თხრილებით გამოვლინდა დიდძალი კერამიკული ნატეხები და ალიზის ფრაგმენტები, აგრეთვე შინაური ცხოველების ძვლები.

თიანეთის „ძმეჰანა“

დ. თიანეთი

ქვევრის ნატეხები, აღმოჩნდა თბილის-თიანეთის გზის პირას, თიანეთამდე 5 კილომეტრზე, ვაჟას წყაროსთან. შესაძლოა იქ ნამოსახლარი იყოს.

ფაშაურთგორა, მდებარეობს ცხრაკარას მიმართულებით. პლანტაჟის დროს აღმოჩნდა შავლევა თიხის ჭურჭლის ნატეხები გვიან ბრინჯაოს ხანის ადრეული ეტაპის და მინის სამაჯურის ნატეხები შუა საუკუნეებისა.

ცხრაკარა მდებარეობს თიანეთიდან ჩრდილო-დასავლეთით. (ტაბ. IV). 1969 წელს ერწო-თიანეთის არქეოლოგიურმა ექსპედიციამ გაჭრა რამდენიმე საცდელი თხრილი პირველი თხრილი — დიდ დარბაზში, მეორე — თაღებიან სათავსში, მესამე სატრაპეზოში. გათხრებმა დაგვანახა, რომ ცხრაკარა არ წარმოადგენდა მრავალფენიან ძეგლს. კულტურული ფენის სიღარიბე მიგვითი-



თებს, რომ აღნიშნულმა სამოსახლომ იარსება მცირე დროით. თიანეთის ცნობა-კარა გაიგივებულია კახეთის მეფე კვირიკე დიდის მიერ ნაგებ ბოდოჯის სასახლესთან⁸ და თარიღდება XI ს-ის დასაწყისით.

საკირეები, თიანეთის მიდამოებში. დანგრეულ სამარხებში აღმოჩნდა ბრინჯაოს საკინძების ლეროები, ბრინჯაოს ბეჭედი, სარდიონის მძივი⁹ და სხვ., რომლებიც ადრე შუა საუკუნეებს მიეკუთვნებიან.

სოფ. ბაღიანბი

კეხაციხეზე, სოფლის ჩრდილოეთით, დიდგორის ხევის აღმოსავლეთით, მდებარეობს ორი ეკლესიის ნანგრევი, კოშკი და დიდრონი მიწისქვეშა აკლამები, რომლებიც ბრტყელი ქვებითაა გადახურული.

თეთრამიწისგორაზე, დიდგორის ხევის დასავლეთით, შემორჩენილია ხატი და აკლამები (ლ. ჯიშუიტაშვილის ცნობით).

თიხის ქურჭლის ნატეხები, ჩნდება სოფლის მამულებში, რომელსაც ეწოდება ბაღიანბისკარი.

დიდგორის ხევის პირას, სოფლის ჩრდილოეთით, 1964 წელს ჩატარდა მცირე გათხრები. გამოვლინდა ნაგებობის ნაშთები და შუა საუკუნეებისათვის დამახასიათებელი კერამიკა.

ნასოფლარი იხინა

იხინქასგორაზე მდებარეობს ხუროთმოძღვრული კომპლექსი, რომელთა შორის საყურადღებოა წმ. მარიაშის სახელობის ეკლესია, დარბაზული ტიპის. ეტყობა გადაკეთება. ეკლესიას ჰქონია კანკელი და საკურთხეველი. საკურთხეველში დატანებულია ერთი სარკმელი და ორი ნიში. აფსიდაში, სარკმლის გვერდებზე, შემორჩენილია წითელი და შავი საღებავებით შესრულებული მხატვრობის ნაშთები. იქვე წარწერები¹⁰. ჩრდილოეთ კედელზეცაა შემორჩენილი წარწერა. კოშკისებური ნაგებობა წარმოადგენს დიდრონ ლოდებისგან ნაგებ ორსართულიან ოთხკუთხა შენობას. წყობა არქაული ჩანს. ამ ნაგებობის დასავლეთი კედელი მოგვიანებით გამაგრებულია კონტრაფორსისებრი მინაშენით. პირველ სართულს შესასვლელი არა აქვს. მეორე სართულზე მოზრდილი კარ-სარკმელი აქვს დატანებული, რომელსაც შევყავართ პატარა სამლოცველოში. აფსიდაში შემონახულია ქვის საკურთხეველი. აღმოსავლეთ, ჩრდილოეთ და დასავლეთ კედლებში დატანებულია სარკმლები. კედლებზე

⁸ ქართლის ცხოვრება, დასახ. გამოც., ტ. I, გვ. 298; მ. ლორთქიფანიძე, ფეოდალური საქართველოს პოლიტიკური გაერთიანების ისტორიიდან, კრ. „მსალები საქართველოს და კავკასიის ისტორიისათვის“. ნაკვ. 31, თბ., 1954, გვ. 24—25; Г. Н. Чубиннаш-в и л и, Архитектура Кахетии, Тб., 1959, გვ. 563. მ. ლორთქიფანიძე, დასახ. ნაშ. რომი, გვ. 148—149; ნ. ბეჩქეიშვილი, ექსპედიცია ივრის ხეობაში 1935 წელს, საქართველოს ისტორიის საკითხები, I, თბ., 1964, გვ. 184—185; ვლ. აბრამიშვილი, ქალთის, ჩელეთისა და ბოდოჯის ადგილმდებარეობის შესახებ, „მაიენ“, 1967, № 2, გვ. 153—155.

⁹ ინახება თიანეთის მხარეთმცოდნეობის მუზეუმში.

¹⁰ ე. ბარდაველიძე, ივრის ფშავლებში (დღეთი). — „ენიქის მოამბე“, ტ. XI, 1941, გვ. 176.

შემორჩენილია მხატვრობის კვალი. მეორე სართულის იატაკიდან ჩასასვლელს პირველ სართულში. ეკლესიის სამხრეთ-დასავლეთით, გალავნის გარეთ, დგას ორსართულიანი სამრეკლო. ქვედა სართულში შესასვლელი სამხრეთ-დასავლეთ მხრიდანაა. გადახურულია თაღით, კუთხეებში ოთხი ტრომპით. ინსტრუქციის კომპლექსის ძირბაზე შემორჩენილია დიდი ნამოსახლარი განსაკუთრებით დიდი საცხოვრებელი დარბაზებით.

სოფ. დულუჯაურიანი

ბ უ რ ო თ მ ო ძ ღ ვ რ უ ლ ი კომპლექსი (კვირიას ეკლესია, კოშკი, გალავანი) განლაგებულია სოფლის განაპირას, მაღალ კლდოვან ქედობზე. კვირიას ეკლესიას თავდაპირველი შესასვლელი სამხრეთიდან ჰქონია. გადახურული ყოფილა კრამიტით. აფსიდში დატანებულია სარკმელი, ხოლო გვერდებზე მაღალი ნიშები. ეკლესიაზე, სამხრეთ მხრიდან, მიშენებულია მოზრდილი დარბაზული სათავსი, თაღისებური გადახურვით. ეკლესიის გარშემო აკლდამები. იქვე კლდის ქვებით დულაზე ნაგები ორსართულიანი კოშკი. ქედის ცენტრალურ ნაწილში საცხოვრებელი ნაგებობის ნანგრევებია. მთელი კომპლექსი გარშემოვლებული ყოფილა გალავნით. იქვე ფიქსირებულია წყალსადენის ტრასა. 1950 წელს ეკლესიასთან ხეზე ჩამოკიდებულ პარკუჭში თანამედროვე მონეტებთან ერთად აღმოჩნდა ავგუსტეს დენარი ჩამოსაკიდი ყუნწით.

ა რ ს ლ ი ს ციხესთან, ადგილ სსლოვანში, აღმოჩენილია რკინის იარაღების განძი (ფოლადის ცული, დანა-წაღდი, ბოძალი ანუ ორკაბიანი ისრის პირი და საჭრეთელი)¹¹, რომელიც შუა საუკუნეებით თარიღდება¹².

სოფ. არტანი

ა რ ტ ა ნ ი და მისი მიდამოები წარმოადგენს უაღრესად საყურადღებო მხარეს ივრის ხეობაში. მთისა და ბარის ურთიერთობაში ე. წ. „არტნისხევს“ საგანგებო ადგილი ეკავა. მთის ჭარბი მოსახლეობის ბარისკენ მოძრაობის პირველ საფეხურს, ბართან „მიახლოებების“ ზონას ივრის ხეობაში, წარმოადგენდა „არტნის ხეობა“. აქვე გადიოდა ჩრდილოეთისაკენ მიმავალი მნიშვნელოვანი გზებიც. ამიტომ, რომ მთელ ამ მხარეში შემონახულია უამრავი ნასოფლარები და ნასახლარები და სხვა ისტორიულ-არქეოლოგიური ძეგლები. ბოლო დრომდე აღმოსავლეთ საქართველოს მთიანეთში დიდი პოპულარობით სარგებლობდა არტნის ხეობაში მდებარე ლაშარის ჯვრის, თამარის, კოპალესა და იაღრის ხატები. ივრის მარჯვენა შენაკადის ქუშხევის ზემოწელზე მდებარე დიდი ნამოსახლარი მიჩნეულია იმ ქალაქური სამოსახლოს ნაწილად, რომელიც შესაძლოა ბტოლემეაოსის „არტანისსას“ გაუიგივოთ¹³. გარდა ქუშხევისა, სადაც შემონახულია ძველი სამოსახლოს გრანდიოზული ნაშთები, დაზვერვებით გამოვლინდა

¹¹ მასალა ინახება თიანეთის მხარეთმცოდნეობის მუზეუმში.

¹² ვ. ა რ თ ი ლ ა ყ ვ ა, რკინის ნივთების განძი სსლოვანიდან, ივ. ჯავახიშვილის სახელობის ისტორიის, არქეოლოგიისა და ეთნოგრაფიის ინსტიტუტისა და თიანეთის მხარეთმცოდნეობის მუზეუმის სამეცნიერო სესია (მოხსენებათა მოკლე შინაარსი), თბ., 1968, გვ. 22—24; მ ი ს ი ე გ ე, Железообработывающее ремесло древней Грузии, Тб., 1976, გვ. 51—52, 63, 130, 136.

¹³ ლ. ჭ ი ლ ა შ ვ ი ლ ი, ქალაქები ფეოდალურ საქართველოში, I, თბ., 1968, გვ. 57—58.

კიდევ ერთი დიდი ნამოსახლარი საკუთრივ არტის ხევის, ქუშხევის ჩრდილო-ლოეთით, შარახევის სათავეებისაკენ და შესაბამისად არაგვისკენ გადასვლა ძველ გზაზე.

სოფ. ბუშურაბი

ქვევრები ჩნდება ქუსნოს ხევის აყოლებით, ადგილ თეთრაწყაროში.

სოფ. იარაჯულაბი

სამარხები აღმოჩნდა 1962 წელს, ადგილ სამარწყვეში მიწის სამუშაოს დროს, (სურ. 3). ინვენტარი წარმოდგენილია ბრინჯაოს საკინძებით, ბეჭდებით, მშვილდსაკინძებით, აბზინდებით, სარტყელით, აბჯრის ნაწილებით,

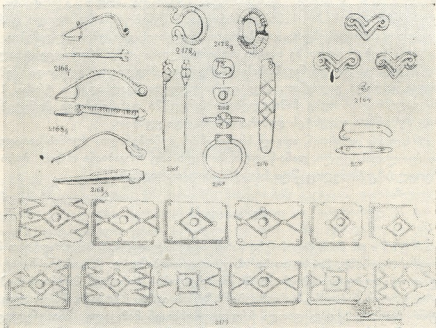

სურ. 3. სოფ. იარაჯულაბი. ადრე შუა საუკუნეების სამაროვნის ინვენტარი

შინის მძივებით და სხვ¹⁴. აღნიშნული ნივთიები რამდენიმე სამარხიდან მომდინარეობდნენ და მიეკუთვნებიან ადრე შუა საუკუნეებს (VI—VIII სს).

სოფ. ჯიჯათი

ხ ა ტ ი. გალავანშემოვლებული, მდებარეობს სოფლის მახლობლად. კედლები ნაგებია კირქვის ბრტყელი ლოდებისგან. ეკლესია მცირეა, დარბაზული. გადმოცემით ეკლესიას სვეტიცხოველი რქმევია, გარშემო მრავლადაა აკლამები.

სამარხები გამოვლინდა წითელიკლდის ხევის, ანუ კოჭაყელის ხევის მარჯვენა ნაპირზე. 1950 წ. უჯარმის არქეოლოგიურმა ექსპედიციამ გათხარა

¹⁴ სამარხული ნივთები ს. იარაჯულიდან ინახება თიანეთის მხარეთმცოდნეობის მუზეუმში.



ორი ორმოსამარხი. აღმოჩნდა ორი ხელშუბის პირი, გრძელი და მსხვილი ჯაჭვის სამი ნაწყვეტი, მახათი, ხვია, თიხის ჭურჭლის ნატეხები მოშავოდ გამომწვანებული და სხვა., რომლებიც გვიანბრინჯაოს ხანას მიეკუთვნება.

სამარხები, შესწავლილი იყო 1950 წ. უჯარმის არქეოლოგიური ექსპედიციის მიერ, ადგილ პირიშვითში. ქვისსამარხები მიმართული იყო დასავლეთიდან აღმოსავლეთით არეულ ძელებში აღმოჩნდა (სურ. 4) შშვილდსაკინ-

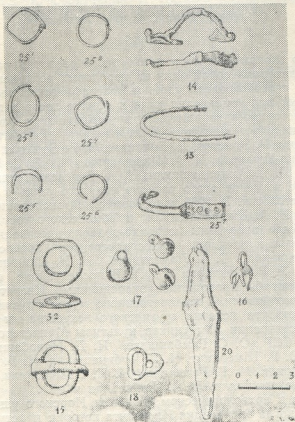

სურ. 4. ჭიჯეთი. პირიშვითის სამარხის ინვენტარი.

ძი რკინისა, აბზინდები ბრინჯაოსი, დანა რკინის, საყურეები ბრინჯაოსი, ბეჭედი იასპის და სხვ., რომლებიც ადრე შუა საუკუნეებს (შესაძლოა V ს.) მიეკუთვნებიან¹⁵.

გარდა აღნიშნული ძეგლებისა თიანეთის რაიონის სამ ისტორიულ „ქვეყანაში“ ეალეთში, ერწოში და თიანეთში კიდევ მრავალი ძეგლია, რომლების ნახვა ან მათ შესახებ ინფორმაციის ჩაწერა არ მოგვიხერხდა. ბუნებრივია ახალი კვლევა-ძიება ამ ძეგლთა სიას საგრძნობლად შეავსებს, მაგრამ, ვფიქრობთ, ჩვენი მასალები, ამ სახითაც გარკვეულ სამსახურს გაუწევს დაინტერესებულ მკითხველს. ამასთანავე შეიძინევა, რომ ერწო-თიანეთის არქეოლოგიურ ექს-

¹⁵ გ. ლომთათიძე. საქართველოს მოსახლეობის კულტურა და ეოფა. I—XIII სს., თბ., 1977, გვ. 59, 93, 157.

11. „მაცნე“, ისტორიის სერია, 1978, № 1.



პედიციას უფრო საგულდაგულოდ აქვს მოხილული ქალეთი და ერწო, შედარებით ნაკლებად თიანეთის მხარე, რაც ჩვენს ექსპედიციას მომავლის საქმედ აქვს დასახული.

Р. М. РАМИШВИЛИ, В. А. ДЖОРБЕНАДЗЕ

ИТОГИ РАЗВЕДОЧНЫХ РАБОТ ЭРЦО-ТИАНЕТСКОЙ АРХЕОЛОГИЧЕСКОЙ ЭКСПЕДИЦИИ

Резюме

По уровню экономического и культурного развития район Иорского ущелья представлял собой один из передовых регионов в древней Грузии. Этому способствовало удобное географическое положение, наличие пригодных для земледелия почв и обилие лесов и пастбищ.

Богатый историко-археологическими памятниками бассейн р. Иори издавна привлекает внимание исследователей (Вахушти Багратиони, П. Иоселиани, Р. Эристов, Д. Баκραдзе, Э. В. Эриксон, П. Уварова, И. Сегаль, Важа-Пшавела, И. А. Джавахишвили, Г. С. Читая, В. В. Бардавелидзе, Ш. Я. Амираншвили, Н. А. Бердзенишвили и др.). Но систематическое изучение этого региона началось лишь в пятидесятых годах нашего столетия. В 1950 году совместной экспедицией Института истории им. И. А. Джавахишвили и Тбилисского государственного университета были проведены историко-археологические исследования в Иорском ущелье и раскопки раннесредневековой крепости Уджарма (Н. А. Бердзенишвили, Г. А. Ломтатидзе, И. Н. Цицишвили, Д. Л. Мухелишвили, Э. В. Хоштария и др.). В последующие годы работы небольшого масштаба проводились экспедициями Института истории им. И. А. Джавахишвили, Государственного музея Грузии им. С. Н. Джанашиа, Института истории грузинского искусства и Управления по охране и реставрации памятников культуры Министерства культуры Грузинской ССР (О. С. Гамбашидзе, И. Д. Нанобашвили, Г. Н. Чубинашвили, О. Р. Шмерлинг, Н. Г. Чубинашвили, Н. Б. Рехвиашвили, Г. А. Чачашвили, М. Г. Гегешидзе, Н. И. Кадейшвили, И. А. Киквидзе, Д. Л. Мухелишвили, Л. А. Чилашвили и др.).

Новый этап в археологическом изучении Иорского ущелья начался в 1962 году, когда экспедиция Института истории приступила к раскопкам могильника вокруг Сионской церкви (Р. М. Рамишвили, В. А. Джорбенадзе, Л. М. Химшиашвили). В 1963—69 гг. в бассейне р. Иори работала Эрцо-Тианетская разведочная археологическая экспедиция (Р. М. Рамишвили, В. А. Джорбенадзе) Института истории. Было выявлено и раскопано немало разновременных архитектурных и археологических памятников, которым посвящен ряд исследований (Р. М. Рамишвили, В. А. Джорбенадзе, К. Г. Мачабели, Д. Г. Капанадзе, К. В. Голенко, И. Л. Джалаганиа, Л. Н. Кобаидзе и др.). В 1963—64 гг. были проведены раскопки средневекового архитектурного комплекса на горе Жалети (Д. Л. Мухелишвили, Р. М. Рамишвили).

Целью нашей статьи является публикация аннотированного списка (не претендующего на исчерпывающую полноту) разновременных архитектурных и археологических памятников отдельных «Квекана» («земель») исторической Кахети: 1. Жалети, 2. Эрцо, 3. Тианети.

წარმოადგინა საქართველოს სსრ მეცნიერებათა აკადემიის ივ. ჯავახიშვილის სახ. ისტორიის, არქეოლოგიისა და ეთნოგრაფიის ინსტიტუტის შუა საფეხურების არქეოლოგიის განყოფილებამ

ღვთისმეტყველების მეცნიერება

XVIII საუკუნის საქართველოს სოციალურ-ეკონომიური მდგომარეობის საკითხისათვის

(სოფელი)*

გლახობის მდგომარეობის პროცესისა და მასთან დაკავშირებული საკითხების შესახებ XVIII ს-ის საქართველოში

გლახობის ყმური დამოკიდებულებიდან „თავდახსნის“ პროცესი ერთ-ერთი არსებითი საკითხია ბატონყმური ურთიერთობის რღვევისა და ახალი, ბურჟუაზიული, მოვლენების დასადასტურებლად. ი. ანთელავამ, იმისათვის რომ ეჩვენებინა XVIII ს-ის II ნახევარში ფეოდალურ-ბატონყმური წყობილების „სოციალური საფუძვლების მოშლის მეტ-ნაკლებად საგრძნობი პროცესი“, ყურადღება გადაიტანა ყმაგლახობა „თავდახსნა-განთავისუფლებისა და ხელმეორედ დაყმევების პროცესების ურთიერთმიმედარდება“-ზე, ასევე, კერძო მებატონეთა გლახების ლტოლვაზე სამეფო უწყებაში გადასასვლელად, დაბოლოს ერეკლე II-ის 1765 წლის კანონზე, სახელდობრ:

1. იგი აღნიშნავს, რომ XVIII ს-ის II ნახევარში გლახობა დიდი ლტოლვა კერძო მებატონეთა ყმობიდან თავის დაღწევისა და სამეფო უწყებაში გადასვლისა ანუ სახელმწიფო ყმად გახდომისათვის, რომელსაც შედარებით მეტი თავისუფლება ჰქონდა, რომ „სამეფო უწყებაში გადასვლა... წარმოადგენდა სრული თავისუფლების მოპოვების მიმართულებით გადადგმულ გარკვეულ ნაბიჯს“-⁶⁴.

2. ერეკლე II-ის 1765 წლის კანონის შესახებ, რომელიც ტყვეობიდან დაბრუნებულ გლახებს ეხებოდა, ი. ანთელავა წერს, რომ ტყვეობიდან დაბრუნებული კერძო მებატონეთა ყმები ამ კანონის საფუძველზე ცდილობენ თავისუფლების მიღებას⁶⁵, რომ ერეკლეს ამ კანონით გლახი კერძო მებატონის ყმობიდან თავისუფლდებოდა და მისი ნება იყო ვინმეს ეყმობოდა თუ არაო, რომ კანონში არ წერია, გინდა თუ არა სხვა მებატონეს უნდა ეყმო, და, რომ ეს კანონი „ტყვეობიდან დაბრუნებულ გლახს ათავისუფლებდა არა მარტო ძველი პატრონისაგან, არამედ საერთოდ ბატონყმური ურთიერთობისაგან“⁶⁶.

3. დაბოლოს, იგი წერს, რომ აღნიშნულის გარდა, „თავისუფლების მოპოვების“ ყველაზე უფრო „საიმედო გზას“ „გლახის მიერ თავის დახსნა (გამოსყიდვა) წარმოადგენდა“, რომ „გვიანფეოდალური ხანის (sic) სამართალი

* დასასრული. დასაწყისი იხ. „მაცნე“, ისტორიის სერია, 1977, № 4.

⁶⁴ ი. ანთელავა, ცვლილებები ფეოდალურ-ბატონყმური ურთიერთობის სოციალურ საფუძველში XVIII ს. საქართველოში, „მაცნე“, ისტორიის სერია, 1974, № 2, გვ. 49, 53; მ. ი. ს. ი. ვე, XVIII საუკუნის საქართველოს სოციალურ-ეკონომიური განვითარების ხასიათის საკითხისათვის, გვ. 87-88.

⁶⁵ ი. ანთელავა, ცვლილებები ფეოდალურ-ბატონყმური ურთიერთობის სოციალურ საფუძველში XVIII ს-ის საქართველოში, გვ. 54.

⁶⁶ კრებული მიძღვნილი ივ. ჯავახიშვილის დაბადების 100 წლისათვისადმი, 1976, გვ. 406.



და სამართლებრივი აზროვნება, რომელიც თავისი არსით ფეოდალურ-ბატონყმური იყო, ერთგვარად ხელს უწყობდა ამ პროცესის გაშლა-გაფართოებას⁶⁷.

ყმაგლებთა თავდახსნასთან დაკავშირებით ი. ანთელავას აღუნუსხავს საამისოდ 250 შემთხვევა მთელ XVIII საუკუნეში. მისი აზრით, ამას უნდა დავამატოთ 200 კომლი გლეხი, რომელიც ერეკლე II-მ გაათავისუფლა 1755 წელს ყვარლის ბრძოლაში გამირული მონაწილეობისათვის. სულ მივიღებთ 450 კომლ გლეხს, რომლებსაც „მილიანად თავი დაუღწევიათ“ ფეოდალურ-ბატონყმური ურთიერთობისათვის. 450 კომლ გლეხს იგი კიდევ უმატებს გადასახადებისაგან მეტ-ნაკლებად გათარხნებულ-გააზატებულ 100 კომლ ყმაგლეხს და სულ ღებულობს 550 კომლს. მაგრამ, — აღნიშნავს იგი, — ნაწილი თავდახსნის საბუთებისა არ შემოგვრჩა; ამიტომ თავდახსნილ გლეხთა რიცხვი 2-ჯერ მეტი უნდა ყოფილიყო. და აი, 450-ს ამრავლებს 2-ზე და ღებულობს 900 კომლ ყმობისაგან თავდახსნილ გლეხს.

აქვე იგი აღნიშნავს, რომ მაშინ როცა XVIII საუკუნეში 450 შემთხვევა ყმობიდან თავდახსნისა, ამავე ხანაში „თავყმობის“ ანუ გლეხთა ისევ ყმობაში შესვლის 125 შემთხვევა გვაქვს. და, აი, მიუხედავად იმისა, რომ XVIII ს-ის II ნახევარში თავდახსნილ გლეხთა კვლავ ყმობაში შესვლის („თავყმობის“) გაცილებით მეტი ფაქტი გვაქვს (20 %-ით მეტი) ამ საუკუნის I ნახევართან შედარებით, საერთო შეფარდება თავდახსნის სპარაგებლოდ არისო.

ყოველივე ზემოთქმულის გამო (გლეხთა თავდახსნის გამო) ი. ანთელავა აკეთებს დასკვნებს: „XVIII საუკუნეში, უპირატესად მის მეორე ნახევარში, მიმდინარეობდა ფეოდალურ-ბატონყმური ურთიერთობის სოციალური საფუძვლების მოშლის მეტ-ნაკლებად საგრძნობი პროცესი“⁶⁸, და, რომ „XVIII საუკუნის მეორე ნახევარში ბატონყმურ ურთიერთობას რამდენადმე უკვე წყალი ჰქონდა შემდგარი“⁶⁹.

განვიხილოთ აღნიშნული საკითხები.

1. სახელმწიფო უწყებებისკენ საბატონო გლეხთა ლტოლვის შესახებ. როგორც აღინიშნა, ი. ანთელავა ყურადღებას ამახვილებს კერძო მეზატონეთა ყმაგლეხების ლტოლვაზე სახელმწიფო გლეხთა უწყებაში (კატეგორიაში) გადასასვლელად და აღნიშნავს, რომ „ეს მოძრაობა, იმის უტყუარი მოწმობაა, რომ XVIII საუკუნის მეორე ნახევარში ბატონყმურ ურთიერთობას რამდენადმე უკვე წყალი ჰქონდა შემდგარი“⁷⁰.

აქ საჭიროებას არ წარმოადგენს გრძელი განმარტებები. მოკლედ აღვნიშნავთ, რომ საბატონო გლეხთა ასეთი მოძრაობა და ლტოლვა სახელმწიფო ყმად გახდომისათვის, რომელიც სოციალური თვალსაზრისით არაფერს არ ცვლიდა (ყმაგლეხი ყმობიდან, პირადი დამოკიდებულებიდან, არ თავისუფლდებოდა), ჩვეულებრივი მოვლენა იყო ადრეულ ხანაშიც, მთელი შუა საუკუნეების მანძილზე — ქვეყანაში ბატონყმობის შემოსვლა-დაკანონების დღიდან, რადგან ყმაგლეხი მუდამ მისწრაფოდა იმ ფეოდალური უწყებისაკენ, სადაც

⁶⁷ ი. ანთელავა, დასახ. ნაშრომი, გვ. 57; მისივე, XVIII საუკუნის საქართველოს სოციალურ-ეკონომიური განვითარების ხასიათის საკითხისათვის, გვ. 88.

⁶⁸ ი. ანთელავა, დასახ. ნაშრომი, გვ. 61, 62; მისივე, XVIII საუკუნის საქართველოს სოციალურ-ეკონომიური განვითარების ხასიათის საკითხისათვის, გვ. 93—94, 95.

⁶⁹ ი. ანთელავა, დასახ. ნაშრომი, „მაცნე“, ისტორიის სერია, 1974, № 2, გვ. 53.

⁷⁰ იქვე.

ყმაგლებთა შედარებით ნაკლები ეკონომიური და უფლებრივი ექსპლუატაცია იყო (სახელმწიფო და საეკლესიო უწყება) და ამ მხრივ XVIII საუკუნე არაერთარ განსაკუთრებულ გამოწვლას არ წარმოადგენდა.

რაც შეეხება ი. ანთელავას განცხადებას, — ყმაგლების „სამეფო უწყებაში გადასვლა... წარმოადგენდა სრული თავისუფლების მოპოვების მიმართულებით ვადადგმულ გარკვეულ ნაბიჯს“-ო, — მსგავსი არაფერი ყოფილა, რადგან სახელმწიფო გლეხებიც, როგორც ცნობილია, უფლებრივად ჩვეულებრივი ყმაგლები იყვნენ და ასეთად დარჩნენ ისინი ბოლომდე, ვიდრე ფეოდალურ-ბატონყმური წყობილება არ მოიხსნა, ვიდრე მათ პირადი თავისუფლება არ მიანიჭეს და სახელმწიფო-სახაზინო მიწაზე კერძო საკუთრების უფლება არ დაუშკვიდრეს.

2. ყმაგლებთა თავდახსნის პროცესის შესახებ. ყმაგლებთა კერძო მეზატონეთაგან თავდახსნას XVIII ს-ის საქართველოში ი. ანთელავა, როგორც დაინახეთ, განსაკუთრებით დიდ მნიშვნელობას ანიჭებს. ამ საუკუნეში მას დაუთვლია 250 ფაქტი გლეხის კერძო მეზატონის ყმობისაგან თავდახსნისა. ამ რიცხვს იგი უმატებს ერეკლე II-ის მიერ გათარხნებულ 200 კომლ გლეხს ყვარლის ციხის ალყის დროს გამირობის გამოჩენისათვის და ლებულობს 450 კომლ გლეხს ყმობისაგან თავდახსნის. შემდეგ მას კვლავ უმატებს გადასახადებისაგან „გააზატებულ“ 100 კომლ გლეხს და ლებულობს 550 კომლს, ხოლო შემდეგ კი აღნიშნულ რიცხვებს (450, 550) ცალ-ცალკე ამრავლებს 2-ზე, რადგან დანარჩენი საბუთები თავდახსნა-გააზატებისა დაიკარგა და არა შემორჩენილია.

ჯერ ერთი, საკითხავია, რა უფლებით ამრავლებს აღნიშნულ ციფრებს 2-ზე და არა, ვთქვათ 3-ზე, 4-ზე და ა. შ. იქნებ სინამდვილეში მეტი ან ნაკლები იყო XVIII ს-ის საქართველოში თავდახსნის-გააზატებულ გლეხთა რიცხვი! საბუთების ასეთი „გამრავლების“ მეთოდი მიუღებელია.

მეორეც, რაც მთავარია, ყმობისაგან თავდახსნის 250 კომლ გლეხს არავითარ შემთხვევაში არ შეიძლება დაემატოს 300 კომლი — 100 კომლი გააზატებულ-გათარხნებული ყმაგლები და 200 კომლი ერეკლეს მიერ ყვარლის ბრძოლაში გამირობის გამოჩენისათვის გათარხნებული, რადგან — ერთი და მეორეც უფლებრივად ყმობისაგან განთავისუფლებული გლეხები კი არ იყვნენ, არამედ გადასახადებისაგან ნაწილობრივ თუ მთლიანად გათარხნებული გლეხები.

ყმაგლების გადასახადებისაგან ნაწილობრივ თუ მთლიანად განთავისუფლება კი უფლებრივად მისი ყმობიდან განთავისუფლებას სრულებითაც არ ნიშნავდა.

როგორც ეს წყაროშია აღნიშნული, ერეკლე II-მ ყვარლის ციხის ბრძოლის დროს სამხედრო დავალების შესრულებისათვის აღნიშნულ გლეხებს (200 კომლს) ორ-ორ საკომლო მიწასთან ერთად „თარხნობას“ შეუბრძოლა, აშკარაა, არა ყმობისაგან განთავისუფლებას, არამედ სახელმწიფო გადასახადებისაგან განთავისუფლებას, „თარხნობას“. ჩვენ არ ვიციტ 200 კომლიდან რამდენი იყვნენ კერძო მეზატონეთა გლეხები, მაგრამ ვიციტ, რომ დიდი ნაწილი იყო

⁷¹ პაპუნა ორბელიანი, საქართველოს ცხოვრება, ზ. ჭიჭინაძის გამოცემა, ტფ., 1913, გვ. 224.

სახელმწიფო გლეხები, ქიზიყელები, 130 კომლი⁷⁴, რომლებიც ერეკლე II-მ უფლებრივად სახელმწიფო ყმობიდან კი არ გაათავისუფლა, არამედ სახელმწიფო გადასახადებისაგან გაათავისუფლა — „გაათარხნა“. ასეთი თარხან ყმაგლეხთა კატეგორია კი საქართველოში ჩვეულებრივი მოვლენაა ფეოდალიზმის პერიოდში.

ჩიხება მთელი საუკუნის (!) მანძილზე ყმობისაგან თავდახსნილი 250 კომლი რაც, ცხადია, ძალიან ცოტაა, რადგან 250 გლეხის თავდახსნის ფაქტი ერთ რომელიმე წელს ან რომელიმე ათწლეულში კი არ მომხდარა, არამედ მთელი საუკუნის, 100 წლის, მანძილზე. ასე რომ, XVIII ს-ის ერთ რომელიმე ათწლეულში ან, მით უმეტეს, ერთ რომელიმე წელს 250 კომლი თავდახსნილი გლეხი სახეზე ერთად არასოდეს ყოფილა. მაშასადამე, მოცემული საუკუნის ერთ რომელიმე წელს თუ ავიღებთ, თუგინდ დროის უფრო დიდ მონაკვეთს, მაშინ თითებზე ჩამოსათვლელი, ერთეული, თავდახსნილი გლეხები დაგვჩიხება. ამასთან, ერთდროულად და პარალელურად ხდებოდა ამ ერთეული თავდახსნილი გლეხების კვლავ ყმობაში შესვლა. ასე რომ, მთელი საუკუნის მანძილზე გლეხთა ყმობიდან თავდახსნის 250 ფაქტი, პარალელურად თავდახსნილ გლეხთა კვლავ ყმობაში შესვლის პროცესის არსებობასთან (125 გლეხი კვლავ „თავყმობაში“ (ყმობაში) შესულა), უაღრესად უმნიშვნელოა. მაშასადამე, XVIII ს-ის ამა თუ იმ ათწლეულში არსებობდნენ ერთეული, თითებზე ჩამოსათვლელი, თავდახსნილი გლეხები, რომელთა პერსპექტივა კვლავ ყმობაში შესვლა იყო და რაც მთავარია, რომელთაც არ გააჩნდათ არავითარი ბუჩუხაზიული საკუთრება მიწაზე.

აქვე აღსანიშნავია შემდეგი. ი. ანთელავა, როგორც აღინიშნა, წერს, რომ XVIII საუკუნეში 450 შემთხვევაა ყმობიდან თავდახსნისა (სინამდვილეში კი, როგორც დავინახეთ მისი მონაცემებით, ასეთი მხოლოდ 250-ია), ხოლო „თავყმობის“ ანუ გლეხთა ისევ ყმობაში შესვლისა კი 125 შემთხვევა გვაქვს, და, აი, შეფარდება გლეხთა თავდახსნის სასარგებლოდ არისო.

როგორც ვხედავთ, აქ ი. ანთელავა არათანმიმდევარია, რადგან თუ ი. ანთელავას მეთოდს გამოვიყენებთ, მაშინ ისიც შეიძლება დავუშვათ, რომ „თავყმობის“ საბუთები იქნებ გაცილებით მეტი დაიკარგა და აღარ შემოგვრჩა, ვიდრე „თავდახსნისა“. საბუთების დაკარგვა-შემორჩენის რაოდენობის ვარაუდებისას მათემატიკური რიცხვებით გამრავლების მეთოდი, როგორც აღინიშნა, გაუმართლებელია, მაგრამ თუ ასეთს ეწევი ერთ მხარეს, მეორე მხარე რა დაამავა?

რაც მთავარია, აქ ი. ანთელავა აღნიშნავს ისეთ ფაქტს, რომელზედაც ღირდა დაფიქრება. იგი XVIII ს-ის II ნახევარს თვისობრივად განასხვავებს და უპირისპირებს მის პირველ ნახევარს, მაგრამ ნაშრომის სქოლიოში⁷⁵ აღნიშნავს ისეთ ფაქტიურ ვითარებას, რომელიც არღვევს მის მსჯელობას და დასკვნებს. ამ ფაქტის მოტანა კი საჭირო იყო არა სქოლიოში, არამედ ტექსტში და ანალიზის გაცემაზე. სახელდობრ, რა ფაქტია ეს? ის რომ თურმე XVIII ს-ის II ნახევარში გლეხობის „თავყმობაში“ ანუ ისევ ყმობაში შესვლის ფაქტები გაცილებით მეტი ყოფილა (20 %-ით მეტი), ვიდრე ამ საუკუნის I ნახევარში!

⁷⁴ პაპუნა ორბელიანი საქართველოს ცხოვრება, გვ. 225.

⁷⁵ ი. ანთელავა, დასახ. ნაშრომი, „მაცნე“. ისტორიის სერია, 1974, № 2, გვ. 61; მისივე, XVIII ს. საქართველოს სოციალურ-ეკონომიური განვითარების ხასიათის საკითხისათვის, გვ. 93.

რა გამოვიდა? ამით საფუძველი გამოეცალა მისი ნაშრომის დასკვნებს. სწორედ ამიტომაც აღნიშნული სამეცნიერო ლიტერატურაში, რომ ფეოდალურ-ბატონყმურ საქართველოში, გვიანფეოდალური ხანის დადგომამდე (XIX ს-ის I ნახევრამდე), ყმური დამოკიდებულებიდან თავდახსნილი გლეხი პირად თავისუფლებას ვერ ინარჩუნებდა და ისევ ყმობაში ექცეოდა.

როგორც აღინიშნა, XVIII ს-ის მთელ მანძილზე 250 კომლი ყმობისგან თავდახსნილ-გათავისუფლებული მეტად მცირეა, მაგრამ შეიძლება მეტიც ყოფილიყო, ვიდრე ეს ი. ანთელავას აღურიცხავს, მაგრამ, ვიმეორებთ, ეს მაინც არაა მთავარი.

ფეოდალურ საქართველოში კერძო მებატონე-ფეოდალთა პირადი, ყმური, დამოკიდებულებიდან ყმაგლეხთა თავდახსნის (თავგამოსყიდვის) შესწავლის შედეგად დაერწმუნდით, რომ XVIII საუკუნეში გლეხთა თავდახსნის შედარებით უმნიშვნელო რაოდენობრივი ფაქტები მთელი ქვეყნისათვის ჩვეულებრივი მოვლენა იყო. ამ მოვლენის ამდენივე ფაქტს, ან მეტს, შეიძლება ადგილი ჰქონდა ადრეც, XVII საუკუნეში, და ასევე მანამდეც. რაც შეეხება ყმაგლეხთა თავდახსნის მეტი საბუთების (ფაქტების) შემორჩენას XVIII საუკუნეში წინა XVII ან XVI საუკუნესთან შედარებით, ეს ბუნებრივია: გვიანდელი დროის მონაკვეთების ისტორიული საბუთები საერთოდ მეტი შემოგვრჩა, ვიდრე წინა, ადრინდელი, ხანისა.

მაგრამ მთავარი მაინც ამჟამად უნდა აღინიშნოს.

რაც მთავარია, თავდახსნილი გლეხი თავისუფლებას ვერ ინარჩუნებდა. არც არსებობდა სახელმწიფო კანონი, რომელიც ყმობისგან განთავისუფლებულ გლეხს პირად თავისუფლებას შეუნარჩუნებდა, დაიცავდა მას, როგორც ეს იყო XIX საუკუნეში (იხ. კანონი „თავისუფალ მხენელ-მთესველთა შესახებ“ („Закон о свободных хлебопашцах“). ხდებოდა ყმობისგან თავდახსნილი გლეხის (მისი შთამომავლის — შვილის, შვილიშვილის მაინც) ისევ ყმობაში შესვლა, ყმობაში მოქცევა, და, ამრიგად, რამდენიც იყო ყმობისგან გათავისუფლების ფაქტი, იმდენივე იყო „თავყმობის“ (მებატონე-ფეოდალის ყმობაში კვლავ შესვლის) ფაქტები და ეს გარემოება, ყმობიდან თავდახსნისა და კვლავ ყმობაში მოქცევის — „თავდახსნა“ — „თავყმობის“ პროცესის როტაცია ჩვეულებრივი მოვლენა იყო ფეოდალურ საქართველოში.

ასე რომ არ ყოფილიყო, სულ სხვა სურათი გვექნებოდა XVII ს-ის ბოლოს ან XVIII ს-ის დასაწყისში.

აბა დავეკვირდეთ. ავიღოთ XIII—XVII საუკუნეები. ამ ხუთი საუკუნის მანძილზე რამდენი ყმაგლეხი დაიხსნიდა თავს? ასეულობით! ადვილი დასაშვებია ამ 500 წლის მანძილზე 2-3 ათასმა გლეხმა და მეტმაც დაიხსნა თავი კერძო მებატონეთა ყმობისგან. ამის შედეგად საუკუნეების მანძილზე, 500 წლის განმავლობაში, ხომ უნდა მომრავლებულიყო ეს თავდახსნილ-თავისუფალი გლეხები და თავისი ბუნებრივი ნამრავლით XVIII საუკუნისათვის რიცხობრივად ხომ მნიშვნელოვანი სიდიდის თავისუფალ გლეხთა კატეგორია უნდა ყოფილიყო? — 4-5 ათასი კომლი მაინც. მაგრამ XVIII-ის დასაწყისისათვის მსგავსი არაფერი გვაქვს. რა მოუვიდათ მათ? რამ გააქრო სულ ერთიანად? საუკუნეების მანძილზე ამ თავდახსნილ გლეხთა თავისუფალმა შთამომავლებმა XVIII საუკუნისათვის რამდენმა მოაღწია? 4-5 და გნებავთ თუნდაც 2-3 ათასი კომლი თავდახსნილი გლეხი ცოტა როდია. მაგრამ საკითხავია, სად ჩანს ასეთი კატეგორია სა-

ქართველოში XVIII ს-ის დასაწყისისათვის, ანდა, გნებავთ, ამ საუკუნის ბოლოს? არსად! რამ ჩაყლაბა ისინი? ყოველივე ამას მკვლევარი-ისტორიკოსი უნდა დაუკვირდეს. საუკუნეების მანძილზე მთელი ეს კერძო მეზატონეთა ყმობისგან თავდახსნილი გლეხები ისევე ბატონყმობამ შთანთქა: ისინი ან კვლავ კერძო მეზატონეთა ყმობაში, ან ეკლესიის, ანდა სახელმწიფო ყმაგლეხთა კატეგორიაში მოექცნენ. ბატონყმობის პიშტიკის, ქვეყანაში ფეოდალთა შინაკლასობრივი ბრძოლისა და თარეშის, მიწაზე ფეოდალთა კლასის მონოპოლიური საკუთრების პირობებში, ყმობიდან თავდახსნილი გლეხი თავისუფლად დიდხანს ვერ ძლებდა და კვლავ მისთვის შედარებით სასურველი ფეოდალის „მფარველობაში“, ყმობაში, შედიოდა, ან ხიზნად ჯდებოდა. დიდი უმრავლესობა თავდახსნილი გლეხებისა მეფის და ეკლესიის მფარველობა-ყმობაში შედიოდა. ერთეულები, ჩანს, ქალაქშიც მიდიოდნენ და ზოგი მათგანი იქ ახერხებდა დარჩენას, მაგრამ ასეთი ერთეული გლეხებიც, რომლებიც აქაც უმთავრესად სახელმწიფო ყმებად აღირიცხებოდნენ, ამიერიდან ქალაქის მრეწველობა-ვაჭრობის სფეროს განეკუთვნებოდნენ და არა ფეოდალური სოფლის აგრარულ წესწყობილებას.

ზუსტად ასეთივე პროცესია საქართველოში XVIII საუკუნეშიც — აქა-იქ ყმობიდან თავდახსნა და ადრე თუ გვიან კვლავ ყმობაში მოქცევა. თავდახსნილი ყმაგლეხები ან კერძო მეზატონეთა, ან ეკლესიის, ან სახელმწიფო უწყების ყმობაში შედიოდნენ, ან ხიზნებად ჯდებოდნენ. არადა ქვეყნის ახალი აღწერის შედეგად, რაც გარკვეულ პერიოდებში ხდებოდა, უფლებრივად სახელმწიფო ყმაგლეხებად აღირიცხებოდნენ. ეს ასე ხდებოდა, ვიდრე გვიანფეოდალური ხანა არ დადგა, ე. ი. ვიდრე ფეოდალიზმის რღვევა არ დაიწყო (XIX საუკუნე).

ქართული ბატონყმური სამართალი, ჩვენი დაკვირვებით, ჩანს, რომ ყმაგლეხის თავდახსნა-განთავისუფლებას უშვებდა მხოლოდ კერძო მეზატონე-ფეოდალისგან (ასევე ეკლესიისგან), რომელიც სახელმწიფო ყმად აღირიცხებოდა თუ ვინმეს იგი არ ეყმებოდა. სახელმწიფო ყმობიდან გლეხის თავდახსნა-განთავისუფლებას კი სამართალი არ უშვებდა.

შემთხვევითი არ არის, რომ ფეოდალურ-ბატონყმურ ხანაში საქართველოში მეფის ანუ სამეფო (სახელმწიფო) ყმობიდან გლეხის თავდახსნა-განთავისუფლების არც ერთი ფაქტი არ გვაქვს. რატომ? ეს იმიტომ, რომ ფეოდალურ ქვეყანაში ვერ წარმოუდგენიათ უფლებრივად საერთოდ სრულიად თავისუფალი გლეხი-მწარმოებელი, რომელიც უფლებრივად სახელმწიფო ყმაც რომ არ ყოფილიყო. სხვა ამბავია სახელმწიფო ყმაგლეხის ნაწილობრივ ან სრული განაზატება: რაც სახელმწიფო გადასახადებისაგან ნაწილობრივ ან სრულ განთავისუფლებას ნიშნავდა, უფლებრივად კი ასეთი აზატი კვლავ სახელმწიფო ყმაგლეხად რჩებოდა.

სპორადულად აქა-იქ გაჩენილ თავდახსნილ გლეხს კვლავ ნთქავდა ბატონყმობა, რადგან ასეთი ერთეული გლეხები თავისუფლებას ვერ ინარჩუნებდნენ, ამასთან ფეოდალურ-ბატონყმური სამართალი კანონით, რაც მთავარია, არ უშვებდა გლეხთა ბურჟუაზიულ საკუთრებას მიწაზე. მამასადამე, ბოლოს და ბოლოს, რომც დაგვეშვა ყმობიდან თავდახსნილ-თავისუფალ გლეხთა უარესად მიკერებრივობანი ჯგუფის თუ კატეგორიის არსებობა, რომელიც ყოველწლიურად დიდი-დიდი, საშუალოდ, 10 კაცისაგან თუ შედგებოდა, სულერთია, მას, მაინც არავითარი ბურჟუაზიული

საკუთრება მიწაზე არ გააჩნდა, XVIII ს-ის ქართულ სოფელში ბურჟუაზიული (კაპიტალისტური) ურთიერთობის ჩანასახები რომ გვემტკიცებინა. ამასთან მოცემულ ხანაში, ქვეყანაში, არც არსებობდა სათანადო სოციალური, ეკონომიკური და პოლიტიკური პირობები პირადად თავისუფალ მესაკუთრე გლეხთა კატეგორიის არსებობისა და მისი ზრდის პერსპექტივებისთვის. რაც მთავარია არც სინამდვილეში არსებობდა ქვეყანაში თავისუფალ მესაკუთრე გლეხთა კატეგორია და გლეხთა ბურჟუაზიული საკუთრება მიწაზე ქართულ ფეოდალურ-ბატონყმურ სოფელში XVIII საუკუნეში.

3. ერეკლე II-ის 1765 წლის კანონის შესახებ. იმისათვის, რომ დაამტკიცოს პირადად თავისუფალ გლეხთა კატეგორიის არსებობა და მისი ზრდის პერსპექტივები XVIII ს-ის II ნახევარში, ი. ანთელავამ ყურადღება გადაიტანა აგრეთვე ერეკლე II-ის 1765 წლის კანონზე — ტყვეობიდან დაბრუნებულ გლეხთა ყმობიდან განთავისუფლების შესახებ, მაგრამ მან სათანადოდ ვერ ახსნა აღნიშნული კანონის არსი და დანიშნულება.

პირადად თავისუფალ მესაკუთრე გლეხთა კატეგორიის არსებობას არ უშეგებდა XVIII ს-ის ფეოდალურ საქართველოში არც ერეკლე II-ის მიერ გამოცემული 1765 წლის კანონი და ამ კანონით თავისუფალ გლეხთა კატეგორია მაინც ვერ იქმნებოდა. აღნიშნული კანონის არსი არსებითად სწორად არის გაგებულნი ქართულ ისტორიოგრაფიაში (ნ. ბერძენიშვილი, ს. კაკაბაძე, შ. მესხია).

ჯერ ერთი, როგორც აღინიშნა, რაც მთავარია, თავდახსნილი გლეხი ვერ ინარჩუნებდა თავისუფლებას. მეორეც, ტყვეობიდან დაბრუნებული გლეხი ერეკლეს 1765 წლის კანონით საერთოდ უფლებრივად პირადად თავისუფალი მაინც არ არის. 1765 წლის კანონში ნათქვამია: „ჩვენ — მეფეს ერეკლეს, საქართველოს კათალიკოსსა, ეპისკოპოსსა და დარბაისელთა — ეს პირობა დაგვიდგია ღმრთის ფიცითა, რომ: რომელი ტყვე მოვიდეს, ძველს ბატრონს ჯელი აღარ აქვს, თავის უფალია, ვისაც უნდა, იმას. ეყმობა“⁷⁴. ამ კანონით ტყვეობიდან დაბრუნებული გლეხი თავისუფლდება თავისი მებატონისაგან, უფლება აქვს ვისაც უნდა ეყმოს, სახელდობრ, სხვა ვინმე კერძო მებატონეს, ეკლესიას ან სახელმწიფოს. მას უფლება აქვს სამი ფეოდალური უწყებიდან აირჩიოს ერთ-ერთი, ან ხიზნად მიუვიდეს რომელიმე უწყებას. თუ იგი არ აირჩევს რომელიმე მათგანს, მაშინ იგი, დროის გარკვეულ პერიოდში, მართალია, პირადად თავისუფალი გლეხი იქნება, მაგრამ ქვეყნის ახალი აღწერისას, იგი (ან მისი შთამომავალი) სახელმწიფო (სამეფო) უწყების ყმაგლეხად აღირიცხება. მუშასადამე, საბოლოოდ იგი ყმობიდან მაინც ვერ გამოდის. სწორედ ამიტომ არის აღნიშნული კანონში: ასეთი გლეხი „ვისაც უნდა იმას ეყმობა“-ო. სახელმწიფოს მესვეურებს (პირველყოფლისა, ერეკლე II-ს) მიაჩნიათ, რომ აღნიშნული კანონით ტყვეობიდან თავისი გარჯით დაბრუნებული გლეხი თავისი ბატონის ყმობისაგან თავისუფლდება, მაგრამ ადრე თუ გვიან იგი ვინმეს ყმა გახდება. ამიტომაც ნათქვამი „ვისაც უნდა იმას ეყმობა“-ო, წინააღმდეგ შემთხვევაში კანონში ნათქვამი იქნებოდა: ტყვეობიდან თავისი გარჯით დაბრუნებული გლეხი „თავისუფალია, გინდ ეყმობა ვინმეს, გინდ არა“-ო. მაგრამ ქვეყნის მესვეურებმა საუკუნეებრივი ტრადიციითა და გამოცდილებით

74 ქართული სამართლის ძეგლები, ტ. IV, № 409, ი. დოლიძის გამოცემა

კარგად იციან, რომ თავდასხნით თუ სხვა რიგად განთავისუფლებული გლეხი, განსაკუთრებით მისი შემდეგი თაობა (შვილი, შვილიშვილი...) თავისუფლებას დიდხანს ვერ ინარჩუნებს ფეოდალთა კლასის მიერ მიწის მონოპოლიური საკუთრების გამო, ამიტომ, ადრე თუ გვიან, სულერთია, ვინმეს „მთარველობაში“, ყმობაში, აღმოჩნდება, არადა ადრე თუ გვიან ქვეყნის აღწერისას სახელმწიფო ყმად აღირიცხება. როგორც თავდასხნილ, ისე ტყვეობიდან დაბრუნებულ გლეხთა დიდი უმრავლესობა შედარებით უკეთეს მფლობელ-მებატონე — სახელმწიფო და საეკლესიო გლეხთა უწყებაში ეწერებოდნენ.

ამასთან უნდა აღინიშნოს შემდეგი. ერეკლე II-ის 1765 წ. კანონი ეხებოდა კერძო საბატონო (უმთავრესად) და საეკლესიო ყმებს, სახელმწიფო ყმა-გლეხებს კი — არა. სახელმწიფო გლეხიც ხომ შეიძლებოდა ტყვედ ჩაეარდნილიყო, დაბრუნების შემთხვევაში კი, ცხადია, ერეკლე II-ის აზრით, იგი უფლებრივად სახელმწიფო ყმობისგან საერთოდ როდი თავისუფლდებოდა. ერეკლე II-ს არ შეიძლება არ სცოდნოდა, რომ ასეთი რამ რომ დაეშვა, მაშინ, ყმობისგან უფლებრივად საერთოდ განთავისუფლების მიზნით ყმაგლეხთა განგებ გადაკარგვის, „ტყვედ ყოფნის“ სიმულაცია მასობრივად გავრცელდებოდა მთელ ქართლ-კახეთში, როგორც საბატონო და საეკლესიო, ისე სახელმწიფო გლეხებში, რადგან გლეხებმა კარგად იცოდნენ, რომ ყმობიდან გლეხის უფლებრივ განთავისუფლებას მოჰყვებოდა პირადი, ყმური, დამოკიდებულებიდან გამომდინარე გადასახადებისაგან განთავისუფლება, ე. ი. მებატონე-ფეოდალთა, მათ შორის მეფის გარეეკონომიური იძულების უფლების მოსპობა ტყვეყოფილ სახელმწიფო ყმაგლეხებზე. ასეთ საქმეზე კი ფეოდალური სახელმწიფო ნებით არ წავიდოდა. ამიტომ, ცხადია, 1765 წ. კანონი უმთავრესად ეხებოდა კერძო საბატონო გლეხს და ტყვეობიდან დაბრუნებული ძველი კერძო მებატონისაგან თავისუფლდებოდა (ცხადია, თუ ეს მას სურდა) და ვისაც უნდა ეყმებოდა. თუ არ ეყმობოდა ვინმეს, მაშინ ასეთი გლეხი უფლებრივად სახელმწიფო ყმად აღირიცხებოდა.

ასევე, მეფემ და ეკლესიის მესვეურებმა კარგად იცოდნენ, რომ ტყვეობიდან დაბრუნებული სამეფო და საეკლესიო გლეხი კერძო მებატონე ფეოდალს ყმად არ მიუყიდოდა და უფლებრივად კვლავ სახელმწიფო და საეკლესიო ყმა-გლეხად დარჩებოდა. უნდა ვიფიქროთ, რომ ტყვეობიდან დაბრუნებულ სახელმწიფო და საეკლესიო გლეხს შესაბამისი უწყება გადასახადებისაგან გაათარხნებდა.

ერეკლეს ამ ღონისძიების, 1765 წ. კანონის, არსებითი დანიშნულება სულ სხვა იყო. სახელდობრ, იგი ნაკარნახევი იყო დასუსტებული ქვეყნის გაძლიერების ინტერესებით, მოსახლეობისაგან კატასტროფულად დაცლილი ქვეყნის მოშენების მიზნით; ერეკლე II ამ კანონით მკაცრად აფრთხილებდა ქართულ მებატონე-ფეოდალებს, კარგად მოპყრობოდნენ მწარმოებელ მოსახლეობას, თავიანთ ყმაგლეხებს — „ბატონყმური რიგი“ არ დაერღვიათ და ზედმეტი ექსპლუატაცია არ გაეწიათ მათთვის, სათანადო პატრონობა-მფარველობა გაეწიათ და დაეცვათ ისინი აბრაგების თავდასხმა-ტაცობისაგან, წინააღმდეგ შემთხვევაში ტყვედ ჩაეარდნილი გლეხი თავისი გარჯით რომ დაბრუნებულიყო, მისი ყოფილი მებატონე მისი მფლობელი ვეღარ იქნებოდა, იგი მას დაკარგავდა. ცხადია, როგორც აღინიშნა, კანონის დანიშნულება იყო მხოლოდ და მხოლოდ ქვეყნის მოშენება და მისი თავდაცვისუნარიანობის განმტკიცება, გლეხობის,

უმთავრესად საბატონო გლეხთა უფლებრივ-ეკონომიური მდგომარეობის გაუმჯობესება და მათი დაცვა მებატონეთა თავგასულობისაგან.

ამასთან აღსანიშნავია შემდეგიც. ისეთი სერიოზული საკითხის გადაჭრისას, როგორცაა ფეოდალურ-ბატონყმურ სოფელში თავისუფალ მესაკუთრე გლეხთა კატეგორიის და ბურჟუაზიული ურთიერთობის ჩანასახების გაჩენა, ვფიქრობთ, არასწორი ჩანს საამისოდ ისეთი ბარბაროსული საგარეო ფაქტორის შემოტანა, როგორცაა მთიელი აბრაგების მიერ გლეხის მოტაცება, დიდი ამბის შემდეგ მისი ტყვეობიდან დაბრუნება და „თავისუფალ გლეხთა კატეგორიაში“ მოხვედრა. რა გამოდის? თურმე „თავისუფალ გლეხთა კატეგორიის“ ზრდის პერსპექტივები დამოკიდებული ყოფილა აგრეთვე „ლექიანობის“ გაფართოებაზე, — გლეხების ტყვედ ჩავარდნასა და იქიდან „თავდახსნა“-გამოქცევის გახშირებაზე.

აღინიშნა, რომ XVIII ს-ის საქართველოს მოსახლეობის აღწერებში თავისუფალ-მესაკუთრე გლეხთა კატეგორია არსად ჩანს, რადგან სინამდვილეში არც არსებობდა. კერძო მებატონეთაგან თავდასხნილი გლეხები ქვეყნის ახალი პერიოდული აღწერით სახელმწიფო ყმაგლეხებად აღირიცხებოდნენ.

ამა თუ იმ წელს ქვეყანაში იყვნენ უაღრესად მცირე ყმობისაგან თავდასხნილი ერთეული გლეხები, რომელთა თავისუფლება დროებითი იყო, უკეთეს შემთხვევაში ქვეყნის ახალ აღწერამდე. ასეთი თავდასხნილი გლეხები აქა-იქ იშვიათად ჩნდებოდნენ და მალე ქრებოდნენ. და როგორც აღინიშნა, რაც მთავარია, ამ ერთეულ თავდასხნილ გლეხებს არ გააჩნდათ არავითარი ბურჟუაზიული საკუთრება მიწაზე და ამდენად არავითარი ბურჟუაზიული ურთიერთობის ჩანასახები არ გაჩენილა საქართველოს ს. ზ. ფ. ე. ლ. შ. ი. XVIII ს-ის II ნახევარში.

პირადად თავისუფალი მიწის მესაკუთრე გლეხთა კატეგორია საქართველოში შეიქმნა მხოლოდ XIX ს-ის I ნახევარში.

და, მართლაც, სულ სხვა ვითარება გვაქვს XIX ს-ის I ნახევარში, როცა საქართველოში ხდება ფეოდალიზმის, მართალია, ნელი ტემპით, მაგრამ ყოველმხრივი, საყოველთაო რღვევა, სახელდობრ, სახეზეა ფეოდალიზმის რღვევის ორივე მხარე, — სათავადო-სენიორიის სისტემის მოშლა, ერთი მხრივ, და საბატონო მეურნეობის რღვევა, მეორე მხრივ, წინა ხანასთან შედარებით ყმა-გლეხთა „თავდახსნა“-განთავისუფლების ფაქტების დიდი სიმრავლე და „თავყმობის“ ფაქტების იშვიათობა, ამასთან, ქვეყანაში მშვიდობიანობის დამყარება — უცხოელ დამპყრობთა და მთიელ აბრაგთა თავდასხმა-თარეშობის აღკვეთა, ქვეყნის ტერიტორიული გაერთიანება, ამის შედეგად XVIII საუკუნესთან შედარებით საქალაქო ცხოვრების დიდად განვითარება და საერთოდ ქვეყნის ეკონომიკური დაწინაურება, სათანადო პირობების შექმნა ყმობიდან თავდასხნილ გლეხთა თავისუფლების შესანარჩუნებლად და თავისუფალ მესაკუთრე გლეხთა კატეგორიის არსებობისათვის.

სახელდობრ, ყმობიდან თავდასხნის შედეგად მიწის მესაკუთრე და პირადად თავისუფალ გლეხთა კატეგორიის შექმნას XIX ს-ის I ნახევარში რუსეთსა და საქართველოში დიდად შეუწყო ხელი 1803 წლის კანონმა — „თავისუფალ მხენელ-მთესველთა შესახებ“. ეს კანონი, რომელიც რუსეთში გამოიცა,

საქართველოზე გავრცელდა 1824 წლიდან, ამ წლის 22 თებერვლის კანონის სახით.

ამ კანონის სპეციფიკურობა და დიდი მნიშვნელობა მდგომარეობდა იმაში, რომ ვინც კერძო მებატონეთა ყმობიდან უმიწოდ თავს დაიხსნიდა, იგი სახელმწიფო გლეხთა უწყებაში (კატეგორიაში) გადადიოდა, ხოლო ვინც ყმობიდან თავს დაიხსნიდა მიწიანად, ის, კანონით, „თავისუფალ მხვნელმთესქველ-გლეხთა კატეგორიაში“ ჩაირიცხებოდა, ანუ პირადად თავისუფალ და ამეცაკუთრე გლეხად იქცეოდა.⁷⁵ ეს უკანასკნელი იყო სწორედ თავისუფალ გლეხთა კატეგორიის წარმომადგენელი. სწორედ ასეთი „თავისუფალ მხვნელ-მთესველ გლეხთა“ ანუ პირადად თავისუფალ და მიწის მესაკუთრე გლეხთა კატეგორიის გაჩენით იქმნებოდა ფეოდალურ სოფელში ბურჟუაზიული საკუთრება მიწაზე და ამდენად ბურჟუაზიული ურთიერთობის ჩანასახებიც. ამით ფეოდალიზმის რღვევის ერთ-ერთ არსებით მხარეს ჰქონდა ადგილი — საბატონო მეურნეობის რღვევას, რადგან საბატონო მეურნეობის სფეროდან გამოდიოდა როგორც მიწა, ისე მწარმოებელი — ყმაგლეხი. აღნიშნული კანონით სარგებლობდნენ ყმობიდან მიწიანად თავდახსნილი ქართველი გლეხები.

ამასთან, XIX ს-ის I ნახევარში ადგილი აქვს აგრეთვე ფეოდალიზმის რღვევის მეორე მხარეს — სათავადო-სენიორული სისტემის დაცემასა და რღვევას: ვასალი აზნაურების განთავისუფლებას სენიორ-თავადთა უფლებრივი დამოკიდებულებისაგან, თავადების მემკვიდრეობითი პოლიტიკური და ადმინისტრაციული ხელისუფლების პეროგატივებისა და ასევე, სხვადასხვა სახის ფეოდალური იმუნიტეტის გაუქმებას და ა. შ., — საბოლოოდ ქართულ სათავადოთა სისტემის მოსპობას.

ფეოდალიზმის თანდათანობითი რღვევის პროცესის აღნიშნულმა ორივე მხარემ XIX ს-ის I ნახევარში (ბატონყმურ ხანაში) წარმოშვა ახალი, ბურჟუაზიული, ურთიერთობის ჩანასახები, როგორც ქალაქად, ასევე, რაც მთავარია, სოფლად, რამაც საქართველოს ისტორიის ეს მონაკვეთი — XIX ს-ის I ნახევარი, უფრო სწორად, XIX ს-ის ბატონყმური ხანა (1800—1864 წწ.) — გვიანფეოდალურ ხანად აქცია, ანუ ისეთ ხანად, როდესაც ფეოდალური ურთიერთობა ირღვევა და ბურჟუაზიული ურთიერთობა ისახება არა მარტო ქალაქად, მრეწველობაში, არამედ ფეოდალური ქვეყნის ძირითად სოციალურ-ეკონომიკურ და ადმინისტრაციულ უჯრედშიც — სოფელში. თუმცა, როგორც ცნობილია, გვიანფეოდალურ ხანაშიც, მიუხედავად ფეოდალიზმის თანდათანობითი რღვევისა, გაბატონებულ საზოგადოებრივ-ეკონომიურ ფორმაციად კვლავ ფეოდალური ურთიერთობა რჩება, და ეს გარემოება ასევე იყო საქართველოშიც — ბატონყმობის გაუქმებამდე (1864—1870 წწ.).

ასე რომ, XIX ს-ის პირველ ნახევარში საქართველოში, საერთოდ, და კერძოდ, ქართული სოფლის საადგილმამულო წესწყობილებაში, პრინციპულად აშკარა განსხვავებული ვითარება გვაქვს მთელ XVIII საუკუნესთან შედარებით.

⁷⁵ დ. გოგოლაძე, საქართველოს სოციალურ-ეკონომიური განვითარება გვიანფეოდალურ ხანაში (საადგილმამულო ურთიერთობა) — 1800—1864 წწ., თბ., 1971, გვ. 173.

* * * * *

მაგრამ XVIII ს-ის საქართველოს სოფლის ძველი, ჩვეულებრივი, სოციალური სურათი, ცხადია, იმას როდი ნიშნავს, რომ საქართველო განწირული იყო თავადურ-ბატონყმური წყობილების მარადიული სტაგნაციისათვის. აქ ჩვენ მხოლოდ დასმული საკითხის ირგვლივ XVIII ს-ის საქართველოს სოფლის ფაქტიური სურათი წარმოვსახეთ როგორც სინამდვილეში იყო. ისე კი, ცხადია, ბატონყმობის რღვევის პროცესი საქართველოში ადრე თუ გვიან დაიწყებოდა. ჩვენი ღრმა რწმენით, ეს პროცესი მაინც დაიწყებოდა XIX საუკუნეში, პოლიტიკურად როგორც საქართველოც არ უნდა ვგვჩინოდა — დამოუკიდებელი თუ არადამოუკიდებელი, პოლიტიკურ-ტერიტორიულად გაერთიანებული თუ სამეფო-სამთავროებად კვლავ დაშლილი. უკიდურეს შემთხვევაში XIX-ის ბოლო ხანებში საქართველოში ბატონყმობა მსოფლიო კაპიტალიზმის გარემოცვის ანდა გლახთა კლასობრივი ბრძოლის შედეგად მაინც მოისპობოდა ან გაუქმდებოდა.

რუსეთთან შეერთების დიდი პროგრესულობა ის იყო, რომ მან დააჩქარა ამ პროცესის დაწყება, სათავადო-სენიორალური და ბატონყმური წყობილების რღვევა და მოსპობა საქართველოში. ამავ დროს, რუსეთთან შეერთებამ პარალელურად გამოიწვია სამეფო-სამთავროებად დაშლილი საქართველოს ტერიტორიული გაერთიანება, თუმცა ეს ეპოქალური პროგრესი ქვეყნის ისტორიაში პოლიტიკურად უფლებაყრილი საქართველოს ვითარებაში მოხდა.

ბატონყმობის რღვევა საქართველოში ადრე თუ გვიან რომ დაიწყებოდა — საამისო სიმპტომები უკვე XVIII ს-ის II ნახევარში ჩანდა: ერეკლე II-ის ცდები საფაბრიკო-საქარხნო მრეწველობის დანერგვისა, კაპიტალისტური წარმოების ჩანასახების გაჩენა მჭევრელობაში, სწავლა-განათლების მოწესრიგებისა და გაფართოების საკითხი, სახელმწიფოებრივი წყობილების მმართველობის გარდაქმნის პროექტის შედგენა, ერეკლე II-ის დიდი მისწრაფება „ქვეყნის ევროპულად გარდაქმნისაკენ“ და სხვ. მართალია, ქვეყნის მესვეურებს სოციალური, ბატონყმობის საკითხი, მაშინ არ დაუსვამთ და მათი ღონისძიებანი ამდენად მყარ ნიადაგზე არ იდგა, მაგრამ ადრე თუ გვიან XIX საუკუნეში პოლიტიკური საქართველოს შენარჩუნების შემთხვევაში ქვეყნის მესვეურები ევროპული წესწყობილების გავლენით სოციალურ საკითხზე (ბატონყმობის საკითხზე) დადიქრდებოდნენ და ბოლოს და ბოლოს ეს დრომოკმული ვასალურ-სენიორალური სათავადოთა სისტემა და ბატონყმობა ახალი საწარმოო ძალების გაჩენისა და ზრდის შედეგად ან ქვემოდან — გლახთა კლასის აჯანყებით მოისპობოდა, ანდა ზემოდან — ქვეყნის მესვეურთა რეფორმებით გაუქმდებოდა და ქვეყანა საბოლოოდ პროგრესული განვითარების გზას დაადგებოდა.

ასე რომ საქართველო თავადურ-ბატონყმური წყობილების მარადიული სტაგნაციისათვის განწირული როდი იყო. ეს მხოლოდ დროის საკითხი იყო, მაქსიმუმ ერთი საუკუნის. და ეს დრო — XIX საუკუნე და ევროპული კაპიტალიზმი კარზე მომდგარი იყო. ასე რომ XIX საუკუნე, ამ საუკუნის ბოლო ხანები მაინც, საქართველოს სოციალურ საკითხს ბოლოს და ბოლოს პროგრესის სასარგებლოდ გადაწყვეტდა და თავადურ-ბატონყმური წყობილების საკითხს ისტორიული სარბიელიდან მოხსნიდა. XVIII ს-ის ქართულ სოფელში კი ჯერ საა-

მისო ძვრები არ ჩანდა და მას არსებითად ისეთივე ჩვეულებრივი ფეოდალურ-ბატონყმური სახე ჰქონდა როგორც XVII საუკუნეში.

რაც შეეხება დამოუკიდებელ პოლიტიკურ საქართველოს (სამეფო-სამთავროებს), ძნელი წარმოსადგენია როგორი სახე ექნებოდა მას XIX საუკუნეში, ძნელია თქმა, როგორ წარიმართებოდა მისი საგარეო ვითარება, მისი პოლიტიკური განვითარების ბედი.

* * *

ამრიგად 1. XVIII ს-ის ქართულ ფეოდალურ-ბატონყმურ სოფელში, წინა ხანასთან შედარებით, არავითარი თვისობრივი (არსებითი) სოციალურ-ეკონომიკური ცვლილება არ არის. მიწის „ნასყიდი“ ინსტიტუტის ბუნება (არსი) ჩვეულებრივი ფეოდალური ხასიათისა და წარმოების ფეოდალურ წესს ემსახურება. მიწების ყიდვა-გაყიდვა, როგორც ფეოდალთა, ისე გლეხთა მიერ, ასევე, ჩვეულებრივი ძველი ფეოდალური რიგისაა.

2. არავითარ გლეხობის „შეტევას“ ფეოდალთა მიწისმფლობელობაზე XVIII ს-ის II ნახევარში ადგილი არ ჰქონია. ამ მხრივ სურათი პირიქით იყო.

XVIII საუკუნეში გლეხთა მიწისმფლობელობის ფართობის სფერო საქართველოში არა თუ გაიზარდა, არამედ დიდად შემცირდა, უცხოელ დამპყრობთა ამოხრებელი თავდასხმების, ქვეყანაში ფართოდ გავრცელებული ტყვის სყიდვის და ლეკიანობის შედეგად გლეხური მოსახლეობის კატასტროფული შემცირების, ასევე გლეხთა აყრა-გაქცევის შედეგად მწარმოებელი მოსახლეობისაგან ქვეყნის რიგი კუთხეების დაცარიელების გამო. ხოლო საგლეხო მიწისმფლობელობის ფართობის შემცირების ხარჯზე, სახელდობრ, გლეხური მოსახლეობისგან ქვეყნის დაცარიელებით გაჩენილი საგლეხო ბეითალმანი (უბატონო) მიწების — უსყიდისა და ნასყიდის — გრანდიოზული ფართობების ფეოდალთა ხელში გადასვლის შედეგად, პარალელურად ძლიერ გაიზარდა ფეოდალური მიწისმფლობელობა, მისი მასშტაბი (ფართობი). ამიტომ, ცხადია, ფეოდალთა კლასის მონოპოლიური მიწისმფლობელობის არავითარ რღვევა-შერყევას მოცემულ ხანაში, მათ შორის XVIII ს-ის II ნახევარში, ადგილი არ ჰქონია. პირიქით, მთელ მოცემულ ხანაში ქართველ ფეოდალთა კლასის მონოპოლიური მფლობელობა მიწაზე ძლიერ გაიზარდა.

3. არავითარ ე. წ. „მამულების დამრგვალებას“ ფეოდალთა მიერ საერთოდ და, კერძოდ, რაციონალურ (ახალი ტიპის) მეურნეობათა მოსაწყობად ადგილი არ ჰქონია, მომიჯნავე მიწის ნაკვეთების ყიდვა ახალი რამ სრულიადაც არ იყო და იგი ჩვეულებრივი მოვლენა იყო მთელ ფეოდალურ ხანაში. რაც შეეხება ფეოდალთა სურვილს კარგად მოეწყობათ საბატონო მეურნეობა და მეტი შემოსავალი მიეღოთ თავიანთი მამულებიდან, ასეთი სურვილი ფეოდალს ყოველთვის ჰქონდა.

4. ჩვეულებრივი რიგისა იყო ასევე XVIII ს-ის II ნახევარში ცალკეულ გლეხთა კერძო მებატონეთა ყმობისაგან განთავისუფლების ფაქტები. როგორც წინა საუკუნეებში, ახლაც, ჩვეულებრივი რიგის მოვლენა იყო გლეხთა ყმობიდან თავდახსნა და ისევ ყმობაში შესვლა, კვლავ „თავყმობა“.

თავდახსნილი გლეხი თავისუფლებას ვერ ინარჩუნებდა, იგი კვლავ „თავყმობაში“ შედიოდა, უფლებრივად კვლავ ხდებოდა საბატონო, საეკლესიო ან სახელმწიფო გლეხი. თუ კერძო მებატონისგან თავდახსნილი გლეხი სხვა მე-

ბატონეს ან ეკლესიას ან სამეფო უწყებებს არ ეყმობოდა, მაშინ იგი სულელობა ქვეყნის ახალი აღწერისას უფლებრივად სახელმწიფო ყმად აღირიცხებოდა. სპორადულად აქა-იქ გაჩენილ კერძო მებატონეთა ყმობისაგან განთავისუფლებულ გლეხს კვლავ ნთქავდა ბატონყმობა — კერძო მებატონეები, ეკლესია, სახელმწიფო გლეხთა უწყება და პირადად, უფლებრივად, თავისუფალ გლეხთა კატეგორია ვერ იქმნებოდა. რაც მთავარია, არც კანონით და არც კანონგარეშე, — სინამდვილეში, არ არსებობდა გლეხის სრული, ბურჟუაზიული, საკუთრება მიწაზე. ყოველივე აღნიშნულის გამო, XVIII ს-ის ფეოდალურ-ბატონყმურ საქართველოში სოფლად ვერ წარმოიშვა ბურჟუაზიული ურთიერთობის ჩანასახები პირადად თავისუფალ გლეხთა კატეგორიისა და მიწაზე ბურჟუაზიული საკუთრების არარსებობის გამო. იმ დროის საქართველოს რეალურ სოციალურ-ეკონომიკური ვითარების გარდა, ბურჟუაზიული ურთიერთობის გაჩენას ქართულ სოფელში ძლიერ უშლიდა ხელს აგრეთვე მოცემული ხანის ქართული ფეოდალურ-ბატონყმური სამართალიც, რომელიც კანონით არ უშვებდა ბურჟუაზიულ საკუთრებას მიწაზე.

5. ეს მოვლენა საქართველოში XIX ს-ის პირველ ნახევარს ანუ საქართველოს ისტორიის გვიანფეოდალურ ხანას განეკუთვნება.

სახელდობრ, პირადად თავისუფალ გლეხთა კატეგორიის და მისი ბურჟუაზიული საკუთრების გაჩენა მიწაზე და ამდენად ბურჟუაზიული ურთიერთობის ჩანასახვა ქართულ სოფელში მოხდა XIX ს-ის I ნახევარში, ანუ საქართველოს ისტორიის გვიანფეოდალურ ხანაში.

Д. А. ГОГОЛАДЗЕ

К ВОПРОСУ О СОЦИАЛЬНО-ЭКОНОМИЧЕСКОМ ПОЛОЖЕНИИ ГРУЗИИ В XVIII ВЕКЕ

(ДЕРЕВНЯ)

Резюме

В грузинской историографии существует мнение о наличии зачатков аграрного капитализма в грузинской феодальной деревне во второй половине XVIII века.

Обосновать эту концепцию в последнее время попытался проф. И. Г. Антелава в своих статьях в книге «К вопросу о характере социально-экономического развития Грузии в XVIII веке» (1977).

Он утверждает, что якобы в данный период происходили постепенное разложение и уменьшение монопольной собственности класса феодалов на землю вследствие «наступления» крестьян и параллельно рост крестьянской земельной собственности, возникновение категории освободившихся от крепостной зависимости лично свободных крестьян, появление так называемых «рациональных» (нового типа) барских хозяйств и т. д. Таким образом, имело место разложение феодальных и зарождение и развитие буржуазных отношений.

По нашему мнению, действительность была совершенно иной.

В настоящей статье опровергнута отмеченная концепция и на основе соответствующих документальных источников показана их ошибочность.

А именно:



1. В грузинской феодально-крепостнической деревне XVIII века по сравнению с предыдущим периодом, никаких существенных социально-экономических сдвигов не наблюдалось. Купля-продажа земель, сущность института земельной «купли», как и в ранний период, носила обыкновенный феодальный характер и служила феодальному способу производства.

2. Никакие «наступления» крестьян на феодальную земельную собственность и, вследствие этого, сокращение сферы (площади) феодального землевладения и рост крестьянской земельной собственности во II половине XVIII века в Грузии не имели места. В этом отношении картина была противоположной. В XVIII веке в Грузии площадь крестьянского землевладения не только возросла, но намного сократилась ввиду сильного уменьшения крестьянского населения из-за разорительных нашествий врагов и бегства крепостных крестьян из родных мест в другие края. Выворотные крестьянские имения, — как наделные, так и купленные (собственные) земли, — переходили в собственность феодалов и присоединялись к барским землям. Вследствие этого во II половине XVIII века в Грузии феодальная монополия на собственность на землю еще сильнее возросла.

3. Никакие так называемые «округления имений» (это совершенно вымышленное понятие в целом) грузинскими феодалами с целью устройства «рациональных» (нового типа) помещичьих хозяйств не имели места и в действительности такие «рациональные хозяйства» в то время не существовали.

4. Во II половине XVIII века освобождение (выкуп) крестьян от крепостной зависимости происходило так же как и раньше. Выкупившиеся крестьяне свободу сохранять не могли и вновь попадали или входили «во крестьянство» (в крепостную зависимость). В данную эпоху категория лично свободных крестьян не возникала. Что самое главное, во II половине XVIII века в феодальной Грузии буржуазная собственность на землю, разумеется, даже в зачаточном виде, не существовала, и о начале разложения феодально-крепостнического строя и зарождения буржуазных отношений не могло быть и речи.

Эти явления имели место лишь в позднефеодальную эпоху, т. е. в первой половине XIX века.

წარმოადგინა საქართველოს სსრ მეცნიერებათა აკადემიის ივ. ჯავახიშვილის სახ. ისტორიის, არქეოლოგიისა და ეთნოგრაფიის ინსტიტუტის შუა საუკუნეების საქართველოს ისტორიის განყოფილებამ.

Г. Д. МОСУЛИШВИЛИ

ЕЩЕ РАЗ ОБ АРХИТЕКТУРНОМ ОБРАЗЕ ЦРОМИ

(Модульные закономерности построения композиции)

Вопрос об архитектурном образе Цроми был уже однажды изучен известным исследователем грузинского зодчества Н. И. Северовым¹.

Проведенные за последнее время исследования позволяют сделать более полный анализ этого сооружения на основе выявленных в грузинском зодчестве модульных закономерностей построения композиции.

Цроми (второе двадцатилетие VII в.) является решительной и смелой попыткой удовлетворить новые требования эпохи в связи с ростом влияния христианской религии. Свидетельством этому может служить как резко увеличенная объемно-пространственная композиция, так и качественно по-новому решенная центрально-купольная крестовая плано-пространственная и конструктивная структура.

В отличие от всех предыдущих купольных памятников, где композиционно-конструктивное решение центрального подкупольного пространства определялось опиранием купола на оконечности стен абсид, здесь было принято принципиально новое решение возведения купола на четырех свободно стоящих опорах.

В основу объемно-планировочного построения Цроми положена традиционная крестовая композиция, причем одноконховая, основы которой отрабатывались, начиная еще с Зегани и затем в Малой церкви Джвари, Идлети, Шиомгвие и т. д. Однако здесь мы видим также творческую преемственность отдельных форм и композиций от тетраконховых сооружений (Ниноцминда, Большая церковь Джвари).

Таким образом, несмотря на качественно новое композиционно-конструктивное решение, Цроми все же возник на основе логического продолжения уже имеющихся в Грузии традиций. Естественно, что в Цроми мы видим преемственность и методов построения этих форм и композиции, безусловно, с некоторой творческой интерпретацией, исходя из новых архитектурно-конструктивных задач.

В основу этих приемов, как показывают проведенные исследования², еще издревле была положена модульная система, где одним из модулей являлась тогдашняя мера длины — «шаг», а другим — величина ведущего композиционного элемента сооружения. Первый модуль был равен в метрической системе 0,96 м, второй — не имел установ-

¹ Н. И. Северов, Архитектурный образ Цроми, *Arts Georgica*, Разыскания Ин-та истории грузинского искусства АН СССР, Тб., 1950, т. 3.

² Г. Д. Мосулишвили, Закономерности построения композиции в грузинском зодчестве (период раннесредневековья IV—VI вв.), «Дзеглис мегобари», № 41, 1976 (на груз. яз.); е го же, Модульная система в строительстве центрально-купольных сооружений Грузии, дисс. на соиск. учен. степени кандид. архит. (рукопись) Тб., 1965; е го же, Модульная система в грузинском зодчестве (период VI и нач. VII вв.), «Наука и техника», № 2, Тб. 1976.

ленной постоянной величины и поэтому для каждого сооружения принимался особо, исходя из намечаемой общей композиции. Первый модуль регламентировал строительно-конструктивные элементы (толщина стен, пилонов и т. д.), поэтому он нами условно назван строительным малым модулем и обозначен буквой «*m*». Второй, укрупненный модуль, регламентировал соразмерности форм и элементов друг другу и всей композиции в целом. Он назван композиционным модулем и обозначен буквой «*M*». Последним в грузинском зодчестве служил диаметр купола, вернее, его проекция на плане сооружения — подкупольный



Рис. 1

квадрат, который, находясь на земле, участвовал непосредственно в разбивке и построении сооружения. Оба модуля были органически связаны друг с другом.

На основе этой модульной системы и проводится анализ архитектурного образа Црми. В ходе анализа будут выяснены основные структурные соразмерности — объективно существующие и обусловленные историческим ходом развития грузинского зодчества. Для более глубокого раскрытия методов построения композиции и максимального приближения к творческому мышлению зодчего при анализе будем следовать естественному ходу разбивки плана и возведения сооружения, расчленив их (условно, для наглядности) на определенные стадии.

На первой стадии (рис. 1) зодчий, выравнивая площадку для разбивки и строительства сооружения, вначале наносил оси здания — строго ориентированные по странам света. На них симметрично располагал исходный элемент сооружения — подкупольный квадрат, от величины которого зависели соразмерности всех остальных частей сооружения. Размер стороны квадрата был принят равным $M = 8 \text{ м}$ (7,84 м).

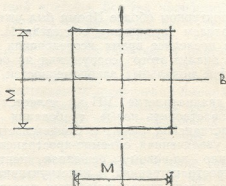
На второй стадии (рис. 2) зодчий вокруг подкупольного квадрата строит рукава креста, вначале — так называемый первичный крест (без алтарной абсиды и нартекса), рукава которого по ширине равны композиционному модулю M , а по глубине: $1/2 M$ (3,85 м) — восточно-западные и несколько меньше — $1/2 M - m$ (2,86 м) — северо-южные. Затем, согласно общей идее, восточный рукав завершался алтарной

абсидой, а западный прямоугольным рукавом, выше которого предусматривались хоры, пространство которых имело как бы значение «равноценного пространственного образования композиции»³. Но этот последний прием имел еще и другое, не менее важное значение. Дело в том, что «в грузинских церквах была утвердившаяся традиция, что купол должен быть в центре главной оси сооружения»⁴.



Рис. 2

Исходя из этого, зодчий глубину абсиды делает такой же, как и у первичного рукава, к которому она примыкает, т. е. равной $1/2 M$ (3,80 м), а ширину для устройства традиционных переходных бем делает несколько меньше. Точно такой же глубины и ширины — западный рукав, только он прямоугольной формы. Таким образом получилась традиционная крестовая композиция со строго симметричными рукавами.

На третьей стадии (рис. 3) зодчий определяет основной контур здания и делает разбивку подкупольных пилонов с подпружными арками. Контур основной части здания, как и в предыдущих одноконховых сооружениях (Малая церковь Джвари, Икалто) — прямоугольный. Для этого зодчий решает отступить от всех рукавов на толщину стен, равную малому строительному модулю m (1,08 м), а с восточной, по известным причинам, чуть больше — на $1 1/2 m$ (1,52 м), и описывает основной прямоугольник здания. Получалась типичная одноконховая планировочная композиция.

Затем зодчий завершает построение подкупольных пилонов, их взаимосвязку со стенами сооружения с помощью арок и здесь же намечает полуколонки во внутренних углах пилонов. Эти последние являются редко встречающимися элементами в интерьере грузинского зодчества. На первый взгляд незначительные, они в самом деле играют

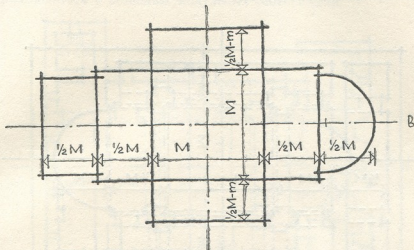
³ Г. Н. Чубинашвили, Цропи, М., 1969.

⁴ В. В. Беридзе, Древнегрузинская архитектура (на груз. яз.), Тб., 1974, стр.

значительную роль в формировании художественного образа внутреннего пространства и особенно подкупольного.

Г. Чубинашвили говорит: «В членении устоев полуколонка, отвечающая внешней арке, является главным носителем легкости в устремленности пространственного образования вверх»⁵. Именно эти внешние арки, сузившие первоначальный подкупольный квадрат и тем самым диаметр будущего купола, сыграли свою необычную роль в построении вертикальных объемов.



Рис. 3

На последней четвертой стадии (рис. 4) зодчий полностью завершает построение плана. С обеих сторон алтарной абсиды располагаются вспомогательные помещения (с некоторым их выносом за общий контур здания), благодаря которым вся ширина здания с главного восточного фасада получилась равной $2\frac{1}{2} M$ (19,85 м). С запада, по бокам нартекса, строятся дополнительный вход в здание и лестницы к хорам. Художественно обрабатывая восточный фасад, зодчий между абсидой и боковыми помещениями устраивает глубокие трапециевидные ниши, которые, ликвидируя излишнюю толщину стен, приобретали также конструктивное значение.

После разбивки плана начиналось возведение сооружения. Методы построения вертикальных объемов, их соотношения были подчинены традиционной композиционно-конструктивной идее — созданию устремленной вверх ступенчатой композиции с крестовой основой. Причем здесь, как и во всех предыдущих сооружениях, композиционным стержнем являлось центральное подкупольное, квадратное пространство, увенчанное куполом на барабане.

Соотношения вертикальных объемов должны были вытекать из уже существующего плана, в котором были заложены основы построения как внутренних, так и наружных объемов. Это было логично, так как изображение вертикальных объемов должно, как полагает Д. Барбаро, соответствовать «росту родившегося в виде плана сооружения».

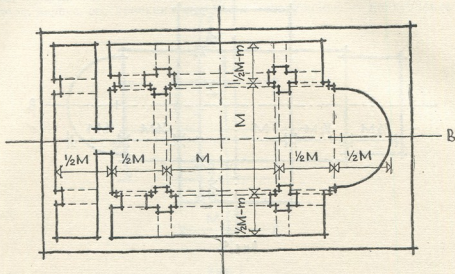
⁵ Г. Н. Чубинашвили, Црми, стр. 43.

оно должно «отвечать плану, ибо вещь рождающаяся и вещь растущая, суть одно и то же»⁶. В то же время понятно, что «производить такие же построения в воздухе, как на выровненной площадке, крайне затруднительно и этого не могло быть»⁷. Этот факт еще раз подтверждает мысль о том, что построение композиции в прошлом должно было производиться с помощью модульных соотношений.



Рис. 4

Вначале зодчий, по сложившимся методам построения вертикальных объемов, должен был предопределить общие величины как внутренних, так и внешних объемов, увязанных с плановыми величинами. Но ввиду того, что Цроми в настоящее время не имеет купола, для нас затруднительно начинать анализ, исходя из общих соотношений. Поэтому вначале попытаемся произвести реконструкцию купола, а затем сделать анализ всего сооружения.

Реконструкцией купола Цроми, как известно, занимались Н. Северов, В. Цинцадзе и Л. Химшиашвили. О последних, к сожалению, нам мало известно. Поэтому здесь мы попытаемся проанализировать предположения Н. Северова, одновременно излагая и наши соображения.

В своей работе «Архитектурный образ Цроми» Н. Северов делает ряд общих значительных выводов о грузинском зодчестве. Во-первых, устанавливает существование в памятниках монументальной архитектуры Грузии определенных закономерностей, особенно при построении купола, который (он подтверждает мнение Г. Чубинашвили) «органи-

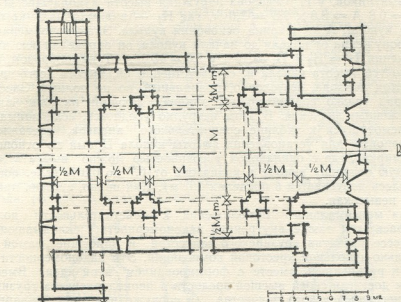
⁶ Д. Барбаро, Комментарии к десяти книгам об архитектуре, М., 1938.

⁷ Г. Н. Покровский, Архитектура и законы зрения, М., 1936.

зует все массы сооружения»⁸. Во-вторых, он устанавливает взаимосвязь между соразмерностями купола и плановой величиной храма. Так, например, он приходит к выводу, что «купола, удельный вес которых в плане храма большой, имеют относительно меньшую высоту»⁹. Этот, на наш взгляд, очень важный вывод во многом поможет установить закономерности развития зодчества Грузии.

Исходя из этого положения и сравнительного анализа родственных памятников, у Н. Северова наружная высота купола Цроми (рис. 6) $H_1 = 0,8 A = 0,8 \times 9,5 = 7,6$ м, где H_1 — видимая над крышами высота купола; A — ширина основания купола. Зная по обмерам высоту сооружения от цоколя до начала купола, он определял всю высоту сооружения $H = H_2 + H_1 = 10,4 + 7,6 = 18,0$ м. Таким образом, устанавливается высота купола и, соответственно ей, высота всего здания.

Метод подхода, безусловно, правильный, но не полный. Здесь использован только сравнительный анализ, дающий, на наш взгляд, приближенные значения. В этом нетрудно убедиться, если внимательно присмотреться к таблице сравнительного анализа, составленной Н. Северовым для установления высоты купола Цроми по отношению к его ширине, где с одинаковой уверенностью можно выбрать относительную величину купола в диапазоне от 0,7 до 0,8 A (т. е. погрешность здесь допускается в пределах 1,0 м). Как видно, степень приближения невысокая.

Для максимального приближения к действительности должны быть раскрыты также внутренние закономерности, складывающиеся в процессе развития грузинского зодчества и присущие самой идее центрально-купольной крестовой композиции. Эти закономерности возникли и развивались вместе с формированием этой идеи. Вместе с ней они достигли своей высшей зрелости в период расцвета грузинского раннесредневекового зодчества (в сооружениях типа Джвари) и превратились как бы в каноны, регулирующие построение композиции. Но эти каноны не были раз и навсегда определенными, застывшими. Они всегда находились в движении и совершенствовались вместе с развитием зодчества.

Закономерности вертикальных объемов на этом этапе развития, как выявили ранее проведенные исследования¹⁰, сложились в виде трех канонов, заключающихся в равенстве:

- всей внутренней высоты внутренней длине сооружения;
- внутренней высоты купола своему внутреннему диаметру;
- всей наружной высоты (без кровли) всей наружной ширине сооружения.

Как видно, соразмерялись не абстрактные, а органически связанные друг с другом, и, что главное, единовоспринимаемые величины плановой и вертикальной композиции.

Если исходить из этих канонов, то получается, что вся наружная высота сооружения (включая цоколь) должна быть равна всей ширине здания (с главной восточной стороны), т. е. $H + H_3 = B = 19,85$ м, а без цоколя $H = 18,95$ м (рис. 6, 8). В этом случае высота купольной части получается $H_1 = H - H_2 = 18,95 - 10,5 = 8,45$ м (где H_2 — известная в результате обмеров величина). Теперь, если эту величину

⁸ Н. И. Северов, ук. работа, стр. 23.

⁹ Там же, стр. 19.

¹⁰ Г. Д. Мосулишвили, Закономерности построения композиции в грузинском зодчестве, стр. 51—60; его же, Модульная система в строительстве центрально-купольных сооружений в Грузии.

купольной части соотносит с его же наружной шириной, которая равна $A = 9,5$ м, то получим, что $H_1 = 0,89 A$, вместо $0,80 A$, как это получилось у Н. Северова. Разница в абсолютных размерах составляет $0,85$ м, а это довольно ощутимо в пропорциях (рис. 6, вариант Н. Северова, показан пунктиром).

Вывод подтверждается также не менее важной исторически сложившейся и наблюдаемой в последующем развитии грузинского зодчества (Ниноцмида, Джвари, Атени, Самцебриси) закономерностью построения наружных объемов, т. е. пропорциональностью купола и подкупольной части (рис. 8, пунктирная линия).

Но для окончательного убеждения в правильности наших выводов всего этого еще недостаточно. Следует посмотреть также, насколько наружные пропорции купола, полученные Н. Северовым и нами, соответствуют пропорциям внутренних объемов (этого, кстати, мы не могли найти у Н. Северова). Как было сказано выше, при построении внутренних объемов действовали две закономерности: равенство всей внутренней высоты всей внутренней длине сооружения, а также равенство высоты купола его диаметру. О последнем равенстве Г. Чубинашвили говорит: «Для определения высоты купола с барабаном уже в самых древних зданиях служит ее отношение к диаметру, в данном случае (Цроми — Г. М.) — высота купола, т. е. расстояние от вершины четырех арок в подкупольном квадрате до вершины купольного свода, равняется диаметру купола»¹¹.



Рис. 5



Рис. 6

Н. Северов при реконструкции внешнего вида купола, как отмечает Г. Чубинашвили, имел в виду именно эту закономерность. Но стоило ему построить одновременно с внешним видом (фасадом) и разрез здания, как он сам же убедился бы в неверности полученных результатов. В частности, как показывает чертеж (рис. 5, 6) пунктиром показана реконструкция внешнего вида купола по Н. Северову и внутреннего вида купола по Г. Чубинашвили), внутренняя и наружная высоты купола резко не соответствуют друг другу. Эта разница (C) в самом узком месте получается равной более $1\frac{1}{2}$ м, в то время, как по строительно-конструктивным соображениям эпохи она делалась не больше толщины стен сооружения, т. е. 1 м.

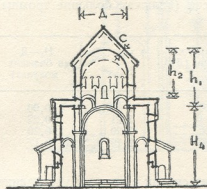
Учитывая общие тенденции и закономерности развития грузинско-

¹¹ Г. Н. Чубинашвили, Цроми, стр. 59.

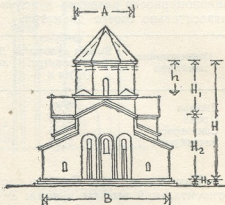

го зодчества, мы считаем, что высоту купола, равную его диаметру $H_1 = D$, зодчий принимал не от подпружных арок (высота h_1), как на это указывал Г. Чубинашвили, а от верха больших троп (высота h_2). Подтверждением этого вывода могут служить те обстоятельства, что при такой величине купола, во-первых, вся внутренняя высота получается равной всей внутренней длине (что соответствует первому канону) и, во-вторых, величина между купольным сводом и кровлей (при нашей реконструкции внешнего вида) оказывается равной конструктивно необходимой толщине. $S = 1$ м, т. е. получается органическое совмещение наружных и внутренних объемов. А это, как известно, — одна из характерных черт грузинского зодчества. Тем не менее, ставится вопрос: были ли такие пропорции купола закономерными для этой новой объемно-пространственной композиции? Вот здесь придется обратиться к сравнительному анализу родственных памятников.

Вспомним вышеприведенный важный вывод Н. Северова о том, что «купола, удельный вес которых в плане храма большой, имеют относительно меньшую высоту». Перефразируя его, можно сказать также, что купола с меньшим удельным весом имеют соответственно большую высоту. Тогда в Цроми, где удельный вес купола явно меньше (1:5), чем, скажем, в Джвари (1:3,5), высота должна была быть относительно больше.

Проверим это предположение сравнительным анализом родственных памятников, купола которых сохранились. Для этого рассмотрим закономерности развития купольной части (включая большие тропы) относительно своего диаметра.

Наименование памятника	Высота купольной части изнутри, (H_1) в м	Диаметр купола изнутри (D) в м	$\frac{H_1}{D}$	$H_1 - D$ (в больших модулях)
Джвари	9,65	9,60	1	0,00
Цроми	9,00	7,34	1,21	0,22
Самцевриси	3,85	3,20	1,20	0,20
Вачнадзиани	7,25	6,20	1,19	0,17

Как видно, после Джвари происходит скачок в сторону увеличения относительной высоты купола. Это логично, если учесть, что скачок произошел также в общем решении объемно-пространственной композиции. В то же время видно наступление определенной стабильности в ее развитии.

Таким образом, после Джвари во всех памятниках высота купольной части больше, чем ее диаметр (кстати, это подтверждается и последующими памятниками переходного и зрелого периодов). В то же время интересно, что в Цроми и Самцевриси это превышение (последняя колонка таблицы) составляет высоту их больших троп. Этот сравнительный анализ ясно указывает, что в Цроми высоту купола, равную диаметру, принимали от верха больших тропов, а не от подпружных арок. Что касается Вачнадзиани, то там мы видим новые соразмерности купола, ставшие, как показывают анализы последующих памятников, традиционными.

Таким образом, эта многосторонняя сверка должна подтверждать правильность реконструкции купола по предложенному нами варианту.

Но здесь следует дать некоторые разъяснения по поводу использования в Цроми первого и второго канонных, которые были интерпре-

купола равной своему диаметру (согласно второму канону), он должен был иметь в виду диаметр, равный M^1 (7,34 м). Подтверждением этого может служить как весь предыдущий анализ, где за высоту и диаметр купола принималась эта величина, так и тот факт, что при этом равенство всей внутренней высоты со всей внутренней длиной (согласно первому канону) тоже равно этой величине. Так, при всей внутренней длине $3 M$ (23, 22 м) вся внутренняя высота тоже получается равной трем композиционным модулям, но уже $3 M^1$ (22,02 м).



Рис. 8

Таким образом, если считать, что установлена величина купола и, тем самым, общие внутренние и наружные величины сооружения, то нам осталось лишь проследить за построением зодчим основных составных частей всей вертикальной композиции.

Вначале он строит ее до первого основного членения — до начала подпружных арок (рис. 7). Эту величину зодчий легко мог определить, вычислив от всей внутренней высоты $3 M^1$ (22,02 м) высоту купола, больших троп и подпружных арок (до их центра), величины которых определялись еще при построении плана. Так, высота подпружных арок, ввиду их полуциркульности, должна была равняться половине подкупольного квадрата, т. е. $1/2 M^1$ (3,67 м), высота больших троп, в силу восьмигранности барабана купола, должна была равняться $1/4 M^1$ (1,84 м) и, наконец, высота купола, как известно, намечалась равной M^1 (7,34 м). Исходя из этого, величина до начала подпружных арок получалась равной $3 M^1 - (M^1 + 1/4 M^1 + 1/2 M^1) = 1 1/4 M^1$ (9,17 м), как и есть в натуре.

Построив здание до этой высоты, зодчий затем возводит подпружные арки и завершает строительство подкупольной части изнутри. Од-

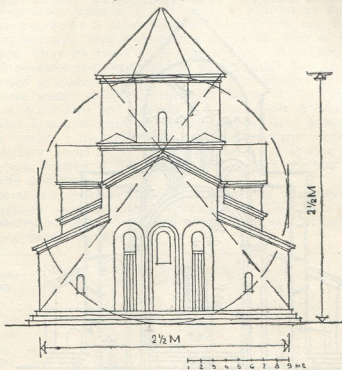
новременно и в органическом единстве с ней возводятся наружные объемы, т. е. подкупольная часть с фронтонными завершениями.

После этого по известным величинам возводится купольная часть с троповыми переходами. Вначале строятся большие тропы высотой $1/4 M^1$ (1,84 м), превратившие подкупольный квадрат в восьмигранник. Снаружи тропам соответствует подкупольный квадрат (выше рукавов). Затем возводился барабан купола (с системой троповых переходов от восьмигранника к кругу) и купольный свод над ним. Так как вся купольная часть намечалась (по второму канону) равной композиционному модулю M^1 (7,34 м) и купольный свод, ввиду его полусферичности, должен был по высоте равняться $1/2 M^1$ (3,67), то для барабана купола с системой переходов оставалось принять высоту тоже равной $1/2 M^1$ (3,67 м). Построив эту часть, зодчий завершает ее купольным сводом. Наружная высота купола диктовалась уже не только внутренними величинами, но и вышеприведенными тремя канонами о равенстве всей наружной высоты сооружения всей наружной ширине, о соразмерности купольной и подкупольных частей друг другу и, наконец, об органическом совмещении внутренних и наружных объемов купола, выражающемся получением между купольным сводом и кровлей конструктивно необходимой толщины, равной строительному модулю. Учитывая эти закономерности, зодчий одновременно с внутренними объемами купола выводит наружные его формы, заканчивающиеся шатровой кровлей (рис. 8). Тем самым завершается построение всей композиции Цроми.

Таким образом, зодчий Цроми, исходя из сложившихся закономерностей и опираясь на принцип преемственности, развил методы построения композиции. Выявление и изучение последних дают возможность глубже проникнуть во внутренние взаимосвязи построения композиции, способствуют всестороннему изучению исторического наследия, а также более уверенному подходу к вопросам реконструкции памятников прошлого.

Представил академик
АН ГССР В. В. Беридзе.



**კავკასიის ხალხთა ისტორიის ზოგირითი საკითხის გაუმჯავა
თანამედროვე ბურჟუაზიულ ისტორიოგრაფიაში**

უკანასკნელ წლებში ბურჟუაზიული ისტორიოგრაფია სულ უფრო ზშირად აქცევს ყურადღებას საქართველოს, სომხეთის, აზერბაიჯანის, დაღესტნის, ჩეჩნეთ-ინგუშეთის, ოსეთის ხალხთა ისტორიულ წარსულს. ამასთან განსაკუთრებულ ინტერესს იჩენს იმ პერიოდების მიმართ, როდესაც იმპერიალიზმის ძალები ამჟერად იბრძოდნენ თავიანთი ბატონობისათვის ამიერკავკასიასა და ჩრდილოეთ კავკასიაში.

ასეთი ყურადღება გამოწვეულია არა მარტო მეცნიერული, არამედ იდეოლოგიური, პოლიტიკური და სამხედრო-სტრატეგიული ინტერესებით. დასავლეთის გარკვეულ წრეებში, რასაკვირველია, ითვალისწინებენ იმ ფაქტს, რომ კავკასია მსრ კავშირის ნაწილია, და უშუალოდ ესაზღვრება ახლო აღმოსავლეთს, სადაც, როგორც ცნობილია, დღესაც დაძაბული საერთაშორისო ვითარებაა.

აღნიშნული წრეები, როგორც ჩანს, ისწრაფიან თავიანთი ინტერესების შესაბამისად გაიზარონ კავკასიის წარსული ისტორიული მოვლენები. იმ დროის მოვლენები, როდესაც ახლო აღმოსავლეთი ასევე იყო იმპერიალისტურ სახელმწიფოთა წინააღმდეგობების საკენძო ადგილი. ამიტომაც რიგი ბურჟუაზიული ისტორიკოსების თავიანთ პუბლიკაციებში ფართოდ ეხებიან კავკასიის ხალხთა ისტორიის საკითხებს.

ამ პუბლიკაციათა დიდი უმრავლესობის შინაარსი კიდევ ერთხელ გვარწმუნებს იმაში, რომ თანამედროვე რეაქციული ბურჟუაზიული ისტორიოგრაფია აქტიურად გამოიყენება დღევანდელი აგრესიული სამხედრო-პოლიტიკური კონცეფციების დაფუძნებისა და ამ თუ იმ ისტორიული პრობლემის ტენდენციურად ახსნისათვის, რაც მიზნად ისახავს ისეთი დასკვნების მიღებას, რომლებიც ხელსაყრელია იმ-

პერიალიზმის კონიუნქტურული ჩანაფიქრების რეალიზაციისათვის.

ამგვარ ნაშრომთა რიცხვს შეიძლება მივაკუთვნოთ ავსტრიელი ისტორიკოსის ვოლფ-დიტერ ბილის ნაშრომი „ცენტრალური სახელმწიფოების კავკასიური პოლიტიკა“, ტ. 1 (1914—1917), გამოცემული 1975 წ. ვენაში. წიგნი გამოვიდა ავსტრიის უახლესი ისტორიის კომისიის გრძელვადი. იგი შედგება შესავლის, შეიღი თავისა და მოკლე დასკვნისაგან, წიგნს ერთის ვრცელი ბიბლიოგრაფია.

ნაშრომის დასაწყისში და შემდეგ ცალკეული საკითხების განხილვისას ავტორი არაკრთხელ მიუთითებს, რომ კავკასიის მიმართ ავსტრია-უნგრეთის პოლიტიკა არ ატარებდა დამოუკიდებელ ხასიათს და იგი ნაკარნახევი იყო კაიზერულ გერმანიასა და ოსმალეთის იმპერიასთან მოკავშირეობის ინტერესებით. ამით ავტორი თითქოსდა ცდილობს ავსტრია-უნგრეთის იმპერიის მმართველ წრეებს მოხსნას მოკავშირეთა დამპყრობლური პოლიტიკის პასუხისმგებლობა პირველი მსოფლიო ომის წლებში.

ავტორი თავის ნაშრომში მთავარ ყურადღებას ანიჭებს გერმანიასა და თურქეთის გეგმებს კავკასიის მიმართ და ბევრად უფრო მეტი გარკვეულობით მიუთითებს, რომ გერმანიის აქციები კავკასიაში პირველი მსოფლიო ომის წინ და ომის პერიოდში მისი აღმოსავლური პოლიტიკის შემადგენელი ნაწილი იყო და მჭიდროდ უკავშირდებოდა მისსავე იმპერიალისტურ მისწრაფებებს ახლო აღმოსავლეთში.

ნაშრომის პირველ თავში ე. ბილი არკვევს კავკასიის თავისებურებათა მნიშვნელობას მოცემული რაიონის მიმართ ცენტრალური სახელმწიფოების პოლიტიკის ფორმირებაში. „კავკასიის მიმართ ცენტრალური სახელმწიფო-

¹ P. Kenez, Civil War in South Russia. 1918. The Firstyear of the Volunteer Army, Los Angeles. University of California. 1971; Ronald Grigorsuny, The Baku communis 1917—1918 Class and nationality in the Russian revolution Princeton Newjersey, 1972; R. G. Hovanisian, The republik of Armenia. 1918—19, Berkerley. 1972; L. F. N. Bradley, Civil war in Russia 1917—20. London, 1975.

² ამ შემთხვევაში და შემდგომც ვულისხმობთ როგორც ამიერკავკასიის, ისე ჩრდილოეთ კავკასიის.

³ Wolfdieter Bihl, Die Kaukasus-Politik der Mittelmächte. Wien, 1975.

უბის პოლიტიკის გასაგებად, — წერს ავტორი, — აუცილებელია გვაკეთოთ თუნდაც მცირე ექსპურსი ეთნიკურ, სოციალურ, ეკონომიკურ, რელიგიურ და ადმინისტრაციულ სფეროში ორი მატერიის — ევროპისა და აზიის — შესაყარზე მდებარე ამ თავისებურ ქვეყანაში, რომელიც ერთგვარ ხაზს წარმოადგენს ორ ზღვას — შავსა და კასპიის ზღვებს — შორის⁴.

კავკასიის ხალხების, ეროვნებებისა და ეთნიკური ჯგუფების ჩამოთვლისას ავტორი იძლევა კავკასიის გეოგრაფიულ აღწერას, მოაქვს ძირითადად რევოლუციამდელ მასალებზე დამყარებულ სტატისტიკური და სხვა მონაცემები, რომლებიც ახასიათებენ მხარის მოსახლეობას, მის სტრუქტურას, ცხოვრების საშეუარებლო წესს.

მნიშვნელოვანი ადგილი ეთმობა კავკასიის ხალხთა ენების თავისებურებათა ანალიზს. ე. ბილი გამოყოფს კავკასიაში ყველაზე უფრო გავრცელებულ ენათა ხუთ ჯგუფს: იბერიულ-კავკასიურს, ინდო-ევროპულს, თურქულს, მონღოლურსა და სემიტურს. ნაჩვენებია ამა თუ იმ ენაზე მოლაპარაკე მოსახლეობის რაოდენობის პროცენტული თანაფარდობა.

ავტორი დიდი ყურადღებით იკვლევს, ერთი მხრივ, რუსი და სხვა სლავი ხალხების, აგრეთვე გერმანელებისა და ბალტიისპირეთიდან გამოსული ხალხების ფენათა ცვლილებების დინამიკას კავკასიის დემოგრაფიულ სიტუაციაში, მეორე მხრივ, კავკასიის ხალხთა შემადგენლობას შათი ამა თუ იმ რელიგიისადმი კუთვნილების თვალსაზრისით და ამის საფუძველზე მოსახლეობის სხვადასხვა ჯგუფის ურთიერთობას. ნაშრომში ამ საკითხებისადმი დათმობილი ადგილის მიხედვით თუ ვიმსჯელებთ, ცხადი გახდება, თუ რა განსაკუთრებული მნიშვნელობა ჰქონდა ავტორის მიზნებისათვის მათ გამუქებას.

საბჭოთა და უცხოური წყაროებით სარგებლობისას ავტორი იძლევა მხარის ეკონომიკური განვითარების არაამომწურავ, მაგრამ საკმაოდ რეალურ სურათს, აფუძნებს დასკვნებს რაიონის სტრატეგიული მნიშვნელობის შესახებ და მისი როგორც პლაცდარმის მნიშვნელობას ახლო აღმოსავლეთში შესარწმუნებლად.

ნაშრომის პირველი თავის ბოლო ნაწილი ეძღვნება კავკასიის მოკლე ისტორიულ მიმოხილვას შემდეგი თანმიმდევრობით: სომხეთი, საქართველო, ოსეთი, ჩეჩენთ-ინგუშეთი, დაღესტანი და აზერბაიჯანი. აქვე უნდა აღინიშნოს, რომ ეს მიმოხილვა წარმოადგენს არა კავკასიის ხალხთა ისტორიის კონსპექტურ დალა-

გებას, არამედ იმ სახელმწიფოების დაპყრობითი პოლიტიკის ეტაპების მოკლე აღწერას, რომლებიც უძველესი დროიდან ცდილობდნენ კავკასიის დაპყრობას ან მასზე კონტროლის დაწესებას. ბუნებრივია, საკითხის ასეთი მიღვამისას, გადაწყვეტე ფაქტორებად, რომლებიც განსაზღვრავდნენ კავკასიის ხალხთა ისტორიულ ბედს, გვევლინება რიგი აღმოსავლური დემოსტური სახელმწიფოების მმართველობის ნება-სურავლი. ასე მაგალითად, სომხეთის ისტორია განიხილება ირანის შაჰების ამა თუ იმ დინასტიის ინტერესების პოზიციიდან.

ამ ნაშრომის მიხედვით, კავკასიის ხალხები წარმოადგენდნენ უცხოელთა დაპყრობითი მისწრაფებების მხოლოდ შორილი ობიექტს. არც ერთი სიტყვა არაა ნათქვამი კავკასიის ხალხთა თვითმყოფადობაზე, ისტორიული განვითარების გზებზე, კულტურაზე, სახელმწიფოებრიობასა და იმ გმირულ ბრძოლებზე, რომლებიც ისინი ყოველთვის აწარმოებდნენ დამპყრობლების წინააღმდეგ.

ცხადია, მცირე მოცულობის ამ ნაშრომში ძნელია ყოველმხრივ იქნეს გაშუქებული კავკასიის მრავალრიცხოვან ხალხთა ისტორიული წარსული. ავტორისადმი ასეთი მოთხოვნის წაყენება უსამართლობა იქნებოდა. მაგრამ ისტორიული ფაქტებისადმი ასე თავისუფალი მიდგომა, როგორც ამას ე. ბილი ჩადის, ობიექტური ისტორიკოსისათვის მიუღებელია. დასკვნა, რომლისკენაც მიყავს ავტორს მკითხველი, ასეთია: კავკასია მუდამ ნადავლი იყო მათთვის, ვისაც კი სამამის სურვილი ჰქონდა. თუ ეს ასე იყო, მაშინ — თანდათან აპარებს ავტორი მკითხველს, — რატომ არ უნდა ეცადათ ბედი პირველი მსოფლიო ომის დროს გერმანიასა და თურქეთს? რატომ არ უნდა ჩაევლოთ მათ ხელში კავკასია? მართალია, ამას ეწინააღმდეგებოდა რუსეთის ცარიზმი, — ვკითხულობთ ქვეტექსტში, — მაგრამ ეს უკანასკნელი ვერ მართავდა მხარეს წესიერად და თვით კავკასიელებიც ცუდად იყვნენ მის მიმართ განწყობილი. ამიტომ რუსეთის პოზიციები კავკასიაში, — მიდის ავტორი წინასწარ დაგეგმილ დასკვნამდე, — არ შეიძლება მტკიცედ მიგვიჩნია.

რათა მკითხველი დააბნელოს თავის სიმართლეში, ე. ბილი განიხილავს რუსეთის ცარიზმის დაპყრობითი პოლიტიკის ისტორიას, დაწვრილებით იკვლევს მხარის მმართველობის სისტემას და ადმინისტრაციული დაყოფის პრინციპებს, დეტალურად ჩამოთვლის არა

4. W. Bihl, დასახ. ნაშრომი, გვ. 13.



მარტო კავკასიის თითოეული ვუბერნიის, არამედ ბერია ოლქისა და უბნის თავისებურებებს. ნაშრომში განსაკუთრებული ყურადღება ეთმობა კავკასიის ხალხების ცარიზმის ბატონობის წინააღმდეგ გამოსვლებთან დაკავშირებული მოვლენების განხილვასა და კერძოდ, მთელთა განმთავისუფლებელი ბრძოლის აღწერა ნაშრომის ამ ნაწილში ავტორი ძირითადად მსჯელობს მთელი მოძრაობისათვის დამახასიათებელ ნიშნებზე. ამასთანავე, აშკარად ჩანს ავტორის მისწრაფება — გამოავლინოს და წინაპლანზე წამოსწიოს ანტირუსული მოტივები ამ მოძრაობაში. აღნიშნული საკითხის გაშუქებისას ობიექტური მიდგომის უგულვებლყოფა ექვემოტანლად ადასტურებს, რომ სარეცენზიო გამოკვლევა აშკარად მიზანდასახულ ხასიათს ატარებს.

წიგნის მეორე თავს ავტორი უძღვნის კავკასიაში გერმანიის პოლიტიკის სკოლებს. ეს თემა ავალდებულებს მკვლევარს, გამოაშკარავოს აღნიშნული რაიონისაღმე გერმანიის იმპერიალიზმის ინტერესების ჩასახვისა და განვითარების ნამდვილი მიზეზები. მაგრამ ავტორი ამას არ აკეთებს. კაიზერული გერმანიის ყბადაღებულ აღმოსავლური პოლიტიკის ფრაგმენტების გადმოცემისას იგი ცდილობს იპოვოს კავშირები გერმანიის იმპერიის ხელშეწყობასთან მუსულმანურ სამყაროსთან მეგობრულ ურთიერთობასა და კავკასიურ პოლიტიკას შორის. ვ. ბილი ცდილობს დაამტკიცოს, რომ კაიზერულ გერმანიას იმდენად აინტერესებდა კავკასია, რამდენადაც ეს ნაკარნახევი იყო მუსლიმანებთან კარგი ურთიერთობის შენარჩუნების აუცილებლობით.

მეტი დამაჯერებლობისათვის ავტორს მოყვავს მრავალრიცხოვანი დოკუმენტი, რომლებიც ადასტურებენ თუ რაოდენ დიდ მნიშვნელობას ანიჭებდნენ მაშინდელ გერმანიაში მუსულმანთა მხარდაჭერას, როგორც კაიზერული იმპერიის მსოფლიო პოლიტიკაში მონაწილეობის გეგმების რეალიზაციის ერთ-ერთ მნიშვნელოვან საშუალებას. ამავე დროს ავტორი არ უარყოფს, რომ გერმანიის აღმოსავლური პოლიტიკის მსვლელობისათვის პანისლავიზმზე დამყარებული გეგმები მოჩვენებითი იყო. ვ. ბილი იძულებულია აღიაროს ეს, რადგანაც ისტორიულად დამტკიცებულია, რომ „მუსულმანური სოლიდარობის“ მასშტაბები, რომლებზედც გერმანელი იმპერიალისტები პირველი მსოფლიო ომის წინ ამყარებდნენ იმედებს, პანგერმანისტების გადაჭარბებული ცდების შედეგად მახინჯ ზომებამდე იყო გაზრდილი.

ავტორის ჩანაფიქრით, ამ საკითხებისაღმე

ყურადღების გამახვილება, კავკასიაში გერმანიის იმპერიალიზმის დაპყრობითი მიზნების დრმა ანალიზის თავიდან აცილების მოხერხებული საშუალებაა.

საკურადღებოა ისიც, რომ ავტორი არბილებს კავკასიაში გერმანელი იმპერიალისტების ძირგამომხრელი მოქმედების ფაქტებს პირველი მსოფლიო ომის წინ და ომის დროს. იგი თვლის, რომ ანტირუსული და სეპარატული მოძრაობისაღმე ხელისშემწყობი მოქმედება კავკასიის ხალხებში (ეს მოქმედებები დაწერილებით არის განხილული წიგნში „წინ იცის, რეცეპტები იქნებ ჩვენს დროში გამოდგეს“) თათქოს და ნაკარნახევი იყო მხოლოდ და მხოლოდ სამხედრო ინტერესებით, რაც გულისხმობდა რუსეთის არმიის ზურვის დასუსტებასა და რუსეთის ომიდან გამოსვლის დაჩქარებას.

როგორც ცნობილია, კავკასიაში თავიანთი საიდუმლო ძირგამომხრელი აქციების არსის შესანიღბავად გერმანელი იმპერიალისტები მათ უწოდებდნენ „რევოლუციონიზაციას“, რომლის შესახებაც მთელი სერიოზულობით ლაპარაკობდნენ სამხედრო და დიპლომატიურ წრეებში. გერმანიის გაბატონებულ კლასების ინტერესების გამომატველი პრესაც კი აშკარად, ყოველგვარი ბრჭყალების გარეშე ხმარობდა ამ ტერმინს. გერმანიის მონაპოლისტური კაპიტალისა და ინჟერობის, შეიძლება თქვას, მსოფლიოში ყველაზე რეაქციული ძალების ეს წარმომადგენლები, რომელთაც როგორც სიკვდილის, ისე ეშინოდათ ყოველგვარი, ოდნავ პროგრესული ნიადაც კი საკუთარ სამშობლოში, გამყვინდნენ შორეული კავკასიის „რევოლუციონიზაციას“.

ჯერ კიდევ მაშინ, დასცინოდა რა გერმანიის მმართველი წრეების ამ წამოწყებას, კარლ ლიბნეხტი წერდა: „მოწინააღმდეგის ქვეყნებში თავისუფლებისაკენ მისწრაფებიდან ანგარების მიზნით სარგებლობის მიღების ცდებს არც ერთ ქვეყანაში არ ჰქონდა ისეთი გროტესკული ფორმები, როგორც გერმანიაში, სადაც ხელისუფალთ თავისუფლებაზე ისეთივე წარმოდგენა აქვთ, როგორც სახედარს მუსიკაზე“.

ვ. ბილი არაკრიტიკულად უღვება ამ ტერმინს და პირდაპირ გადმოაქვს თავის ნაშრომში. იგი მთელი სერიოზულობით მოგვითხრობს „რევოლუციონიზაციაზე“, მიუთითებს, თუ როგორ შეიქმნა 1916 წ. აპრილი „რუსეთის ინოვაციების ლიგა“, რომელსაც სათავეში ჩაუდგა ბალტიისპირელი ბარონი გერმანელი რობი. გერმანიის სავარეო საქმეთა სამინისტრ-

6 K. Liebknecht. Gesammelte Reden und Schriften, Bd. IX, Berlin, 1971, გვ. 531.

როს მიერ დაფინანსებული ეს ლიგა მოწოდებული იყო, მისი შემქმნელების ჩანაფიქრით, მოეხდინა რუსეთის იმპერიის არარუს, მათ შორის კავკასიის ხალხთა „განმათავისუფლებელი“ მოძრაობის კოორდინირება.

წიგნის ამ ნაწილში მნიშვნელოვანი ადგილი ეთმობა გერმანიაში რევოლუციამდელი ქართველი ემიგრანტების მოღვაწეობის მსახულეს. მათ კავშირს გერმანიის მმართველ წარმომადგენლებს, საქართველოს დამოუკიდებელი სახელმწიფოს შექმნის გეგმებს, რომელსაც ასე ელოლიავებოდნენ ბერლინში. აღსანიშნავია, რომ ეს გეგმები მთელი ამერიკავკასიის მიმართ გერმანელი იმპერიალისტების დამყარობლური მისწრაფებების შენიღბვის მიზნებზელი საშუალება იყო. მაგრამ ავტორი ამჟობინებს გვერდი აუაროს ასეთ „წვრილმანს“.

პირველი მსოფლიო ომის წლებში გერმანიის ტერიტორიაზე ხელისუფალთა ხელმძღვანელობით და მატერიალური მხარდაჭერით რუსეთის არმიის ქართული წარმომოების ტყვედ ჩაფარდნილი ჯარისკაცებისაგან შეკოწიწდა პატარა სამხედრო ნაწილი, რომელიც მისი შემქმნელების ჩანაფიქრით უნდა გამხდარიყო საქართველოში შეიარაღებული მოძრაობის ბირთვი.

ამ სამხედრო ნაწილის შექმნის დეტალებს, ტყვეების საცხოვრებელი ადგილების აღწერას, მათი გადაბარების მეთოდებს ეძღვნება წიგნის შესამე თავი. აღნიშნული სამხედრო ნაწილის პრაქტიკული გამოყენების სინელებების ანალიზს დათმობილი აქვს ამ თავის მთელი რიგი გვერდები.

გერმანიის საგარეო საქმეთა სამინისტრო და გენერალური შტაბი, რომლებიც დიდ მნიშვნელობას ანიჭებდნენ გერმანიის გავლენის გავრცელებას რუსეთის განაპირა რაიონების ხალხებში, მთავრობის თანხმობითა და ხელშეწყობით აწარმოებდნენ იმ დროისათვის საკმაოდ ფართო პროპაგანდისტულ საქმიანობას. ვ. ბილი ამ საკითხის განხილვისას აშუქებს ვ. წ. „აღმოსავლეთისათვის ინფორმაციის სამსახურის“ საქმიანობას. ამ „სამსახურის“ ამოცანას შეადგენდა, ჯერ ერთი მოწინააღმდეგის ზურგში შექმნილი ვითარების შესახებ სპიროს ინფორმაციის შეგროვება და მეორე, პროპაგანდისტული მიზნებისათვის ამ ინფორმაციის დამუშავება და გამოყენება.

შეიძლება ითქვას, რომ ეს „სამსახური“ იყო იმპერიალიზმის ეპოქაში ფსიქოლოგიური ომის წარმოების ერთ-ერთი პირველი ორგანო

და კავკასიის ხალხები იყენენ ის პირველთაგანნი, რომელთა მიმართაც წარმართა მისი ძირ-გამომთხრელი ძალეა. ისტორიული ფაქტები და ასევე წიგნის ავტორის მიერ მოტანილი მასალაც ადასტურებს, რომ აღნიშნულ „სამსახურის“ საქმიანობას, შეიძლება ითქვას, საგრანობი სარგებლობა არ მოუტანია მისი შემქმნელებისათვის. და თუ ვაგვისხენებთ იმ სავალალო ხვედრს, რომელიც ერგო გერმანიის პირველ მსოფლიო ომში, მაშინ არც კი ღირდა ასე დაწვრილებით უგრადლების გამახვილება მსგავსი საკითხისადმი მიძღვნილ გამოკვლევებზე. მაგრამ რადგან ამ საკითხებს შეეხნენ, ჩანს იგი ვილიცას დასკირდა. მართლაც კაი-ზერული „აღმოსავლეთისათვის ინფორმაციების სამსახურის“ საქმიანობა ხომ ძალიან ემბიანება იმპერიალიზმის თანამედროვე იდეოლოგიური ცენტრების სახელგანთ მინებს.

მეოთხე თავში ავტორი ეხება კავკასიის მიმართ საკუთრივ ავსტრია-უნგრეთის პოლიტიკის საკითხებს და მთლიანად უკავშირებს მას ჰაბსბურგთა და ოსმანთა იმპერიებს შორის სახელმწიფოებრივ ურთიერთობათა განმტკიცების ინტერესებს.

ავსტრია-უნგრეთი, — ავტორის აზრით, — გამოდიოდა ოსმალეთის იმპერიის ტერიტორიული მთლიანობის მომხრედ და ბუნებრივად, მხარს უჭერდა კავკასიაში თურქების პოლიტიკას, რომელიც თითქოსდა ნაკარნახევი იყო მისი ნაციონალური ინტერესებით.

თუ ვაგვისხენებთ იმ მწვავე წინააღმდეგობებს, რომელიც ადგილი ჰქონდა ბალკანეთში ამ ორ სახელმწიფოს შორის, მაშინ ნათელი ხდება როგორც მსგავსი ავტორისეული კონსტრუქციების, ისე თურქეთსა და ავსტრია-უნგრეთს შორის სამოკავშირეო ურთიერთობის პარამონიულობაზე მსჯელობის ხელოვნურობა.

რაც შეეხება კავკასიის მიმართ ავსტრია-უნგრეთის პოლიტიკის არსს, ვ. ბილი იგი დაჰყავს მხოლოდ ტყვე კავკასიელებთან მუშაობამდე. ამასთან იგი არაერთხელ ხაზგასმით აღნიშნავს, რომ ტყვეების დამუშავების ყველა ღონისძიება, რაც მიზნად ისახავდა მათ შესვლას მოხალისეთა ნაციონალურ შენაერთებში, ტარდებოდა გერმანიის წარმომადგენლებთან კონტაქტში.

კავკასიის მიმართ თურქეთის პოლიტიკის განხილვისას ავტორი (თავის V) ცდილობს ამ პოლიტიკის ექსპანსიონისტური ხასიათი ახსნას ოსმალეთის იმპერიის შინაგანი განვითარების ზოგიერთი გარემოებით ან კიდევ ეთნიკური, სულიერი და პიროვნული ხა-

6 об. История дипломатии. т. II. М., 1945, гл. 228, 185—199. 207; აგრეთვე. История Международных отношений и Внешней политики СССР (1870—1957). М., 1957, гл. 48—53.



სიათის მოტივებით⁷. აი, ავტორისეული მსჯელობის სანიმუშო სქემა: „თურქეთში ბევრი კავკასიელი ცხოვრობდა, უმეტესად ჩერქეზები, რომელთა წარმომადგენლებს სულთნის კარზე პრივილეგირებული მდგომარეობა ეკიბათ. ისინი წარმართავდნენ თურქეთის მმართველი წრეების დამპყრობლურ პოლიტიკას კავკასიის მიმართ, რადგანაც სურდათ წინაპართა სამშობლოს დაბრუნება“.

ასეთივე სუბიექტური პოზიციებიდან განიხილავს ავტორი პანთურქისტული იდეების ჩასახვისა და განვითარების მიზეზებს. ვ. ბილის აზრით, პანთურქიზმის იდეოლოგია და პოლიტიკა თურქეთის მმართველ წრეებს გარედან მოახვიეს თავს არათურქული წარმოშობის პირებმა. ამის დასამტკიცებლად ავტორი მიუთითებს იმ ფაქტზე, რომ თურქეთის ზოგიერთი მოღვაწე, ცნობილი პანთურქისტები, ეროვნებით იყვნენ ალბანელები, ჩერქეზები, და ა. შ.

როგორც ვ. ბილი წერს, ენვერ ფაშას — ახალგაზრდა თურქთა ტრიუმფირატის მეთაურის — მამა ბოსნიელი მუსულმანი იყო, დედა — ალბანელი, ბებია კი ჩერქეზი; თაღლათ ფაშა — ტრიუმფირატის მეორე წევრი — ბულგარელი მუსულმანის შვილი იყო, ჭემალ ფაშის — ტრიუმფირატის მესამე წევრის — დედა ბერძენი იყო. დიდებული სცილ ფაშა არაბი იყო, ზოლო ფინანსთა მინისტრი ჭეჯად ბეი — ეგვიპტულმანებელი ებრაელი.

შემდეგ ავტორი ჩამოთვლის სხვა სახელმწიფო მოღვაწეებს, სამოქალაქო და სამხედრო თანამდებობის პირებს, რომლებიც წარმოშობით ქართველები, ჩერქეზები და არაბები იყვნენ.

ვ. ბილის ასეთ შეხედულებათა უსაფუძვლობა იმდენად აშკარაა, რომ არც ღირს მათ უარსაყოფად საბუთების მოტანა. ცხადია, ასეთ მდგომარე ანაფერი აქვს საერთო საკითხის შეცნობარულ კვლევასთან. მხოლოდ ერთხელ კიდევ უნდა აღინიშნოს, რომ ავტორის ანალოგიურ მსჯელობაში შეიძინება მისწრაფება პირველი მსოფლიო ომის წლებში კაიზერული გერმანიისა და ავსტრია-უნგრეთის მოკავშირის, ოსმალთა იმპერიის მმართველი წრეების ნაციონალიზმისა და ექსტრემიზმის გამართლებისაკენ.

ნაშრომში მნიშვნელოვანი ადგილი ეთმობა სომხეთის საკითხთან დაკავშირებული მასალების გადმოცემას⁸. თავდაპირველად ავტორი სამართლიანად უჩვენებს, რომ ოსმანთა იმპერიაში სომხეთა გენოციდის პოლიტიკა დაკავ-

შირებული იყო თურქთა დამპყრობლურ მისწრაფებებთან აღმოსავლეთში, და კერძოდ ამიერკავკასიაში. მაგრამ ამ პოლიტიკის ცალკეული მხარეების გაშუქებისას ავტორი კარგავს ობიექტრობას. „სომხები, — წერს ვ. ბილი, — შედარებით ნორმალურად ცხოვრობდნენ თურქეთში XIX ს-ის მეორე ნახევრამდე, შემდეგ კი მათი დევნა დაიწყო ჩერქეზებმა და თურქებმა „ეროვნული შეუფუძვლების ნიადაგზე“. ზოლო რაც შეეხება გაბატონებული კლასების როლს ნაციონალური შუღლის გაღვივებაში და სომეხთა თანდათანობით ქლელტის ოსმალეთის იმპერიაში, რომელიც სახელმწიფო პოლიტიკის დონემდე იყო აყვანილი, ავტორი არაფერს ამბობს.

თურქეთში სომეხთა ეროვნულ-განმათავისუფლებელი მოძრაობის საწყისების განხილვისას ავტორი წერს, რომ ოსმანთა იმპერიისაგან დიდი სახელმწიფოების მხარდაჭერით, ქრისტიანი სლავების გამოყოფის ზეგავლენით სომხებში ჩაისახა კულტურულ-რელიგიური ხასიათის მოძრაობა, რომელმაც შემდეგ მიიღო პოლიტიკური ელფერი და გამოაღვიძა სომხეთა ეროვნული თვითშეგნება. „სომხებს ამ დროს — აღნიშნავს ავტორი, — გულუბრყვილოდ სჯეროდათ, რომ მათ ეროვნულ ოცნებებს მხარს დაუჭირდნენ დიდი სახელმწიფოები. მეორე მხრივ, იმის შიში, რომ იმპერიის გაყოფის მიზეზი შეიძლება გახდარიყვნენ სომხები, აიძულებდა თურქებს სომხების მიმართ უღმობილობა გამოეჩინათ“. იგი არა თუ აძლევს პრინციპულ შეფასებას იმ მხეცობას, რომლის მსხვერპლი გახდა სომეხი ხალხი პირველი მსოფლიო ომის დროს, არამედ საერთოდ გვერდის უღლის საკითხის დაყენებას იმ პასუხისმგებლობის განსაზღვრის შესახებ, რომელიც ეკისრებოდათ ოსმანთა იმპერიის გერმანულ და ავსტრია-უნგრულ მოკავშირეებს, სომეხთა მიმართ გენოციდური პოლიტიკის გატარებაში.

ორ უქანასკნელ თავში მოთხრობილია პირველი მსოფლიო ომის წინ და ომის დროს რუსეთის წინააღმდეგ თურქების ძირგამომხრელი საქმიანობისა და კავკასიის ფრონტზე საომარი მოქმედების შესახებ.

ამ საკითხების განხილვისას ობიექტრობის საზიანოდ ავტორი კვლავ აშკარა სიშპატერბს ავლენს თურქეთისადმი. უმნიშვნელო საბუთების მოშველიებით იგი თურქეთის ავანტურის საიდუმლო ჩრიკების ჩაფუშვას კავკასიაში და აღმოსავლეთის ფრონტზე თურქეთის არმიების განადგურებას თვლის დროებითი ხასიათის წარუმბეტლობად.

⁷ W. Bihl, დასახლ. ნაშრომი გვ. 139 - 187.

⁸ იქვე, გვ. 66 - 181.

წიგნის ამ თავებში არ არის მოცემული კავკასიაში სამხედრო-პოლიტიკური მდგომარეობის ღრმა და ყოველმხრივი ანალიზი, ასევე არ არის განხილული ცენტრალური სახელმწიფოების ნამდვილი მიზნები ამ მხარის მიმართ. ეს კიდევ ერთხელ არწმუნებს მკითხველს, რომ ავტორისათვის მთავარი იყო კავკასიის ხალხებში ანტირუსული განწყობილების, სენარატინისა და ერთმანეთს შორის მტრული ურთიერთობისაყენ მიმართული ძირგამომხრევი საქმიანობის ფორმებისა და მეთოდების გამოკვლევა.

კავკასიის ხალხების მიმართ ამგვარი აქციების გამოყენების უფარვისობისა და უპერსპექტივობის მკაფიო დადასტურებას წარმოადგენს პირველი მსოფლიო ომის წლებში გერმანელი იმპერიალისტებისა და მისი მოკავშირეების გეგმების ჩაფუშვა აღნიშნულ რეგიონში. ცოტად თუ ბევრად უფრო ობიექტური ავტორი უსათულოდ რეზიუმეში მაინც მიუთითებდა ამ ფაქტზე, როგორც წარსული გამოცდილებიდან ერთერთ შესაძლებელ დასკვნაზე, რომელსაც გარკვეული პრაქტიკული ღირებულება ჰქვს ფსიქოლოგიური ომის გაჩაღების თანამედროვე მოყვარულთა გამოსავთიზღებლად.

უნდა ითქვას, რომ თავისი კვლევა-ძიების ამ სფეროში ვ. ბილი მარტო არ არის. ოთხი წლით ადრე დასავლეთ გერმანიაში მსგავსი ნაშრომი „სვასტიკასა და წითელ ვარსკვლავებს შორის“ (მეორე მსოფლიო ომის მისაღების მიხედვით) გამოისცა ა. ფონ ტურ მისულენმა.

წიგნის ავტორმა მიზნად დაისახა გამოეგვლია მეორე მსოფლიო ომში პიტლერული ფაშისტების გამოცდილება კავკასიისა და შუა აზიის ხალხებში ნაციონალისტური განწყობილების გაღვივებაში და ყოფილი სამხედრო ტყვეებისაგან, რომლებიც საბჭოთა კავშირის ამ რაიონებიდან იყვნენ გამოსული, სამხედრო შენაერთების ჩამოყალიბების საკითხი.

ავტორი არ ერთდება მიმართოს აშკარა სიკრუს და ცილისწამებას საბჭოთა კავშირის ერთგულე პოლიტიკის მიმართ, რათა გაამართლოს ტყვენი ჩავარდნილი საბჭოთა ჯარისკაცების იდეოლოგიური და ფსიქოლოგიური დამუშავების სამარცხენო პრაქტიკა.

ავტორი სარგებლობს გერმანელთა მსახურების, ანტისაბჭოური ემიგრაციის წარმომადგენლების, სამშობლოს მოღალატეებისა და ყველა ჯურის ნაძირალების მიერ შეითხზილი დოკუმენტებით და ცდილობს მოძებნოს საბჭოთა კავშირის შორის რაღაც გადაუჭრელი

წინააღმდეგობანი. მათი რუსებისადმი „სასოველთაო არაკეთილი განწყობილების დასაბუთებანი“.

მიულენის წიგნის მრავალი გვერდი ეძღვნება ფაშისტთა დამქაშების ზოგიერთი ემიგრანტის სამარცხენო მოღვაწეობას საბჭოთა სამხედრო ტყვეების გადაბირებისა და ე. წ. „ეროვნული ლეგიონების“ ჩამოყალიბებაში.

ერთგული უმცირესობებისადმი ფაშისტთა დაპირებების გარკვევისას ვ. ბილი ამტკიცებს, რომ ეს დაპირებები თითქოსდა მიმზიდველი იყო სსრ კავშირის მრავალრიცხოვანი ხალხებისათვის. აღნიშნული საკითხების განხილვისას მიულენი ამჟღავნებს არა მარტო ტენდენტურობას, არამედ აშკარა მტრობას ჩვენი ქვეყნისადმი. ამასთანავე ის ამახინჯებს ისტორიულ სინამდვილეს, ხდენს ფაქტების ფალსიფიცირებას. მიემართოთ რეალურ მოვლენებს, რომლებიც ნათელს მოაფენენ იმ პერიოდის ნამდვილ სურათს.

მეორე მსოფლიო ომის დაწყებამდე დიდი ხნით ადრე დასავლეთ ევროპის იმპერიალისტურ სახელმწიფოთა მიმართველ წრეებში ემიგრანტები ამიერკავკასიიდან და ჩრდილოეთ კავკასიიდან განიხილებოდნენ როგორც ანტი-საბჭოური პოლიტიკის იარაღი.

მათთვის ადვილი აღმოჩნდა ფაშისტური გერმანიის მიმართველთა გეგმებშიც ხელისუფლების სათავეში მოქცევისთანავე პიტლერულე ბე იწყებენ კავშირის დამყარებას ემიგრაციის ყველაზე რეპეტიულად განწყობილ ნაწილთან. ამ კონტაქტების საბოლოო მიზანი იყო საბჭოთა სახელმწიფოს წინააღმდეგ ძირგამომხრეული მუშაობის გააქტიურება. თუმცა ამ მიზნის შესახებ მიულენი დუმის არჩევს.

30-იანი წლების ბოლოს საზღვარგარეთ იქმნება ორგანიზაცია „კავკასია“, რომელმაც ჭაყართიანა ამიერკავკასიის და ჩრდილოეთ კავკასიის ემიგრანტები. ამ ორგანიზაციას მთიელთა რესპუბლიკის ყოფილი საგარეო საქმეთა მინისტრი გვიდარ ბატამი მეთაურობდა. ორგანიზაციის ძირგამომხრელ საქმიანობაში აქტიურ მონაწილეობასღებულობდნენ ქართული ბურჟუაზიული ნაციონალისტური პარტიების, პირველ რიგში ნაციონალურ-დემოკრატიული პარტიის ზოგიერთი წევრი.

„კავკასიას“ უხვად აფინანსებდნენ ფაშისტური გერმანიის სპეცსამსახურები. ორგანიზაცია სცემდა ექვს ყოველთვიურ ჟურნალს ფრანგულ, რუსულ, გერმანულ, ქართულ, სომხურ და თურქულ ენებზე.

® P. von zur Mühlen Zwischen Hakenkreuz und Sowjetstern Der Nationalismus der sowjetischen Orientvölker im Zweiten Weltkrieg. Droste Verlag, Düsseldorf, 1971.



მეორე მსოფლიო ომის დაწყების შემდეგ ფაშისტური სარდლობა, რომელიც გეგმავდა თავდასხმას სსრ კავშირზე სადაზვერულო-დევრისიული სკოლების ფართო ქსელის მუშაობას აძლიერებდა. ამ სკოლების მსმენელად იწვევდნენ სხვადასხვა ეროვნების ემიგრანტებს და მათ შორის კავკასიელებსაც. შემდეგში ამგვარი სკოლებიდან გამოსულმა ქართველმა ემიგრანტებმა შეადგინეს დივერსიული ორგანიზაციის „თამარ 1“-ის ბირთვი. ამ ჯგუფის საქმიანობას არავითარი წარმატება არ ჰქონია. მაგრამ ავტორის მიერ ეს ფაქტი საგანგებოდაა ეგნორირებული.

როდესაც ფაშისტები ახორციელებდნენ ვერაგულ თავდასხმას სსრ კავშირზე, ისინი ელვისებურ გამარჯვებაზე ამაყდებოდნენ იმდის, მაგრამ ეს გეგმა როგორც ცნობილია, ჩაიფუშა. მოსკოვთან გამანადგურებელმა დამარცხებამ და საბჭოთა ხალხისა და მისი წითელი არმიის მხარდმა გმირულმა წინააღმდეგობამ აიძულა ფაშისტები 1942 წლიდან სასწრაფოდ ექნებნათ საბჭოთა ზურგის დასუსტების გეგმი. სწორედ ამ ხანებში ფაშისტებმა გააქტიურეს პროპაგანდისტული მუშაობა, რომელიც მიზნად ისახავდა საბჭოთა აღმიაწვინებულ ნაციონალისტურ ტენდენციების აგზნებას. ამ მიზნებისათვის ისინი იყენებდნენ სხვადასხვა ჯურის ვარჯულებს და სამშობლოს მოღალატეებს, რომელთაც თანამედროვე ავტორი მიუღწევი პოლიტიკურ მოღვაწეებად ასაღებს.

თავიანთი გეგმების ცენტრალურ და მეტად მნიშვნელოვან ამოცანად ნაცისტთა გერმანელები, როგორც ცნობილია, თვლიდნენ სსრ კავშირისათვის ეროვნული რესპუბლიკების ჩამოცილებას და „დამოუკიდებელი“ სახელმწიფოების შექმნას. კერძოდ, ფაშისტურ პროპაგანდისტულ ორგანოებს უნდა ეხელმძღვანელებათ იმით, რომ კავკასიაში ომის მოგების შემდეგ შეიქმნებოდა „დამოუკიდებელი სახელმწიფოებრივი გაერთიანებანი ფედერაციების სახით“.

მაგრამ ლაპარაკი ფედერაციის შესახებ, ცხადია, მხოლოდ პროპაგანდისტული ხერხი იყო. სინამდვილეში ფაშისტები არც კი ფიქრობდნენ ამიერკავკასიისა და ჩრდილოეთ კავკასიის ხალხების დამოუკიდებლობაზე. მაგრამ ამ ფაქტის გამხელა მიიღეს არ აინტერესებს. ამივე დროს ცნობილია, რომ ჯერ კიდევ ომის წინ რაუშნივთან საუბარში, ავითარებდა რა თავის ბოდვურ იდეებს დაპყრობილი ხალხების ბედის მიმართ, პიტლერი ამბობდა, რომ დიდ გერმანიას დაემორჩილება „არათანსწორუფლებიან ხალხთა ბლოკი“, მათ შო-

რის კავკასიაც. ეს ბლოკი უნდასწავლავდეს „დამხმარე ხალხების თვისებურ კავშირს არბიის ვარეშე, საკუთარი პოლიტიკისა და ეკონომიკის ვარეშე“¹⁰.

ოკუპირებული ტერიტორიების შესახებ არსებული პიტლერული სამინისტროს გეგმებში ნათლად იყო აღნიშნული, რომ კავკასიაში, ცენტრით თბილისში უნდა შექმნილიყო რაიხსკომისარიატი, მრავალრიცხოვანი მოსახლეობისათვის ურთიერთობის ენა უნდა გამხდარიყო ვერმანელი და მხარისათვის უნდა ეხელმძღვანელებათ ვერმანელ ხელისუფალთ. ამივე პერიოდს ეკუთვნის ფაშისტური სარდლობის გადაწყვეტილება ტყვეებისაგან ეროვნული შენაერთების ჩამოყალიბების შესახებ. ანტისაბჭოურად განწყობილი ემიგრანტების დახმარებით ფაშისტებმა სცადეს განეხორციელებინათ ფართო გადაბირებითი მუშაობა ტყვე კავკასიელებს შორის.

საკონცენტრაციო ბანაკებში ნაყოფ ვაწამებულ საბჭოთა სამხედრო ტყვეებს სიცოცხლის ფასად სთავაზობდნენ სამსახურს ე. წ. ეროვნულ ლეგიონებში. ტყვეთა ნაწილი, ფიზიკურად და მორალურად დასუსტებული, ვერ ხედავდა რა სხვა გზას ვადასარჩენად, ზანზიმდებოდა ეროვნულ ლეგიონებში სამსახურს. უმეტესობა ასეთ სამსახურში ტყვეობიდან გაქცევისა და, როგორც ამას მრავალრიცხოვანი ფაქტები მოწმობენ, იატაკქვეშეთი (ანტიფაშისტების მხარეზე, პარტიზანულ შენაერთებში, საერთოდ წინააღმდეგობის მოძრაობაში) მონაწილეობის საშუალებას ხედავდნენ. რასაკვირველია, იყვნენ სულმდაბლებიც, ლაჩრებიც და აშკარა მოღალატეებიც, რომლებიც ფაშისტთა ხელქვეითნი და ლაქებიც ხდებოდნენ. მაგრამ ასეთთა რიცხვი უმნიშვნელო იყო.

კავკასიულ ტყვეთა უდიდესი უმრავლესობა არ ვაყვეა ემიგრანტებს. უარი ვანაცხადა სამშობლოს ვაყიდვაზე. ხოლო მათმა უმრავლესობამ, ვინც დათანხმდა ეროვნულ შენაერთებში სამსახურს, მალე ვაუცურა იმედ ვერმანელებს. ისინი მათდა სამწუხაროდ, რწმუნდებოდნენ „ეროვნული ლეგიონების“ აღმოსავლეთის ფრონტზე ვაგზავნის ნაკლებ ეფექტურობაში; იმულებული იყვნენ ეს ლეგიონები შეენახათ ღრმა ზურგში. ბევრი ჯარისკაცი ვარბოდა ამ ნაწილებიდან და ვაქაცურად იბრძოდა ფაშისტთა დამპყრობლების წინააღმდეგ პარტიზანთა რიგებში და წინააღმდეგობის მოძრაობაში იუგოსლავიაში, ალბანეთში, იტალიაში, საფრანგეთში პოლანდიაში, ბელგიაში, ფაშინების წინააღმდეგ ბრძოლის ისტორიაში ნათელი ფურცელი ჩაწერეს ქართველმა „ლუ-

¹⁰ H. Rauschnig, Gespräche mit Hitler. Wien-Zürich-New York, 1940. გვ. 112.

ვიონერებმა“, რომლებმაც 1945 წ. დასაწყისში ხელში ჩაიგდეს პოლანდიის კუნძული ტექსელი და წინააღმდეგობის მოძრაობის ადგილობრივ მონაწილეებთან ერთად დიდხანს იკავდნენ კუნძულს გერმანელ ფაშისტთა ჯარების რეგულარული ნაწილებისაგან.

ეს და სხვა მრავალფეროვანი ფაქტები მოწმობენ, რომ კავკასიის მოსახლეობაში ნაციონალიზმის ვალეივებისა და ანტირუსული განწყობილების შექმნის ცდები ჩაიფუშა. ჩვენი ქვეყნის ხალხთა მეგობრობამ, კომუნისტური პარტიის მიღწევებმა საბჭოთა ხელისუფლების არსებობის სულ რაღაც ორი ათეული წლის მანძილზე, გაუძლო მკაცრ გამოცდას. კავკასიის გმირული დაცვა, რომლის დროსაც მისი ხალხები ურყევად დადგნენ სოციალიზმის მონაპოვართა დასაცავად, ამ ფაქტის ნათელი დადასტურებაა.

დიდი სამამულო ომის წლებში საბჭოთა სახელმწიფომ არა თუ გაუძლო ფაშისტთა ურ-

დობის შემოტევის, არამედ მთლიანად გაანადგურა ისინი, დაეხმარა ევროპის სხვა ხალხებს, მათ შორის თვით გერმანელ ხალხს.

ისტორიამ გერმანულ იმპერიალიზმს მორიგი მკაცრი განაჩენი გამოუტანა. ისტორია ზოგჯერ ქუეის დამრიგებელია — ორი ჯარისკაციდან ერთი, ვინც რაინსტაგზე გამარჯვების დროს ადმართა, კავკასიის შვილი იყო — იმ მხარის შვილი, რომლის ტერიტორიაზეც ფაშისტებს სურდათ შეექმნათ „დახმარებ ხალხების კავშირი არმიისა და საკუთარი პოლიტიკის გარეშე“.

ყოველივე ამის შესახებ ურიგო არ იქნება ახსოვდეთ სხვადასხვა ჯურის მოყვარულ მკვლევართ საბჭოთა კავშირის ხალხთა შორის ურთიერთობის ისტორიის ტენდენტური კვლევისას.

ბიოგრაფია

ა. შახნელიშვილი, აღმოსავლეთ საქართველოს მთიანეთის ისტორიიდან (თუშეთში XVI—XIX ს-ის I ნახევარში)

საქართველოს ცალკეულ მხარეთა ისტორიულ-ეთნოგრაფიულ შესწავლას ჩვენში საკმაოდ კარგი ტრადიცია აქვს. ამ ტრადიციას XIX საუკუნეში ჩაეყარა საფუძველი და დღესაც წარმატებით ვრძელდება. როგორც ცნობილია, სავანეებო ისტორიულ-ეთნოგრაფიული ხასიათის ნაშრომები ეძღვნა სამეგრელოს, რაჭას, ზევისურეთს, სვანეთს, აფხაზეთს, თუშეთს, და სხვა მხარეს. რა თქმა უნდა, წლებების განმავლობაში ამა თუ იმ მხარის შესახებ დაგროვილი სხვადასხვა ხასიათის მონაცემების გაანალიზება და ახლებური ინტერპრეტაცია ყოველთვის საჭიროა. ყოველი ასეთი ნაშრომი საფუძველს აწვადებს საქართველოს ისტორიის უფრო გაღრმავებული და ვრცელი წარმოდგენისათვის.

სარეცენზიო ნაშრომი ერთ-ერთი უახლესი გამოკვლევაა ქვეყნის რეგიონალური შესწავლის საქმეში. ნაშრომში მრავალი პირობეა დაყენებული და შეძლებისდაგვარად გადაჭრილი. ავტორის ყველა დასკვნა თუ აზრი ნატურული ძეგლების, საარქივო ცნობების, ისტორიული, ეთნოგრაფიული, ფოლკლორული თუ სხვა ხასიათის მასალას ემყარება.

სარეცენზიო ნაშრომი შესავლისა და ექვსი თავისაგან შედგება. შესავალ ნაწილში გრცელდება არის განხილული ის ლიტერატურული

და წყარომთვალვებითი ბაზა, რომელზედაც ეფუძნება ავტორის მსჯელობა. მკვლევარი ხაზს უსვამს იმ გარემოებას, რომ გამოკვლევა, გარდა სხვა სახის წყაროებისა, 1968—1971 წწ. მის მიერ შეკრებილ საველე-ეთნოგრაფიულ მასალასაც ითვალისწინებს.

უაღრესად საინტერესოა გამოკვლევის პირველი თავი. ავტორი მსჯელობს თუშების დასახლებაზე, განსახლებასა და იმ გზა-ბილიკებზე, რომლის საშუალებითაც ისინი პოლიტიკურ და კულტურულ-ეკონომიურ კავშირებს ამყარებენ მეზობლებთან. ავტორის განცხადებით, თუშები ქართული და არაქართული ეთნოსების შეხვედრის არეალში ცხოვრობდნენ, რაც თავისებურად აისახებოდა ამ კუთხის მცხოვრებთა ისტორიაშიც. საინტერესოა გვეჩვენება დასკვნა, რომლის მიხედვითაც თუშები საუკუნეების მანძილზე გარდა მთათუშეთისა კახეთის ბარშიც ცხოვრობდნენ და უძველესი დროიდან იყენებდნენ პანკისის, ბახტრიონის, ალვანის და ლოპოტის მხარეებს. ავტორის აზრით, თუშეთს თანამედროვე გეოგრაფიული მდებარეობა ოდითგანვე უნდა ჰქონოდა და თუშეთის საზღვრებს დღემდე ცვლილება არ განუცდია (გვ. 20; 21).

ისტორიულ-გეოგრაფიული თვალსაზრისით დიდი მნიშვნელობა აქვს იმ გზა-ბილიკებს,

რომლებითაც თუშეთი მეზობელ მხარეებს უკავშირდებოდა, და რომლებიც შესაშური მონღოლებით არის დადგენილი ნაშრომში. ავტორი საკმაოდ ვრცლად ლაპარაკობს იმ სავტორზეც, რომლებიც ურთიერთკაცლის საშუალებას წარმოადგენდა თუშებსა და მის მეზობლებს შორის.

ეხება რა თუშეთის სოციალ-ეკონომიკურ მდგომარეობას, ავტორი სრულიად სამართლიანად მიიჩნევს, რომ მისთვის საინტერესო პერიოდში თუშეთი ძირითადად თემურ-გვაროვნულ წყობილებაში ცხოვრობდა. აქ გვარი ერთ ჰერქვევ ვაერთიანებულ ნათესაურ ჯგუფს წარმოადგენდა, რომელსაც პატრონიშული ორგანიზაციისა და სისხლით ნათესაობის პრინციპი ეყო საფუძვლად. თუშეთის ყველა თემის სახანავ-სავარგულები, წერს იგი, თემების მიხედვით იყო განაწილებული. ავტორის სიტყვით თუშეთის სოციალ-ეკონომიკურ ყოფაში მკვეთრი ცვლილება მხოლოდ XIX ს-ის დასაწყისში შეინიშნება. იგი ამ მოვლენას საქართველოს სოციალ-ეკონომიკურ სინამდვილეში მომხდარ ცვლილებებს უკავშირებს. მკვლევრის აზრით მხოლოდ აღნიშნულ პერიოდში ზდება თუშეთის მიწათმოქმედებისა და მეურნეობის სხვა დამხმარე დარგების ნატურალურიდან სასაქონლო მეურნეობად გადაქცევა.

თუშების ჩიჩნეთ-ინგუშეთთან ურთიერთობაზე ლაპარაკისას ავტორი აღნიშნავს, რომ ზოგი კავკასიოლოგი ამ ორი ხალხის ურთიერთობაში მხოლოდ ანტაგონისტურ მოვლენებს ხედავდა. ცალმხრივად აშუქებდნენ რა მათი სიახლოვის დამახასიათებელ ელემენტებს, ეს ავტორები აყალბებდნენ ისტორიულ სინამდვილეს. თვითონ იგი კი, მართალია, აკვრდა ვერ უფლის ამ ხალხთა შორის ხშირად გვრდულ მტრულ ურთიერთობას, რასაც იგი განსხვავებული რელიგიური და ეკონომიკური მდგომარეობით ხსნის, მაგრამ აქვე, ცხადად უჩვენებს მათს კეთილმეზობლურ დამოკიდებულებასაც. იგი აღნიშნავს, რომ XIX ს-ის პირველ ნახევარში თუშები ჩიჩნეთ-ინგუშეთის მოსახლეობის ბარში ჩამოსახლების ინიციატივებად გამოდიოდნენ (გვ. 100).

საქირო წყაროების გაანალიზების ბაზაზე ავტორი ლაპარაკობს იმ როლზე, რომელსაც თუშები ასრულებდნენ საქართველო-რუსეთის ურთიერთობაში. იგი კიდევ ერთხელ ჩერდება იმ გზის მნიშვნელობაზე, რომელიც თუშეთზე გადიოდა და რუსეთსა და საქართველოს დამაკავშირებლად გამოიყენებოდა.

ზამი უნდა გავსვას იმ გარემოებას, რომ ავტორი თუშთა ყოველ საქმიანობას საერთო

საქართველოს ინტერესებიდან გამომდინარედ მიიჩნევს. მისი სიტყვით თუშები თავიანთი მშობლიური ქვეყნის ბედს ორგანულად უკავშირდებდნენ საქართველოს ყველა კუთხისა და მხარის ბედს.

წიგნის V თავი — "თუშები საქართველოს პოლიტიკურ ცხოვრებაში" — გამოკვლევის ცენტრალური ნაწილია. მისში ფართოდ არის წარმოდგენილი თუშების როლი კახეთის ტახტისათვის ერეკლე I და შაჰნავაზს შორის წარმოებულ ბრძოლაში, 1759 წ. ანტითურქმანულ აჯანყებაში და სხვ. საყურადღებოდ გვეჩვენება აზრი, რომლის მიხედვითაც თუშები, სხვა ქართველ მთიელთაგან განსხვავებით, უაღრესად აქტიურ როლს ასრულებდნენ ქართული სახელმწიფოებრიობის სოციალ-პოლიტიკურ ცხოვრებაში. თუშთა ასეთი მდგომარეობა ავტორს მათი სამეურნეო საქმიანობის თავისებურებითა და ბარის რაიონებთან მჭიდრო კავშირით აქვს ახსნილი.

სამართლიანად გვეჩვენება საქართველოს პოლიტიკურ ცხოვრებაში თუშების განსაკუთრებული როლის ავტორისეული ახსნა. მისი აზრით, ეს იმით იყო გამოწვეული, რომ საქართველოს ბარის რაიონებთან შედარებით თუშეთს მტრის აგრესია ნაკლებად აზიანებდა. ეს კი, აღნიშნავს ავტორი, თუშეთის როლს საქართველოს პოლიტიკურ ცხოვრებაში თანდათან საგრძნობს ხდიდა.

წიგნის ბოლო თავი საკვლევე პერიოდის თუშეთის კულტურული განვითარების ისტორიას ეხება. ავტორი მიმოიხილავს მხარის წეს-ჩვევებს, აღვლინობრედ მცხოვრებთა სწრაფვას განათლებისაკენ და სხვ.

მიუხედავად იმისა, რომ სარეცენზიო ნაშრომში საერთოდ მთელ თუშეთზეა ლაპარაკი, დაკვირვებული მკითხველი ადვილად შეამჩნევს, რომ ავტორის ინტერესი უპირველეს ყოვლისა წოვებზეა აქცენტრირებული. როგორც მოსალოდნელი იყო, მკვლევრის წინაშე თუშთა და უპირველეს ყოვლისა წოვათა ეთნიკური კუთვნილების საკითხიც დადგა.

ცნობილია, რომ წოვების ეთნიკური ვინაობის შესახებ სხვადასხვა აზრია გამოთქმული. ზოგიერთ მეცნიერს ისინი XVIII საუკუნეში ჩიჩნეთ-ინგუშეთიდან ჩამოსახლებულად მიანია, ზოგს კი ხეესურეთიდან და ნაწილობრივ დიდოეთიდან გადმოსახლებულებად. ავტორი, სრულიად სამართლიანად, არც ერთ შეხედულებას არ იზიარებს. ანალიზებს რა სხვადასხვა ხასიათის მასალას (ლიტერატურული წყაროები, ტომონიშია, ლექსიკური მონაცემები, მეურნეობის სახეები და სხვ.), იგი ასკვნის, რომ თუშები და მათ შორის წოვაც,

არა მარტო მისთვის საკვლევ პერიოდში (XVI—XIX ს-ის პირველ ნახევარში), არამედ ოდითგანვე აღმოსავლეთ საქართველოს მთისა და ბარის ბინადარნი არიან.

მაგრამ, ამ შემთხვევაში ავტორს გადასჯერელი ჩრეხა წოვათა ენის პრობლემა. ცნობილია, რომ ეს ენა სიახლოვეს ავლენს ჩეჩნურ ენისა და ენებთან. თუ წოვები დანარჩენი თუშების მსგავსად იმთავითვე ქართველი ხალხის შემადგენლობაში შედიოდნენ, როგორც ეს ავტორს მიიჩნია, რატომ აქვთ შათ ქართულისა-საგან განსხვავებული ენა? ამ პრობლემის გადაჭრისას ჩვენი აზრით, ვათვალისწინებელი უნდა იქნეს ის მოვლენა, რომელიც ე. წ. „მთის ჩამოწოლით“ არის ცნობილი.

XVIII ს-ის დასასრულს მეტისმეტად დაუსუსტებული საქართველოს პოლიტიკური არსებობის ყოფნა-არყოფნის საკითხი იდგა. იგი, რამდენიმე ძლიერი სახელმწიფოს ინტერესებში მოხვედრილი, პოლიტიკური კრიზისიდან თავს ვეღარ აღწევდა. ამჟვე დროს ჩრდილოეთ კავკასიაში მომხდარი დიდი პოლიტიკური მოვლენების შედეგად, აქაური მოსახლეობა თანდათან მთიან რაიონებში შემოდიოდა და დამკვიდრებას იწყებდა ამიერკავკასიის ტერიტორიაზე. ზოგიერთ ადგილებში გადმოსახლებულთა ტალღა ისეთი მასიური იყო, რომ შესუსტებული ქართული მოსახლეობა უმცირესობაში აღმოჩნდა. ეს კი მხარის სრულ ან ნაწილობრივ დეინიზაციას იწყებდა. აღმოსავლეთ საქართველოს მთიანეთში ეს პროცესი მეტისმეტად ძლიერი იყო. ვფიქრობთ, ამ მოვლენას უნდა ჰქონოდა ადგილი თუშეთში, როცა მის ზოგიერთ მხარეში ჩრდილო-კავკასიური ეთნიკური ერთეულები ჩამოსხდნენ. მხარის უძველესი ქართული ტიპონიმები, მეურნეობის და განსახლეობის საერთო ქართული სახე, მოსახლეობის ანთროპოლოგიური მსგავსება ქართველებთან და სხვ. იმაზე მიუთითებს, რომ ამ ტერიტორიაზე ადგილი ჰქონდა ადგილობრივ ქართულ და ჩეჩნურ-ინგუშურ მოსახლეობათა შერევას. მართალია, ამ პროცესმა საგრძნობი გავლენა ვერ მოახდინა ქართულ ენაზე, მაგრამ მის პარალელურად მხარეში ჩამოსახლებულთა ენაც გავრცელდა. ამ ენის არსებობას დღემდე აპირობებს ჩეჩნეთ-ინგუშეთის სიახლოვე.

სარეცენზიო ნაშრომისადმი ვგაქვს ზოგიერთი შენიშვნა თუ სურვილი, საინტერესოდ, თუმცა დაუსაბუთებლად ვეჩვენება ავტორის მსჯელობა იმის შესახებ, თითქოს თუშეთს თანამედროვე გეოგრაფიული მდებარეობა ოდითგანვე აქვს და მის საზღვრებს დღემდე ცვლილება არ განუცდია (გვ. 20—21). ჩვენი აზრით,

რაც არ უნდა მყარი ყოფილიყო ამა თუ იმ მხარის საზღვრები, საუკუნეების განმავლობაში მათი უცვლელობა ძნელი წარმოსადგენია. საფიქრებელია, რომ თუშეთის საზღვრებიც, ისევე, როგორც სხვა მხარეების საზღვრები, საქართველოს პოლიტიკურ ვითარებასთან კავშირში, ცვლილებებს განიცდიდა. ამ საკითხზე მსჯელობისას მხედველობაში უნდა იქნეს მიღებული ქვეყნის და პირველ რიგში კი თუშეთის დემოგრაფიული მდგომარეობა. საინტერესოა, რომ ავტორის თვითონ მოჰყავს ეთნიკური და ტერიტორიული საზღვრების ცვლილების ზოგიერთი მაგალითი (გვ. 22). ლაპარაკობს რა თუშებსა და ჩეჩნეთ-ინგუშეთის კეთილშეზოლობაზე, ავტორს არაერთი მაგალითი მოჰყავს თუ როგორ გამოდიოდნენ თუშები ჩეჩნებისა და ინგუშების თავიანთ ან კახეთის ტერიტორიებზე ჩამოსახლების ინიციატორებად (გვ. 100). სამწუხაროდ, ავტორი არ ხსნის ამის მიზეზს. ჩვენი აზრით, ზოგიერთ სხვა მიზეზთა გვერდით, საჭირო იყო თუშთა ტერიტორიაზე ჩამოსახლებულ ჩეჩნეთ-ინგუშთა ან საქმეში მონაწილეობის საკითხიც დასმულიყო.

საკამათოდ ვეჩვენება ნაშრომის მეოთხე თავის სათაური „თუშების როლი რუსეთ-საქართველოს ურთიერთობაში“. აღნიშნულ პერიოდში თუშეთი კახეთის ორგანულ ნაწილს შეადგენდა და რუსეთ-საქართველოს ურთიერთობის საქმე მისი მოსახლეობისათვის ისეთივე დიდი საქმე იყო, როგორც კახელებისათვის. ამას გარდა, ძნელია იმის განსაზღვრა, რუსეთ-საქართველოს ურთიერთობაში შენიშნულ ესა თუ ის პირი თუშთა (ტრომბორი გაგებით) თუ არა. აღნიშნულიდან გამომდინარე უფრო გამართლებული იქნებოდა გველაპარაკა რუსეთ-საქართველოს ურთიერთობაში შესრულებული არა თუშების, არამედ თუშეთის მეცხოვრება როლზე.

საკამათოა ავტორის დამოკიდებულება თუშების კულტურისადმი. ცდილობს რა თუშების კულტურად მხოლოდ თუშეთის ტერიტორიაზე მიცხოვრებთა სულიერი და მატერიალური ფასეულობა მიიჩნიოს, ავტორი, თავის დაუუნებლად ძლიან აეიწროვებს მას. ცნობილია, რომ თუშები არასდროს არ უპირისპირებდნენ თავიანთ თავს დანარჩენ ქართველ ხალხს და ქართული კულტურისა და ყოფის თავგამოდებული დამცველები იყვნენ. თუ აღნიშნულს მხედველობაში მივიღებთ, მაშინ საკითხავია, რატომ არ უნდა ჩაითვალოს თუშების კულტურად, დაუუშვათ, კახეთის ტერიტორიაზე არსებული არქიტექტურული ძეგლები ანდა საკვლევი პერიოდის ქართული ლიტერატურა და სხვ. თუშების კულტურა საერთო



საქართველოს კულტურის ისეთივე უამრავი წარმომადგენელია, როგორც ფსევდოების, ზეესურების და სხვ. ცხადია, თუ შეებისათვისაც საერთო და მშობლიური მთლიანი საქართველოს კულტურა.

აღნიშნული სრულიადე ვერ ამცირებს სარეცენზიო ნაშრომის ღირსებას. ჩვენი აზ-

რით, ა. შეხელიშვილის გამოცემა საელეთო საქართველოს მთიანეთის ისტორიიდან“ ერთ-ერთი საუკეთესო გამოცემაა აღნიშნული რევიონის შესწავლის საქმეში. და ცხადია, იგი დიდ ინტერესს გამოიწვევს სპეციალისტებს შორის.

ჯემალ სტუფანია

მ. გოგიანიშვილი, ხელისუფლება საქართველოში, თბ., 1976

1976 წ. თბილისის სახელმწიფო უნივერსიტეტის გამოცემლობამ გამოსცა ცნობილი მეცნიერისა და საზოგადო მოღვაწის, უნივერსიტეტის ერთ-ერთი დამაარსებლის ფ. გოგიანიშვილის სადოქტორო ნაშრომი „ხელისუფლება საქართველოში“. წიგნი წარმოადგენს ავტორის მიერ 1901 წ. ქ. ტიფლისში გერმანულ ენაზე გამოცემული სადოქტორო ნაშრომის თარგმანს. ნაშრომში მონოგრაფიულადაა შესწავლილი ხელისუფლების წარმოება საქართველოში, განსაკუთრებით კი წარმოების პრიმიტიული ფორმები.

შრომა ეყრდნობა უმთავრესად ავტორის დაკვირვებებსა და იმ ანკეტურ მონაცემებს, რომლებიც მან მოიპოვა საქართველოდან (ქართლი, გურია-იმერეთი, სვანეთი, მთიანეთი და სხვ.) პეტრე უმიკაშვილისა და სხვა თანამემამულეთა დახმარებით. გათვალისწინებულია ის ლიტერატურაც, რაც მკვნი არსებობდა ხელისუფლების შესახებ.

წიგნის შესავალში ავტორი იძლევა ამ ნაშრომთა დასახელებას, მათ შორის მოიხსენიებს ხელისუფლებისა და ამქრული ორგანიზაციების ცნობილი მკვლევრების ი. ახვერდოვის, კ. ხატისოვის, ა. ელიაზაროვის, ს. გულიშაბაძე-ოვის, ა. შატალაშვილისა და სხვ. შრომებს, არ იგეგმებს მოკლე მოხსენებებსა და ცნობებს ქართული კურნალ-ვაზეთებიდანაც.

წიგნი იწყება ხელისუფლების წარმოების მართი ფორმის — ოჯახური მრეწველობის განხილვით, ჟინიდან „ეს მრეწველობა, როგორც სოფთარი ხელისუფლების ოჯახური წარმოება, არის ხელისუფლების წარმოების პირველი და უძველესი ფორმა, — წერს ავტორი, — რომლიდანაც შემდეგ სხვა ფორმებიც განვითარდა“ (გვ. 47). წარმოების ეს ფორმა დამახასიათებელი იყო დიდი ოჯახისათვის ნატურალური მეურნეობის პირობებში როგორც საქართველოს ბარის, ასევე განსაკუთრებით საქართველოს მთიანეთისათვის (სვანეთი, ფშავე), სადაც ყოველი ოჯახი თვით იკმაყოფილებდა თავს. მაგრამ საქართველოს

რუსეთთან შეერთების შემდეგ და განსაკუთრებით რევოლუციის შემდეგ იწყება მრეწველობის განვითარება საქართველოში, რაც იწვევს ოჯახური მრეწველობის დაშლას. ეს მოვლენა, ავტორის აზრით, მჭიდროდ არის დაკავშირებული თვით დიდი ოჯახების დაშლასთან. ნაშრომის ამ ნაწილში ფ. გოგიანიშვილი დაწვრილებით ახასიათებს ოჯახური მრეწველობის ნაწარმს და იძლევა მამაკაცთა და ქალთა შრომის ლიფერენციაციის ამ ნაწარმის შექმნაში. ცალკეა წარმოდგენილი მამაკაცის და ცალკე ქალის საქმიანობა ოჯახურ მრეწველობაში. მაგ., განხილულია მამაკაცის საქმიანობა: ხ ი თ ხ უ რ ო ბ ა, რომელშიც შედის, ერთი მხრივ, სამეურნეო ნაგებობის (ძეღურისა და წნულის), სათავსების, საწყობების, საქსოვი დაზგების, სასაბაღო ტრანსპორტის კეხების, ვარცლებების და, მეორე მხრივ, სამეურნეო ნაკეთობის — კათხების, როდინების, კოვხების კეთება სახარატო ჩარხის საშუალებით; წნელისაგან ლასტების, საბურღების, კალათების წნვა, ყავრის გაზღა, მეთუნეობა (მეჭურჭლეობა, მეჭვევრობა, ავტორისა და კრამიტის წარმოება), კირის გამოწვა, ქვის, რკინის (ყანწების) და ტყავის დამუშავება (გულის, ტყაპულების კერვა), ტყავის ლეღების გრეხვა, ქალამნისა და დაირის დამზადება, კანაფის თოკების გრეხვა, ბადეების ქსოვა, სანთლის ჩამოქნა.

ქალთა საქმიანობაში განხილულია ბამბისა და აბრეშუმის მოყვანა, ნარჩის დამზადება, ქსოვილობის (დარაია, ყანაოზი) ქსოვა, ჩხირითა და ყანისნალით ქსოვა სარტყლების, სუფრების, აბრეშუმის არშიების, წინდების, სამუხლებების, ხელთათმენების, შაღების, ფართო ზონების, მაქმანების, ხონჯრების, ბადეების, ყაჭის ძაფის დამზადება და გამოყენება, შალის ქსოვილების წარმოება — ნართის დამუშავება; თიფთი, ქეჩა, ხალხინა-ფარდავები, შაუ-

რაშები, ზურჯინები, აბგები, ღებვა (მცენარეული საღებავის შემზადება), ქილოფი და ჩაღის ქუდები, სპანისა და უმაროლის დამზადება, კოსმეტიკა (ვარდის წყალი, აბუსალთაინის ზეთი, სახამებელი).

ოჯახური მრეწველობის ყველა ზემოაღნიშნული დარგის პროდუქტების წარმოების აღწერისას ავტორი იყენებს მდიდარ მასალას, იძლევა ხელოსნობის ხალხური წესების შესანიშნავ დახასიათებას.

ოჯახურ მრეწველობას მოსდევს ხელოსნობის ფორმების განხილვა. ავტორი ასახელებს ხელოსნობის ამ დარგების წარმომადგენლებს, რომელთაც საკუთარი სახელოსნო არ გააჩნიათ, დადიან კარდაკარ და მუშაობენ. მათ ავტორი ხელობაზე გასულებს უწოდებს და მათ რიცხვში მოიხსენიებს ზურაბებს, ჭონებს, სარაჯებს, დანების მღესავებს, ქეჩის მთელავეს და სხვებს. ამ კატეგორიის ხელოსანთა გარდა ავტორი იცნობს შინამოხველებს (წყლისა და თრიმლის წისქვილის, საცხეველის, ზეთსახდელის, თოფის კონდახების მკეთებელთ, ოქრომკედლებს, მესპილენძებისა და სხვ.). საერთოდ, ნაშრომის ამ ნაწილში ავტორი განიხილავს ხელოსნობას თანამედროვე გაგებით — შეკვეთით მოხელეობას. ამდენად, აქ დახასიათებულია ხელობის თითქმის ყველა დარგის წარმომადგენლის საქმიანობა. დამკვეთი განსაზღვრავს ხელოსნური წარმოების ვარჯიშულ ფორმას. სახლის შენება გულისხმობს ხელობაზე გასვლას (მაგ., ღურგალი მიდის ადგილზე და აშენებს სახლს), ზოლო ოქრომკედლობა და მღებობა — შინამოხელეობას. ამავე დროს ერთი და იგივე ხელობა შეიძლება განხილულ იქნეს როგორც ხელობაზე გასვლა (მაგ., მჭედლობა, ნალბანდობა ან ზურაბობა—სახლის მშენებლობა), ასევე როგორც შინამოხელეობა (მაგ., იგივე მჭედლობა ან ნალბანდობა ადგილზე, ან ზურაბობა—ავეჯის მკეთებლობა). თუ როდის ა.დ. ფორმა გამოიყენება, ეს დამოკიდებულია, ავტორის აზრით: 1. მომხმარებლის მიერ ნერნობაზე; 2. ნელელისა და პროდუქციის სახეობაზე; 3. წარმოების ტექნიკასა და 4. მწარმოებლის კაპიტალის სიდიდეზე (გვ. 122).

შემდეგ ქვეთავში ფ. გოგინაიშვილი განიხილავს საფასო მოხელეობას საქართველოში და ხელოსნობის იმდროინდელი სფეროს წარმოსაჩენად იყენებს ხელოსნობის განვითარების ცხრილს, რომელიც შედგენილია თბილისისა და ქუთაისის გუბერნატორების 1891 და 1893 წწ.. მოხსენებებში მოყვანილი მონაცემების საფუძველზე (გვ. 123). ხელოსნობის სახეები კლასიფიკირებულია გერმანიის ხელოსნობის სტატისტიკაში მიღებული დაყოფის მიხედვით,

მაგ. 1. ქვისა და თიხის დამუშავება; 2. ლითონის; 3. საფეიქრო; 4. ქაღალდისა და ტყის; 5. გემო-კვების მრეწველობა; 6. იარაღებისა და აპარატების; 7. ხისა და ჩუქურთმიანი ნაკეთობის წარმოება; 8. სატყეო მეურნეობის თანაწარმის; 9. ტანსაცმლისა და ტუალეტის ნივთების დამზადება; 10. სიმშენებლო და 11. პოლიგრაფიული და მხატვრული ხელოსნობა (გვ. 124—127). ხელობის თითოეული დარგი დაყოფილია ქვესახეებად, ასე მაგ., ქვისა და თიხის დამუშავება მოიცავს: 1. ქვის გათლას; 2. ძვირფასი ქვების დამუშავებას და 3. მეთუნეობას.

ზემოაღნიშნული ცხრილის მონაცემებით ოსტატები შეადგენენ ხელოსნობაში მოსაქმეთა თითქმის ნახევარს. ნახევარზე მეტ ხელოსნურ სახელოსნოებში არ არიან ქარგლები. ეს ავტორს უფლებას აძლევს დაასკვნას, რომ ქარგლობა, როგორც ჩანს, წარმომადგენს მხოლოდ შუალედურ სტადიას ოსტატობაში გადასასვლელად, რასაც ადასტურებს ქარგლების მცირე პროცენტი ოსტატებთან და შეგირდებთან შედარებით (გვ. 128). „ეს იმიტომ“, — ხსნის ავტორი, — რომ „ქარგალი ან დებულებით ხელოსანთა ამქრების შესახებ არ შეიძლება ჯერ კიდევ დამკვეთი იყოს ოსტატად, ან სხვა გარემოებამ შეუშალა ხელი გამხდარიყო დამოუკიდებელი“ (გვ. 128).

ნაშრომში მოტანილი ხელოსნობის შემაჯამებელი ცხრილიდან ირკვევა, რომ 90-იან წლებში საქართველოს ქალაქებში მუშაობდა ხელოსანთა 48 %, ზოლო სოფლად — 52 %; ოსტატთა, ქარგალთა და შეგირდთა საერთო შეფარდება იყო 47 %, 20 %, 33 %. მთელი ამ კონტინენტის რაოდენობა კი შეადგენდა 27 695 კაცს (გვ. 127). მაშასადამე, დასძენს ავტორი, ქარგლების უფრო დიდი ნაწილი ქალაქშია, შეგირდების უმეტესობა, პირაქით, სოფლად (გვ. 128). შეგირდი, რომელიც წარმოშობით სოფლიდანაა, ხელობის შესწავლის შემდეგ მიდის ქალაქში, რადგან სოფლის ოსტატი უმეტესად წვრილი ხელოსანია და მას არ შეუძლია გამოიყენოს ძვირადღირებული ქარგლის შრომა, უქარგლო და მარტო-ბედა საწარმოები სოფლად უფრო ფართოდ წარმოდგენილი, საქართველოში ხელოსნობის სტადიის საერთო დამახასიათებელი ნიშანია წვრილი სახელოსნოები, კერძოდ კი — სოფლად უქარგლო საწარმოები (გვ. 128).

ხელოსნური წარმოების სამივე ფორმის განხილვის შემდეგ ფ. გოგინაიშვილი ვრცლად ეხება ხელოსნური ნაწარმის გასაღების ფორ-

მესაც, რომელთა შორის გამოყოფს სამს: 1. ქალაქსა და დასახლებულ ადგილებში ხელოსნურ ნაწარმს ყოიდან ვაჭრები ან ხელოსნები თავიანთ დღეწებასა და სახელოსნოებში; 2. სოფლად ხელზე ვაჭრობენ მამაკაცები; 3. ხელოსნური ნაწარმი იყიდება ყოველკვირეულ და წლიურ ბაზრობებზე (გვ. 132). ავტორის დაყვირებით, ხელზე ვაჭრობას მისდევენ ვაჭრები და გლეხები მხოლოდ აღმოსავლეთ საქართველოში, დასავლეთ საქართველოში კი — მხოლოდ მეწერილმანები. ავტორის აზრით, ეს არის პირველი განსხვავება ქვეყნის ორ ნაწილს შორის. მეორე განსხვავება მდგომარეობს იმაში, რომ ყოველკვირეული და წლიური ბაზრობები განვითარდა მხოლოდ დასავლეთ საქართველოში, აღმოსავლეთ საქართველოში კი სრულებით არ გვხვდება (გვ. 133). გამოჩალისია თბილისის ყოველკვირეული და ბაზრობა. საეკლესიო (წლიური) დღეობები აღმოსავლეთ საქართველოში, ავტორის აზრით, არ შეიძლება ჩაითვალოს საკუთრივ წლიურ ბაზრობად, ვინაიდან ამ დღესასწაულების მთავარ დანიშნულებას წარმოადგენს, უბრაველს ყოვლისა, სარწმუნოებრივი წესების შესრულება, ხოლო საქონლის გასაღებას მეტად დაქვემდებარებული ადგილი უკავია (გვ. 133). ეს დღესასწაულები ხანმოკლეა გრძელდება რამდენსამე საათს, დილიდან სიღამომდე.

დასავლეთ საქართველოს წლიური ბაზრობებიდან ავტორი ასახელებს ჩვიდმეტს, რომელთაგან ექვსი ორ-ორი კვირით, რვა თითო კვირით და სამი თითო დღით იმართება. ამ ბაზრობაზე ვაჭრები მოდიოდნენ შორეული ადგილებიდან, ხელოსნები კი უფრო ახლო რაიონებიდან. ყოველკვირეულ ბაზრობათა რიცხვი უფრო მეტი იყო დასავლეთ საქართველოს ყოველ ცოტად, თუ ბევრად დიდ დასახლებულ ადგილას. აქ იყვნენ ადგილობრივი ვაჭრებიც და ხელოსნებიც, ისინი სხვა ადგილებიდან არ მოდიოდნენ. ბაზრობის დღეები იყო პარასკევი და კვირა, ზოგჯერ ოთხშაბათი და ხუთშაბათი. ბაზრობა ტარდებოდა დილის 9 საათიდან შუადღემდე (გვ. 134).

აღმოსავლეთ და დასავლეთ საქართველოს ხელოსნური ნაწარმის გასაღების ფორმებს შორის ამ განსხვავებას ავტორი დასახლების ტიპით ხსნის, რომ აღმოსავლეთ საქართველოსათვის დამახასიათებელი იყო შეგუფუფული დასახლება და აქ ხელზე ვაჭრობა ადვილი

იყო, ხოლო დასავლეთ საქართველოსათვის — გაფანტული, რის გამოც გასაცვლელ ნაკეთობათა გაცვლა სახლში დატარებით მწელი იყო, დიდ დროს მოითხოვდა და ამიტომ განვითარდა დასავლეთ საქართველოში ყოველკვირეული და წლიური ბაზრობები (გვ. 136).

ჩვენი აზრით, სწორი არ უნდა იყოს ხელოსნური ნაწარმის გასაღების ფორმათა მიხედვით აღმოსავლეთ და დასავლეთ საქართველოს ერთმანეთისაგან გამოჩენა. ეს სამივე ფორმა ცნობილია საქართველოს ორივე ნაწილისათვის და ორივეგან გვხვდება თანაბარი უპირატესობით. შეუძლებელია დასახლების ტიპმა განსაზღვროს ხელოსნური ნაწარმის რეალზაციის ფორმა ქვეყნის ამა თუ იმ ნაწილში, როგორც ამას ავტორი ახდენს, როცა აღნიშნავს, რომ აღმოსავლეთ საქართველოს დასახლებამ გამოიწვია აქ ხელზე ვაჭრობა კარდაკარ დატარებით, ხოლო გაფანტულმა დასახლებამ დასავლეთ საქართველოში წარმოშვა ყოველკვირეული და წლიური ბაზრობები. მეწერილობანები და ემბრელები, როგორც წვერილი ვაჭარი ელემენტები, გვხვდება როგორც დასავლეთ, ისე აღმოსავლეთ საქართველოში. ასევე ყოველკვირეული და წლიური (საეკლესიო) დღეობები დასტურდება არამართა დასავლეთ, არამედ აღმოსავლეთ საქართველოშიც. ავტორი აღმოსავლეთ საქართველოს ყოველკვირეულ ბაზრობათა შორის იხსენიებს მარტო თბილისის ბაზრობას, მაშინ, როდესაც ცნობილი იყო გორის, თელავის, სიღნაღის, ახალციხის, შუამთის, ბოდბისხევისა და სხვა ბაზრობანი. ხოლო, რაც შეეხება აღმოსავლეთ საქართველოს წლიურ საღებო ბაზრობებს, მათ შორის ალავერდობის (14 სექტემბერს ძველი სტილით; თელავის მახლობლად), ზღუდრობის (ამაღლების მეოთხედღეს იმართებოდა ცხინვალში), გერისთობის (სოფ. არბოში იცოდა ავვისტოს თვეში) და უსანეთობის (მეჯვრისხევი იენისის 10-ს მოდიოდა)² დასახელებაც კი კმარა, რომლებიც მთელ ამიერკავკასიაში იყო ცნობილი როგორც თავისი მასშტაბურობით, ასევე სადღეობით — ბაზრობის ხანგრძლივობითაც (გრძელდებოდა სამი კვირის მანძილზე). შედარებით მცირე მასშტაბების დღეობათა საილუსტრაციოდ შეიძლება ქიზიყის ხალხურ დღეობათა კალენდრის³ მოშველიება, რომლის მიხედვითაც დღეობა ქიზიყის თითქმის ყოველ საფელს (სულ 23-ს) მოუდიოდა და ამდე-

¹ ა ბ ე ს ა ძ ე, მებარეშუმეობა საქართველოში, თბ., 1957, გვ. 77.

² ა. ბ. ე. ს. ა. ძ. ე., ხელოსნური პროდუქტი საღებო ბაზრობაზე, „ქველსი შეგობარი“, 1976, № 42, გვ. 28.

³ ა. ბ. ე. ს. ა. ძ. ე., 1966 წლის სიღნაღის რაიონში მივლინების დღეობი.

ნად ხელოსანს მთელი წლის მანძილზე საშუალება ჰქონდა თავისი ნაწარმის გასაღებისა. ხოლო მარტო თელავის რაიონში⁴ ასეთ დღეობათა არცხე 12-ს შეადგენდა.

სწორი არ უნდა იყოს აგრეთვე ავტორის ის დებულებაც, რომ დღეობის მთავარ დანიშნულებას წარმოადგენდა მარტო სარწმუნოებრივი წესების შესრულება, ხოლო საქონლის გასაღებას მეტად დაქვემდებარებული ადგილი ეკავა (გვ. 133). ჭერ ერთი, ეს დღეობები უმრავლეს შემთხვევაში იმართებოდა ისეთ პუნქტებში, რომლებიც წარმოადგენენ მთისა და ბარის ურთიერთშეხების ცხოველ ადგილებს. მთავარი დანიშნულება სადღეობო ბაზრობისა იყო სასაქონლო პროდუქციის ურთიერთგაცვლა⁵, რაც ძირითადად ხელსაწყო ნაწარმით იყო წარმოდგენილი. ამიტომ ხელოსანის მთავარ საზრუნავს დღეობაზე საქონლის გაყიდვა შეადგენდა. მაგ., 85 წლის ახალქალაქელი (კასპის რ-ნი) მექურჭლის ნესტორ ტატულაშვილის თქმით „ვისა ცალთად დღეობაზე სალოცავად, ჩვენ მუდმივად უნდა ვაგვეყიდინა“⁶.

ხელოსნური წარმოებისა და მისი ნაწარმის გასაღების ფორმებზე მსჯელობის შემდეგ ავტორი განიხილავს ხელოსნური ორგანიზაციის — ამქრის საკითხსაც. საქართველოში ამქარი, ავტორის აზრით, წარმოიშვა არა ქვეყნის სამეურნეო ცხოვრების დამოუკიდებელი განვითარების შედეგად, არამედ, უპირველეს ყოვლისა, უცხო ხალხის, სახელდობრ, ირანელების ვაღლენით, რაზედაც მიუთითებს ამქრის ქართული სახელწოდება. ქართული სიტყვა ამქარი, ამქრობა, ავტორის განმარტებით, სპარსული „ამქარიდანა“ წარმოშობილი (გვ. 136). ამ შემთხვევაში ფ. გოგიჩაიშვილი იმეორებს ამქრების წარმოშობის შესახებ ლიტერატურაში მის დროს დამკვიდრებულ მოსაზრებას (პაქსტაუზენი, ვაიდენაუმი)⁸.

სოციალური ლიტერატურის მონაცემების საფუძველზე ავტორი დაწერილებით აღწერს ამქრის უფლება-მოვალეობას, მის ეკონომიკურ და რელიგიურ საფუძველს. აღნიშნავს თვითდაზარებისა და ქველმოქმედების იდეის განვითარებას ამქარში. იძლევა შეგიძლია და ქარგლის უფლებრივი მდგომარეობის განსაზღვრასაც. შევიდრი გარკვეული კურსის გავლის შემდეგ ქარგალი ხდება და

გასამრჭლოც ენიშნება. თავის მხრივ, ქარგალიც რამდენიმე ხნის შემდეგ, როცა სრულად შეისწავლის ხელობას, ოსტატად ილოცება, ის იხდის საოსტატოს და თუკი შესაძლებლობა ექნება, სახელოსნოსაც გახსნის. ამდენად ავტორი იზიარებს ქარგლის შუა საფეხურის არსებობას, რაზედაც ის ადრეც მიუთითებს, როდესაც ხელოსანთა ცხრილის მონაცემების გათვალისწინებით დაასკვნის, რომ „ქარგლობა, როგორც ჩანს, წარმოადგენს მხოლოდ შუალედურ სტადიას ოსტატობაში. გადასასვლელად“ (გვ. 128). თუმცა არც ქარგლის დაქირავების მომენტს გამოიციხავს, როცა აღნიშნავს, რომ სხვა ვარეობებმა (ოლბათ, სახსრების უქონლობამ — 6. ა.) შეუშალეს ხელი გამზარდიო დამოუკიდებელი (გვ. 128). მაშასადამე, ავტორისათვის ცნობილია ქარგლის ეს ორივე სახეობა, რაც განსაკუთრებით მნიშვნელოვანია საქართველოში ქარგლის ინსტიტუტის ბუნების დასადგენად.

ნაწარმის ბოლოს განხილულია კაპიტალისტური წარმოების ჩასახვა და განვითარება საქართველოში. ავტორი სავანებოდ ჩერდება მეფასშეობაზე, როგორც ფართოდ გავრცელებულ მოვლენაზე საქართველოში თავისი უარყოფითი მხარეებით, და დასძენს, რომ მას კიდევ უფრო ამძიარებს ის ვარეობა, რომ ჩვენში მეფასშეობას ეწევიან უცხო ტომის წარმომადგენლები (გვ. 148). წიგნში მოცემულია ფაბრიკა-ქარხნების გავრცელების ცხრილი, საიდანაც ირკვევა, რომ 1898 წ. საქართველოში ითვლებოდა 1782 საწარმო 13 006 მუშით. ამ ციფრების კრიტიკული შეფარების შედეგად ავტორი ასკვნის, რომ საფაბრიკო მრეწველობის სუსტი განვითარების მიუხედავად, მიიწე შესამჩნევია მისი ზრდის პროცესი და ქალაქის მოსახლეობის როგორც აბსოლუტური, ასევე შეფარდებითი ზრდა.

ამგვარად, წიგნში წარმოდგენილია ხელოსნური წარმოების ყველა ფორმა საქართველოში: 1. ოჯახური მრეწველობა; 2. ტიპური ხელოსნური წარმოება ანუ შეკვეთით მოხლეობა და 3. წერილი სასაქონლო ანუ საფასო მოხლეობა (ავტორის ტერმინოლოგიით). ხელოსნობის ყველა ზემოაღნიშნული ფორმის დახასიათებისას ავტორი იყენებს შესაბამის აღწერილობით, სტატისტიკურ თუ დოკუმენ-

⁴ ნ. აბესაძე, 1971 წლის თელავის რაიონში მივლინების დღიური.

⁵ ნ. ბერძენიშვილი, ბორჯომის ხეობა, საქართველოს ისტორიის საკითხები, I, თბ., 1966, გვ. 242.

⁶ ნ. აბესაძე, ხელოსნური ნაწარმი სადღეობო ბაზრობაზე, გვ. 28.

⁷ იქვე, გვ. 29.

⁸ ნ. აბესაძე, თბილისელი ფეიქრები (ყაზაჩა ამქარი), „მაცნე“, 1964, № 5, გვ. 125.

ტურ მასალას. ასევე დეტალურად ეხება ავტორი ამქრულ წესებს საქართველოში და ამჩნევს მასში მომხდარ ცვლილებებს XIX ს-ის მეორე ნახევარში. ამ პერიოდის საქართველოს მეურნეობრივი ვითარების განხილვის შემდეგ გადადის წარმოების კაპიტალიზტური წესის განვითარების დახასიათებაზე საქართველოში.

ნაშრომში ხაზგასმულია ის გარემოება, რომ ხელობის გარკვეული დარგი შესაძლებელია ხელოსნური წარმოების სხვადასხვა ფორმით იყოს წარმოდგენილი და ამით არის ახსნილი ის გარემოებანიც, რაც გამოწვეულია ერთი და იმავე ხელობის წიგნში მრავალჯერ მოხსენიებით (გვ. 103).

მისასადამე, არსებობს ხელოსნური წარმოების სამი ფორმა, ხელობა კი მრავალნაირია (შრომში დასახელებულია მისი 75-ზე მეტი სახეობა) და ყოველ ცალკე შემთხვევაში ხელოსნები იყენებენ წარმოების მათთვის სასურველ ფორმას. ავტორის აზრით, მომხმარებელიც ასრულებს გარკვეულ როლს ხელოსნური წარმოების წარმართვაში.

ხელობის ცალკეული დარგის დახასიათებისას, როგორც ზემოთაც აღინიშნა, ფ. გოგიჩაიშვილი იძლევა ხელოსნური წარმოების ხელხური წესების შესაშურ აღწერას, რაც ხშირად მდიდარ მასალას ეყრდნობა. ეს განსაკუთრებით ფეიქრობასა და საერთოდ შრომის პრო-

ცესების გადმოცემას შეეხება. აღწერა მოცემულია ლაკონურად და გასაგებად. სულ არ იგრძნობა, რომ ამ შემთხვევაში საქმე გვაქვს თარგმანთან, რაშიც მთარგმნელთან (ნ. გამრეკელი) ერთად დიდი დამსახურება მიუძღვის აწ განსვენებულ ეთნოგრაფს ნ. რეხვიაშვილს, რომელმაც მთარგმნელს მიაწოდა ეთნოგრაფიული ტერმინები, ვააცნო მას საქართველოს სახელმწიფო მუზეუმის ეთნოგრაფიის განყოფილების ფონდების სათანადო კოლექციები და ხელოსნური პროდუქციის წარმოების ტექნიკური პროცესები (გვ. 35). ნაშრომს ერთვის ხელოსნური ნაწარმისა და შრომის იარაღების ამსახველი ფოტომასალა, მოკლე ქართულ-გერმანული და გერმანულ-ქართული ხელოსნური ლექსიკონი, ვრცელი რეზიუმე რუსულ ენაზე, საგნობრივ და საკუთარ სახელთა საძიებლები. წინ კი უძღვის ფ. გოგიჩაიშვილის პორტრეტი, შრომის გერმანული გამოცემის ტიტულის ფოტორეპროდუქცია, ავტორის ცხოვრებისა და მოღვაწეობის მოკლე მიმოხილვა (ავტორი ნ. გამყრელიძე) და მთარგმნელის წინასიტყვაობა.

პროფ. ფ. გოგიჩაიშვილის ამ მეტად საინტერესო შრომის თარგმნა და გამოცემა ეძღვნება მისი დაბადების 100 წლისთავს, რაც განსაკუთრებით მისასალმებელია.

О РУССКОМ И АНГЛИЙСКОМ ПЕРЕВОДАХ «ТАРИХЕ СИСТАН»

Анонимное сочинение «Тарихе Систан» (XI—XIV вв.) («История Систана») является ценным источником по истории восточного Ирана, Средней Азии и Афганистана периода арабского завоевания и правления первых иранских династий. Исключительное значение имеют материалы книги, касающиеся истории арабских и тахиридских наместников Систана, Саффаридов и выступления хариджитов. Данные «ТС» позволяют дополнить и уточнить ряд интересных моментов истории Саманидов, Газневидов, Сельджукидов, Гуридов, Хорезмшахов и, наконец, монголов.

Материалы «ТС» имеют огромное значение также для истории персидско-таджикской литературы. Достаточно отметить, что это сочинение сохранило нам известную касыду Рудаки «Мать вина» и ценнейшие сведения о Фирдоуси.

Впервые «ТС» было опубликовано в 1881—1885 гг. в газ. «Иран». Второе издание заставило себя ждать полвека. Оно было осуществлено известным иранским поэтом и ученым М. Бахаром¹. В основу текста была положена лишь одна рукопись, опубликованная ранее в указанной газете. М. Бахар проделал огромную текстологическую работу, снабдил текст большим научным аппаратом. Значение труда М. Бахара смогло быть по достоинству оценено лишь много позднее. Наглядное подтверждение сказанному — блестящее исследование К. Босворта² и рецензируемые русский³ и английский⁴ переводы.

С середины 20-х годов вплоть до начала 60-х годов нашего столетия высказывались различные мнения о количестве и качестве рукописей «ТС». По общепринятой в настоящее время точке зрения все существующие рукописи (и фрагменты) «ТС», кроме Тбилисского списка, восходят к рукописи М. Бахара⁵. Что касается определения места Тбилисской рукописи, то в этом вопросе нет единого мнения среди специалистов. На основании детального сличения Тбилисского списка с текстом издания и комментариями М. Бахара, анализа всей суммы выявленных разночтений мы высказали в 1971 году предположение, что хранящаяся в фондах Института рукописей им. К. С. Кекелидзе АН ГССР переписанная в Тегеране в 1861 году рукопись «ТС»⁶ не

¹ تاریخ سیستان بتصحیح ملک الشعراء بهار تهران ۱۳۱۴

² C. E. Bosworth, *Sistan under the Arabs, from the Islamic Conquest to the Rise of the Saffarids*, Rome, 1968.

³ Та'рих-и Систан («История Систана»). Перевод, введение и комментарий Л. П. Смирновой, М., 1974.

⁴ *The Tarikh-e Sistan*, Translated by Milton Gold, Roma, 1976.

⁵ G. Scarcia, *An Illusory Problem: the Text of the Ta'rikh-i Sistan*, «East and West», XV, 1965, стр. 277—80.

⁶ См. Каталог арабских, тюркских и персидских рукописей Института рукописей им. К. С. Кекелидзе (коллекция К). Составили Ц. А. Абуладзе, Р. В. Гварамия, М. Г. Мамадшвили, Тб., 1969, стр. 139.



восходит к списку М. Бахара⁷. По мнению Л. П. Смирновой, выдвинутое нами положение «нельзя считать доказанным»⁸, Э. Яршатер же, например, придерживается мнения, что Тбилисской рукописи «ТС» мы дали правильную квалификацию⁹.

К счастью, такое расхождение взглядов в оценке Тбилисской рукописи не могло отразиться на качестве русского перевода, т. к. своеобразие указанной рукописи, главным образом, заключается в том, что она в большинстве случаев поддерживает исправления и конъектуры М. Бахара, а в основе русского перевода «ТС» лежит текст именно его издания.

С конца XIX в. преисполненные чувства благодарности историки, литераторы и лингвисты разных стран обращаются к тексту «ТС». Авторитетные специалисты неоднократно указывали на большую значимость этого произведения. Давно назрела необходимость сделать этот ценный источник доступным для более широкого круга заинтересованных лиц и читателей. К чести отечественной науки первый полный перевод «ТС» осуществлен у нас и издан в 1974 г. в серии «Памятники письменности Востока». Автором перевода является ленинградский иранист Л. П. Смирнова. Изучение «ТС» она начала с исследования языка памятника¹⁰, что и дало надлежащую базу для дальнейших ее изысканий¹¹.

Вслед за русским переводом через два года вышел английский перевод, выполненный Мильтон Гольд. Книга под грифом ЮНЕСКО, Иранского института переводов и публикаций и Итальянского института Среднего и Дальнего Востока вышла в серии «Persian Heritage Series», издаваемой известным лингвистом и филологом Э. Яршатером. Переводчик имел возможность учесть переводы целого ряда фрагментов «ТС», представленные в диссертационных работах Я. Армаджани и Р. Джонсона¹². Кроме того, в подготовке перевода к изданию большое участие принял профессор Тегеранского университета М. Мохакек и профессор Колумбийского университета М. Кашеф. Последний после кончины переводчика сверил английский перевод с текстом Тбилисской рукописи и внес в него соответствующие правки¹³.

Оба перевода являются научными изданиями, снабженными соответствующими введениями историко-филологического характера, комментариями и указателями. Надо воздать должное М. Бахару, кото-

⁷ Dž. Giunašvili, A Further Note on the Ta'rikh-i Sistan Manuscripts, «East and West», XXI, № 3—4, 1971, стр. 345—346; جمشید گیوناشوولی، نسخه خطی تاریخ سیستان

1971 تیبلیسی. См. рец. на кн.: J. Večeka, Archiv Orientalni, 1974, № 3, стр. 258.

⁸ Та'рих-и Систан, стр. 20; Л. П. Смирнова, О Тбилисской рукописи «История Систана», Письменные памятники и проблемы истории культуры народов Востока (IX годичная научная сессия ЛО ИВ АН), 1973, стр. 79—83.

⁹ E. Yarshater, Foreword, The Tarikh-e Sistan, стр. XX—XXI.

¹⁰ Л. П. Смирнова, Язык «Тарих-и Систан» (грамматическое описание), Сталинабад, 1959.

¹¹ См., например, Л. П. Смирнова, «Тарихе Систан» как возможный источник «Ихья ал-Мулук», Ближний и Средний Восток, сб. статей в честь 70-летия профессора И. П. Петрушевского, М., 1968.

¹² Y. Armajani, A Critical Study and Translation of the Arabic and Persian Sources Concerning the Saffarid Period, Princeton, 1939; R. Johnson, A Critical and Explanatory Translation of Portions of the Anonymous Tarikh-i Sistan, Princeton, 1941.

¹³ См. E. Yarshater, Foreword, стр. XXI.

рый своим прекрасным изданием «ТС» в значительной степени облегчил переводчикам их нелегкий труд. Примечания английского перевода в основном повторяют в лаконичной форме сноски М. Бахара. Комментарии и научный аппарат русского перевода, занимающие более трети общего объема книги, отличаются гораздо большей полнотой, насыщенностью необходимой информацией и ссылками на обширную специальную литературу. Выход русского и английского переводов «ТС», несомненно, надо расценивать, как заслуживающий внимания факт в иранистике.

Следует, однако, отметить и некоторые погрешности и неточности, замеченные нами в русском и английском переводах.

В тексте «ТС» читаем: „yāuça vā tāname Sistan be do goruh gāštānd“. В соответствующем английском переводе — „All of Sistan became divided between the two factions“ (стр. 104-105) — опущена существенная деталь, „yāuça“¹⁴, столь необходимая при анализе социальных аспектов происходящих событий. Русский перевод в данном случае отличается точностью: „Гауга и весь Систан разделились на две партии“ (стр. 146). А в сноске № 415 читатель найдет необходимую информацию о термине „гауга“: „...низшие элементы городского населения, постоянно использовавшиеся в оппозиционной борьбе против правительства, а также в завоевательных походах“. Однако вызывает сомнение перевод goruhī kudākan в сочетании goruhī kudākan vā yāuça через русское „группа детворы“ (стр. 280, ср. англ. „group of youth“, стр. 235), так как в подобных случаях ġevanmārd, šābab и kudāk указывают „не на биологический возраст, а на определенную общественную функцию“^{14'}.

В специальной литературе наблюдается большой разницей в определении значения термина bistgani: жалованье, зарплата воину или слуге¹⁵, выдаваемое один раз в двадцать дней¹⁶ или 20-го числа каждого месяца¹⁷; жалованье, выплачиваемое «не индивидуально каждому воину, а целиком определенной войсковой единице, состоявшей, быть может, первоначально из двадцати человек»¹⁸; золотая монета в 20 мискалей или же 20% пробы¹⁹. По мнению некоторых специалистов, есть основания полагать, что bistgani иногда могло содержать элемен-

¹⁴ Переводчик в других местах, например, на стр. 105, переводит это слово через лексему «люб».

^{14'} М. В. Габашвили, Тбилиси в 1082—1122 годах. Грузинское источниковедение. IV, Тб., 1973, стр. 22.

¹⁵ G. Lazard, La langue des plus anciens monuments de la prose persane, Paris, 1963, стр. 73; стр. 626 محمد معين

¹⁶ См. стр. 123 ۱۳۲۰ سیاست نامه باهتمام اقبال، تهران. Этот термин переведен на арабский язык — عشرينيات و عشرينية، который толкуется как «gages qui se payent tous les vingt jours», A. Kazimirski, Dictionnaire Arabe-Français, II, Paris, стр. 261.

¹⁷ См. Н. Ягелло, Полный персидско-арабско-русский словарь, Ташкент, 1909, стр. 292.

¹⁸ Б. Н. Заходер, Примечания, Снасет-наме, перевод, введение в изучение памятника и примечания Б. Н. Заходера, М.-Л., 1949, стр. 326.

¹⁹ См. стр. 1068 تاریخ مسعودی معروف به تاریخ بیهقی با مقابله و تصحیح و حواشی و تعلیقات سعید نفیسی، محمد سوم، تهران ۱۳۳۲

ты оплаты натурой²⁰ и не случайно, что в «Словаре таджикского языка» это слово толкуется как „maoš“, которое в свою очередь означает „vositagihoi zindagi, hamčun xurok, nušidani, rušok“ и т. д.²¹ При таких обстоятельствах вряд ли можно считать целесообразным переводить слово *bistgani* однозначно как „жалованье“ (например, стр. 131) или „wage“ (например, стр. 90)²². По нашему мнению, *bistgani*, точно также как это сделано в отношении *ğizia, rātl* и т. д., следовало оставить в русском и английском изданиях без перевода.

В ряде случаев в английском издании «ТС» более удачно учтены и использованы конъектуры и предположения М. Бахара. По персидскому тексту, к Зунбилу был послан Билал б. Абу Каша (II изд., стр. 126). Не ссылаясь на источники, ученый в сноске указал на возможность правильности варианта *Kābšā*. Английский перевод (стр. 101) следует за М. Бахаром: *Kāšā* читается в основном тексте, а *Kābšā* — в сноске. В русском переводе же (стр. 142) конъектура М. Бахара представлена в основном тексте, а в примечании № 392 говорится, что «в других источниках не упоминается»; В тексте «ТС» представлено собственное имя *Qāhtābāh ibn Šib* (стр. 134). В примечании М. Бахар ставит под сомнение эту форму (كنا) и правильной считает *Qāhtābāh ibn Šābīb*. В английском переводе (стр. 107) в основном тексте представлена правильная форма *ibn Šābīb*, а в сноске отмечается, что исправление принадлежит М. Бахару. В русском переводе (стр. 148) читаем „Кахтаба б. Шайба“. В примечании № 423 же представлена правильная форма: „Кахтаба б. Шабиб ат-Тай, полководец Абу Муслима, одним из первых примкнул к аббасидскому движению; о нем см. Wellhausen, Reich., стр. 335—338; EI, II (K. V. Zettersteen); „Арабский аноним“, „Указатель имен“. В персидском тексте „ТС“ читается топоним *Masāḍan* (стр. 150). В примечании М. Бахар допускает, что эта форма не правильна (كنا) и в подтверждение этого положения пишет, что все арабские авторы, в частности, Йакут, употребляют *Masāḍan*. В тексте английского перевода представлен *Masāḍan* (стр. 119), в русском же — *Masāḍan* (стр. 161), хотя в примечании № 462 читаем: „Во всех источниках засвидетельствовано в форме *Masāḍān*, см. Табари III, стр. 523; Мс’уди, Мурудж, IV, стр. 225; Ибн ал-Асир, VI, стр. 54; Йакут, IV и др. ...“. Интересно, кстати, отметить, что текст Тбилисской рукописи во всех трех случаях поддерживает предположения М. Бахара²³, но Л. П. Смирнова об этом ничего не говорит.

По «ТС» произошло ожесточенное сражение между Убайдуллахом и Зунбилем. В конце концов был заключен мир с условием выплаты

²⁰ См. Дж. Ш. Гунашвили. К толкованию термина «*bistgani*», Грузинское источниковедение, III, Тб., 1971, стр. 113.

²¹ См. Фарханги забони тоҷики, I, 1969, стр. 187, 639.

²² Весьма вольно переведено это слово на стр. 120 английского перевода: «[overdue] рау».

²³ См. нашу работу *نسخه خطی تاریخ سیستان* стр. 35, строка 3; стр. 36, строка 2; стр. 39 строка 10.

700000 дирхемов. По тексту оригинала неясно кто кому платил дань: „axār solh oftad bār hāfsād hezar derām“ (стр. 111). М. Бахар, основываясь на материалах Ибн ал-Асира и Табари в примечании отметил, что дань платили арабы, т. е. Убайдуллах. Это положение реализовано в английском переводе (стр. 89): „Finally ‘Obayd Allah agreed to peace for an indemnity of seven hundred thousand dirhams“. Однако по Балазури, несмотря на то, что положение арабов было тяжелым, согласно заключенному договору, Зунбил обязался выглатить дань в 500 000 дирхемов, а Убайдуллах вынужден был оставить заложниками несколько военачальников, и в том числе троих своих сыновей²⁴. После этого Убайдуллах скончался в Бусте. Его сын, Бу Барда’а вновь выступил против Зунбиля, положение которого на этот раз очень осложнилось: „kar bār Zunbil sāxt foru gereft“ (стр. 112), так что он „anče solhra pazirofte bud kārrate āula, digār rah bedad“. Русский перевод текста (стр. 130): „...он впервые [вынужден] был заключить мир. [Бу Барда’а] открыв Зунбилю путь...“. Английский перевод текста (стр. 90): „...he again accepted the old peace terms“. Л. П. Смирнова между двумя тесно зависящими друг от друга синтаксическими структурами поставила точку, причем при переводе отрывков допустила неточность: „anče solhra pazirofte bud kārrate āula“ она перевела — „...он впервые [вынужден] был заключить мир“, а „digār rah bedad“ как — „[Бу Барда’а], открыв путь...“ Английский перевод, конечно, отражает суть передаваемой персидским текстом мысли: Зунбил еще раз согласился на условия мира, принятые им в первый раз. Таким образом, текст „ТС“, вопреки данным некоторых источников, поддерживает версию Балазури о том, что и в первый раз дань платил Зунбил.

Нередко встречаются погрешности технического характера. Например, раджаб 86 года по хиджри в русском переводе (стр. 136) неверно передается 704 годом, сравни в английском издании (стр. 95) — 705 год; рамазан 131 года в русском переводе (стр. 148) неверно передается 748 годом, сравни в английском издании (стр. 107) — 749 год; в английском переводе (стр. 62) топоним Subāytilā почему-то представлен формой Sobaytah и т. д.

Можно было бы привести еще немало примеров подобных погрешностей и неточностей, но они отнюдь не снижают общей высокой оценки рецензируемых книг. Без всякого преувеличения можно сказать, что выход в свет русского и английского переводов «ТС» является крупным успехом иранистики.

²⁴ См. прим. № 331 в русском переводе.



შავიზღვისპირეთის ბერძნული კოლონიზაციის პრობლემისადმი მიძღვნილი სიმპოზიუმი

ბერძნული კოლონიზაცია ძვ. წ. VIII—VI საუკუნეებში წარმოადგენდა ისტორიულ ფენომენს, რომლის სოციალურ-ეკონომიკურმა შედეგებმა დიდი როლი ითამაშა მთელი რიგი ქვეყნების, მათ შორის საქართველოს ისტორიაში. ამ დროს ბერძნულ ქალაქ-სახელმწიფოებში—პოლისებში, განსაკუთრებით ვაღარაკში და ქონებრივი და სოციალური უთანასწორობა, გაძლიერდა წერილ მიწათმფლობელთა ვალაჩების პროცესი. გაიზარდა შედარებით იაფი მონების რიცხვი, რაც არ აძლევდა საშუალებას ვალაჩებს ეპოვათ შესაფერისი სამუშაო. პოლისის ადარ შექმნა მოქალაქეების ამ შიკრიდ მასის გამოკვება. შიკრიდ მოსახლეობა იძულებული იყო ემიგრაციაში წასულიყო, რადგან, წინააღმდეგ შემთხვევაში, როგორც აღნიშნავდა კ. მარქსი, მძიმე მომჭანცველ ფიზიკურ შრომას თავისუფალი მოქალაქე მონად უნდა გადაეყვინა.

ბერძენთა განსახლების, კოლონიზაციის გამომწველი ეკონომიკური ფაქტორების ვარდა, ირსებობდა სხვა კონკრეტული ისტორიული მიზეზებიც. ხშირად სამშობლოს ტოვებდნენ კლასობრივ ბრძოლებში დამარცხებული ამა თუ იმ სოციალური ჯგუფების (გვაროვნული არისტოკრატია, მონათმფლობელები და სხვ.) წარმომადგენლები, რომლებიც ბედის საძიებლად მიდიოდნენ სხვა ქვეყნებში.

ბერძნული კოლონიზაციის პრობლემებს კარგა ხანია იკვლევენ სხვადასხვა ქვეყნის მეცნიერები (ე. მეიერი, გ. ბელონი, კ. კოლობოვი, ე. ვალდ და სხვ.). დასავლეთში ყოველწლიურად ეწყობა ე. წ. „შეხვედრები“, სადაც განიხილავენ ხმელთაშუაზღვისპირეთის კოლონიზაციის პრობლემებს. 100 წელზე მეტია დაიწყო ჩრდილო შავიზღვისპირეთის ბერძნული კოლონიების შესწავლა. მათ წარმოშობა-განვითარების საკითხებს არა ერთმა მეცნიერმა მიუძღვნა სპეციალური წერილი და მონოგრაფია (ს. ვებელიოვი, ე. ბლავატსკი, დ. კალისტოვი, ა. იესენი, ე. ვაიდუევიჩი, ა. დამანსკი, ე. ლაინი, ა. შველოვი, და სხვ.). შედარებით ახლახან დაიწყო კვლევა-ძიება ამ შიშობრთლებით საქართველოში. მიუხედავად

ამისა გამოქვეყნებულია მთელი რიგი მნიშვნელოვანი ნაშრომები (მათი ავტორებია: გ. მელიქიშვილი, მ. ინაძე, ნ. ლომოური, თ. ლორთქიფანიძე, თ. მიქელაძე, ა. კახიძე, გ. ლორთქიფანიძე და სხვ.)

განსაკუთრებით გაიზარდა ინტერესი ბერძნული კოლონიზაციის პრობლემების მიმართ უკანასკნელ წლებში. გარკვეული როლი ამაში, როგორც ჩანს, არქეოლოგიური მასალების დაგროვებამაც შეასრულა. ისტორიის მეცნიერებათა შემდგომმა განვითარებამ მოითხოვა ამ საკითხზე მომუშავე მკვლევართა შორის სამეცნიერო კონტაქტების შემდგომი გაძლიერება, კვლევა-ძიების უახლესი შედეგების, დაგროვილი ინფორმაციის გაცვლა-გამოცვლა; სადავო საკითხების გადაჭრა თუ არა, ცალკეულ სპეციალისტთა პოზიციების და არსებულ მიმდინარეობათა გარკვევა მაინც.

ჩვენში ასეთი შეკრების თაოსნობა იცის რეს სსკ მეცნიერებათა აკადემიის შრომის წითელი დროშის ორდენოსანმა არქეოლოგისა და საქართველოს სსრ მეცნიერებათა აკადემიის ივ. ჯავახიშვილის სახ. ისტორიის არქეოლოგიისა და ეთნოგრაფიის ინსტიტუტებმა. 1977 წლის 5—11 მაისს წყალტუბოში ჩატარდა საქავეშირო სიმპოზიუმი, რომელიც სავანგებოდ ბერძნული კოლონიზაციისა და ჩრდილო და აღმოსავლეთ შავიზღვისპირეთის ადრეანტიკურ სახელმწიფოთა სტრუქტურის პრობლემებს მიეძღვნა. სიმპოზიუმის მუშაობაში მონაწილეობდნენ მოსკოვის, თბილისის, ლენინგრადის, კიევის, ერევნის, ოდესის, სევასტოპოლის, კემეროვის, ვლადიმირის, ბათუმისა და სოხუმის სამეცნიერო ცენტრების წარმომადგენლები. წაითხულ იქნა 38 მოხსენება.

სიმპოზიუმის პლენარული სხდომა ჩატარდა გელათში.

საორგანიზაციო კომიტეტის თავმჯდომარემ, საქართველოს სსრ მეცნიერებათა აკადემიის ვიცე-პრეზიდენტმა, აკად. ა. ფრანგივილმა შესავალ სიტყვაში ხაზი გაუსვა სიმპოზიუმის აქტუალობას და დიდ მეცნიერულ მნიშვნელობას.

პლენარულ სხდომაზე მოხმენილ იქნა ორი მოხსენება:

გ. ბლავატსკი; ი. კრუტილიკოვა, გ. კოშე-
ლენკო (მოსკოვი) — „ბერძნული მიგრაციების
პრობლემისათვის“ და ო. ლოროჩიქიანიძე,
თ. მიქელაძე — „კოლხეთი დიდი ბერძნული
კოლონიზაციის ეპოქაში“.

პირველ მოხსენებაში ძირითადი ყურადღე-
ბა გამახვილებული იყო ბერძნული მიგრაცი-
ების ეტაპზე, კოლონიზაციის გამომწვევი სო-
ციალ-ეკონომიკური მიზეზების მრავალფერო-
ვნებაზე, დაწვრილებით იყო საუბარი კოლონი-
ების „გაყვანის“ მიზნებზეც.

მეორე მოხსენებაში დახასიათებული იყო
კოლხეთის სოციალ-ეკონომიკური მდგომარეო-
ბა დიდი ბერძნული კოლონიზაციის ეპოქაში.
მოხსენება ილუსტრირებული იყო ურეკში, ვან-
სა და დსაყლეთ საქართველოს სხვა პუნქტებ-
ში მოპოვებული ახალი არქეოლოგიური ძეგ-
ლებით.

სიმპოზიუმის მეშაობა სამი ძირითადი მი-
მართულებით წარიმართა: ჩრდილო შავიზღვის-
პირეთი, კოლხეთი და კოლონიზაციის საერთო
პრობლემები.

კოლონიზაციის საერთო პრობლემებთან
დაკავშირებით საყურადღებო მოხსენება წარ-
მოადგინეს საკავშირო არქეოლოგიის ინსტი-
ტუტის ლენინგრადის განყოფილების თანა-
შემრომლებმა, ი. ბრაშინსკიმ და ა. შიგელკემა.
მათ დაწვრილებით განიხილეს ბერძნული კო-
ლონიზაციის ყველა არსებული თეორია (აგრა-
რული, სავაჭრო და სხვ.), ამ პრობლემისადმი
შიმღვნილი უცხოეთში ოფ რეზიში გამოცემუ-
ლი სპეციალური ნაშრომები, ტერმინები (კო-
ლონიზაცია, კოლონია, ბერძნული ფაქტორია,
კოლონიზაციამდელი კავშირები, საკონტაქ-
ტო ზონები, სისტემა — პოლისი — ქორა)
და განმარტეს თითოეულის არსი. მათი
აზრითაც, ბერძნული კოლონიზაცია მრავალ-
ფეროვანი პროცესია; ხოლო მისი რთული ხა-
სიათი დამოკიდებული იყო კონკრეტული ის-
ტორიული ვითარების მთელ კომპლექსზე ამა
თუ ამ რეგიონში. სწორედ ამ მრავალფერო-
ვნებაში ჩანს საყოლონიზაციო მოძრაობის, რო-
გორც ბერძნული ექსპანსიის ერთიანობა.
მოხსენებლებმა გარკვეული ადგილი დაუთ-
მეს საქართველოს შავიზღვისპირეთის კოლო-
ნიზაციის საკითხებსაც. ისინი იზიარებენ
ქართველი მეცნიერების აზრს იმისთან დაკავში-
რებით, რომ ბერძნებს აქ დახვდათ მალაღან-
ვითარებული კლასობრივი საზოგადოება, სა-
ხელმწიფო ორგანიზაცია (დღეისათვის ამას
ურაყოფს მხოლოდ ა. ბოლტუნოვა).

14. „მ ა ც ნ ე“, ისტორიის სერია, 1978. № 1.

სიმპოზიუმზე საერთო ბერძნულ კლასი-
ზაციის ცალკეულ პრობლემებს მიეძღვნა კო-
რევე რამდენიმე მოხსენება: „ძველებრძნული-
საკოლონიზაციო პრაქტიკა“, — ვ. იალენკო
(მოსკოვი); „ძველებრძნული კოლონიზაცია,
ბერძნული სამართლის თვალსაზრისით (საქო-
ნითი დაყენებისათვის), — ს. ბელიაევი (მოსკო-
ვი); მილეტი და ოლბია. მეტროპოლიისა და
კოლონიის ურთიერთობის პრობლემა ადრეულ
ეტაპზე“, — ი. ვინოგრადოვი (მოსკოვი); „ბერ-
ძნული კოლონიზაცია და ინდური კოლონი-
ზაცია“ — შედარების ცდა“, — ა. ხაზანოვი
(მოსკოვი); „ესპანეთის ფოკუსური კოლონიზა-
ციის ხასიათის საკითხისათვის“, — ვ. კოზ-
ლოვსკაია (ვლადივირი).

ასევე საინტერესო მოხსენებები იქნა მოს-
მენილი სხდომებზე, რომლებიც კონკრეტულად
ასევე ჩრდილო შავიზღვისპირეთის ბერძნული
კოლონიზაციის პრობლემებს დაეთმო: მოხსენ-
ებათა უბრალო ჩამოთვლაც კი ნათლად გვიჩ-
ვენებს, რომ სიმპოზიუმზე განხილულ იქნა
საკითხთა ფართო წრე, როგორცაა: „ჩრდილო
შავიზღვისპირეთის ბერძნული კოლონიზაციის
პრობლემა რეგულაციამდელ რუს და საბჭო-
თა მეცნიერთა შრომებში“, — გ. ცვეტაევა
(მოსკოვი). „ჩრდილო შავიზღვისპირეთის ბერ-
ძნული კოლონიზაციის ხასიათისათვის“, —
ი. დომანსკი (ლენინგრადი), „ჩრდილო შავი-
ზღვისპირეთის ძველებრძნული კოლონიზა-
ციის ზოგიერთი საკითხი“, — ვ. ი. პრუდლო
(ლენინგრადი); „ძველი სინდიკის ბერძნული
კოლონიზაცია“, — ი. კრუშკოლი, „სინდებისა
და ბერძნების ეკონომიური ურთიერთობანი
(სინდების სამაროვნის ძვ. წ. VI—III სს მასა-
ლების მიხედვით)“, — კ. კარასიოვი (ქემერო-
ვო). „ეკების დაარსების დროის შესახებ“, —
ე. ნიკოლაევა (მოსკოვი). „ყირიმის ბერძნული
კოლონიზაციის ზოგიერთი საკითხი“, — გ. ვახ-
ტინა, ი. ვინოგრადოვი, ვ. გორონჩაროვსკი,
ე. როგოვი (ლენინგრადი); „ბერძნებისა და
ბარბაროსების ურთიერთობა სამხრეთ-დასავ-
ლეთ და სამხრეთ ყირიმში ძვ. წ. VI—IV სს“ —
ო. საველია (სევასტოპოლი). „ქერსონესის და-
არსების პრობლემა“ — ა. ზედგენიძე (სევას-
ტოპოლი). „ქერსონესის ეკონომიური განვითარ-
ების თავისებურებანი საწყის პერიოდში მეტ-
როლოგიური მონაცემების მიხედვით“, გ. ნი-
კოლაენკო (სევასტოპოლი). „ბერძნების განვი-
თარების თავისებურებანი არქივის ეპოქაში სა-
კოლონიზაციო მოძრაობის პროცესთან დაკავ-
შირებით“, — ე. კოპეიკინა (ლენინგრადი).

„ოლბიის ვაჭრობა პოლისის შექმნის პე-
რიოდში“, — ნ. ლეიბუნსკაია (კიევი). „ბერძ-
ნული და ბარბაროსული ელემენტების ურთი-

ერთხედავლენა ქვემო ბუვისპირეთში ძვ. წ. VII—V სს., — კ. მარჩენკო (ლენინგრადი). ბერძნები და ბარბაროსული სამყარო დნესტრ-დუნაის ორმდინარეთში, ა. მელიუკოვა (მოსკოვი). «ქვემოდნესტრისპირეთის ბერძნული კოლონიზაცია», — ს. ოხოტნიკოვი (ოლდესა).

გაცხოველებული სჯა-ბაასი გაიმართა ჩრდილო შავიზღვისპირეთის კოლონიზაციის პრობლემების შემაჯამებელ დისკუსიაზე, სადაც კიდევ ერთხელ დადასტურდა თუ რაოდენ აუცილებელია საერთო, ზუსტი ტერმინოლოგიის შემუშავება, მკვლევართა შორის მჭიდრო სამეცნიერო კონტაქტების დამყარება, რომ ჭერ კიდევ მთელი რიგი საკითხებისა (მათ შორის პოლისების წარმოშობის თარიღები) გადასატრელოს.

აღმოსავლეთ შავიზღვისპირეთის კოლხეთის ბერძნული კოლონიზაციის საკითხებისადმი მიძღვნილ სხდომაზე განიხილეს ო. ლორთქიფანიძის მოხსენება, «აღმოსავლეთ შავიზღვისპირეთის (კოლხეთი) კოლონიზაციის პრობლემისათვის». ო. ლორთქიფანიძის კონკრეტული თანახმად, ბერძნული კოლონიზაცია შავიზღვისპირეთში, ძვ. წელთაღრიცხვის VII — VI სს., დაემთხვა კოლხთა ძლიერი სახელმწიფოს ფორმირების ბერძნულ მოხსენებაში განხილული იყო ბერძნულ-რომაული წყაროები, ბერძნულ სამოსახლოთა ადგილობრივი, კოლხური გარემოცვა. კოლხეთის ზღვისპირეთი ამ დროს მჭიდროდ არის დასახლებული, ადგილობრივი მოსახლეობის განვითარების სოციალ-ეკონომიური დონე მაღალია, რაც მნიშვნელოვანდ ზღუდავდა ბერძნული კოლონიზაციის შესაძლებლობას, ხელს უშლიდა აქ დამოუკიდებელი ქალაქ-სახელმწიფოების, ბერძნული აპოკიების წარმოშობას, კოლხეთის სანაპიროზე არსებობდნენ მხოლოდ ბერძნული სავაჭრო ფაქტორიები, რომელთაც არ მქონდათ ადგილობრივი მოსახლეობის ექსპლუატაციაზე დაფუძნებული საკუთარი ეკონომიკური ბაზა (მიწათმოქმედება, ხელოსნური წარმოება). აქედან გამომდინარე მომხსენებელი თვლიდა, რომ ბერძნებს კოლხეთში არ მოუტანიათ პოლიტიკური და სოციალური ორგანიზაციის რთული ფორმები; ჩრდილო შავიზღვისპირეთისაგან განსხვავებით, კოლხეთის სანაპიროზე ბერძნებს არ შეუქმნიათ პოლისები, ბერძნული ქალაქი — სახელმწიფოები, მათი მოღვაწეობა საშუაშეგო ვაჭრობით შემოიფარგლა. ბერძნები სახლდებოდნენ კოლხურ ქალაქებთან და მათი დასახლებები მხოლოდ სავაჭრო ფაქტორიებს წარმოადგენდნენ.

იმ დებულებას, რომ კოლხეთში ბერძნული კოლონიების, დასახლებების ძირითადი მიზანი

საშუაშეგო ვაჭრობა იყო (ლითონი, ხე-ტყე, მონები, სასოფლო-სამეურნეო ნედლეული და სხვ.) დავა არ გამოუწვევია. კამათის საგანი იყო ბერძნულ დასახლებათა (ფასილი, დოსკურია, გიენოსი, ემერი, ფიქენარი) სოციალურ-პოლიტიკური ორგანიზაციის საკითხები.

თ. ყაუხჩიშვილმა მოხსენებაში «წერილობითი წყაროები აღმოსავლეთ შავიზღვისპირეთის კოლონიზაციის საკითხზე» აღნიშნა, რომ არსებული წერილობითი ცნობები მცირეა. წყაროების მიხედვით «ბერძნული ქალაქი» ან «მიღებულებით დასახლებული ქალაქი» არსებითად ნიშნავს მხოლოდ ქალაქს ბერძნული მოსახლეობით და არა «კოლონიურ პოლისს».

სიმპოზიუმზე გარკვეული ყურადღება დაეთმო კოლხეთის ეკონომიკის, როგორც ცალკეულ საკითხებს, ასევე ბერძნული ახალშენების არქეოლოგიური შესწავლის შედეგებს. დ. ხაზუტაიშვილმა განიხილა «ძველკოლხური რკინის მეტალურგიის ზოგიერთი საკითხი (ბერძნული კოლონიზაციის პრობლემებთან კავშირში)». მოხსენებლის მიხედვით, ტრეპანთა ფაქტორიების აღმოჩენება კოლხეთში განაპირობა აქ არსებულმა რკინის საწარმოო კერებმა. აფხაზეთის სანაპიროს ბერძნული კოლონიზაციის საკითხებს შეეხო გ. შამბა (სოხუმი), აქ ქალაქების წარმოშობას იგი ბერძენ-იონიელთა საკოლონიზაციო მოძრაობას უკავშირებს. ეშერის ნაქალაქარზე ჩატარებული ვახტარების საფუძველზე გ. შამბა ვარაუდობს იონიელთა ახალშენის არსებობას ძვ. წ. VI ს-ის მეორე ნახევრიდან. ადგილობრივ ტომებს, რომელთა დამახასიათებელი ნიშან-თვისებაა შვი-არადების მაღალი დონე, უჭირავთ ნაქალაქარის შემოგარენის მიმდებარე გორაკები (ვერეშაინის გორა, კუტიშხა, იორდან-იხუ, სომხური სისაფლო და სხვა). ამის გამო კოლონიზების მიერ ექსპლუატირებული ტერიტორია შეზღუდული იყო.

ი. ვორონოვმა (სოხუმი) წაიკითხა მოხსენება «ჩრდილო კოლხეთის ტომების სოციალური წყობა ბერძნული კოლონიზაციის ეპოქაში». მისი აზრით, ადგილობრივი მოსახლეობა სოციალური განვითარების იმ საფეხურზე იმყოფებოდა, როდესაც ტომის ყველა ბრძოლისუნარიანი წევრი მემომარია, რაც გვაროვნულ საზოგადოებას ახასიათებს. სოხუმის ყურის ვარშემო ვორაკებზე ვანლაგებული სოფლები წარმოადგენენ საგვარეულო დასახლებებს, რომლებიც შედგებოდნენ ერთი ან ორი ათეული ხის ქოხისაგან. თითოეული ქოხი ერთ გარკვეულ პატრიარქალურ ოჯახს ეკუთვნოდა.

გ. კვიციანიამ (თბილისი) წაიკითხა მოხ-

სენება — „სოხუმის ყურის რაიონის მოსახლეობა ბერძნული კოლონიზაციის პერიოდში“. მომხსენებელმა აღნიშნა, რომ ძვ. წ. VI—IV სს ცხოვრება ადგილობრივ სამოსახლოებებზე არა მარტო გრძელდება, არამედ ხდება მისი გაძლიერება. ვითარდება ადგილობრივი ტრადიციული ხელოსნური წარმოება. კერამიკა ხასიათდება საერთო კოლხური იერით. ბერძნულმა დასახლებამ ვერ შესცვალა ადგილობრივი საზოგადოების შინაგანი სტრუქტურა: მისი ელენიზაცია იწყება მხოლოდ ძვ. წ. IV—III საუკუნეებში.

სიმპოზიუმზე წაკითხული იყო დ. კაპარავას მოხსენება „გიენოსის ისტორიის ზოგიერთი საკითხი“. არსებული არქეოლოგიური მასალების მიხედვით, გიენოსში (ქ. რამპირესთან) ბერძნული დასახლება ჩნდება ძვ. წ. V ს. შუა წლებიდან, რადგან სწორედ ამ ხანას ვაწეკუთვნება ნაქალაქარზე მასობრივად წარმოდგენილი იმპორტული სახელოსნო ნაწარმი. ამის გამო გიენოსის წარმოშობა არ უკავშირდება ძვ. წ. VII—VI საუკუნეებში ბერძნულ კოლონიზაციას. არსებული მასალით არ დასტურდება ბერძნების სამეურნეო-საწარმოო მოღვაწეობაც. მომხსენებელი იზიარებს იმ შეცნობის აზრს, რომლებიც გიენოსს თვლიან ადგილობრივ სამოსახლოსთან დაარსებულ ბერძნულ, კერძოდ ათენელთა სავაჭრო ფაქტორიად.

ქმოსავლეთ შავიზღვისპირეთის კოლონიზაციის პრობლემისადმი მიძღვნილ სხდომაზე, რომელიც კოლხეთის არქეოლოგიური ექსპედიციის ბაზაზე ჩატარდა ს. სალხინოში, მოხსენებით „ელინური აპოიკები და კოლხეთის ადგილობრივი მოსახლეობა“ გამოვიდა ა. ბოლტუნოვა (მოსკოვი). მისი აზრით, ძვ. წ. VI ს. მეორე ნახევარში კოლხეთის ზღვის სანაპიროზე უკვე არსებობენ ბერძნული ქალაქები, მიუღწევს მიერ დაარსებული აპოიკები, ფასისი და დიოსკურია. მათი აუცილებელი ხანაა ძვ. წ. IV—III სს. ამ დროს ხდება მათი სასოფლო-სამეურნეო ტერიტორიის მაქსიმალური ვაფართოება და ჩამოყალიბება, სახელოსნო და აგრარული წარმოების, ვაჭრობის აუცილებლობა მომხსენებლის აზრით, ადგილობრივი მოსახლეობა განვითარების გვაროვნულ საფეხურზე იმყოფებოდა. (როგორც ზემოთაღნიშნული, ეს უკანასკნელი თეზა არ გაიზიარა მკვლევართა დიდმა უმრავლესობამ).

თ. მიქელაძის მოხსენება: „ძველი ფასისის არქეოლოგიური ქორის მასალები“ მიეძღვნა უკანასკნელ წლებში მდ. რიონზე (ფასისი) აღმოჩენილი არქეოლოგიური ძეგლების შესწავლას. ავტორი მიდის იმ დასკვნამდე, რომ

ძვ. წ. VI—V სს. ფასისი საძებარია თანამედროვე ფოთიდან აღმოსავლეთით. აქედან გამომდინარე, მდ. რიონზე, ზღვიდან 12—15 კმ მოშორებით მდებარე ძეგლები ფასისის ვარეულებს წარმოადგენდნენ. აქ არ გვხვდება ისეთი წინაპრობები, როგორცაა ბერძნული დასახლებები, ადგილობრივი მოსახლეობის ძლიერი ელენიზაცია, ბერძნული ნაწარმი, რომელსაც ამხანაგებდნენ ფასისში და ა. შ., რის საფუძველზე ამოტყდნენ ბერძნული ბერძნული პოლისები. აქ ისეთივე სურათია, რომელიც დამახასიათებელია კოლხეთის შიდა რაიონებისათვის.

გ. ლორთქიფანიძის მოხსენებაში: „კოლხურ-ბერძნულ ურთიერთობათა ხასიათის შესახებ ძვ. წ. VI—IV სს.“ აღნიშნული იყო, რომ ხელსაყრელი სავაჭრო კონიუნქტურის გამო ბერძნები მჭიდროდ იკიდებდნენ ფეხს კოლხეთის ზღვისპირეთის მთელ რიგ პუნქტებში, ბერძნული აზღუენი ფასისი კონტროლს უწევს იმ საერთაშორისო გზას, რომლის ერთი მონაკვეთი რიონ-ყვირილის სანაოსნო მაგისტრალზე გადიოდა. არქეოლოგიური მონაცემები და წერილობითი წყაროები მოწმობენ, რომ ბერძენ მოახალშენებებს თან მოუტანიათ მეტროპოლიდან კოლონიზატების მფარველი ღვთაების ამოღონის კულტი: ქალაქი ჭრის მონეტას, რომელზედაც მილეტის გერბია გამოხატული. მისი აზრით, ბერძნულ დასახლებებს (ფასისი, დიოსკურია) თავისი ტრადიციული სოციალურ-პოლიტიკური ორგანიზაცია, თვითმმართველობა უნდა ჰქონოდათ. კოლხეთის სამეფო დანიტრესებული იყო მათთან მჭიდროდ სავაჭრო ეკონომიური ურთიერთობით, რის შედეგადაც მას დასავლეთ საქართველოში „კოლხური თეთრის“ ფართო ვაჭრელება მიანია. ბერძენი მოახალშენებები მეტროპოლიას ემორჩილებოდნენ.

გ. დუნდუას მოხსენება: „კიდევ ერთხელ კოლხური თეთრის გენეზისისათვის“ მიეძღვნა ქართული ნუმისმატიკის ერთ-ერთ კარდინალურ საკითხს — ე. წ. კოლხური თეთრის წარმოშობის პრობლემას. მომხსენებელი, წერილობითი წყაროებისა და ნუმისმატიკური მასალების ანალიზის საფუძველზე მივიდა იმ დასკვნამდე, რომ ლომის გამოსახულებიანი კოლხური მონეტების ემისიას ფასისი აწარმოებდა. ჩვეულებრივი ტიპის კოლხური ტრიობოლები (აღამიანისა და ხარის გამოსახულებანი) ავრთვე ქალაქის მოჭრილი უნდა იყოს. მათზე მოცემული შვიდი სხვადასხვა ბერძნული ასო და ნიშანი მაგისტრატებს უნდა დაეუკავშიროთ, ვინაიდან შეუძლებელია კოლხეთის სამეფოს ტერიტორიაზე სინჭრონულად



შვიდი ზარაფხანის არსებობა. გ. დუნდუას აზრით, ამის სასარგებლოდ მეტყველებს აგრეთვე კოლხური სამონეტო ტიპების მრავალფეროვნება (რვა ტიპი) და ნომინალების რთული და დიფერენცირებული სისტემა (მაგალითად, ფიჭვნარის ძვ. წ. V ს. სამარხში მიკვლეულია დრაქმის 1/48 ნაწილი, ე. წ. ჰემიტეტარტემორიონი, რაც არაა დამახასიათებელი სამეფო ემისიისათვის). ამასთანავე მან აღნიშნა, რომ ე კ ო ნ ი კ უ რ ი თვალსაზრისით ეს ნუმისმატიკური მასალა ს ა ე რ თ ო კ ო ლ ხ უ რ ი მონეტებია, რაზედაც მიუთითებს მათი გავრცელების საზღვრები, არეალი.

სიმპოზიუმმა მუშაობა განაგრძო ვანში (მონაწილეებმა დაათვალიერეს გათხრები და

აქ მოპოვებული არქეოლოგიური მასალები ბათუმში, სადაც ა. ინაიშვილმა და ა. კახიძემ სტუმრებს გააცნეს სამხრეთ-დასავლეთ კოლხეთის ანტიკური ხანის ძეგლების არქეოლოგიური შესწავლის ძირითადი შედეგები. გარდა ამისა მოეწყო ექსკურსია ნოქალაქეში, სადაც დიდი მასშტაბის არქეოლოგიურ კვლევა-ძიებას აწარმოებს ს. ჯანაშიას სახ. საქართველოს სახელმწიფო მუზეუმი. სიმპოზიუმის მონაწილეებმა ერთხმად აღნიშნეს ქართველ არქეოლოგთა დიდი მიღწევები.

შემდეგი სიმპოზიუმი ორი წლის შემდეგ გაიმართება.

ნინო კილუარაძე

აკადემიკოსი ილია ნესტორის ძე ვეკუა



საბჭოთა მეცნიერებამ მძიმე დანაკლისი განიცადა. 1977 წლის 2 დეკემბერს 70 წლისა ვარდაიცვალა თანამედროვეობის ერთ-ერთი უდიდესი მათემატიკოსი და მექანიკოსი, მეცნიერებისა და უმაღლესი განათლების უნიჭიერესი ორგანიზატორი, თვალსაჩინო საზოგადო მოღვაწე, საქართველოს სსრ მეცნიერებათა აკადემიის პრეზიდენტი, სსრ კავშირის მეცნიერებათა აკადემიის პრეზიდენტის წევრი, სოციალისტური შრომის გმირი, ლენინური და სახელმწიფო პრემიების ლაურეატი, სსრ კავშირის უმაღლესი საბჭოს დეპუტატი, საქართველოს კომპარტიის ცენტრალური კომიტეტის წევრი, თბილისის სახელმწიფო უნივერსიტეტის გამოყენებითი მათემატიკის ინსტიტუტის დირექტორი, აკადემიკოსი ილია ნესტორის ძე ვეკუა.

ი. ვეკუა დაიბადა 1907 წლის 23 აპრილს საქართველოს სსრ ვალის რაიონის სოფელ შეშელეთში. საშუალო განათლება მიიღო ზუგდიდში. 1930 წელს დაამთავრა თბილისის უნივერსიტეტის ფიზიკა-მათემატიკის ფაკულტეტი, ხოლო 1933 წელს — სსრ კავშირის მეცნიერებათა აკადემიის ასპირანტურა ლენინგრადში. თბილისში დაბრუნების შემდეგ ი. ვეკუა აქტიურ სამეცნიერო და პედაგოგიურ მოღვაწეობას ეწევა თბილისის სახელმწიფო უნივერსიტეტში. 1939 წელს ი. ვეკუამ დაიცვა სადოქტორო დისერტაცია. 1944 წელს იგი აირჩიეს საქართველოს სსრ მეცნიერებათა აკადემიის წევრ-კორესპონდენტად, ხოლო 1946 წელს ნამდვილ წევრად. იმავე წელს იგი არჩეულ იქნა სსრ კავშირის მეცნიერებათა აკადემიის წევრ-კო-



რესპონდენტად, ხოლო 1958 წელს ნამდვილ წევრად.

ი. ვეკუამ შექმნა მათემატიკის ახალი დარგები, რომლებმაც ფართო გამოყენება პოვეს მექანიკაში და დიდი გავლენა მოახდინეს თანამედროვე მათემატიკის განვითარებაზე. ი. ვეკუას ეკუთვნის ელიფსური ტიპის ვანტოლებათა ნასაზღვრო ამოცანების ზოგადი თეორია, რომელიც საფუძველი გახდა ინდექსის თანამედროვე თეორიისათვის.

ჩვენი საუკუნის 30-იან წლებში შეიქმნა სინგულარულ ინტეგრალურ ვანტოლებათა სრული თეორია, რომელმაც მნიშვნელოვნად გააღრმავა კლასიკური მათემატიკური ანალიზის შესაძლებლობანი. ამ თეორიამ დასრულებული სახე ქართველ მათემატიკოსთა გამოკვლევებში მიიღო და ი. ვეკუას შრომებმა გადამწყვეტი როლი შეასრულა მის შექმნაში.

50-იან წლებში ი. ვეკუა დიდი ვაკაცებით მუშაობს განზოგადებულ ანალიზურ ფუნქციათა თეორიის და დრეკად გარსთა თეორიისა და გეომეტრიაში მისი გამოყენების საკითხებზე. ამ მიმართულებით ი. ვეკუამ ფუნდამენტურ შედეგებს მიაღწია, რომლებიც თავმოყრილი და შეჯამებულია მის მონოგრაფიაში «განზოგადებული ანალიზური ფუნქციები». მონოგრაფიამ ავტორს, როგორც ახალი თეორიის ერთ-ერთ შექმნელს, მსოფლიო აღიარება მოუტანა.

მათემატიკისა და მექანიკის ბევრ დარგში ღრმა თეორიული გამოკვლევების ავტორი ი. ვეკუა არ იფარგლებოდა წმინდა თეორიის ჩარჩოებით და იმ ზომამდე სრულყოფდა თავის გამოკვლევებს, რომ შესაძლებელი ყოფილიყო მათი უშუალო მომარკვება მათემატიკის, მექანიკის, ფიზიკისა და ტექნიკის გამოყენებით ამოცანების გადასაწყვეტად.

განსაკუთრებით უნდა აღინიშნოს ი. ვეკუას უკანასკნელი ათწლეულის მრავალი გამოკვლევა, რომლებიც დრეკად გარსთა თეორიის ახალი ვარიანტების შემუშავებას მიეძღვნა. ი. ვეკუას მიერ შექმნილმა გარსთა თეორიის მეთოდებმა შესაძლებელი გახადა ვადპურილიყო მთელი რიგი პრინციპული საკითხები, რომლებიც მრავალი წლის მანძილზე ამოუხსნელი რჩებოდა.

აკადემიკოს ნიკოლოზ მუსხელიშვილის ერთ-ერთი უნიჭიერესი მოწაფე — ი. ვეკუა მასთან ერთად საქვეყნოდ ცნობილი ქართული მათემატიკური სკოლის ერთ-ერთი ფუძემდებელია.

მრავალმხრივ და ნაყოფიერ მეცნიერულ მუშაობასთან ერთად ი. ვეკუა დიდ ორგანიზატორულ და პედაგოგიურ მუშაობას ეწეოდა ქვერ ლენინგრადში, შემდეგ თბილისში, მოს-

კოვში, ნოვოსიბირსკში და — ისევ თბილისში.

წლებს მანძილზე ი. ვეკუა იყო ფიზიკა-მათემატიკის ფაკულტეტის დეკანი, ხელმძღვანელობდა სხვადასხვა უმაღლეს სასწავლებელთა კათედრების მუშაობას, იყო საქართველოს სსრ მეცნიერებათა აკადემიის აკადემიკოს-მდიანი, მათემატიკურ და საბუნებისმეტყველო მეცნიერებათა განყოფილების თავმჯდომარე.

1952—1959 წლებში ი. ვეკუა მოსკოვში მოღვაწეობდა. იგი იყო მოსკოვის ვ. ი. ლომონოსოვის სახელობის სახელმწიფო უნივერსიტეტის პროფესორი, სსრ კავშირის მეცნიერებათა აკადემიის ვ. ა. სტეკლოვის სახელობის მათემატიკის ინსტიტუტის დირექტორის მოადგილე სამეცნიერო დარგში, მოსკოვის ფიზიკა-ტექნიკური ინსტიტუტის კათედრის გამგე. მუშაობდა აგრეთვე მოსკოვის სხვა სამეცნიერო დაწესებულებებში.

უდიდესი ღვაწლი მიუძღვის ი. ვეკუას სსრ კავშირის მეცნიერებათა აკადემიის ციმბირის განყოფილების ჩამოყალიბებაში. იგი იყო სსრ კავშირის მეცნიერებათა აკადემიის ციმბირის განყოფილების პრეზდიუმის წევრი, ნოვოსიბირსკის სახელმწიფო უნივერსიტეტის ორგანიზატორი და პირველი რექტორი. ნოვოსიბირსკის სახელმწიფო უნივერსიტეტის რექტორად ყოფნის პერიოდში (1959—1964 წლები) ი. ვეკუამ ფასდაუდებელი ამაგი დასწო დიდ მნიშვნელოვან სახელმწიფოებრივი ამოცანის გადაწყვეტას — ქვეყნის აღმოსავლეთი რაიონებისათვის სამეცნიერო კადრების აღზრდის საქმეს.

მნიშვნელოვანია ი. ვეკუას დამსახურება ახალ სამეცნიერო-კვლევით დაწესებულებათა შექმნასა და მათი მუშაობის ხელმძღვანელობაში, მეცნიერების ყველა სფეროს მაღალკვალიფიციტური კადრების მომზადებაში. მისი უშუალო ხელმძღვანელობით მომზადდა მათემატიკოსთა და მექანიკოსთა მრავალრიცხოვანი კადრები როგორც საბჭოთა კავშირის რესპუბლიკებში, ისე სოციალისტურ ქვეყნებში, რომელთაგან ამჟამად ბევრნი ცნობილი მეცნიერები არიან.

1965—1972 წლებში ი. ვეკუა სათავეში ედგა თბილისის სახელმწიფო უნივერსიტეტს. მისი მოღვაწეობის ამ პერიოდთან არის დაკავშირებული სასწავლო-აღმზრდელობითი და მეცნიერულ-ორგანიზაციული მუშაობის დონის ამაღლება, მეცნიერულ-ტექნიკური და სასწავლო ლაბორატორიული ბაზის გაფართოება. ი. ვეკუამ შექმნა და სიცოცხლის ბოლომდე ხელმძღვანელობდა თბილისის უნივერსიტეტის გამოყენებითი მათემატიკის ინსტიტუტს, ამ ფართოდ ცნობილ დიდ სამეცნიერო ცენტრს.

1972 წელს ი. ვეკუა სათავეში ჩაუდგა საქართველოს სსრ მეცნიერებათა აკადემიის — რესპუბლიკის მეცნიერების მთავარ შტაბს და მთელ თავის ორგანიზატორულ ნიჭს, თავის ცოდნას, გამოცდილებასა და მიჭვეფარე ენერჯიას ახმარდა ქართული საბჭოთა მეცნიერების შემდგომ განვითარებას, მის გამოყენებას რესპუბლიკის სახალხო მეურნეობის ეკონომიკისა და სოციალურ-კულტურული ცხოვრების მოთხოვნილებათა დაკმაყოფილებისათვის, მეცნიერთა საქმიანობის კონცენტრაციას დიდ-მნიშვნელოვანი მეცნიერული პრობლემების გადასაჭრელად.

ი. ვეკუას მეცნიერულმა მოღვაწეობამ საყოველთაო აღიარება მოიპოვა. მის მონოგრაფიას „განზოგადებული ანალიზური ფუნქციები“ 1963 წელს ლენინური პრემია მიენიჭა, ხოლო მეორე მონოგრაფიას — „ელიფსურ განტოლებათა ამოხსნის ახალი მეთოდები“ სსრ კავშირის სახელმწიფო პრემია მიეკუთვნა. ბევრი მისი მონოგრაფია და შრომა თარგმნილია მრავალ უცხო ენაზე და გამოცემულია სხვადასხვა ქვეყანაში. იგი არჩეული იყო გერმანიის დემოკრატიული რესპუბლიკის მეცნიერებათა აკადემიის წევრად, ჰალეს ლეოპოლდინს აკადემიის, პალერმოს იტალიის მეცნიერებათა აკადემიის, პოლონეთის თეორიული და გამოყენებითი მექანიკის საზოგადოების, დანიის გამოყენებითი მათემატიკისა და მექანიკის სამეცნიერო ცენტრის, თეორიული და გამოყენებითი მექანიკის საერთაშორისო კავშირის გენერალური ასამბლეისა და მრავალი სხვა სამეცნიერო საზოგადოების წევრად. მას მინიჭებული ჰქონდა ჰალეს უნივერსიტეტის საპატიო დოქტორის წოდება.

ი. ვეკუა იყო მთელი რიგი წამყვანი საბჭოთა და უცხოური სამეცნიერო კურნალების რედაქციების წევრი, მრავალი სამეცნიერო კონგრესისა და კონფერენციის აქტიური მონაწილე და ორგანიზატორი.

მათემატიკისა და მექანიკის დარგში უთ-

ვლასაჩინოესი მიღწევებისა და სამეცნიერო კადრების მოზადებაში მრავალი წლის ნაყოფიერი მუშაობისათვის ი. ვეკუას 1969 წელს მიენიჭა სოციალისტური შრომის გმირის მაღალი წოდება. იგი დაჯილდოებული იყო ხუთი ლენინის ორდენით, სსრ კავშირის სხვა ორდენებითა და მედლებით.

დიდ სამეცნიერო და პედაგოგიურ მოღვაწეობას ი. ვეკუა კარგად უხამებდა ჩვენი ქვეყნის სახელმწიფო და საზოგადოებრივ ცხოვრებაში აქტიურ მონაწილეობას; იგი იყო სსრ კავშირის მეშვიდე, მერვე და მეცხრე მოწვევის უმაღლესი საბჭოს დეპუტატი, 1966 წლიდან — საქართველოს კომპარტიის ცენტრალური კომიტეტის წევრი. წლების მანძილზე მეთაურობდა რესპუბლიკურ საზოგადოება „ცოდნას“, იყო სსრ კავშირ-საფრანგეთის საზოგადოების საქართველოს განყოფილების თავმჯდომარე, მშვიდობის დაცვის საბჭოს კომიტეტის წევრი.

ი. ვეკუას სიცოცხლის უკანასკნელ დღემდე არ შეუწყვეტია დაძაბული შემოქმედებითი და ორგანიზატორული მუშაობა. უდიდესი ნებისყოფის ფასად მან ბოლო დროს შექმნა შრომები, რომლებიც გასხვივსნებულია მისი ნათელი ნიჭით და მეცნიერების საგანძურში შევა როგორც დიდი მეცნიერული გმირობის მაგალითი.

გამოგვაკლდა გამოჩენილი მეცნიერი, კომუნისტი, მგზვნებაზე პატრიოტი და ინტერნაციონალისტი, რომელმაც მთელი თავისი სიცოცხლე მეცნიერების, სოციალისტური სამუშაოს, საბჭოთა კავშირის კომუნისტური პარტიის უანვარო სამსახურს შეაღია.

ი. ნ. ვეკუას, კომუნისტური პარტიის ერთგული შვილის, დიდი მოქალაქის, უსპეტაკესი და მღალპარინციული, პარტიისა და ხალხის საქმის უსაზღვროდ ერთგული ადამიანის ნათელი ხსოვნა ნიმუშად ექნება ბევრ თაობას და მარად დარჩება ხალხის ხსოვნაში.

- პ. ბილაშვილი, ა. ინაზური, შ. კიკნაძე, ვ. კოლბინი, პ. მელნიკოვი, თ. მენთაშვილი, ზ. პატარაძე, ჯ. პატიაშვილი, ვ. სირაძე, ე. შვიპერდნაძე, ზ. ჩხვიკი, თ. მოსაშვილი, ფ. შარტაშა, ო. ჩერაქაძე, ნ. შიტიინაძე, ს. საპიაშვილი, ა. ალქსანდროვი, ვ. ელიუბინი, ა. ლოგუნოვი, ვ. მარჩუაძე, მ. კაფლიძე, ნ. გობრილიშვილი, ვ. აბაგოცხვიანი, ი. ვინობრაძე, ს. სოპოლიანი, ა. პრიხოროვი, ვ. აბულაძე, ე. ხუნიავაშვილი, თ. ლაშქარაშვილი, ე. სარაძე, ს. ღურთიანი, ა. ფრანკოშვილი, ნ. ლანდია, ი. აბაშიძე, ა. ანდრონიკაშვილი, ა. ბიჭაძე, ლ. გაბუნია, რ. გამყრელიძე, ი. გვარდუთიანი, თ. დავითაია, მ. დარასელიანი, რ. დვანი, ნ. მკვათა, კ. ზაპრიანი, ა. თაყაიანი, ნ. კახიკიანი, ვ. კუპრაძე, ვ. ლოგუნიანი, ვ. მახალაძე, ა. შანიანი, ა. ჩიქოვაძე, ლ. ჩხიკვიანი, ვ. ციციანი, ა. კიკიანი, შ. კიკიანი, ვ. ქორიანი, ვ. აბიანი.

ერასტი ახოზაძე



ქართველ მეცნიერთა რიგებს გამოკლდა თვალსაჩინო მკვლევარი, პედაგოგი და საზოგადო მოღვაწე, ისტორიის მეცნიერებათა დოქტორი, პროფესორი, სკკპ წევრი 1939 წლიდან, დიდი სამამულო ომის ვეტერანი ერასტი ახოზაძე.

ერასტი ახოზაძე დაიბადა 1907 წელს სოფელ კულაში (სამტრედიის რაიონი). საშუალო სკოლის წარჩინებით დამთავრების შემდეგ სწავლა განაგრძო თბილისის სახელმწიფო უნივერსიტეტის ეკონომიურ ფაკულტეტზე, რომელიც დაამთავრა 1931 წელს.

1931—1934 წლებში ე. ახოზაძე სწავლობდა თბილისის სახელმწიფო უნივერსიტეტთან არსებულ ასპირანტურის ინსტიტუტში და ამავე დროს ეწეოდა ნაყოფიერ პედაგოგიურ და მეცნიერულ მუშაობას. კითხულობდა მარქსიზმ-ლენინიზმის საფუძვლებს კურსს თბილისის სამედიცინო, ამიერკავკასიის რკინიგზის ტრანსპორტის საინჟინრო ინსტიტუტებსა და სახელმწიფო უნივერსიტეტში. აგრეთვე, შეთავსებით მუშაობდა საქ. კ(ბ) ცენტრალურ კომიტეტთან არსებულ მარქსიზმ-ლენინიზმის ინსტიტუტის საქართველოს ფილიალის უფროს მეცნიერ მუშაკად, გ. ი. ლენინის მუზეუმის და თბილისის ფილიალის განყოფილების გამგედ.

დიდი სამამულო ომის დამთავრების შემდეგ ე. ახოზაძე უბრუნდება პედაგოგიურ და

მეცნიერულ მუშაობას. 1947 წელს იგი გადაყავთ მ. გორკის სახ. სოხუმის სახელმწიფო პედაგოგიური ინსტიტუტის მარქსიზმ-ლენინიზმის საფუძვლების კათედრის გამგედ.

1959 წლიდან სიცოცხლის უკანასკნელ დღემდე ე. ახოზაძე მუშაობდა საქართველოს სსრ მეცნიერებათა აკადემიის ივ. ჯავახიშვილის სახელობის ისტორიის, არქეოლოგიისა და ეთნოგრაფიის ინსტიტუტის უფროს მეცნიერ თანამშრომლად. მან 1947 წელს წარმატებით დაიცვა საკანდიდატო, ხოლო 1967 წელს — სადოქტორო დისერტაცია.

მრავალმხრივი იყო ე. ახოზაძის მეცნიერული ინტერესების სფერო. მას გამოქვეყნებული აქვს 50-მდე ნაშრომი, მათ შორის 5 მონოგრაფია. განსაკუთრებით აღსანიშნავია მისი ფუნდამენტური გამოკვლევები „ეროვნული საკითხის ისტორიიდან საქართველოში (1900—1917 წწ.)“ და „ქართველი დემოკრატიული ინტელიგენცია და რევოლუციური მოძრაობა საქართველოში“. ამ მონოგრაფიებში შესწავლილია საქართველოს მარქსისტთა ბრძოლა ლენინური ეროვნული პროგრამის დაცვისა და მშრომელთა პროლეტარული ინტერნაციონალიზმის სულისკვეთებით აღზრდისათვის, ნაჩვენებია ქართველი დემოკრატიული ინტელიგენციის წვლილი იმპერიალიზმის ეპოქის პირველ სახალხო რევოლუციაში.

ე. ახოზაძე მეცნიერულ-პედაგოგიურ მუშაობას წარმატებით უთავსებდა საზოგადოებრივ საქმიანობას. იგბ წლების მანძილზე იყო მთელი რიგი სამეცნიერო საბჭოების წევრი, პარტიის სოხუმის საქალაქო კომიტეტის წევრი, საქართველოს კომპარტიის ცენტრალური კომიტეტისა და საზოგადოება „ცოდნის“ ლექტორი და აქტიურად მონაწილეობდა რესპუბლიკის საზოგადოებრივ-პოლიტიკურ ცხოვრებაში. მიღებული ჰქონდა მთავრობის ჯილდოები.

წავიდა ჩვენგან თვალსაჩინო მეცნიერი და ჩინებული მოქალაქე, რომელიც მისაბაძი გულისხმიერებით, მორალური სისპეტაკით, დიდი შრომისმოყვარეობით, პატრიოტისა და ინტერნაციონალისტის მაღალი თვისებებით გამოირჩეოდა. მისი ნათელი ხსოვნა დაუეწყვარი იქნება მეგობრების, კოლეგებისა და მის აღზრდილითა გულში.

ფასი 1 შან.

6/1/20

76197

