მშრომელებო ყველა ქვეყნისა, შეერთდით!

ლიტერატურული საქართველო

26 დეკემბერი, 1937 წ. | საქართველოს საბჭოთა მწერლების კავშირის ყოველდღიური ორგანო | ფასი 20 კაპ. № 32 (54)

ეროვნული ბიბლიოთეკა
საქ. სსრ. სახ. ბიბ.

რუსთველი და თანამედროვეობა

დღევანდელი დღე ბრწყინვალე თარიღად აღინიშნება საქართველოს საბჭოთა კულტურის მატიანეში.

დღეს არა მარტო საქართველოში, მთელი ჩვენი თვალწინდადგენილი სოციალისტური სამშობლოს ყოველ კუთხეში დაიწყო ქართული კულტურის დიდი ზეიმი.

საქართველოს დედაქალაქში შეიკრიბნენ დიდი საბჭოთა კავშირის რესპუბლიკების მწერლობის საუკეთესო წარმომადგენლები — მეშობა დაიწყო საკავშირო საბჭოთა მწერლების გამგეობის პლენუმმა, რომელიც მიძღვნილია ქართული ლიტერატურის საამაყო გენიოსის შოთა რუსთველისადმი.

რუსთველი იყო ქართველი ხალხის შეუწყვეტელი სიცოცხლის, მისი შრომისა და ბრძოლის სიმბოლო. იგი იყო მომავლის რწმენა და ნუგეში. რუსთველის წარმომშობ ხალხს სწამდა და სჯეროდა თავისი უკვდავების. ქართველი ხალხის თავზე გადავლილი ქარტეხილებისა და სისხლის წვიმების დროს რუსთველი გამოდარების და მზიანი დღეების მაუწყებელი ცისარტყელა იყო.

ეხოვრების სიბრძნით აღსავსე მისი ჰანგები მხნეობისა და სულიერი სიმტკიცისაკენ მომწოდებელ ხმად მოისმოდა ქართველ ხალხს, ხალხს, რომელიც საუკუნეების მანძილზე განუწყვეტელ ბრძოლას იწევდა უცხოელი დამპყრობელებისა და საკუთარი ექსპლოატატორების წინააღმდეგ.

ამიტომ შეიყვარა ქართველმა ხალხმა რუსთველი და მისი „ვეფხის ტყაოსანი“ — ბრძოლისა და გამარჯვების ეს მომხიბლავი სიმფონია.

პროლეტარიატის სახით ისტორიის ასპარეზზე გამოვიდა ახალი ძალა, მან თან მოიტანა ახალი შემეცნება. და ამ ახალი შემეცნების სინათლეზე ახლებურად იწყებს სიცოცხლეს ყოველი ეპოქის და ყოველი ერის კულტურული ღირებულება.

ჩვენს დროში რუსთველი მისაწვდომი და საყვარელი ხდება მთელი მოწინავე კაცობრიობისათვის. ლენინ - სტალინის ეპოქამ პირველი სიდიდის ფარაკონი — რუსთველი აღმოაბრწყინა ყველა ხალხისათვის და აიყვანა იგი ბრწყინვალებისა და დიდების ზენიტში.

რას იფასებს ჩვენი სოციალისტური თანამედროვეობა „ვეფხის ტყაოსანში“?

ჩვენი ეპოქა ამ უკვდავ პოემაში ფასობს იმას, რისთვისაც ხალხს უყვარდა და რისთვისაც სძულდათ იგი ბნელეთის მოკვიჭლებს, იმას, რისთვისაც ყველა საუკუნის კეთილი კაცები ოცოცნზე სწვდებენ რუსთველის დიდ ქმნილებას.

სოციალიზმის ქვეყანა, ლენინისა და სტალინის ქვეყანა ფასობს რუსთველს იმისათვის, რომ იგი არის კაცობრიობის აღორძინების პირველი დიდი წინამორბედი, რუსთველის მეგზურობა თავისუფალია ბიბლიური ფანატიზმისაგან, გონების მორწმენელ სკეპსისისაგან, საშოალო საუკუნეების თეოლოგიური მისტიკიზმისაგან. რუსთველი გამომბატეველია თავისი დროის ჰუმანისტური ტენდენციებისა. იგი მებრძოლია ადამიანთა თანასწორობისათვის. იგი ადამიანთა ისეთი სიყვარულისა და მეგობრობის მგოსანია, რომელსაც საფუძვლად უდევს ბრძოლა საერთო ადამიანების, საერთო მისწრაფებების განხორციელებისათვის. რუსთველი ბრწყინვალეა ბნელის ძალებთან, სინათლის მტრებთან, დაბრკოლებებთან შეიარაღებული და დაუჯერებელი ბრძოლის მეხოტბეა. იგი ამ ქვეყნად ყოველ მოსახვეველზე მიტად აფასებს სახელს, გმირული ბრძოლით მოპოვებულ სახელსა და დიდებას. რუსთველი სიკეთისა და ორპირობის, მეხანეთობისა და მზაკვრობის შემეჩვენებელი და შერისხვიელია. იგი ეტრფის ისეთ საზოგადოებრივ წყობას, რომელიც ადამიანის პიროვნების ჰარმონიული განვითარების შესაძლებლობას ჰქმნის.

ჩვენი დროის ადამიანს რუსთველი უყვარს იმისათვის, რომ იგი უბადლო ოსტატობით გვიხატავს ადამიანის დიდ ენებებს, დიდ გრძნობებს — სიყვარულს, სიძულვილს, სიხარულს, მწუხარებას, თავისუფლებისადმი მისწრაფებას, გვიხატავს მთელს ეხოვრებას თავისი წინააღმდეგობებით.

რუსთველი თავისი შემოქმედებით ესოტყვევა სოციალისტური კულტურის მშენებლობის საერთო ტონს. ამიტომ აფასებს ლენინ-სტალინის ეპოქა რუსთველს.

სოსტლიანი ფაშიზმი იმისათვის, რომ ბორკეტაზიას შეიარაღნოს ბატონობა და დაიკვეს ადამიანის მიერ ადამიანის ჩაგვრის, კაპიტალისტური ექსპლოატაციის - საფუძვლები, სპობს თავისუფლების ყოველგვარ ჩანასახს, აზროვნების განვითარების ყოველგვარ შესაძლებლობას.

ველური ფაშიზმის აგენტები, მისი ყურმოჭრილი მონები, ხალხის უბოროტესი მტრები — ტროცკისტ-ბუხარინული გარეწრები, მენშევიკური არამზადები, ესროლებდნენ რა თავიანთ ბატონს სისხლიან დავალებებს, ეწეოდნენ მეხანეთურ მუშაობას ჩვენს ქვეყანაში სოციალიზმის დიდ კულტურულ მონაპოვართა გასანადგურებლად, მზაკვრულად ლესდნენ მახვილს ჩვენი სამშობლოს საუკეთესო შვილების წინააღმდეგ, თვალი ჩვენი სოციალისტური ქვეყნის წინააღმდეგ.

წარსულის დიდ ღირებულებათა მემკვიდრე — სოციალისტური საზოგადოება, სასტიკად უსწორდება რა კულტურის დაფეხქნებელ მტრებს — ფაშიზმის აგენტებს, სწმენდს რა მათგან ჩვენი დიდი სამშობლოს მაწა-წყალს, გზას უხსნის მილიონებს კულტურული სულიერებისაკენ. ამ დიდებულ ყოველი თავისი წევრის ბედნიერებას ყველა იმ ძვირფასი ღირებულებით, რაც კაცობრიობას შეეძლო მოეცა.

საბჭოთა საქართველოს მშრომელმა მასებმა საუკეთესო სტალინელის ამხანაგ ლავრენტი ბერიას ხელმძღვანელობით, უდიდესი მეშაობა ჩაატარეს სოციალისტური კულტურის მშენებლობისა და მდიდარი კულტურული მემკვიდრეობის დაფასება - თვისების საქმეში.

საბჭოთა ქვეყნის ყოველ ხალხს შეეძლო თავისი წვლილი სოციალისტური სამშობლოს მოქალაქის სულიერ განვითარებაში. ლენინ სტალინის პარტიის მეოხებით მასში მონაწილეობს რუსთველის დიდი მემკვიდრეობაც, რომელიც თარგმნილია ჩვენს სამშობლოს ხალხთა თითქმის ყველა ენაზე. რუსთველი სოციალიზმის ეპოქაში გადაიქცა მილიონების პოეტად.

სახელი და დიდება კომუნისტურ პარტიას — წარსული კულტურის მემკვიდრეობათა ღირსეულ დამფასებელს!

სახელი და დიდება ახალი საკაცობრიო კულტურის სამშენებლოს — ჩვენს, დიადი სოციალისტურ სამშობლოს — საბჭოთა ქვეყნის!

სახელი და დიდება რუსთველის ქვეყნის საამაყო შვილს — დიდი კულტურული შემოქმედების ორგანიზატორს და ჩამფარნიელს, მთელი მსოფლიოს მშრომელთა მამას, ამხანაგ **სტალინს!**

სახელი და დიდება ქართველი ხალხის სახელოვან ხელმძღვანელს ამხანაგ **ლავრენტი ბერიას!**

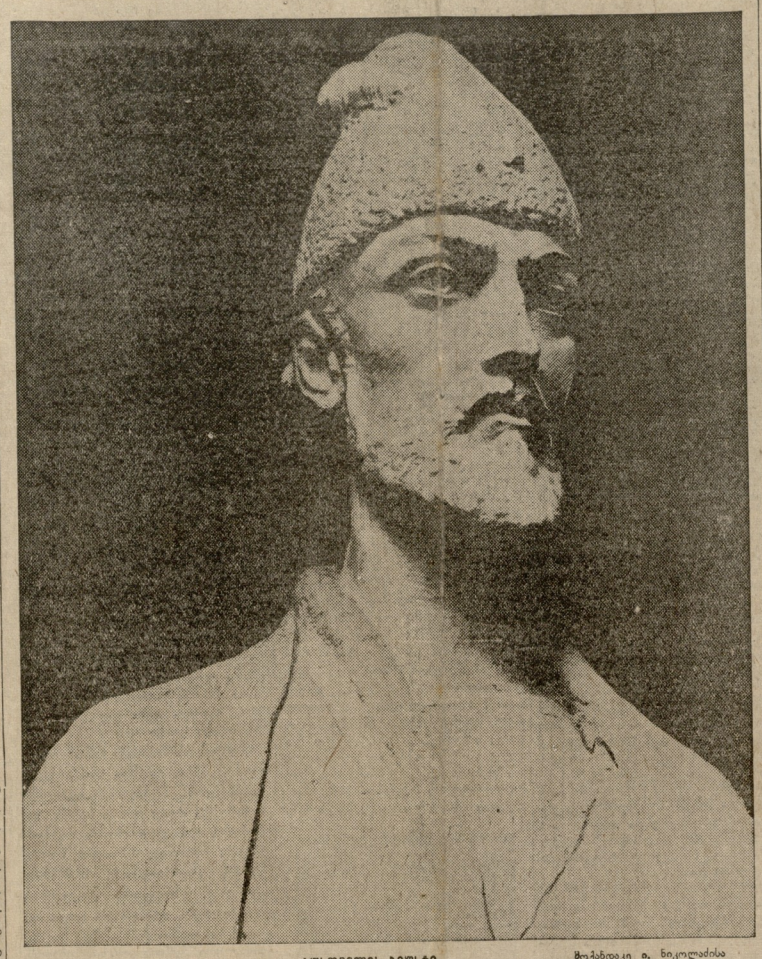

რუსთველის ბიუსტი — მოქანდაკე ი. ნიკოლაძისა

კიევი, უკრაინის კ. პ. (ბ) ცენტრალურ კომიტეტს ამხანაგ კოსიორს

აყვავებული უკრაინის საბჭოთა სოციალისტური რესპუბლიკის სახელოვანი ოცი წლისთავის დღეს მხურვალე ძმურ სალამს გიძღვნით თქვენ და თქვენი სახით მთელ უკრაინელ ხალხს საქართველოს მოლშეევეთა და ყველა მშრომელთა სახელით.

საბჭოთა უკრაინის ოცი წლისთავი დიდ დღესასწაულს წარმოადგენს დიადი საბჭოთა კავშირის ყველა ხალხისათვის, რომელნიც გაერთიანებული ირიან ურღვევი სტალინური მეგობრობით.

ოდდესა მიღწევებით ეგებება საბჭოთა უკრაინა ამ ისტორიულ თარიღს. ბოლშევიკთა პარტიის ხელმძღვანელობით, დიდი ბელადებისა—**ლენინისა** და **სტალინის** ხელმძღვანელობით, უკრაინის გმირმა მუშებმა და გლეხებმა დიდი რუსი ხალხის დახმარებით გაანადგურეს გერმანელ-პოლონელი ოკუპანტები, გეტმანელ-პეტლიურელ და სხვა ინტერვენტოეთრგვარდიელთა ურდოები.

დიდი **სტალინის** ხელმძღვანელობით უკრაინის ბოლშევიკებმა მეიღროდ დარაზმეს თავის ირგვლივ მთელი უკრაინელი ხალხი და, განუხრელად ანორციელებდნენ რა ბრძნულ ლენინურ-სტალინურ ნაციონალურ პოლიტიკას, გაანადგურეს ხალხის უბოროტესი მტრები — ტროცკისტ-ბუხარინელი და ბურჟუაზიულ-ნაციონალისტური კონტრრევოლუციური ბანდები და უზრუნველჰყვეს საბჭოთა უკრაინის სოციალისტური მეურნეობისა და კულტურის აყვავება.

გმირი მრავალმილიონიანი უკრაინელი ხალხი, საბჭოთა პატრიოტიზმის უწმინდესი გრძნობით გამსჭვალული, მრისხანე ძალას წარმოადგენს ომის ფაშისტ გამძვინვებელთა წინააღმდეგ, რომელთაც თავიანთი მტაცებლური თვალი მიეთმართავთ აყვავებული, დოვლათით სავსე საბჭოთა მხარეზე—უკრაინაზე, ჩვენს სოციალისტურ სამშობლოზე.

სსრ კავშირის ხალხთა ერთიან ოჯახში ბედნიერი უკრაინელი ხალხი, მტკიცედ დარაზმული ბოლშევიკთა პარტიის ირგვლივ, დიდი **სტალინის** ირგვლივ, გაძლიერებულ ლახვარს ჩასცემს ყოველ აღვირ ახსნილ მტერს.

უკრაინის ბოლშევიკებო, საკ. კ. პ. (ბ) რკინისებური ურაყეი რაზმი, საკ. კ. პ. (ბ) სტალინური ცენტრალური კომიტეტის ხელმძღვანელობით, დიდი **სტალინის** ხელმძღვანელობით, აღმოფხვრიან ხალხის სახიზღარი მტრების—ფაშიზმის ტროცკისტ-ბუხარინელი, ტუტეტაზიულ-ნაციონალისტური აგენტების, ჯაშუშების, დივერსანტების, მავნებლების ნაშთებს და წაიყვანენ უკრაინელ ხალხს კომუნიზმის ახალ-ახალი გამარჯვებებისაკენ.

გაუმარჯოს საბჭოთა უკრაინის XX წლისთავს!

გაუმარჯოს სსრ კავშირის ხალხთა სტალინურ მეგობრობას!

გაუმარჯოს დიდ უკრაინელ ხალხს!

გაუმარჯოს ხალხთა საყვარელ ბელადს, დიდ **სტალინს!**

საქართველოს კომუნისტური პარტიის (ბოლშევიკების) ცენტრალური კომიტეტის მდივანი—

ლ. ბერია

კიევი

უკრაინის საბჭოთა სოციალისტური რესპუბლიკის ცენტრალური აღმასრულებელი კომიტეტის თავმჯდომარეს ამხანაგ პეტროვსკის
უკრაინის სსრ სახალხო კომისართა საბჭოს თავმჯდომარეს ამხანაგ ზიაგნიბედას

უკრაინაში საბჭოთა ხელისუფლების დამყარების სახელოვანი ოცი წლისთავის დღეს საქართველოს სსრ ცენტრალური აღმასრულებელი კომიტეტი და სახალხო კომისართა საბჭო საქართველოს ყველა მშრომელის სახელით მხურვალე ძმურ სალამს უძღვნიან საბჭოთა უკრაინის მთავრობას და მთელ ხალხს.

უკრაინის გმირმა ხალხმა, გაანადგურა ანორციელ-პოლონელი ოკუპანტები და გეტმანელ-პეტლიურელი ბანდები, ბოლშევიკური პარტიის ხელმძღვანელობით, დიდი **სტალინის** ბრძნული წინამძღოლობით უდიდეს წარმატებებს მიაღწია საბჭოთა უკრაინის სოციალისტური მშენებლობის, სოციალისტური მეურნეობისა და კულტურის აყვავების საქმეში.

განუხრელად ანხორციელებენ რა ლენინურ-სტალინურ ნაციონალურ პოლიტიკას, ანადგურებენ ხალხის მოსისხლე მტრებს ტროცკისტ-ბუხარინელ და ბურჟუაზიულ-ნაციონალისტურ კონტრრევოლუციურ ბანდებს, საბჭოთა უკრაინის მშრომელები, მეიღროდ დარაზმულნი ბოლშევიკთა პარტიის გარშემო, დიდი **სტალინის** გარშემო, სსრ კავშირის ხალხთა ერთიან ბედნიერ ოჯახში მტკიცე ნაბიჯით მიდიან კომუნიზმის ახალი გამარჯვებებისაკენ.

გაუმარჯოს უკრაინის დიდ ხალხს!

გაუმარჯოს სსრ კავშირის ხალხთა ურღვევ სტალინურ მეგობრობას!

გაუმარჯოს სოციალიზმის გამარჯვებათა სულისჩამდგმელ და ორგანიზატორს დიდ **სტალინს!**

საქართველოს სსრ ცაკის თავმჯდომარე
შ. მახარაძე

საქართველოს სსრ სახკომსაბჭოს თავმჯდომარე
ვ. ბაძრაძე

საკ. საბ. მწერლებია კავშირის რუსთველის პლენუმის მონაწილეთა შეხვედრა სადგურზე, მიტინგზე სიტყვას ამბობს ამბ. **კ. ჩარკვიანი.**

მთელი მსოფლიოს მშრომელთა დიდ ბელადსა და მასწავლებელს

ამხანაგ სტალინს

სრულიად-რუსეთის სგანგებო კომისიის — გაერთიანებული სახელმწიფო პოლიტსამმართველოს —შინსახკომის სახელოვანი 20 წლისთავისადმი მიძღვნილი კრება თბილისის პარტიული აქტივისა, საბჭოთა, პროფკავშირული, კომკავშირული და სხვა საზოგადოებრივი ორგანიზაციების აქტივთან ერთად, მხურვალე ბოლშევიკური სალამს გიძღვნით თქვენ, მთელი მსოფლიოს მშრომელთა დიდ ბელადს, ბრძენ მასწავლებელსა და მეგობარს.

20 წლის წინათ ბოლშევიკების პარტიამ, **ლენინისა** და **სტალინის** წინადადებით, შექმნა სახელმწიფო უშიშროების საბრძოლო ორგანო—სრულიად-რუსეთის საგანგებო კომისია, რომელიც გადაიქცა „რისხვად ბურჟუაზიისათვის, რევოლუციის ფხიზელ გუშაგად, პროლეტარიატის შეშფოთ მახვილად“.

ლენინ-სტალინის პარტიის ხელმძღვანელობით, სრულიად-რუსეთის საგანგებო კომისიის—გაერთიანებული სახელმწიფო პოლიტსამმართველოს —შინსახკომის სახელოვანმა ორგანოებმა გაამართლეს და ამართლებენ მათი მაღალი დანიშნულების ამ სტალინური განსაზღვრას.

შინსახკომის ორგანოები იცავენ დიდი საბჭოთა ხალხის მშვიდობიან შრომას, სწმენდენ საბჭოთა მიწა-წყალს ყველა ჯაშუშისა, დივერსანტისა, მავნებლისა და მკვლელებისაგან, პირსისხლიანი ფაშიზმის ასაზღვარი დაქირაველებულებისაგან.

შემმოსვრილი მახვილი სრულიად-რუსეთის საგანგებო კომისიისა—გაერთიანებული სახელმწიფო პოლიტსამმართველოსი — შინსახკომისა გამოწრთობილია რევოლუციის ცეცხლში ბოლშევიკური ფოლადიდან.

იგი ჩაბარდა **ლენინისა** და **სტალინის** საუკეთესო მებრძოლ თანამოსაგრეს, პირველ ჩეკისტს, პროლეტარული რევოლუციის რაინდებურ ოდრეგ რაინდს — ფელიქს ძერჟინსკის, რომლის მამაცი და გმირული სახე ნათელი მაგალითია ყველასათვის, ვინც ჩეკისტის საპატიო სახელწოდებას ატარებს.

ლენინ-სტალინის პარტიის ბიერ კომუნიზმის მტრებისადმი სიძულვილსა და შეურიგებლობაში აღზრდილი საბჭოთა ხალხი ერთი წუთითაც არ ივიწყებს თქვენს ბრძნულ მითითებებს კაპიტალისტური გარემოცვის შესახებ, იმის შესახებ, რომ ვიდრე არსებობს ეს კაპიტალისტური გარემოცვა, ჩვენში იარსებებენ მოღალატენი, ჯაშუშები, დივერსანტები და მკვლელები, რომელთაც ჩვენს ზურგში გზაგნენ ადგილები უცხო სახელმწიფოებისა, რომელნიც ისწრაფიან ძირი გამოუთხარონ ჩვენი დიადი სამშობლოს სამეფონეო და თავდაცვის ძლიერებას.

დიდი **სტალინის** ერთგული თანამებრძოლის, საკ. კ. პ. (ბ) სტალინური ცენტრალური კომიტეტის მიერ წარგზავნილ მეტიკეკ მებრძოლის **ნ. ი. ეჟოვის** ხელმძღვანელობით შინსახკომის ორგანოებმა აოცდენილი დაუნდობელი დარტყმებით გაანადგურეს ტროცკისტ-ბუხარინელთა ბანდები და განაგრძობენ მათი ნაშთების განადგურებასა და მოსპობას, გვიჩვენეს, თუ რა თავდადების, რა გმირობის უნარი შესწევს სახელოვან საბჭოთა დაზვერვას, რომელსაც სიყვარულით ეპყრობა და მხარს უჭერს მთელი საბჭოთა ხალხი.

სრულიად-რუსეთის საგანგებო კომისიის — გაერთიანებული სახელმწიფო პოლიტსამმართველოს — შინსახკომს სახელოვანი ოცი წლისთავს ჩვენ ადგენშნავთ იმ დღეებში, როდესაც დიადი სტალინური კონსტიტუციის საფუძველზე არჩეულიასაკრებულო ჩვენს უზენაესი ორგანო, როდესაც მძლავრმა საბჭოთა ხალხმა ალაჯ და ალაჯ უდიდესი ძალით ეხადაჯო თავისი ერთგულება **ლენინ-სტალინის** დიადი პარტიისადმი, თავისი უსაზღვრო სიყვარული და ერთგულება დიდი **სტალინისადმი,** თავისი მორალური და პოლიტიკური ერთიანობა.

დაე იცოდნენ საბჭოთა ხალხის ბილწმა მტრებმა, ჯაშუშთა, დივერსანტთა, მავნებელთა და მკვლელთა საზიზღარმა ტროცკისტულ - ბუხარინელმა, ფაშისტურმა ბანდამ, რომ შინსახკომის ჩვენი სახელოვანი ორგანოები მტკიცე სტალინელის **ამხანაგ ნ. ი. ეჟოვის** მეთაურობით, **ლენინ-სტალინის** პარტიის ხელმძღვანელობით, მთელი საბჭოთა ხალხის ერთსულოვანი მხარდაჭერით საბოლოოდ გაანადგურებენ და საბჭოთა მიწის პირისაგან აღგვიარან ყველა მტრები, უკანასკნელ კაკამდე.

დაე იცოდნენ ომის ფაშისტმა გამძვინვლებმა, რომ ბოლშევიკების პარტიის გარშემო, თავისი საყვარელი ბელადის დიდი **სტალინის** გარშემო მტკიცედ შეჭიდრაგებული საბჭოთა ხალხი გამანადგურებელ ლახვარს ჩასცემს ყოველ აღვირ ახსნილ მტერს, ვინც გაბედავს ჩვენი სოციალისტური სამშობლოს ხელყოფას.

მარქს-ენგელს - ლენინ-სტალინის ძღვნამოსილი დროშით ჩვენ მივდივართ წინ კომუნიზმის ახალ-ახალი გამარჯვებებისაკენ.

გაუმარჯოს **ლენინ - სტალინის** ჩვენს დიდ, მძლავრ პარტიას!

გაუმარჯოს სახელოვან მებრძოლ საბჭოთა დაზვერვას—შინსახკომს!

გაუმარჯოს დიდ **სტალინს!**

თბილისის პარტიული აქტივის კრება რუსთველის სახელობის თეატრში

20 დეკემბერს, რუსთველის სახელობის თეატრში შეიკრიბა სრულიად-რუსეთის საგანგებო კომისიის —გაერთიანებული სახელმწიფო პოლიტსამმართველოს — შინსახკომის ოცი წლისთავისადმი მიძღვნილი კრება თბილისის პარტიული აქტივისა საბჭოთა, პროფკავშირული და მკვლელებისაგან, პირსისხლიანი ფაშიზმის ასაზღვარი დაქირაველებულებისაგან.

შემმოსვრილი მახვილი სრულიად-რუსეთის საგანგებო კომისიისა—გაერთიანებული სახელმწიფო პოლიტსამმართველოსი — შინსახკომისა გამოწრთობილია რევოლუციის ცეცხლში ბოლშევიკური ფოლადიდან.

იგი ჩაბარდა **ლენინისა** და **სტალინის** საუკეთესო მებრძოლ თანამოსაგრეს, პირველ ჩეკისტს, პროლეტარული რევოლუციის რაინდებურ ოდრეგ რაინდს — ფელიქს ძერჟინსკის, რომლის მამაცი და გმირული სახე ნათელი მაგალითია ყველასათვის, ვინც ჩეკისტის საპატიო სახელწოდებას ატარებს.

ლენინ-სტალინის პარტიის ბიერ კომუნიზმის მტრებისადმი სიძულვილსა და შეურიგებლობაში აღზრდილი საბჭოთა ხალხი ერთი წუთითაც არ ივიწყებს თქვენს ბრძნულ მითითებებს კაპიტალისტური გარემოცვის შესახებ, იმის შესახებ, რომ ვიდრე არსებობს ეს კაპიტალისტური გარემოცვა, ჩვენში იარსებებენ მოღალატენი, ჯაშუშები, დივერსანტები და მკვლელები, რომელთაც ჩვენს ზურგში გზაგნენ ადგილები უცხო სახელმწიფოებისა, რომელნიც ისწრაფიან ძირი გამოუთხარონ ჩვენი დიადი სამშობლოს სამეფონეო და თავდაცვის ძლიერებას.

ლენინ-სტალინის ერთგული თანამებრძოლის, საკ. კ. პ. (ბ) სტალინური ცენტრალური კომიტეტის მიერ წარგზავნილ მეტიკეკ მებრძოლის **ნ. ი. ეჟოვის** ხელმძღვანელობით შინსახკომის ორგანოებმა აოცდენილი დაუნდობელი დარტყმებით გაანადგურეს ტროცკისტ-ბუხარინელთა ბანდები და განაგრძობენ მათი ნაშთების განადგურებასა და მოსპობას, გვიჩვენეს, თუ რა თავდადების, რა გმირობის უნარი შესწევს სახელოვან საბჭოთა დაზვერვას, რომელსაც სიყვარულით ეპყრობა და მხარს უჭერს მთელი საბჭოთა ხალხი.

ამ ტრიბუნიდან, **ლენინ-სტალინის** პარტიის ხელმძღვანელობით, მთელი საბჭოთა ხალხის ერთსულოვანი მხარდაჭერით საბოლოოდ გაანადგურებენ და საბჭოთა მიწის პირისაგან აღგვიარან ყველა მტრები, უკანასკნელ კაკამდე.

დაე იცოდნენ ომის ფაშისტმა გამძვინვლებმა, რომ ბოლშევიკების პარტიის გარშემო, თავისი საყვარელი ბელადის დიდი **სტალინის** გარშემო მტკიცედ შეჭიდრაგებული საბჭოთა ხალხი გამანადგურებელ ლახვარს ჩასცემს ყოველ აღვირ ახსნილ მტერს, ვინც გაბედავს ჩვენი სოციალისტური სამშობლოს ხელყოფას.

ლენინ - სტალინის ჩვენს დიდ, მძლავრ პარტიას!

გაუმარჯოს სახელოვან მებრძოლ საბჭოთა დაზვერვას—შინსახკომს!

გაუმარჯოს დიდ **სტალინს!**

ამ ტრიბუნიდან, **ლენინ-სტალინის** ხელმძღვანელობით, **ბოლშევიკების** პარტიის ირგვლივ, **დიდი სტალინის** ირგვლივ, **ერთიანი** ოჯახივ, **ერთიანი** ოჯახივ, **ერთიანი** ოჯახ

მხურვალე სალამი ძვირფას სტუმრებს — საბჭოთა კავშირის მწერლებს

შეხვედრა საბჭოთა კავშირის მწერლებთან

23 დეკემბერს ჩვენი დედაქალაქი საზეიმოდ მოირთო. თეატრები, კლუბები, დაწესებულებები, საწარმოები შემკული იყო დიდი ბელადის ამხანაგ სტალინის, ქართველი ხალხის ხელმძღვანელის, ამხანაგ **ლავრენტი ბერიას** და გენიალური **რუსთველის** დიდი პორტრეტებით, გირლიანდებით, დროშებით. ამ დღეს თბილისი მოელოდა ძვირფას სტუმრებს, საბჭოთა კავშირის ხალხთა მწერლების წარმომადგენლებს, საკავშირო მწერალთა კავშირის პლენუმის წევრებს, რომლებიც თბილისს უნდა სწვეოდნენ რუსთველის ზეიმში მონაწილეობის მისაღებად.

ნაშუადღევის 2 საათისათვის სადგურზე თავი მოიყარეს მუშათა ორგანიზაციების წარმომადგენლებმა, ფაბრიკა-ქარხნების ხახალინელებმა, მწერლებმა, არტისტებმა, მოსწავლეებმა და სხვ.

სტუმრების შესახვედრად მოვიდნენ საქართველოს სახკომსაბჭოს თავმჯდომარე და რუსთველის საიუბილეო კომიტეტის თავმჯდომარე ამხ. ვ. ბაქრაძე, საქ. კ. პ. (ბ) თბილისის კომიტეტის მდივნები ამხ. ვ. ცხოვრებაშვილი და ს. მამულოვი, თბილისის საბჭოს თავმჯდომარის მოადგილეების ალმსრულებელი ამხ. მ. გვიშიანი, საქ. მწერალთა კავშირის პ.-მ. მდივანი ამხ. კ. ჩარკვიანი, საქ. კ. პ. (ბ) ლენინრაიკომის მდივანი ამხ. ჩუბინიძე, ოზნიანის საბჭოს დეპუტატები შ. დადიანი, ა. ზოკაძაური, დ. ბეჟინაძე და სხვები.

სადგურის შენობის წინ სასტუმრო „კოლხიდის“ ფასადს თეთრად აწერია მისალმების სიტყვები: „რუსთველის სამშობლო სალამს უძღვნის საბჭოთა ქვეყნის მწერლებსა და პოეტებს“.

ნაშუადღევის 3 საათისათვის იგრიალა ორკესტრმა და მჭეხარე ტაშმა. ეს ნიშანი იყო იმისა, რომ ბერონს მოადგა მოსკოვის მატარებელი. ვაგონიდან პირველად გამოდის მთელი საბჭოთა კავშირის ხალხთა საყვარელი პოეტი **დემიან ბედნი**, რომელსაც ხალხმა შეგებება შეძახილები: გაუმარჯოს ხალხთა სტალინურ ძმობას! გაუმარჯოს საბჭოთა მწერლობას! ელმინის უკან მოჰყვებიან მცხოვანი მწერალი **ა. სერაფიმოვიჩი**, **ი. კუპალა**, **ვ. სტავსკი**, **ლაბუტი**, **ვს. ვიშნევსკი**, **ალ. ნოვიკოვ-პრიბოი**, **პანფეროვი**, **კ. ფედინი**, **მ. შაგინიანი**, **ტ. გლადკოვი**, **ლ. სეიფულინა**, **ა. კარავაევა**, **ა. ფადეევი**, **ვ. გერასიმოვი**, **პ. ანტოკოლსკი**, **ვ. ლუგოვსკოი**, **ნ. ზაბოლოცკი**, **მარკიშ პერეცი**, ებრაული ენაზე „ვეფხის-ტყაოსნის“ მთარგმნელი **ფინენბერგი**, **ვერა ინბერგი**, **ალ. ბეზიმენსკი**, **ა. სურკოვი**, **ალ. ფაროვი**, **ვ. ალტაუზენი**, **ს. მიხალკოვი**, **ი. უტკინი**, **ნ. ასეევი**, **ი. სელვინსკი**, **ლევ. ყასლინი**, **ნ. სმირნოვი**, **ბასანგოვი**, **პეტრულ გლიბკა**, **პეტროულ ბროვკა**, **ხვედოროვიჩი**, **მ. ლოგინკოვი**, **ბაშვაცკი**, **ჰუსეინოვი** და სხვ.

მოედანზე შეკრებილი ხალხი სტუმრებს ოვაციას უმართავს. მასწავლებელი და მოსწავლე ქალები თაიგულებით ეგებებიან მათ. დაიწყო მიტინგი, რომელიც მოკლე სიტყვით გახსნა საქ. მწერალთა კავშირის მდივანმა ამხ. კ. ჩარკვიანმა. შემდეგ სტუმრებს მისამღერები მიმართა **შალვა დადიანმა.**

სიტყვა ეძლევა სტუმრებს.

— მე ბედნიერი ვარ,—ამბობს ბელორუსიის სახალხო პოეტი **იანკა კუპალა,**—მივეესალმი ხალხს, რომელმაც კაცობრობას მისცა უდიდესი გენიოსი, მშრომელი კაცობრობის ბელადი **იოსებ ბესარიონის-ძე სტალინი.** ლენინ-სტალინის პარტიამ ნაციონალურ კულტურათა დიდი მონაპოვარი ყველა საბჭოთა ხალხის კუთვნილებად გადააქცია. რუსთველის შემოქმედება დღეს წარმომდგენს განძს ყველა ხალხისათვის, სწორედ ისევე, როგორც ა. პუშკინის მთელი პოეტური მემკვიდრეობა. მოგესალმებთ ბელორუსის ხალხის სახელით და გარწმუნებთ, რომ ბელორუსის ხალხი, რომელსაც წყნოდა ხედა, იდგეს გუშაგად სოციალისტური სამშობლოს დასავლეთის სადარაჯოზე, არავის ნებას არ მისცემს შელახოს ჩვენი წმინდა მიწა-წყალი.

გაუმარჯოს საბჭოთა კავშირის ხალხთა ურყევ მეგობრობას!

გაუმარჯოს ლენინურ-სტალინური ნაციონალური პოლიტიკას!

დიდება დიად ქართველ ხალხს, რომელმაც კაცობრიობას მისცა უდიდესი გენიოსები.

გაუმარჯოს დიდ **სტალინს,** ჩვენს ბამბას და მაცოცხლებელს!

ბაბეთია კავშირის მწერალთა დელეგაციების მისასალმებელი სიტყვით მმართავენ **ამხ. ვ. ნაზარბაევი** (სტალინის სახელობის ორდენმატარებელ-ვაგონების შემკეთებელი ქარხნის მუშათა სახელით), საბჭოთა კავშირის სახალხო არტისტი, ორდენოსანი **აკაკი ხორავა** (საქართველოს ხელოვნების მუშაკთა სახელით) და ორდენოსანი მოწინავე **ეთერი გვანცელაძე** (თბილისის პიონერებისა და ბავშვების სახელით).

მტინგი დასრულდა ვსეგოლოდ ვიშნევსკის სპასუხო სიტყვით.

— ჩვენი გული უსაზღვრო მეცალინეობას მოიცავა, — ამბობს იგი, — როდესაც დაევნახეთ მიწა-წყალი. სადაც დიდი **სტალინი** დაიბადა, ამ მიწა-წყალზე ფარაზმა პარველად **სტალინმა** მუშათა კლასი და გლეხობა უკეთესი მერმისისათვის საბრძოლად. რუსი და ქართველი ხალხი ერთი სიუკეთის მანძილზე ერთად მიდიოდნენ. მათ გათიშას სცდილობდნენ მტრები, მაგრამ ვერ შესძლეს, ჩვენ ერთად მივდიოდით და მომავალშიაც ერთად ვვლით ამ გზით, რომელიც **სტალინმა** დაგვიახა. ხალხს საზზოარმა მტრებმა ტროცკისტა-ბუხარინელ გარეწრებმა სცადეს შეერყიათ ჩვენი ქვეყნის სიტლაკე. მაგრამ ისინი ახლა ბილებულნი და განადგურებულ იქნენ. 1937 წელი არის უბრწყინვალესი გმირობისა და გამარჯვების წელი. ამ წელიწადს ჩვენ ვამთავრებთ რუსთველის დღესასწაოოოთ.

გაუმარჯოს დიდ ქართველ ხალხს! გაუმარჯოს ხალხთა ურყევ სტალინურ მეგობრობას!

24 დეკემბერს დილით თბილისში, ჩამოვიდა უკრაინის, აზერბაეჯანის ყაზახეთის, უზბეკეთის დელეგაციები.

უკრაინის, მოსკოვის, ლენინგრადის და აზერბაეჯანის დელეგაციებმა თან მოიტანა ძვირფასი საჩუქარი: საუკეთოოდ გამოკეთილი „ვეფხის-ტყაოსანი“ თარგმნები უკრაინულ, რუსულ და აზერბაეჯანულ ენებზე.

გაიხსნა სსრკ მწერალთა კავშირის მეხუთე პლენუმი, მიძღვნილი შოთა რუსთველის იუბილესადმი

ეროვნული ბიბლიოთეკა

24 დეკემბერს, საღამოს 7 საათზე, რუსთველის სახელობის თეატრში გაიხსნა საკავშირო მწერლების კავშირის გამეორების მეხუთე პლენუმი.

საღამოს 7 საათისათვის რუსთველის მთელი თეატრი და ფოიეები ხალხით გაიქედა. დიდ ზეიმზე არიან ჩვენი ქვეყნის საუკეთესო შვილები, საბჭოთა კავშირის **სტალინიელები** — ეუშები და მუშა-ქალები, მეცნიერები, ხელოვნების, მწერლობის წარმომადგენლები.

დემიან ბედნი

პარტერი უჭირავთ მწერალთა საკავშირო გამეორების პლენუმის წევრებსა—რუსს, უკრაინელ, ბელორუსს, სომეს, აზერბაეჯანელ, უზბეკ, ქართველ და სხვა ეროვნების მწერლებს, მეცნიერებისა და ხელოვნების ეუშაკებს.

იხდება ფარდა და მაყურებლის წინ მოსჩანს მხატვრულად მორთული სცენა დიდი ბელადის **სტალინის** და **სტალინის,** დიდი იუბილიარის **რუსთველის** პორტრეტებით. სცენაზე დეკორიციებულია უკვდავი პოემის „ვეფხის-ტყაოსნის“ სხვადასხვა ეპიზოდის ილუსტრაციები.

პლენუმის გახსნას ესწრებიან პარტიისა და მთავრობის ხელმძღვანელნი: ამხანაგი **ლავრენტი ბერია,** ამხ. **ვ. ბაქრაძე, ამხ. ვ. ცხოვრებაშვილი, პ. შარია, ს. მამულოვი, მ. გვიშიანი, გ. ტურაჯა** და სხვები.

პრეზიდიუმის მაგიდას უსხედან სახკომსაბჭოს თავმჯდომარე ამხ. **ვ. ბაქრაძე, ვ. სტავსკი, დემიან ბედნი, ლაბუტი, კ. ჩარკვიანი, იანკა კუპალა, ფ. გლადკოვი, ა. სერაფიმოვიჩი, ვს. ვიშნევსკი, ლუპოლი, ნ. ტიხონოვი, მიკოლა ბაჟანი, პ. პავლენკო, მ. შაგინიანი, შ. დადიანი, ს. ეუფლი, ლ. ქიაჩელი, ა. მაშაშვილი, ს. ჩიქოვანი, ს. შანშიაშვილი,** არმენის სარდალი კუბიაშევი და სხვები.

— გულითადი მეგობრობის, ძმური სალამი ქართველ ხალხს და მის მწერლობას!—ამ სიტყვებით ხსნის პლენუმის პირველ სხეზიმო სხდომას საბჭოთა მწერლების კავშირის მდივანი ამხ. **ვ. სტავსკი.**

— სად, როდის, რომელ ქვეყანაში ყოფილა ასეთი ძმობა, ასეთი სიყვარული, ერთიერთის ასეთი დფაფსაება ხალხების მიერ, როგორიც არის ჩვენს დიდ სოციალისტურ სამშობლოში, — განაგრძობს ამხ. სტავსკი. —საბჭოთა კავშირის მოძმე ხალხები მეიდროთ ერთიანნ ერთ ოჯახად, სწორედ ერთი მეორის სულს, გამაჯვალლენი არიან სიყვარულით ერთი-მეორის დიდი წარსული კულტურული მემკვიდრეობის ათვისებისათვის და ახალი, ფორმით ნაციონალურის; ხოლო ნინაარსით სოციალისტური კულტურის მშენებლობისათვის.

ვინ მოგვანიეს ეს, ვინ ეუზრუნველყო ინტერნაციონალური ძმობის, ურთიერთ კულტურის დაახოოვნის, საბჭოთა კავშირის ხალხთა მიერ შექმნილი დიდი კულტურის სრული დაუფლების ეს დაუმარცენი შესაძლებლობა? მხოლოდ **ლენინ-სტალინის** პარტიამ, მისმა ბრძნულმა ეაციონალურმა პოლიტიკამ, ხალხთა დიდმა ბელადმა ამხანაგი **სტალინმა.**

მთელი დარბაზი ფეხზე დგება. რამდენიმე წუთს დარბაზს ახაზარებს ჭეეხარე ტაში და საბჭოთა კავშირის ხალხთა ყველა ენაზე აღფრთოვანებული შეძახილები: — „გაუმარჯოს დიდ **სტალინს,** საბჭოთა კავშირის ხალხების დიდ მოამაგეს, მათ მზრუნველ შმობლიურ მამასა და მასწავლებელს!“.

— რუსთველის იუბილე და ამით გამოჩენილი ზეიმი, — ამბობს შემდეგ ამხ. სტავსკი, — გაკვრძელებია ეთელი ჩვენი ხალხის ინ ბოროალური ერთიანობის დემონსტრაციისა. რომელიც ეუზრაეს საბჭოს არჩეენების დღეს გამოჩენილდა. 90 მილიონმა ამრჩეველმა როგორც ერთმა კაცმა მისცა ხმა კომუნისტებისა და უპარტიოების ბლოკის კანდიდატებს, მიცა ხმა თავის უბადლო ბელადსა და ხელმძღვანელს დიდ **სტალინს,** მის ულტიკ თანამებრძოლებს. ამ იდეიერ სიტყვიერებს, ამ მორალურ ერთსულოვნებას, ჩვენს შემდეგ გამარჯვებათა ამ ულტიფარ საწინდარს ვერ შეაჩერებს ვერავითარი ძალა.

შემდეგ ამბ. სტავსკი უბრუნდება პლენუმის დღისწესრიგის მთავარ საკითხს და ამბობს:

— საბჭოთა კავშირის მოძმე ხალხები, არიან რა წარმოსული კულტურის დიდი მემკვიდრენი, დიდად ფასაობენ რუსთველის ბერეანიერ ფიქრებს, ადასტურებენ არა ოოგორც სიძველის ძეგლს, არამედ როგორც განძს, რომელიც მონაწილეობას ღებულობს ახალი სოციალისტური კულტურის მშენებლობაში. რუსთველის ბრძნულ იდეებს ჩვენი ეპოპიმად ყველა ხალხისა და ყველა მშრომელისათვის. რუსთველის ვენიალურ პოემას ფლობენ თვალ მშობიარ ენაზე ბელორუსიის, ბერეთ-ბეიჯანის, ბაკოს, ბაშკირეთის, ბელორუსიის, აზერბაეჯანის, სომხეთის, ყაზახეთის, უზბეკეთის, ტაჯიკეთის და ტატეკეთის მწერლობის წარმომადგენლებს, ეადასეეიმ მთა ქართველი საბჭოთა მწერლობის ეიერ-ეეი ბელადის სტალინის ეიმ ფილოსოფიერ - სოციოლოგიურ და მხატვრულ ანალიზს.

პლენუმის ეს სხდომა დასრულდა დიდი ენთუზიაზმით, რომელიც მონაწილეობა ილაბეთმორმა ჯონდიმამ, ოპერის, თეატრის მუსიკოსმა და მოკვეთილებმა.

—:—

პლენუმის მეორე სხდომა გაიხსნა 25 დეკემბერს დილის 11 საათზე.

სხდომას თავმჯდომარეობს ამხ. **ლაბუტი.**

პირველი მოხსენებით რუსთველისა და მისი პოემის შესახებ გამოვიდა ამხ. **პ. პავლენკო.**

მეორე მოხსენება თემაზე: „რუსთველი და თანამეგზურობა“ წაიკითხა ამხ. **ვალერიან ბაფრინდაშვილმა.**

შემდეგ, საქართველოს ხალხსა და მის მწერლობას მიესალმა **ს. ს. რ. კავშირის აკადემიის** დელეგაციის სახელით **აკადემიკოსი ი. ი. მეშჩანინოვი,** რომელმაც ილაპარაკა „ვეფხის ტყაოსანზე“, როგორც მსოფლიო კულტურის ეედიდეს ძეგლზე.

დასასრულ, ორმა შინაარსიანი სიტყვებით რუსთველის და მისი პოემის შესახებ გამოვიდნენ პოეტი **ნ. ტიხონოვი,** უკრაინელი პოეტი, **აკადემიკოსი პავლო ტიჩინა** და აზერბაეჯანის დელეგაციის წევრი ლიტერატორი **„მირზა იბრაგიმოვი.**

ვრცელი ანგარიში მოთავსებულია ჩვენი გაზეთის მორიგ ნომერში.

პლენუმის მორიგი სხდომა შესდგება 27 დეკემბერს დილით.

სიყვარული, მეგობრობა და გმირობა „ვეფხის ტყაოსანში“

სიმონ ჩიკოვანი

„ვეფხის-ტყაოსანი“ ბევრი ხელ თანაწერი გადაუფდია ქართველ სამეცნიერო ადამიანებს. მდინარეში და სანგრძნობი რიცხვი პოემისა ჩაუნთქავა კლერიკალების კარანბით ანთებულ კოცონს.

აღორძინების ხანის ზოგიერთი პოეტიც ცდილა „ვეფხის-ტყაოსანის“ ავტორთან შეტოჩებას და რუსთველისთვის პირველობის“ ჩამორთმევას, მაგრამ მდინარეს ვერ შთაუნთქავს პოეტური გენიით ანთებული სტრიქონები, ცეცხლს ვერ დაუწვავს ქართველი ხალხის გულში ზეიმღვარე პოემა და როგორც აღორძინების, ისე შემდეგი ხანის ვერც ერთი პოეტი ვერ გათანასწორებია რუსთველის ავარდნილ გენიას.

გურამიშვილის სიტყვით რომ ესთქვათ, რუსთველისებრ ნათქვამი ლექსი შემდგომში არავის მოუმეტნია ქართული სიტყვაკაზმულ მეფლობაში. ქართველი ხალხისთვის ძველადაც ვეფხის-ტყაოსანი“ უფრო საყვარელი და მიმზიდველი წიგნი ყოფილა, ვიდრე ახალი და ძველი აღთქმა, უფრო სასიამოვნო მოსასმენიც ყოფილა, ვიდრე ჰომნოგრაფების ოსტატურად შესრულებული საგალობლები და უფრო მახლობელი სულიერს მატარებელი, ვიდრე აგიოგრაფიული მწერლების მიერ აკინძული წმინდანების ცხოვრება. ეერც ჩარხუხაძის ვირტუოზულ ლექსალურ ფორმას გაუწევიხ რუსთველის ღრმაშინაარსიანი და ფოოოდიეიად მოწკრიალე სტრიქონებისთვის მეტოქეობა. არც შავთელის დარბაისელი და რელიგიური სულით გაჟღენთილი ოდები ჩაწყდენია ხალხს გულისთქმას ასეთი სიძლიერით. „ვეფხის-ტყაოსანი“, მიუხედავად თავისი დიდი ინტელექტუალური ჰორიზონტისა, მიუხედავად თავისი დიდი ლექსალურ-ოსტატობისა, ხალხს მეხსიერებაში შეენახავს და მრავალი საუკუნის ქარიშხალი გადაუტანია პოემის ნერხემალს. პოემაში ხალხს უგრძენია ოსტატის ჯადოსნური ხელი და ადამიანის სულიერი სიფაქიზის გამოხატვა. ხალხს უგრძენია პოემაში ოსტატობასთან, დიდი შინაარსთან ერთად ადამიანური შეთანხმება. ქართველი პოეტები არიჩი, ვეხტანგი, გურამიშვილი, ილია, აკაკი და ვაჟა მოგადიმებულან რუსთველის მხატვრული ცხელი ალითით. „ვეფხის-ტყაოსანს“ აოსნია შემდგომი თაობის პოეტებისთვის, რომ პოეზია არის სიბრძნის ერთი დარგი. ქართულ მწერლობას ხალხთან ერთად გამოუცხადებია რუსთველი ხალრნის პოეტად და ქართველი ლექსის თქმის ფეოქვმდელად.

„მე ვარ ძირი ლექსის თქმისა, მელექსენი ჩემზე შენობს“-ო ათქმევინა არჩილმა რუსთველს და ამით გაბმარტა რუსთველის როლი ქართულ პოეტურ მეტყველებაში.

„ვეფხის-ტყაოსანში“ მკითხველს დაუხსნიან ადამიანის საარქეფანო ცხოვრების მხატვრული დახასიათება და გაფგონია მეგობრების, სიყვარულისა და ვაჟკაცობის საგალობელი. პოემის, ავტორი ხალხური პოეტური მეტყველებით და პოემის სიუეტები გაშლილი ახალი იდეებით შეჯიბრებია აგიოგრაფიული მწერლების მხატვრულ შესაძლებლობას და დაუძლეთ მათი შემოქმედების ზეგავლენა, სიყვარულის მოყვასისა რელიგიურ სიყვარულზე უფრო მაღლა დაუყენებია პოემას და გაუხსნია ახალი სამყაროს ჰეშმარიტებანი ქართულ პოეტურ ანზოოვნებაში. მაშასადამე, ეს წიგნი ქართველთათვის ყოველთვის ფიდი საგანძურია ყოფილა, მისი ზნეობრივი ამაღლების კეთილშობილურად მქადაგებელი და მხატვრული გემოვნების მწვრთნელი. თვით მე-20 საუკუნემდე „ვეფხის-ტყაოსანი“ ქალის მზოვეთში ელვარებდა და განსაკუთრებულ მიმბიჯლობას აძლევდა პატარძლის შესვლას ახალ ოჯახში. სიძეც დიდი სიამაყით მოიოლდა „ვეფხის-ტყაოსნიან“ ქალს თავის ქერქვეშ. უნდა ვიფიქროთ, ოჯახში. ეს წიგნი სულიერი კულტურის საწინდარი იყო და ოჯახის წევრთა ესთეტიური კულტურის მაჩვენებელი.

წიგნი მოძრავი აკადემია ყოფილა და „ვეფხის-ტყაოსნიან“ ოჯახში „რუსთველის კუთხეს“ განსაკუთრებული ადგილი ჰქონია. ბალხურობა და, პოეტური გამოთქმა, ოსტატობასთან, დიდი შინაარსობრივ სიბრძნის შეთავსებისა. ქართველი პოეტები არჩილი, ვეხტანგი, გურამიშვილი, ილია, აკაკი და ვაჟა მოგადიმებულან რუსთველის მხატვრული ცეცხლით. „ვეფხის-ტყაოსანს“ ეოსნია შემდგომი თაობის პოეტებისთვის, რომ პოეზია არის სიბრძნის ერთი დარგი. ქართულ მწერლობას ხალხთან ერთად გამოუცხადებია რუსთველი ხალრნის პოეტად და ქართველი ლექსის თქმის ფეოქვმდელად.

„ეე ვარ ძირი ლექსის თქმისა, მელექსენი ჩემზე შენობს“-ო ათქმევინა არჩილმა რუსთველს და ამით გაბმარტა რუსთველის როლი ქართულ პოეტურ მეტყველებაში.

„ვეფხის-ტყაოსანში“ მკითხველს დაუხსნიან ადამიანის საარქეფანო ცხოვრების მხატვრული დახასიათება და გაფგონია მეგობრების, სიყვარულისა და ვაჟკაცობის საგალობელი. პოემის, ავტორი ხალხური პოეტური მეტყველებით და პოემის სიუეტები გაშლილი ახალი იდეებით შეჯიბრებია აგიოგრაფიული მწერლების მხატვრულ შესაძლებლობას და დაუძლეთ მათი შემოქმედების ზეგავლენა, სიყვარული მოყვასისა რელიგიურ სიყვარულზე უფრო მაღლა დაუყენებია პოემას და გაუხსნია ახალი სამყაროს ჭეშმარიტებანი ქართულ პოეტურ ანზოოვნებაში. მაშასადამე, ეს წიგნი ქართველთათვის ყოველთვის ფიდი საგანძურია ყოფილა, მისი ზნეობრივი ამაღლების კეთილშობილურად მქადაგებელი და მხატვრული გემოვნების მწვრთნელი. თვით მე-20 საუკუნემდე „ვეფხის-ტყაოსანი“ ქალის მზოვეთში ელვარებდა და განსაკუთრებულ მიმბიჯლობას აძლევდა პატარძლის შესვლას ახალ ოჯახში. სიძეც დიდი სიამაყით მოიოლდა „ვეფხის-ტყაოსნიან“ ქალს თავის ქერქვეშ. უნდა ვიფიქროთ, ოჯახში. ეს წიგნი სულიერი კულტურის საწინდარი იყო და ოჯახის წევრთა ესთეტიური კულტურის მაჩვენებელი.

„ეეფხის-ტყაოსანი“ ბევრი ხელ თანაწერი გადაუფდია ქართველ სამეცნიერო ადამიანებს. მდინარეში და სანგრძნობი რიცხვი პოემისა ჩაუნთქავა კლერიკალების კარანბით ანთებულ კოცონს.

აღორძინების ხანის ზოგიერთი პოეტიც ცდილა „ვეფხის-ტყაოსანის“ ავტორთან შეტოჩებას და რუსთველისთვის პირველობის“ ჩამორთმევას, მაგრამ მდინარეს ვერ შთაუნთქავს პოეტური გენიით ანთებული სტრიქონები, ცეცხლს ვერ დაუწვავს ქართველი ხალხის გულში ზეიმღვარე პოემა და როგორც აღორძინების, ისე შემდეგი ხანის ვერც ერთი პოეტი ვერ გათანასწორებია რუსთველის ავარდნილ გენიას.

ეს ამბავი ეეფხის-ტყაოსანი“ ... ...

გამოეშვა მთვარე გველსა

ალექსანდრე აბაშელი

ბრუსთვილის პირით ნათქვამი ამბავი ოქრო-ნაყარი,
ამღერებულო სტუდენტებო: „რომეოლმან შეჭმა სამყარო“,
სიმღერავ ავთანდილისა და ქაზე შეიდო მნათობი,
შეიდ საუკუნის წყდიადაში ელვასებრ გამონაკრთობო!

ტარიელის ხმლის ელორენო, წარილო ტაკიან-ნესტანისა,
ინდოეთის მზით ნაქარგო ზოლიანო ვეფხვის ტანისა,
ფაფარაშლილო ლომებო, მრისხანენიდ მონაბარდენო,
ვაპარელ ბერის ანდერძო, სიბრძნეკ, სინათლეკ ამდენო!

მინდა მე თქვენი მზეობა ბოლს მეათასედ ვიხარო,
ნაგრძნობით განცვიფრებულმა თავი მაღლოობით დაიხარო.
ვისმენო შორი ყივილი ანთებულ ბედისწერისა,
დაბზარულ თვალზე დამიკვნა ნამსხვრევი სპილ[illegible] ჩქერისა.

დაფეხროშელო გმირებო, რკინის სიმტკიცით ნაგებნო,
სინათლისთვის მებრძოლნოო უკვდავო ამბანაგებნო,
მახარებს ჩვენს დიდ ბრძოლაში თქვენი გმირული შემოსვლა,
თქვენი ბრწყინვალე სახელის ახალი სხივით შემოსვა.

თქვენ გაანათეთ შორი გზა, მანძილი შეიდასწლიანი,
ვარდასული ღამის სინდისელს ეკა გადმოჰხეროთ მზიანი,
ავიკეთ შუქით ქვეყანა, მახლობელი, მთა და ბეღობა,
ვეფასებოდეთ ბრძოლა მიდგარი. სიმამაცე, მძლეთა მძლეობა.

და თქვენ მოგბაძა ქვეყანამ: თქვენებრ თქვენის გზით ვიარეთ,
თქვენი ულმერეკი მხნეობა, თქვენი სვე გალეზიარეთ,
ავმორთეთ დროშა მზიური, გზა გადავლეკეთ კლდოვანი,
გმირული სიკვდილზე ფიფქეთ სიკოცხლე სახელოვანი.

ბეჭერკერ გვიმეხდოლეს ქაღლმა, გვაშორეს გულის სიამეს,
ორმა გვითხარეს ულმერო, გვაბრძოლეს, დაგვაზიანეს,
მაგრამ ბნელეთის შვილებმა ვერ გვძლიეს, ვერც
დაგვაბრკოლეს:
მოგვარდნენ თქვენი ვიეზვები, ულეკრულნი გადაგვაჭოლეს.

გაგვიძღვა გმირი ულტნი, გაულეონავის რვალისა,
სული ჩაგვბერა დიეორი, აგვანთო, აგვახალისა;
შეიკვარეთ, ილვა ხმლებისა ლორდლიან ნეკვის შეიფინეთ,
დავლეწეთ ეიხის კარები, გველს მთვარე გადაშვებინეთ.

მზე ამოვიდა. ვიხილეთ ქაღალი ძრის დამზობილი,
დგას ტარიელი ნესტანთან ყელი-ყელს გადაჭდობილი.

თეიმურაზისა და შოთას გაბაასება

ვალერიან გაფრინდაშვილი

მე თეიმურაზ მეფეს ვიკრნებ,
მის გრიგალებით საფსე ეხოვრებას.
ვეთხოვლობ დამზრალო ლეკნთა სტრიქონებს —
მათი სურნელი მემახსოვრება.

თავის სასტიკი ბედის მდურავი,
და იარაღით ფოდამ მოსილი,
მოსისხლე მტერი დიდ მეფურავის,
პირველ პოეტის ვახდა მოცილე.

ებრძოდა შოთას მაინც და მაინც,
და ვამარჯვება მეფეს სჯეროდა.
ვინ გაუმხელდა ქეთმაღალ რაინდს,
რომ შოთასავით ის ვერ მღეროდა.

ზეოსანთა ზეოსანს დაფალავად
თავზე ესხმოდა ლეკნთის სრბოლით
ვერ გაუსწორდა მაღალ ფალავანს
და ვარსკვლავებს ვერ ვახდა ტოლი.

მეფემ დასწერა ლეკნი მრავალი.
თითქოს იჩენდა მეტ მძლეოსნობას.
ვინა იცოდა, რომ მომავალი
დაივიწყებდა ამის ზეოსნობას.

დაკიდა ხმალი შოთას სურათზე —
სხვა პაექრობა ახლა გამართა:
ამპარტავანნი თეიმურაზი
თავის მეტოქეს გაეკამათა.

მრისხანით ულტიეს ეიძლეველ შოთას,
აღარ ასვენებს ბნელ სამარეში,
გასტყორცნეს ლეკნთის ბეგრისა თუ ეოტას —
განწირულია მისი თარეში.

მეფეს მოაბეზრე ბრის ბრჩილი.
თეიმურაზი ისვრის მაჯაფებს,
ოკეანეებისთვის ბრის გაჭრილი
და გამძაფრებით რითმებს აჯაფებს.

გაბრაზებული ის მოსდგეს მგოსანს,
ვით როსტევანი ფრთამალ ტარიელს.
მეფე ყოფილ ოკეანეს ეხეოსანს,
რომ შეატყორცნოს ელდასალიერს.

შოთამ მოაგდო ჩვენამდე რაში,
მდევარი ნისლში გადაიჩეხა.
და ალტაეკის საერთო ხმაში
მგოსნის სახელმა ეკლეკ დაიჭეხა.

„ვეფხის-ტყაოსანი“

აკ. გაწერელია

I. „ვეფხის-ტყაოსანი“ ხუნძახში

1843 წელს **გრიგოლ ორბელიანი** დანიშნეს ავარიის მმართველად. მაისში ის სწერდა თავის ძმას ნაქარიას: „ამ თვის ორსა მოველ ჩეზს სატახტოს ქალაქსა ხუნძახს, რავ ეერსზე მომეგებენ ყაღიები, ბეგაულეები და სხუანი ამათში ჩინებული“ („წერილები“, I, 64).

გრ. ორბელიანი ცხოვრობდა ხუნძახელ ხანების სასახლეში. პოეტმა თავის რეზიდენციად გიიხდა ის ადგილი, რომელიც ოდესღაც ავარიის მრისხანე ბატონისა და ეროკლე მეორის დაფუძნებელ ჭტრის ომარხანის სამრძანებელს წარმოადგენდა. თვითონ გრ. ორბელიანიც აღნიშნავდა:

„ომარ ხანმა.... გამოიყვანა ტყეედ ორნი დანი აბაშიისა, რომელნიც იყვნენ ბებიის ჩემის დეიი. მე როდესაც ვიყავ ავარიის მმართველად, ედგა იმ სახლში, სადაც ჭსკუბოვრებდა მაია, ომარ-ხანის ცოლი, ბებიის ჩემი და. ზოგნი ერთნი მაიას მსახურნი, იყუნენ ისეე ცოცხალნი და ვე მსახურებდენ“ (იხ. პ. იოსელიანი: „ცხოვრება გიორგი 13-სა“, 1936 წ., გვ. 286, შენიშვნებში).

ხუნძახელი ხანების სასახლე ეკზოტიკური ფერებით აქვს აღწერილი მარლინსკის თავის მოთხრობაში **„ამალათ-ბეგი“**. მის გმირ ქალს, სულთანეთს, რომელიც ამ სასახლის რომანტიულ სილამაზეს წარმოადგენდა, ვარ. ორბელიანი პირადად იცობდა: „მე, **სულთანეთთამ** და ნუნბაჩამ დიდი მიწერეთოწერა გავმართეთო“,—სწერდა ის მეორე ძმას, ილიას, ხუნძახიდან 1843 წლის 18 ივნისს. უფრო ადრე, 6 მაისს, გრ. ორბელიანი ატყობინებდა მასვე შემახიდან ხუნძახამდე გავლილი გზის ეარშოუტს და, სხვათა შორის ალნშნავდა:

„გამოვიარეთ **ამალათბეგის** სოფელი და აწ ვზიავარ **სულთანეთთის** ოთახშინ“ (ე. ი. ხუნძახის სასახლეში.... თვითონ სულთანეთი კი იმყოფად დაღისტანს სხვა მხარეს, საშამხალოში, იმყოფებოდა).

ხანების სასახლე დიდი ხანია აღწერილია ლიტერატურაში (იხ. Костенецкий: «Записки об Аварской экспедиции на Кавказе 1837 г. СПб, 1851 და: «Описание ханского дворца в Хунзахе», «Кавказский сборник», ტ. XXXI, გვ. 38—40. 1911).

როგორც ჩანს, გრ. ორბელიანს ომარ-ხანის ჩამოშვალთა სადგომი პირველივე სახით არ ეარბარებია:

„რეინკაფეი იყო აქ ჯარების ინსპექტორად. ოთახის კაცეი არახთაუზედ მიეგებენ დიდაკურად, ჰაა ხანურად. მეორეს დღეს დავპატეეე ადგილად ჩემს დიდინანგენი, რომელიცა ჯერ ეუფინჯრო, უკარო და უმინო გიბლაესთ. ახლა ვეკეთებ აქ სახლებესს. შენ ჩემს საქმეს უფორე, კოდა გამიშეია და აქ შენობას ვაგებ“,—სწერდა ის ზაქარიას 1843 წ. I, 80).

ამ უფანჯრო სასახლიდან ითვალიერებდა ის ავარიის ლანდშაფტს სამხედრო საქმეებისგან მოცალლობის ჟამს. „ეს ერთი კეარა არის დღედღამ ეოფუწყვეტლივ მოდის წვიმა. გული მიწუხდება ამ სამნელის ღრუბლებისაგან, რომელნიც მდევნებსავით ადიან, ჩადიან“ (I, 83).

მოწყენის დროს თუ დაებადა გრ. ორბელიანს სურვილი „ვეფხის-ტყაოსნის“ კითხვისა, თოფთან ერთად ის სთხოვდა ილიას ხუნძახიდან (I, 80): „...ამის გარდა ერთი დავითნი გამომიგზავნე და ერთიც ვეფხის-ტყაოსანი პატარა დაბეჭდილნი“ (გრ. ორბელიანი, ალბად, გულისხმობს ბროსეს წინასიტყვაობით 1841 წელს ჭ. პეტერბურგში გამოცემულ „ვეფხის-ტყაოსანს“).

როგორც ჩანს, ილიას შეუსრულებია ძმის თხოვნა, რადგან გრ. ორბელიანს ჩვეულებად ჰქონდა სთხოვოს ძმა ნაქარიას, ბეჭდვა ეაფიანი, ბეგაულეები და სხუანი ამათში ჩინებული“ („წერილები“, I, 64).

გრ. ორბელიანი ცხოვრობდა ხუნძახელ ხანების სასახლეში. პოეტმა თავის რეზიდენციად გიიხდა ის ადგილი, რომელიც ოდესღაც ავარიის მრისხანე ბატონისა და ეროკლე მეორის დაფუძნებელ ჭტრის ომარხანის სამრძანებელს წარმოადგენდა. თვითონ გრ. ორბელიანიც აღნიშნავდა:

„ომარ ხანმა.... გამოიყვანა ტყეედ ორნი დანი აბაშიისა, რომელნიც იყვნენ ბებიის ჩემის დეიი. მე როდესაც ვიყავ ავარიის მმართველად, ედგა იმ სახლში, სადაც ჭსკუბოვრებდა მაია, ომარ-ხანის ცოლი, ბებიის ჩემი და. ზოგნი ერთნი მაიას მსახურნი, იყუნენ ისეე ცოცხალნი და ვე მსახურებდენ“ (იხ. პ. იოსელიანი: „ცხოვრება გიორგი 13-სა“, 1936 წ., გვ. 286, შენიშვნებში).

ხუნძახელი ხანების სასახლე ეკზოტიკური ფერებით აქვს აღწერილი მარლინსკის თავის მოთხრობაში **„ამალათ-ბეგი“**. მის გმირ ქალს, სულთანეთს, რომელიც ამ სასახლის რომანტიულ სილამაზეს წარმოადგენდა, ვარ. ორბელიანი პირადად იცობდა: „მე, **სულთანეთთამ** და ნუნბაჩამ დიდი მიწერეთოწერა გავმართეთო“,—სწერდა ის მეორე ძმას, ილიას, ხუნძახიდან 1843 წლის 18 ივნისს. უფრო ადრე, 6 მაისს, გრ. ორბელიანი ატყობინებდა მასვე შემახიდან ხუნძახამდე გავლილი გზის ეარშოუტს და, სხვათა შორის ალნშნავდა:

„გამოვიარეთ **ამალათბეგის** სოფელი და აწ ვზიავარ **სულთანეთთის** ოთახშინ“ (ე. ი. ხუნძახის სასახლეში.... თვითონ სულთანეთი კი იმყოფად დაღისტანს სხვა მხარეს, საშამხალოში, იმყოფებოდა).

ხანების სასახლე დიდი ხანია აღწერილია ლიტერატურაში (იხ. Костенецкий: «Записки об Аварской экспедиции на Кавказе 1837 г. СПб, 1851 და: «Описание ханского дворца в Хунзахе», «Кавказский сборник», ტ. XXXI, გვ. 38—40. 1911).

როგორც ჩანს, გრ. ორბელიანს ომარ-ხანის ჩამოშვალთა სადგომი პირველივე სახით არ ეარბარებია:

„რეინკაფეი იყო აქ ჯარების ინსპექტორად. ოთახის კაცეი არახთაუზედ მიეგებენ დიდაკურად, ჰაა ხანურად. მეორეს დღეს დავპატეეე ადგილად ჩემს დიდინანგენი, რომელიცა ჯერ ეუფინჯრო, უკარო და უმინო გიბლაესთ. ახლა ვეკეთებ აქ სახლებესს. შენ ჩემს საქმეს უფორე, კოდა გამიშეია და აქ შენობას ვაგებ“,—სწერდა ის ზაქარიას 1843 წ. I, 80).

ამ უფანჯრო სასახლიდან ითვალიერებდა ის ავარიის ლანდშაფტს სამხედრო საქმეებისგან მოცალლობის ჟამს. „ეს ერთი კეარა არის დღედღამ ეოფუწყვეტლივ მოდის წვიმა. გული მიწუხდება ამ სამნელის ღრუბლებისაგან, რომელნიც მდევნებსავით ადიან, ჩადიან“ (I, 83).

მოწყენის დროს თუ დაებადა გრ. ორბელიანს სურვილი „ვეფხის-ტყაოსნის“ კითხვისა, თოფთან ერთად ის სთხოვდა ილიას ხუნძახიდან (I, 80): „...ამის გარდა ერთი დავითნი გამომიგზავნე და ერთიც ვეფხის-ტყაოსანი პატარა დაბეჭდილნი“ (გრ. ორბელიანი, ალბად, გულისხმობს ბროსეს წინასიტყვაობით 1841 წელს ჭ. პეტერბურგში გამოცემულ „ვეფხის-ტყაოსანს“).

ეგვიან გრ. ორბელიანი სწერდა მანანა ორბელიანს: „წინ მიძღვის დავითნი და ყოველ დილითე თითო კაბონს ეჭკითხულმა ცრემლითა და ბეგონიანმა, რომ ეს ოდენი წელიწადნი ჩემნი წასულნა ამაოდ....“ (I, 120).

ამიგად, უნდა ვიფიქროთ, რომ ჩვენი პოეტი „ვეფხის-ტყაოსანს“ ჭკითხულობდა იქ, სადაც რამდენიმე საუკუნის განმავლობაში მხოლოდ ყურანის სურების მონოტონური კითხვა გაისმოდა: ხუნძახელ ხანების ყოფილ რეზიდენციაში!

2. ტეოფილ გოტიე და ზიჩი

ჰაინრიხ ჰაინე თავის ერთ-ერთს ნარკვევში („პირნენებიდან“) ბუნების სანახაობით მოხიბლული სწერდა:

„ეს სანახაობა მე ცხოვლად მაგონებს დეკაბრის მშვენიერ სურათს, რომელიც წრეულს იყო გამოფენაზე და რომელიც ბეგრმა, მათ შორის ხელოვნებაში ყველაზე მცოდნე ფრანგმა ტეოფილ გოტიემ, დიუმასტურებლად გადაეცია მკაცრი განკიცხვის საგნად“ (იხ.ზულ. კრებული, Academia, ტ. 9. გვ. 336).

ცნობილი პოეტი, პარნასელთა სკოლის მეტრი, ტეოფილ გოტიე (1811-1872) იმავე დროს მხატვრობის საუკეთესო მცოდნედაც ითვლებოდა. ამას გარდა მისი ბიოგრაფიის ცნობისა და თვით პოეტის მრავალრიცხოვანი წერილებისა მხატვრობაზე, ადასტურებს ზემოთმოყვანილი ცრობა თავდაჭერილი და ჭეშმარიტ „ძუნწი“ პოეტის ჰაინრიხ ჰაინესი.

ჯერ რამდენიმე სიტყვა გოტიეს ლირიკაზე.

ტ. გოტიე დიდი სიფაქიზით ეპყრობოდა ყოველ სიტყვას, ყოველ სტროფონს, განსაკუთრებულ ყურადღებას აქცევდა ის პლაესტიურ მომენტს პოეზიაში—საგნებისა თუ პიროვნებების რელიეფურ გამოკვეთას. ამის საუკეთესო მაგალითია გოტიეს ლექსების წიგნი „Emaux et Camees (1852), რომელიც რუსულადაც არის ნათარგმნი. ამ შესანიშნავი ლირიკული კრებულის ავტორი სამარტოლი თვალებში, თან კაკალამა ამიტანა: ნუ თუ გონება შეერყა, ნუ თუ ოჯახი დამეკარგა?!

როდის-როდის დამშვიდდა და ამიხსნა თავისი ვიეური საქციელი:

— ამ წამში ქეჩაში სანნილ სურათს წაეფეწყდი. გახსოვს, ამ სამოთხე თვის წინად ეზოში რომ შემოვიდა ვიოლა მოქანდაკე, ხელში უშველებელი კალათი ეჭირა, რომელიც ამ პატარა ბიუსტებით ჰქონდა სავსე, და ჰკეიროდა: „როსთაველი, როსთაველი, შოთა როსთაველი“. გახსოვს, როგორ ვეკვეიოდა, რომ ეს უბრალო ბუშა კაცი ჰყიდდა ჩვენი სანატრელი ადამიანის გამოსახულებას?.

— მერე, მერე?! ძალზედაც მიგმართე.

— მერე ის, რომ ხუთი წაპის წინად გოლოვინის პროსპექტზე ის კაცი თავისი უშველებელი კალათიდან, რუსთველის ლამაზი ბიუსტებით სავსე კალათიდან ურიგებდა ყოველველებს ამ ბიუსტებს და სამაგიეროდ სიხარულით და კმაყოფილებით ფულს ჯიბეში ალაგებდა.

— მერე, მერე?—ამ ზიზღნენდა გული: — ჩვენმა ბიუსტებმა რა დაგიშავეს?!.

— უცებ ერთი უშველებელი პოლიციელი დაეტაკა, გამოგლიჯა ხელიდან კალათა მას, დაახეთქა ტროტუარის ქვაფენილზე და მტვრად აქცია. მერე გაშტერებულ ვიყავ ველურ სახლიშა ცხელი-პირში და გაცეცხლა ბიძაძა: შენი ფეხი ხელიდან ქალაქში ადარ იყეეს, თორემ...

— მერე, შენ ჩემ არ ამოიღე, ყოველველებმა პროტესტი არ განაცხადეს?!

— რას ამბობ, რას?! — ახლა იმან დამიყვირა:—არ გესმის, არ გესმის, რომ რუსთველის ბიუსტების გაყრაკეცვა აკრძალულია... არ გესმის, რომ შეიძლება სახლშიაც შემოგვეკრან... მე კი ჩინოვნიკი ვარ... რუსის მთავრობის...

და დღეს კი, დღეს კი თვით ჩვენი საპატიო მთავრობა უშვებს მასობრივი ტირაჟით ავრკელებს უკვდავ პოეტის ბიუსტებს, ქანდაკებებს, ბარელიეფებს, საუკეთესო ხელოვანთა ნამოქმედარს....

მწერლები: სელვინსკი, ვ. ვეშნეზეკი და შუმილოვი

შოთა რუსთველის იუბილე

ეკ. გაბაშვილი

დიდი ხანია ჩვენი ხალხი გატაცებით ემზადება შოთა რუსთველის იუბილეს ჩასატარებლად. ყველაფერი დიდის ლირსებით და პატივისცემით არის მიძღვნილი ამ უკვდავი შემოქმედისადმი, რომელმაც მოგვცა სიტყვა ძლიერი, აზრი უებრო, საუკუნეების განმავლობაში დაუშ-ეხებელი.

გაზეთები სავსეა წერილებით, რომლებიც (ზდილობენ ერთიმეორეზე უფრო დიდებულის, გასაკვირველის ძლიერებით და სინაზით შემკონ შთათა სახელი, საშვილიშვილოდ დაუვიწყარი გახადონ მისი ნაშრომი. ღიღა, მაგალითად, ათასს სამზადისს, შორის ვკითხულობთ:

„საქართველოს სამხატვრო-საწარმოო კომბინატმა რუსთველის პორტრეტის. მასობრივი გამოცემისათვის პრემია დაარსა, კონკურსი მოაწყო. 16 პორტრეტი იყო წარმოდგენილი, მაგრამ ეიფერიმ არც ერთი მათგანი არა სკონ ღირსად პრემიისა და საგანგებოდ შეუკვეთა მხატვარს ქობულაძეს, რომელმაც სასურველი პორტრეტი დიდებული პოეტისა უკვე დამზადა და გადასცა საიუბილეო კომიტეტს დასამტკიცებლად. დამტკიცების შემდეგ პორტრეტი მასობრივი ტირაჟით გამოვა ხალხში გასავრცელებლად. მასობრივი ტირაჟით დამზადებული ბეჭდვა ბიუსტები, ქანდაკებები და ბარელიეფები სხვადასხვა ზომისა....

კითხულობ და არა გჯერა, რომ ეს ოცნება არ არის. ოცნება მიღწეული, საზღვარო....

კარგად მახსოვს, სულ ოთხი-ხუთი ათეული წლის წინად, როგორ შემოიარა ერთ დღეს სახლში ბიუსტი, ერთ ქეჩა, სანდრო ბაბაშელი, მუდამ მშვიდი და დარბაისელი კაცი, როგორ შევარდა სასტუმრო ოთახში, როგორ აიტაკა ბუნოს ბოსა ბაფაზე, კედლის სათის გვერდით მარცხნე და მარჯვნივ დალაგებული ნახევარი ციცის ზომის გიპსის ბიუსტები რუსთაველისა, როგორ შეყარა ისინი ანთებულ ბუხარში და ცეცხლის ალჩრეკილი ნაფერდალი წაეყარა.

— რა იყო, კაცო?! შეეკითხე ბეწინებული და გაკვირვებით ჩავაშტერდი თვალებში, თან კაკალამა ამიტანა: ნუ თუ გონება შეერყა, ნუ თუ ოჯახი დამეკარგა?!

— ამ წამში ქეჩაში სანნილ სურათს წაეფეწყდი. გახსოვს, ამ სამოთხე თვის წინად ეზოში რომ შემოვიდა ვიოლა მოქანდაკე, ხელში უშველებელი კალათი ეჭირა, რომელიც ამ პატარა ბიუსტებით ჰქონდა სავსე, და ჰკეიროდა: „როსთაველი, როსთაველი, შოთა როსთაველი“. გახსოვს, როგორ ვეკვეიოდა, რომ ეს უბრალო ბუშა კაცი ჰყიდდა ჩვენი სანატრელი ადამიანის გამოსახულებას?.

— მერე, მერე?! ძალზედაც მიგმართე.

— მერე ის, რომ ხუთი წაპის წინად გოლოვინის პროსპექტზე ის კაცი თავისი უშველებელი კალათიდან, რუსთველის ლამაზი ბიუსტებით სავსე კალათიდან ურიგებდა ყოველველებს ამ ბიუსტებს და სამაგიეროდ სიხარულით და კმაყოფილებით ფულს ჯიბეში ალაგებდა.

— მერე, მერე?—ამ ზიზღნენდა გული: — ჩვენმა ბიუსტებმა რა დაგიშავეს?!.

— უცებ ერთი უშველებელი პოლიციელი დაეტაკა, გამოგლიჯა ხელიდან კალათა მას, დაახეთქა ტროტუარის ქვაფენილზე და მტვრად აქცია. მერე გაშტერებულ ვიყავ ველურ სახლიშა ცხელი-პირში და გაცეცხლა ბიძაძა: შენი ფეხი ხელიდან ქალაქში ადარ იყეეს, თორემ...

— მერე, შენ ჩემ არ ამოიღე, ყოველველებმა პროტესტი არ განაცხადეს?!

— რას ამბობ, რას?! — ახლა იმან დამიყვირა:—არ გესმის, არ გესმის, რომ რუსთველის ბიუსტების გაყრაკეცვა აკრძალულია... არ გესმის, რომ შეიძლება სახლშიაც შემოგვეკრან... მე კი ჩინოვნიკი ვარ... რუსის მთავრობის...

და დღეს კი, დღეს კი თვით ჩვენი საპატიო მთავრობა უშვებს მასობრივი ტირაჟით ავრკელებს უკვდავ პოეტის ბიუსტებს, ქანდაკებებს, ბარელიეფებს, საუკეთესო ხელოვანთა ნამოქმედარს....

შოთა ვ. სულმნათო!

იაკინთე ლიხაშვილი

ეროვნული ბიბლიოთეკა

ყოველი სიტყვა თითო მზედ რომ შემოგანათო,
მიგიკი ზღვების და გრიგალების თავგამეტება,
შენს ნათელ სახეს ვერ მიწვდება, შოთავ სულმნათო,
გენიის შუბლი ყოველიგეს აღემატება
და პოეზია დაფრქვეული ანდამატებად.

რამდენი დიდება, სიბნელე და დიდი წვალება
შენმა სახელმა გაიარა შეიდასი წელი,
ღელეს ყვავილ ერთად გაანათა ხალხის თვალებმა
ეფერო ადიდა შენი სიტყვა სისხლით ნაწერი
და გაიაზარა მისი სიბრძნის ყველა კანდელი.

შენი სამშობლოს ის მხურვალე, დიდური მკერდი,
სისხლს რომ გაღვრიდა შეიდასი წლის ხმლითან გაბასრული,
ვისთვისაც უკვდავ პოეზიაში სიყვარულს სწერდი
მან მოიგლიჯა სიმწუხარე მძიმე წარსულის,
ის შენთან ერის და ჩაიდგა კალავ სიბრძნის სულე.

როცა სამშობლოს აყვავებულს ხარბად გაესაჭირი,
ძველ ეიხის ნანგრევს ნაპრალებზე შეეხვიები თვალით.
სადაც მზეილით გადმომსქდარა მთიდან ჩანჩქერი,—
ვიჩქარო ენამო გენიოსის ძვირფასი კვალი,
ის ჩვენი ხალხის უკვდავების და აზრის ხმალი.

სადმე აქ იყავ, სადაც ბროლის მთა და გორია,
ენახე ჭადარი რვაასი წლით დამძიმებული.
მე ვეკითხები: ოთხმოცდაათ თუ გიცხოვრია,
მითხარ, სად არის სამოდამოდ ჩაძინებული,
მიყვარხარ, რადგან შენ გინახავს ის დიდებული.

შეგიკრეს გზები საქართველოს მთების ჯაბირით,
რამდენი წელიც სიჩუმეში გამოგატარეს,
ეფერო ამაღლდა შენი შუბლი ეეს მიბრჯენილი,
როცა ოქტომბრის ეარსკვლავებმა გამოადარეს,
შენდამი დიდი სიყვარული გეზრდის და გეფასებულ.

შენ „ოქროს ხანის“ იმ ეეძველეს საქართველოში
ათინე სული სამშედამოდ გაბრწყინვებული,
მაგრამ სტალინმა აგამაღლა დიდათ ჩვენს დროში,
ვინც გაეშეტა მთელი ქვეყნის ხალხთა კრებული,
დიდი ტრიბოლების გამარჯვებით ადიდებული.

ყოველი სიტყვა თითო მზედ რომ შემოგანათა,
მიგიკი ზღვების და გრიგალების თავგამეტება,
შენს მაღალ სახელს ვერ მიწვდება, შოთავ სულმნათო,
გენიის შუბლი ყოველიგეს აღემატება
და პოეზია დაფრქვეული ანდამატებად.

„ვეფხის-ტყაოსნის“ გადამწერი

ვიქტორ გაგესკირია

მოხუცს წინ უდევს დამტვერული წიგნები ფეეი.
ის ერთ წიგნიდან სწერს უკვდავ ლექსს და იმახსოვრებს.
მკრთალი სინათლე ცეცხლის ალის ეოუ მთვარის, ფეეი
თითქოს არხეკენ კრძალვით ნახატ ქართულ ასოებს!

დუმილი სუფევს მის განდგომილ და ცივ მღვიმეში.
წიგნს დაფენია თეთრი ფრთის ჩრდილი და თეთრი ფეური.
ყრუთ ეონავს წყარო და მოხუცი ამ სიჩუმეში
სწერს და სრულიეს კვალავ ნესტანის ენაზეც წერილს.

სწერს თუ მის მოკვეს მწუხარება რამდენჯერ შეხვდა,
რაოდენ ცრემლი ვეღთან გაეჩინა დაუნთხეია.
მის ბატაკებს, ემროლ ტრფობას და ბრძოლას ვეფხვთან
მისგან რაოდენ ვაეკაცობა მოუთხოვია.

სანამ ყუნწიან ასოებში ქაფს არ ვაამაშს,
ვიწრო სარკმლიდან შემოსული სხივები დილის
არ მოიღლება მოხუცი და გადასწერს ამბავს
ტარიელისა, ფრიდონისა და ავთანდილის.

ლეგენდა ოქროს ფრინველზე

კოლაუ ნადირაძე

რიონის პირად შავად მოსჩანს ნანგრევი ტაძრის,
კედლებს ყოველმხრივ მოსდებია სუფრ და ხავსი,
ქარი ვერანი, უბინადრო მათ შორის დაძრწის
ქვებსა და ფოთლებს კაეშნად ხმაურით ავსებს.

როს შემოდგომის ღამეები ბერტყავდნენ ნაზზინს,
როცა ელვები თეთრი შუბით წყვდიადს ეპობდენ
ბატარა ბავშვი მე ვიჯექი ბუხართან სახლში
და ჩემ სიცოცხლეს სტიქონის ხმები ატაბობდნენ.

გაშლილი წიგნი სურათებით მუხლებზე მედვა
ცეცხლის ენები აკრთობდენ ფიქრცლებზე ლანდებს.
„მიაბმე, მამა, რათ გასწორა ნესტანი ბედმა,
ან როგორ ჭარეფდა ვარძიაში თამარი ვარდებს.

მიაბმე მამა, ვინ ააგო ტაძარი დიდი
ან რისთვის ჯდება მის კედლებზე ოქროს ფრინველი,
როცა ქარ-ბუქის შემოტევა ბოხებზე მიდის
რომ შეანგრიოს მათი ფუძე და სიძარკველი.

და მამა ჩემი მეოცნებე მითხრობდა მაშინ
ოქროს ფრინველზე დაფეფყარ, ოცნაურ ზღაპარს,
რომ იგი მგზავრებს უბინადროს შუქს ჰფენდა გზაში
და ყოველ ლატაკს აუნთებდა ბუხარს და ლამპარს.

რომ ეს ფრინველი „სამოთხიდან“ გამონაჭოლი
თამარის მხარეზ შემომჯდარა მაისის ღილით.
და როცა მის ყელს შეხებია თითები ბროლის
წამოიწყია ჯადოსნურად სიმღერა ტკბილი.

სიმღერა იგი სიყვარულის გულში მთელეი
აუსბამს ლეკვად ერთ რაინდსა, მაჯაურს და მხედარს
ამიტომ რეკავს ოკვდავებით ხმა რუსთველეის
და. ოქროს ფრინველს ნანგრევებზე ამიტომ ვხედავთ“.

ბუხრის ვუფეფნი და ზღაპრის შრიალი ნელი
მგვრიდა ერუანტელს, ნეტარებას და გოცებას.
ბელანდებოდა ინდოეთი, ბრძოლების ველი
და ოქროს ფრინველს დაეძებდა ჩემი ოცნება.

გავიდა წლები მე ეაფლავიც დავკარგე მამის,
მაგრამ როდესაც შემოდგომა გაშლილად ფორებს,
ბაგრატის ტაძრის ნანგრევებზე ასული ღამით
ჩაფიქრებული ვიგონებდი ბავშვობის ზღაპრებს.

ხავსიან კედლებს განაბული ეაპყრობდი თვალებს
რომ დამენახა შემომჯდარი „ოქროს ფრინველი“.
ვეძებდი ქვებზე თამარის და შოთას ნაკვალევს
ვიდრე ცის კიდურს გაკვესავდა სხივი პირველი.

ისევ ის წიგნი სურათებით მე მიდევს გვერდით
ფულის ცახცახით ეაშტერდება გაკრთეცილ ფურცლებს
ჩემი სამშობლო და ამ წიგნის ბრწყინვალე ბედი
საუკუნეებს ერთნაირი სიმტკიცით ფძლებს.

კიდევ მრავალი საუკუნე გადაიჭოლებს,
ძველ ჭრიჟოებიის ხმა ჩაწყდება ლონეზიხდილი,
მაგრამ ციცხლთან და ბრინჯაოთან ნაჭედ სტრიქონებს
გვერდს ეუფლიან მორიდებით დრო და სიკვდილი.

ილია ჭავჭავაძე რუსთველის შესახებ

ს. ჟილაია

გენიალური პოემა „ვეფხის-ტყაოსანი“ და მისი უკვდავი ავტორი რუსთველი ყოველთვის საინტერესო და მიმზიდველი თემა იყო. მის შესახებ მრავალი რამ თქმულა და დაწერილა და დღესაც უდიდესი აზიური სახელმწიფოების, მიწასთან გასწორია და ცეცლის ალში გაგზავნა ამ სახელმწიფოებს კულტურული ღირებულებანი. ეცოცა საქართველო გადაურჩა ამ ტალღას. მონღოლეთიდან შემოვიფრინეთ ძალა რამდენიმე ასი წლის შემდეგ სულტდება. გადაათელეთ სახელმწიფოებს საშველება ეძლევა ხელახალი ნაციონალური აღორძინებისა, პირველად წელს ამგარეშეა ირანი და თურქეთი. საქართველოს კულტურულ ცხოვრებასაც ერთგვარი გამოფხიზლება ეტყობა. გასსაკუთრებული სისწორაფით ვითარდება ირანული კულტურა და ხელოვნება. მხატვრობაშ და პოეზიაში ისპაჰანის სკოლა ბევრს პირველ ადგილს. პარალელურად ვითარდება თურქეთის მხატვრობა, ისიც თავის საკუთარ სტილს ეძებს. სტამბოლში პარველობენ გალლენი და მისი მაბაძველები. წარმომხიარი ქართველი — სიგაფში, რომელიც ალბათ მაშინდელ აფორიაქებულ და დანაწყვეტულ საქართველოში ვერ დაეტყო და სტამბოლში სცდა თავისი მხატვრული ნიჭის გაშლა.

ეს პერიოდი იყო, როდესაც საქართველო ირან-თურქეთის „აქმაშო“ ლუკმად გადაექცა და ქართული კულტურული საქმიანობაც ამ ქვეყნების ზეგავლენით ვითარდებოდა, დასურათებული „ვეფხის ტყაოსანი“ დიდნებაც ამდროიდან ვეძებეთ შემორჩენილი:

ამ დიდნების მხატვრობა ძალიან მცირე მასალის იძლევა ქართული სურათი მხატვრობის გასაცნობად. მათი უმრავლესობა ირანული სტილით და თვალით არის შესრულებული და დანაბეული. მცირე გამონაკლისს წარმოადგენს მამეკა თავაქარაშვილის მხატვრობა, რომელიც უფრო თურქული მხატვრობის ზეგავლენით შესრულებულს ჰგავს. აქ უფრო ტანი თავიანებულება სჩანს, თუმცა ეს თავისებურება ინდივიდად სუფთა მხატვრული თვისებისა არ არის, რამდენადაც ეტნოგრაფიული.

გიორგი 12-ის შეკვეთით შესრულებული მხატვრულ ხელნაწერს უფრო გამართული მხატვრის ხელი ატყვია (ფუნგის მხატვარი). აზრშეუბენ გამოყვანილი ფრონეულების, ცხოველებსა და ყვავილების ნახატები გვიფიქრებინებენ, რომ შესაძლებელია „ვეფხის ტყაოსნის“ შემკობაში ეკვე განმტკიცებული იყო ეროთვარი მხატვრული ტრადიციები და ჩვენამდე ზოლ-ზოლ მოგვეტანებინა. ეს ზარი ცოტად გიგეგზრდა. ოდ ინ ფრონდელ სამეფოთ ნაციონალურ ტრადიციებთან შედარებით, იგი თავისებულია და ეკუთვნოდეს ტალიანი, შეიძლება ეს ითქოს ითქმებოდეს, რომ ბისი მხატვრული ოსტატობა ფაქალ ფონეზე ბევრ ადგილ ეტყობა ამ ფონეზე ბევრ ადგილ ეტყობა ამ ფონეზე ბევრ ადგილ ეტყობა ამ