ბპოლეტარებო ყველა ქვეყნისა, შეერთდით!

საჯარო ბიბლიოთეკა ქუთაისი

ეროვნული ბიბლიოთეკა

ლიტერატურული საქართველო

ხუთშაბათი, 28 ნოემბერი, 1940 წ. საქართველოს საბჭოთა მწერლების კავშირის ორგანო № 33 (156) ფასი 30 კაპ.

მწერალთა საქალაქო კრების შედეგებისათვის

საბჭოთა ლიტერატურა — მასების კომუნისტურად აღზრდის ერთერთი მნიშვნელოვანი საშუალებაა, ის თავისი მხატვრული ზემოქმედების ძალით, თავისი მხატვრული პათოსით აქტიურ მონაწილეობას ღებულობს ახალი ფსიქოლოგიის, კომუნისტური მორალის განმტკიცების საქმეში; ის მოწოდებულია მოწინავე საბჭოთა პატრიოტებთან, საბჭოთა ხალხთან ერთად იბრძოლოს კაპიტალიზმის ნაშთების დასაძლევად ადამიანის შეგნებაში. იმისათვის, რომ აღნიშნული მკითხველი კომუნისტური სულისკვეთებით, განამტკიცოს მის არსებაში სამშობლოსადმი სიყვარულის და თავდადების გრძნობა — საჭიროა თვით მწერალი იყოს უაღრესად მოწინავე საბჭოთა მოქალაქე, მოწინავე მუშაკი საზოგადოებრივ ასპარეზზე, მას უნდა შეეძლოს ყოველი თავისი ნაბიჯი დაუკავშიროს ჩვენი ბრძოლის საბოლოო მიზნებს. ეს არის ტიპი საბჭოთა მწერლისა, რომლის ფორმირება ჩვენს სინამდვილეში უკვე თვალსაჩინო ფაქტს წარმოადგენს. ჩვენი მწერლობა—შედარებით წინა წლებთან — გაიზარდა, განმტკიცდა, ჩვენმა პოეტებმა და პროზაიკოსებმა შექმნეს რომანები და პოემები, ახალი ნაწარმოებები, რომელნიც უკვადებას იქცევენ და მაღალ შეფასებას იმსახურებენ არა მარტო საქართველოში, არამედ საკავშირო მაშტაბით. ჩვენი მწერლები ცნობილი და პოპულარული ხდებიან ჩვენი სამშობლოს მრავალმილიონიან მასებში სწორედ იმიტომ, რომ მათ შესძლეს ჩასწვდომოდნენ საბჭოთა ხალხის უდიდესთაღის მისწრაფებებს, გამოეხატათ მისი უღრმესი სოციალური პოლშევიკური პარტიისა და ხალხთა ბრძენი ბელადის დიდი **სტალინისადმი.** ამ თემაზე შეშობა სპპტიო საქმეა, ღირსების საქმეა სწორედ იმიტომ, რომ ის ემსახურება საბჭოთა პატრიოტიზმის განმტკიცებას საქმეს, ის იდეურად ზრდის მკითხველს, ის ამაღლებს თვით მწერლის შეგნებასაც.

მაგრამ ეს ზრდის პროცესი ჯერ კიდევ არ ნიშნავს იმას, რომ ჩვენ უკვე განვთავისუფლდით. ყველა მხარეზე ტრადიციის ნაშთისა და ყველა ნაკლოვანებისაგან. ჩვენს მწერლობაში ჯერ კიდევ საკმაოდ იგრძნობა ისინი ხელს უშლიან ჩვენი ლიტერატურის წინსვლას საქმეს.

საქართველოს საბჭოთა მწერლობის დიდი-მხატვრული ხარისხის ამაღლების, ჩვენი ლიტერატურის ბედნიერ ტრადიციებზე, თანმიმდევრულ, მაღალი იდეურ-მხატვრული დონის კრიტიკის გარეშე ჩვენ ვერ შევძლებთ თანამედროვე ლიტერატურაში ჩამორჩენილობის ტენდენციებისა და მახინჯი მოვლენების ნაშთების აღკვეთას.

მთელი მუშაობა მწერალთა კავშირისა ისე უნდა იქნას აგებული, რომ ყურადღების ცენტრში მოექცეს მწერალთა კადრების იდეურ-მხატვრული აღზრდა, ღრმა პოლიტიკური და თეორიული განათლება. მთელი ჩვენი შემოქმედებითი და საზოგადოებრივი ცხოვრება ამ მისწრაფებით უნდა განმსჭვალოს. მწერალი, რომელიც არ არის შეიარაღებული მარქსისტულ-ლენინური თეორიის მსოფლმხედველობით — ის უმწეოა, ის ვერ შესძლებს ასახოს ცოცხალი ცხოვრება მთელ მის სირთულესა და მრავალფეროვნებაში.

აქედან ცხადია, რომ ჩვენი მთავარი ამოცანაა საფუძვლიანად დავეუფლოთ მარქსიზმ-ლენინიზმის კლასიკოსების მდიდარი ლიტერატურული მემკვიდრეობა, შევისწავლოთ ის პირველ ყაარებს მიხედვით, შეეისწავლოთ «პატ. კ. პ. (ბ) ისტორიის მოკლე კურსის» ბიხედვით, დავეუფლოთ ბოლშევიკური პარტიის გმირულ ისტორიას, რომელიც თვალწინ გვიწყის ჩვენი ხალხის რევოლუციური ბრძოლის მთელ სურათს. ეს არის ქეშმარიტი გზა ჩვენი წინსვლის, ჩვენი ლიტერატურის უფრო მაღალი აყვავებისათვის, უფრო მძლავრი აღმავლობისათვის.

ნაცვლად ხშირად ხელში გვრჩება მოსიაოვნელ და ყალბი პათოსით ამეტყველებული სქემა, რომელსაც აკლია ნამდვილი ადამიანური სითბო და სისადავე.

აღნიშნა თუ არა ჩვენმა კრიტიკამ რომ ეს იყო ჩამორჩენის მაჩვენებლები ჩვენი ლიტერატურული ცხოვრების წინსვლის ფონზე?

არა, კრიტიკას ეს არ აღუნიშნავს.

კრიტიკას აქტიურად არ უბრძოლნია იმისათვის, რომ ჩვენი მწერლობის ყურადღების ცენტრში თანამედროვეობა მოქცეულიყო. ცხადია, საჭიროა ისტორიულ თემებზე წერა, მაგრამ ეს იმას როდი ნიშნავს გულგრილად გვერდი აუხვიოთ თანამედროვე ცხოვრების უხვ მასალას. ჩვენ გვინდა მწერლობა, რომელიც მაღალ მხატვრულად უნდა ასახავდეს ჩვენი ხალხის, ჩვენი სამშობლოს გმირული ბრძოლისა და ცხოვრების საკითხებს. მთელი ჩვენი სამწერლო მუშაობა, ჩვენი შემოქმედება უნდა შეეფუთფარადოთ მკითხველის ინტერესს, მკითხველის მოთხოვნილებას. ეს შეიძლება მხოლოდ მაშინ, როცა საბჭოთა მწერალი მოგვცემს ჩვენი ცხოვრების მთავარი და წამყვანი ადამიანის — **ახალი** ადამიანის სრულყოფილ სახეს.

საქალაქო კრებამ განსაკუთრებით დიდი ყურადღება მიაქცია ახალგაზრდა მწერლების აღზრდის საკითხს. ჩვენ არა ერთხელ მიგვითითებია, რომ ახალგაზრდა მწერლების აღზრდის საქმეში ყველაფერი რიგზე არ არის. მრავალი ახალგაზრდა პოეტი თავის შემოქმედებაში მიდის უაღრესი წინააღმდეგობის გზით, ეძიებენ უკვე გარდასულით და მკითხველს მიერ საფუძვლიანად დაეიწყებული ლექსების ზეგავლენის ქვეშ; უიდეო, სიმბოლისტური ლირიკის ლდგენის და გაცოცხლების ტენდენციები საკმაოდ მკაფიოდ ჩანს არა ერთი ახალგაზრდი მწერლის ლექსებში, ეს ყველაფერი აიხსნება იმით, რომ ჩვენ ნაკლებად ვზრუნავთ ახალგაზრდა მწერლების იდეურ აღზრდაზე, **ხოლშეგიკურ** გამოწრთობაზე.

ამ ნაკლოვანებას აუცილებლად ბოლო უნდა მოეღოს.

მთელი ჩვენი ლიტერატურის სისტემატური მარქსისტულ-ლენინური თეორიის მსოფლმხედველობით — ის უმწეოა, ის ვერ შესძლებს ასახოს ცოცხალი ცხოვრება მთელ მის სირთულესა და მრავალფეროვნებაში.

ფრიდრიხ ენგელსი სიყმაწვილეშივე გატაცებული იყო ხელოვნებისა და ლიტერატურის შესწავლით. ცხრამეტი-ოცი წლის ასაკში ენგელსი სწერს საუცხოო წერილებს ლიტერატურის შესახებ, რომელნიც აშკარად უკვე ეროდიციას და ფაქიზ ლიტერატურულ გემოვნებას. სწორედ ამ ხანებს ეკუთვნის ფრ. ენგელსის წერილები „ყარლ ბეკი“ (1839 წ.), „პლატენი“ (1840 წ.). „ზეგფრიდის სამშობლო“ (1840 წ.) და სხვები. ამ წერილებში უკვე ცხადად სჩანს გენიალური, ნათელი გონება, სჩანს ადამიანი, რომელიც მთელი არსებით გატაცებულია თავისუფლებისათვის ბრძოლით წყურვილით. ამ თვალსაზრისით იხილეს ახალგაზრდა ენგელსი გერმანიის ხალხის მდიდარ ლიტერატურულ წარსულს. ძველი ლიტერატურის ძეგლებში, რომლებიც ხალხმა შექმნა, ის გამოჰყოფს ხალხის უკვდავ და მარად ცოცხალ ოცნებას თავისუფლების შესახებ. „რა გვიტაცებს ჩვენ ასე ძლიერად ზეგფრიდის თქმულებაში?—სწერდა იგი წლის ენგელსი.—...ჩვენ ყველა ვგრძნობთ გამარჯვების იმავე წყურვილს, იმავე აჯანყების ტრადიციის წიაღიდან, რომელმაც გამოაყენა ზეგფრიდი თავის მამის ციხე-კოშკიდან; ჩვენთვის უსაზღვროდ საძულველია მარადიული მეფეობა, ფილისტერული შიში ახალი საქმის წინაშე, ჩვენ გვინდა გამოვიდეთ თავისუფალი ქვეყნის სივრცეზე... და ვიბრძოლოთ სიცოცხლის გვირგვინის — გამარჯვებისათვის“. ამ ბრძოლაში, რომლისთვისაც ენგელსი ემზადებოდა, მას შთააგონებს თავისი ხალხის გმირული თქმულება, ურწყის ყოველის სწორედ ამ ასპექტში ეიხებერისებს ენგელსს ლიტერატურისა და ხელოვნების ისტორია.

ფრ. ენგელსმა უკვე იმ დროისდელ წერილებში გამოაშკარავა თავისი საყვარული კლასიკური რეალიზმის ოსტატების შემოქმედებითი მეთოდის პრინციპული სხვაობის შესახებ. რეალიზმის მარქსისტული ახსნის შესასწავლად უაღრესად დიდი მნიშვნელობა აქვს იმ გარემოებას, რომ მარქსმა და ენგელსმა შექმნეს პირისებური რეალისტური შემეცნება ძალა დააყენეს იმ სუბიექტურ-იდეალისტურ მეთოდზე, რომელსაც შილერი გაჰყვა თავის გვიანდელი ხანის ნაწარმოებებში. შილერისათვის შემოქმედების გვიანდელ პერიოდში ნაწარმოების გმირი სუბიექტურ-განყენებული იდეის რუპორი იყო. ასე როდი იყო შექსპირთან. მარქსი და ენგელსი მას უაღრესად მაღალ შეფასებას აძლევდნენ სწორედ იმიტომ, რომ გენიალურმა ინგლისელმა დრამატურგმა მოგვცა ცოცხალი ადამიანური ენებების, კონკრეტული ადამიანების უაღრესად სწორი, ფსიქოლოგიური მართალი გამოხატვა, მოგვცა მთელი ეპოქა. გამოკვეთილი ადამიანურ ხასიათებსა და პორტრეტებში.

ფრ. ენგელსი ხაზგასმით აღნიშნავდა, რომ მხატვრულ შემოქმედებაში ტენდენციურობის უარყოფა შეუძლებელია. ტენდენციური იყვნენო, — ამბობდა ის — ტრაგედიის მამა ესქილეც და კომედიის მამა არისტოფანეც, ისევე, როგორც დანტე და სერვანტესი. „თანამედროვე რუსი და ნორვეგიელი მწერლები, რომლებიც სწერენ საუცხოო რომანებს, ყველა მათგანი ტენდენციურია არიან“, მაგრამ ენგელსი ებრძოდა ზერელე ტენდენციურობას, რომელსაც რეალიზმი ვერ მოითმენს, რომელიც თავისთავად არ გამომდინარეობს ნაწარმოების მხატვრული სისტემიდან.

კარლ მარქსისა და ფრიდრიხ ენგელსის ცნობილებში ლიტერატურის შესახებ მოცემულია მწყობრი მონოლიტური სისტემა ახალი ესთეტიკისა, თვით ცნობილი განსაზღვრა რეალიზმისა, რომელიც დღეს საფუძვლად უდევს ჩვენი ლიტერატურის შექმნის პროცესს და რომლის მიხედვითაც რეალიზმი, დეტალების სისწორის გარდა, ჰგულისხმობს ტიპიური ხასიათების ტიპიურ გარემოში სწორ გადმოცემას— ფრ. ენგელსმა შეიმუშავა და დაადგინა კლასიკორიობის სულიერი კულტურის მემკვიდრეობის ღრმა შესწავლის შედეგად.

კარლ მარქსმა და ფრიდრიხ ენგელსმა მოგვცეს გასაოცრად ზუსტი პროგნოზი მუშათა კლასის ისტორიული მისიის, სოციალიზმის და კომუნიზმის ეპოქების ლიტერატურის შესახებ.

მარქსი და ენგელსი არაერთგზის აღნიშნავდნენ, რომ კაპიტალიზმი ხელოვნების დაძაბუნებელი მტერია და ხელოვნება აყვავების ყველაზე მაღალ მწვერვალს მაშინ მიაღწევს, როცა კაპიტალიზმა დაამსხვრეულ კაპიტალისტური ჩაგვის ბორკილებს და როცა კაცობრიობის ახალი ისტორია დაიწყება.

როგორც საერთოდ, ისე ხელოვნების თეორიაშიც, მარქსიზმი გაანვითარეს და ახალ საფეხურზე აიყვანეს **ლენინმა** და **სტალინმა.** ამ მხრივ ჩვენ უკვე გვაქვს მტკიცე და საბოლოოდ დადგენილი სოციალისტური ესთეტიკა, ხელოვნების სოციალისტური თეორია. ეს თეორია აშენებს გზას ჩვენი სოციალისტური ხელოვნების მხატვრული პრაქტიკისას, რომლის უმაგალითო ზრდისა და წინსვლისათვის ჩვენს ქვეყანაში შექმნილია ყოველგვარი პირობა.

შემოქმედებითი მეთოდების პრინციპული სხვაობის შესახებ. რეალიზმის მარქსისტული ახსნის შესასწავლად უაღრესად დიდი მნიშვნელობა აქვს იმ გარემოებას, რომ მარქსმა და ენგელსმა შექმნეს პირისებური რეალისტური შემეცნება ძალა დააყენეს იმ სუბიექტურ-იდეალისტურ მეთოდზე, რომელსაც შილერი გაჰყვა თავის გვიანდელი ხანის ნაწარმოებებში. შილერისათვის შემოქმედების გვიანდელ პერიოდში ნაწარმოების გმირი სუბიექტურ-განყენებული იდეის რუპორი იყო. ასე როდი იყო შექსპირთან. მარქსი და ენგელსი მას უაღრესად მაღალ შეფასებას აძლევდნენ სწორედ იმიტომ, რომ გენიალურმა ინგლისელმა დრამატურგმა მოგვცა ცოცხალი ადამიანური ენებების, კონკრეტული ადამიანების უაღრესად სწორი, ფსიქოლოგიური მართალი გამოხატვა, მოგვცა მთელი ეპოქა. გამოკვეთილი ადამიანურ ხასიათებსა და პორტრეტებში.

ფრ. ენგელსი ხაზგასმით აღნიშნავდა, რომ მხატვრულ შემოქმედებაში ტენდენციურობის უარყოფა შეუძლებელია. ტენდენციური იყვნენო, — ამბობდა ის — ტრაგედიის მამა ესქილეც და კომედიის მამა არისტოფანეც, ისევე, როგორც დანტე და სერვანტესი. „თანამედროვე რუსი და ნორვეგიელი მწერლები, რომლებიც სწერენ საუცხოო რომანებს, ყველა მათგანი ტენდენციურია არიან“, მაგრამ ენგელსი ებრძოდა ზერელე ტენდენციურობას, რომელსაც რეალიზმი ვერ მოითმენს, რომელიც თავისთავად არ გამომდინარეობს ნაწარმოების მხატვრული სისტემიდან.

კარლ მარქსისა და ფრიდრიხ ენგელსის ცნობილებში ლიტერატურის შესახებ მოცემულია მწყობრი მონოლიტური სისტემა ახალი ესთეტიკისა, თვით ცნობილი განსაზღვრა რეალიზმისა, რომელიც დღეს საფუძვლად უდევს ჩვენი ლიტერატურის შექმნის პროცესს და რომლის მიხედვითაც რეალიზმი, დეტალების სისწორის გარდა, ჰგულისხმობს ტიპიური ხასიათების ტიპიურ გარემოში სწორ გადმოცემას— ფრ. ენგელსმა შეიმუშავა და დაადგინა კლასიკორიობის სულიერი კულტურის მემკვიდრეობის ღრმა შესწავლის შედეგად.

კარლ მარქსმა და ფრიდრიხ ენგელსმა მოგვცეს გასაოცრად ზუსტი პროგნოზი მუშათა კლასის ისტორიული მისიის, სოციალიზმის და კომუნიზმის ეპოქების ლიტერატურის შესახებ.

მარქსი და ენგელსი არაერთგზის აღნიშნავდნენ, რომ კაპიტალიზმი ხელოვნების დაძაბუნებელი მტერია და ხელოვნება აყვავების ყველაზე მაღალ მწვერვალს მაშინ მიაღწევს, როცა კაპიტალიზმა დაამსხვრეულ კაპიტალისტური ჩაგვის ბორკილებს და როცა კაცობრიობის ახალი ისტორია დაიწყება.

როგორც საერთოდ, ისე ხელოვნების თეორიაშიც, მარქსიზმი გაანვითარეს და ახალ საფეხურზე აიყვანეს **ლენინმა** და **სტალინმა.** ამ მხრივ ჩვენ უკვე გვაქვს მტკიცე და საბოლოოდ დადგენილი სოციალისტური ესთეტიკა, ხელოვნების სოციალისტური თეორია. ეს თეორია აშენებს გზას ჩვენი სოციალისტური ხელოვნების მხატვრული პრაქტიკისას, რომლის უმაგალითო ზრდისა და წინსვლისათვის ჩვენს ქვეყანაში შექმნილია ყოველგვარი პირობა.

ბ. ნატროშვილი

გაღაქჭიონ ჭაბიძის შემოქმედების საღამო

შაბათს, 23 ნოემბერს, **ლ. ბერიას** სახელობის კულტურის სახლში გაიმართა გალაქტიონ ტაბიძის შემოქმედების საღამო.

მოხსენება გალაქტიონ ტაბიძის შემოქმედების შესახებ წაიკითხა **შალვა ნრადისმა.** მოხსენებელმა დაახასიათა გალ. ტაბიძის პოეტური განეთიერების მთელი გზა, განსაკუთრებით ვრცლად შეჩერდა უკანასკნელ ხანებზე, დასასრულ შეეხო გალ. ტაბიძეს, როგორც ლექსის შესანიშნავ სიტყვებით და ლექსებით გამოვიდნენ **ვ. გორგაძე, მარ. მიქელაძე, კ. პოპოხიძე, მ. გარიყული, ს. ხიდისთაველი, ა. თევზაძე.**

განსაკუთრებული წარმატება ხვდა სახალხო პოეტს **გალაქტიონ ტაბიძეს,** რომელმაც დიდის აღფრთოვანებით წაიკითხა რამდენიმე ლექსი.

საღამოს დასასრულს გაიმართა დიდი საკონცერტო განყოფილება.

საღამოს დიდძალი საზოგადოება დაესწრო.

დაბადებიდან 120 წლისთავის შესრულების გამო

ფრ. ენგელსი და მხატვრული ლიტერატურა

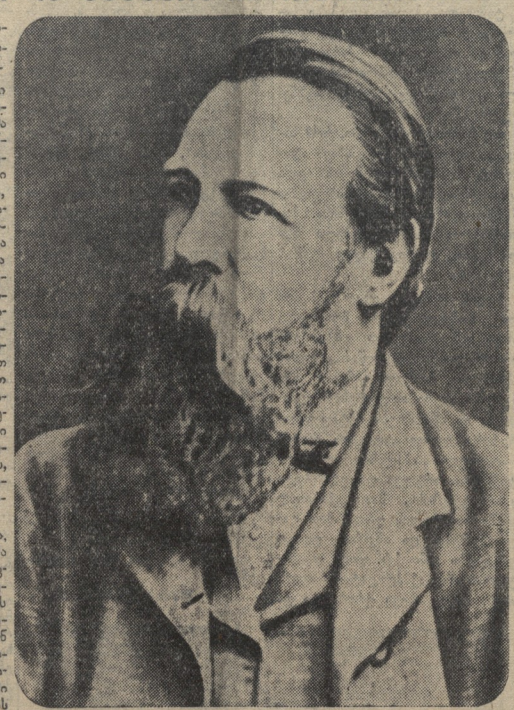

კალობრიობის ისტორიაში პირველად **მარქსმა** და **ენგელსმა** აღმოაჩინეს ადამიანთა საზოგადოების განვითარების შეცნიერული კანონები. მათი მოძღვრების სახით მსოფლიო პროლეტარიატმა იპოვა თავისი ბრძოლისა და განთავისუფლების უმძლავრესი სულიერი იარაღი — მეცნიერული კომუნიზმის მსოფლმხედველობა, იპოვა ფილოსოფიური სიმტკიცით აგებული სისტემა, რომელშიაც უმაღლესი მეცნიერულობა განუყრელია თანამედროვეულ და შორეგიელ პროლეტარულ რევოლუციონერობისაგან. მარქსისათვის, ისევე, როგორც ენგელსისათვის, მეცნიერება ისტორიულად მამოძრავებელი, რევოლუციური ძალა იყო. მხოლოდ ამით გაზდა შესაძლებელი მოეხდინათ მათ შეგნებული ზემოქმედება ისტორიულ პროცესის მიმართულებაზე. ამით გახდა შესაძლებელი დაწყებულიყო ბრძოლა პროლეტარიატის დიქტატურისათვის, ბრძოლა, რომელიც უბრწყინვალესი გამარჯვებით დაეგვირგვინეს **ლენინმა** და **სტალინმა.**

შეუდრეკელმა, დაუცხრომელმა, უშიშარმა ადამიანებმა — მარქსმა და ენგელსმა პარველებმა აფიქრიალეს მთელ მსოფლიოში მუშათა კლასის განთავისუფლების დროშა. ეს გენიალური ადამიანები თავის სიკვაბუკის წლებიდან უკანასკნელ ამოსუნთქვამდე მსოფლიო მუშათა კლასის მოძრაობის საკუთარ ენებებას. მარქსმა და ენგელსმა ღრმა მეცნიერული, რევოლუციური პასუხი გასცეს ყველა იმ კითხვაზე, რომელიც ცხოვრების პრაქტიკამ წამოაყენა. მათი მოძღვრების ყოველმხრივი სისწორე საფუძვლიანად დაეიწყებული ლიტერატურის სკოლების ზეგავლენის ქვეშ; უიდეო, სიმბოლისტური ლირიკის ლდგენის და გაცოცხლების ტენდენციები საკმაოდ მკაფიოდ ჩანს არა ერთი ახალგაზრდი მწერლის ლექსებში, ეს ყველაფერი აიხსნება იმით, რომ ჩვენ ნაკლებად ვზრუნავთ ახალგაზრდა მწერლების იდეურ აღზრდაზე, **ხოლშეგიკურ** გამოწრთობაზე.

ამ ნაკლოვანებას აუცილებლად ბოლო უნდა მოეღოს.

მთელი ჩვენი ლიტერატურის სისტემატური მარქსისტულ-ლენინური თეორიის მსოფლმხედველობით — ის უმწეოა, ის ვერ შესძლებს ასახოს ცოცხალი ცხოვრება მთელ მის სირთულესა და მრავალფეროვნებაში.

აქედან ცხადია, რომ ჩვენი მთავარი ამოცანაა საფუძვლიანად დავეუფლოთ მარქსიზმ-ლენინიზმის კლასიკოსების მდიდარი ლიტერატურული მემკვიდრეობა, შევისწავლოთ ის პირველ ყაარებს მიხედვით, შეეისწავლოთ «პატ. კ. პ. (ბ) ისტორიის მოკლე კურსის» მიხედვით, დავეუფლოთ ბოლშევიკური პარტიის გმირულ ისტორიას, რომელიც თვალწინ გვიწყის ჩვენი ხალხის რევოლუციური ბრძოლის მთელ სურათს. ეს არის ქეშმარიტი გზა ჩვენი წინსვლის, ჩვენი ლიტერატურის უფრო მაღალი აყვავებისათვის, უფრო მძლავრი აღმავლობისათვის.

სპალინის პირველად ჩასვლა ბათუმში

პოემიდან „ხაშმ სმირბა“

მიწას კუპრი დასწოლია, ქარი ხეებს ცელავს,
ელვა აფრქვევს ხაპერწკლებს, ხან ხმალივით ელავს,

ხანაც ცაზე გაეხმება აბრეშუმის ძაფად,
ზღვა ბობოქრობს და იღვრება ნაპირებზე ჭაფად.

არავინ სჩანს. ცხოველებსაც მოუნახავთ ხვრელი,
უცებ გრგვინვა გადაირბენს ერუანტელის მგვრელი.

და ვით მწიფე ბროწეული, იბზარება ცაცა,
ძოწეულად შეიცვლება წამით ღამის ძაძა.

შეირყევა დედამიწა. ქარი გაშლის ფაფარს
და კვალით მოედება ქალაქს ბნელით ნაფარს.

გლეჯს და ლეწავს ხეთა ტოტებს, ეხეთქება უპენს,
მთების იქით გადაიტანს გამშაგებულ გუგუნს.

მერმე ისევ მოვარდება მოელვარე ხმლითა
ცა უეცრად დაიბეჭდებს საოცარი ხმითა.

ამდროს კაცი გამოჩნდება, გზას უნათებს ელვა,
თითქოს შობა ქარიშხალმა, ზღვის მქუხარე ღელვამ.

თითქოს თვითონ იყოს ელვა, თვითონ იყოს ქარი,
თითქოს თვითონ ანათებდეს ღამეს, როგორც კვარი.

თითქოს იმის ნაბდის ბეწვებს ედებოდეს ალი,
თითქოს ჭუბილს წინ უძღოდეს სურვილ-დაუმცხრალი,

მიწას ხანძარს უკიდებდეს ამირანის ცეცხლით,
ველვებდეს ბნელში მახვილს ტარიელ-ტარიელის ვერცხლით.

რომ ხალხს, ტანჯვით ღონემიხდილს, მტრებისაგან ნათელს,
აწი მაინც თავისუფლად მზე აფრქვევდეს ნათელს.

რომ მშრომელი ცხოვრების ხეს სხვებისთვის არ რგავდეს,
ქედი აღარ მოეხაროს, ადამიანს ჰგავდეს.

რომ სიცოცხლე უხაროდეს, ჰქონდეს გული ლაღი,
ეს ქვეყანა იყოს მარად ერთი დიდი ბაღი.

სიყვარულით ცას გაეხსნას ქალწულივით უბე
და ამოშრეს, არსად იდგეს, კვლავ ცრემლების გუბე.

ქარიშხალი მიწას არყევს. ისევ ჭუხს და გრგვინავს.
ზღვა ბობოქრობს, ხანაც თითქოს დაჭრილივით ვმინავს.

ელვა ღამეს შემოარტყამს კიდევ ცეცხლის გრეხილს,
ცა იშეკებს და ჰხმებითი გაეარდება მეხი.

და მიწყდება ქუხილის ხმა სადღაც, ულრან ტყეში,
თან თქფენით უეცარი მოვა წვიმის თქეში.

ცა და მიწა შეერთდება უთვალავი ძაფით,
მოვარდება ნაიღვარი, რაშზე უფრო სწრაფი.

გადალახავს მთებს და ბორცვებს, ბარსაც დაჰკრავს ტორებს,
დაეცემა თავზე ზათქით გუბეებს და ტბორებს.

ბოლოს შუქი აჭარის მთებს გაანათებს უცებ,
წვიმა წყდება. ზღვასაც გული ახლა, ვით ბავშს, უცემს.

გარიჟრაჟი გადმოფრჩქვევს სხივებს მოკამკამეს:
ეს სინათლე ერთ კაცს მოჰყვა ერთ ნოემბრის ღამეს.

რაჟდენ გვეტაძე

„დემონის“ ახალი თარგმანი

ახლოვდება დიდი რუსი პოეტის მ. ლერმონტოვის ტრაგედიული დღეუპვის ასი წლისთავი. მთელ საბჭოთა კავშირში მიმდინარეობს მზადება ამ თარიღის აღსანიშნავად. კერძოდ, ნაყოფიერ შემოქმედებით მუშაობას ეწევიან ქართველი პოეტები ლერმონტოვის ლირიკის და ეპოსური ნაწარმოებების გადმოსათარგმნად.

ჯერ კიდევ მე-19 საუკუნის მეორე ნახევარში ცნობილები ქართველმა პოეტებმა სთარგმნეს ლერმონტოვის ისეთი პოემები, როგორიც არის „მცირე“, „დემონი“ და „ჰაჯი აბრეკი“. ქართველ პოეტებს განსაკუთრებით ინტერესებდათ „დემონის“ ქართულად თარგმნა. პირველად იგი თარგმნა ბარამია გურიელმა, შემდეგ ვაჟა-ფშაველამაც სცადა მისი გადმოქართულება. გასულ წელს გამოვიდა ამ პოემის ერთი არა პროფესიონალი მწერლის თარგმანიც, მაგრამ იგი ულმობიერეს კრიტიკასაც ვერ უძლებს. ჩვენმა მკითხველებმა იციან, რომ უკანასკნელად ამ საქმეს ხელი მოჰკიდა კონსტ. ჭიჭინაძემ. მკითხველი და ლიტერატურული საზოგადოებრიობა მას იცნობს, როგორც ლექსის თარგმნის ერთ-ერთ საუკეთესო ოსტატს. ამიტომ ბუნებრივია და გასაგები ის ინტერესი, რომლითაც მკითხველი და ლიტერატურული საზოგადოებრიობა შეხვდა ჭიჭინაძის მიერ თარგმნილი „დემონის“ წაკითხვას, რომელიც მოაწყო პოეზიის და მთარგმნელების სექციამ 25 ნოემბერს მწერალთა კლუბში.

კითხვას მოკლე შესავალი სიტყვა წაუმძღვარა ს. ჩიქოვანმა, რომელმაც აღნიშნა, რომ სექციელ ლერმონტოვის იუბილეს მზადებასთან დაკავშირებით მოწოდებული არიან საუუძველიანად შეისწავლონ და დაკვირვებით გარჩიონ ლერმონტოვის ყველა მნიშვნელოვანი ნაწარმოების თარგმანები ჯერ კიდევ მანამდე, სანამ ისანი ცალკე წიგნებად ან ჟურნალებში გამოქვეყნდებოდნენ. კითხვის დაწყებამდე თვით კ. ჭიჭინაძემ ილაპარაკა იმ დაბრკოლებებზე, და ჩოგჯერ დაეძლევდ სიძნელეებზე, რომელნიც წინ ეღობებიან მთარგმნელს ისეთი რთული პოემის თარგმნის დროს, როგორიც არის „დემონი“. სადაც ვერ შეხვდებით ვერც ერთ ზედმეტ სიტყვას და ცარიელ ადგილს.

კ. ჭიჭინაძის მიერ თარგმნილი და მის მიერვე წაკითხული „დემონი“ დიდის ინტერესით იქნა მოსმენილი და გარჩეული. თარგმანის განხილვაში მონაწილეობა მიიღეს ბახვიანმა, ლეონ ასათიანმა, ვასო გორგაძემ, რ. გვეტაძემ, ალ. ქუთათელმა, ვ. წულუკიძემ, ა. გაწერელიამ, პლ. კუშლავამ, ბ. ეულენძემ, გურ. ჭიქოძემ, ი. აბაშიძემ, ს. ჩიქავანმა. ზოგიერთი ამ ამხანაგთაგანი პოემის თარგმანის კითხვის პროცესში ადარებდა თარგმანს ორგინალს, ამტკიცებ ამ ამხანაგების გამოსვლა უფრო საფუძვლიანი და საქმიანი იყო. ის შენიშვნები, რომელნიც მთარგმნელს მისცეს ს. ასათიანმა, ვ. გორგაძემ და სხვებმა, ზოგჯერ სავსებით მისაღები და ანგარიშგასაწევი. ამ შენიშვნების და მითითებების მიხედვით მთარგმნელს მოუხდება ზოგიერთი ადგილის გადამუშავება. საერთოდ კი თარგმანი აკმაყოფილებს უმკაცრეს მოთხოვნებს, რომლებიც შეიძლება წარედგინოს ქართული ლექსით თარგმნილ მხატვრულ ნაწარმოებს. ბევრ ადგილს თარგმანი დედნის სიძლიერეს აღწევს და ისმის როგორც შესანიშნავი ქართული ლექსით დაწერილი ნაწარმოები, სადაც დაცულია ქართული ფრაზის ბუნებრივი წყობა და ლექსისათვის მსჭერვალიდ მიტანილი არ არის ქართული ენის სიწმინდე. თარგმანში გადმოტანილია დედნის მეტრი და რიტმი, რითმების თანმიმდევრობა და გამოსახვითი ხერხები. მხოლოდ ერთი მომენტი არა აქვს დაცული მთარგმნელს. თარგმანის სტრიქონთა რაოდენობა სჭარბობს დედნისას, მაგრამ, როგორც მთარგმნელმა აღნიშნა, ეს აუცილებლობით არის გამოწვეული და არ არღვევს პოემის საერთო სტილსა და ხასიათს, რადგან, როგორც ცნობილია, „დემონს“ არა აქვს გარკვეული სტროფული აღნაგობა.

წერილები რედაქციისადმი

ბათუმის ბულვარის ახალი ფანარები

ბათუმის ბულვარის ახალი ფანარები ნამდვილად ლამაზია, მაგრამ ისინი ბულვარის ნათელ ნაწილში დგანან, სადაც ისედაც ბევრი შუქია. ბნელ ადგილებში კი, სადაც ფანარები ნამდვილად სჭირდება, ისინი არ დგანან. ამიტომ ბულვარის ბნელ ადგილებში ხშირად ხდება ავაზაკობა და ქურდობა.

ბათუმის ბულვარის ბნელ ადგილებში ფანარების დაყენება ძალიან საჭიროა.

ნ. ბერიძე.

**ბათუმის ბულვარის

მწერალთა კავშირში

საქართველოს საბჭოთა მწერლების კავშირის გამგეობის პრეზიდიუმის სხდომა

18 ნოემბერს შესდგა საქართველოს საბჭოთა მწერლების კავშირის პრეზიდიუმის სხდომა. პრეზიდიუმმა განიხილა შემდეგი საკითხები:

სომხური ჟურნალის „არშავის“ შესახებ

მოსმენილ იქნა მოხსენება სომხური სამხატვრო-სალიტერატურო ჟურნალის „არშავის“ შესახებ. მოხსენება გააკეთა ამხ. რ. აბაბაიანმა. განხილებულმა სარედაქციო კოლეგიამ თვალსაჩინოდ გააუმჯობესა ჟურნალის შინაარსი, მასში მოთავსებული მასალების ხარისხი.

ჟურნალის შემდგომი გაუმჯობესების მიზნით პრეზიდიუმმა დაისახა პრაქტიკული წინადადებები.

სექციების სამუშაო გეგმის განხილვა

განხილულ იქნა სექციების ნოემბერ-დეკემბრის სამუშაო გეგმები. მოხსენება გააკეთა ი. მოსაშვილმა. გეგმა თვალსაწიერზე შემოქმედებითი მუშაობის გაშლას და დისკუსიების მხატვრული ლიტერატურის აქტუალურ საკითხებზე.

საბავშვო მწერლობის მხარჯვრული კრებული

საქართველოში საბჭოთა ხელისუფლების დამყარების 20 წლისთავისათვის პრეზიდიუმმა საჭიროდ ცნო საუკეთესო საბავშვო მწერლების ნაწარმოებთა კრებულის გამოცემა.

სემინარი ახალგაზრდა დრამატურგებისათვის

უახლოეს დროში უნდა მოეწყოს სემინარი ახალგაზრდა დრამატურგებისათვის. სემინარის ორგანიზაცია დაევალა პრეზიდიუმის წევრს და დრამატურგთა სექციის თავმჯდომარეს შალვა დადიანს.

უკრაინული პოეზიის ანთოლოგია

1941 წელს ქარხოვის ენაზე უნდა გამოიცეს თანამედროვე უკრაინული პოეზიის ანთოლოგია. პრეზიდიუმმა გამოსჭყო კომისია ი. აბაშიძის, ს. ჩიქოვანის და ი. მოსაშვილის შემადგენლობით, რომელსაც დაევალა ანთოლოგიის გამოცემის ორგანიზაცია.

ი. შრაბკოს ნაწერები ქართულ ენაზე

ცნობილი უკრაინელი მწერლის ი. ფრანკოს სიცოცხლეში დაიბეჭდა ორი ტომი მისი რჩეული ნაწერების სახით. ამ ტომებში შეტანილია ფრანკოს ის ნაწარმოებები, რომლებიც ქართულ ენაზე ადრე არ ყოფილა თარგმნილი. ამ ტომების გამოცემა გადაწყვიტა სახელგამის ქართულ ენაზე ფრანკოს ნაწერების გამოცემის კომისიამ. ამ კომისიის დავალება ი. აბაშიძეს.

პ. მიცკევიჩის ნაწერები ქართულ ენაზე

1941 წლისათვის გამოცემულ უნდა იქნას პ. მიცკევიჩის რჩეული ლექსები და პოემები ხუთ ტომად. ამ კრებულის რედაქცია დაევალა ი. აბაშიძეს.

○

25 ნოემბერს შესდგა საქართველოს საბჭოთა მწერლების კავშირის პრეზიდიუმის სხდომა.

სოლომონ ისაკიჩ მეჯღანუაშვილი

ლავერტი არდაზიანს მოთხრობა „სოლომონ ისაკიჩ მეჯღანუაშვილი“ მე-19 საუკუნის ქართულ ლიტერატურაში ყურადღებას იქცევს, როგორც უალრესად რეალისტური ნაწარმოები. მწერალი თავის ამ კლასიკური ტრისტების მქონე მოთხრობაში იშვიათი რეალისტური ოსტატობით და მაბატონური დამაჯერებლობით გვიმხელს საუკუნის პირველი ნახევრის დასასრულის საზოგადოებრივი ცხოვრების მთავარ ისტორიულ ტენდენციას. მართალია, არდაზიანი ვერ იძლევა მოვლენების და პერსონაჟის მოქმედების ღრმა მხატვრულ და სოციალურ ანალიზს, მაგრამ იგი ემპირიული ხერხითაც, რომელსაც იგი მიმართავს ფაქტიური სინამდვილის გადმოცემის დროს, გვაჯერებს სიმართლესა და ახალის გამარჯვების გარდუვალობაში.

მთავარი და ღირსშესანიშნავი „მეჯღანუაშვილში“, რითაც არდაზიანმა უკვდავი სახელი დაიმკვიდრა ქართული ლიტერატურის ისტორიაში, არის ახლის გრძნობა. ახლის გრძნობის უნარმა არდაზიანი დააყენა მხატვრული რეალიზმის წინამორბედთა პირველ რიგებში.

თეატრმა თითქოს ამოცანად დაისახა კლასიკოსთა მხატვრული ნაწარმოებების გასცენიურებით ეჩვენებინა ჩვენი ხალხის ახლო ისტორიული წარსული. „მეჯღანუაშვილით“ მან შეჰკრა ის რკალი, რომელიც დაიწყო „ჩატეხილი ხიდით“ და „ნინოშვილის გუთნით“.

„სოლომონ ისაკიჩ მეჯღანუაშვილის“ თემატიკური ფონი მეტად განსაზღვრულია. აქ არ არის ნაჩვენები იმდროინდელი საზოგადოების ყველა ფენა. მოთხრობის სიუჟეტი ქალაქის ცხოვრების ფონზე იშლება. ნაწარმოების მთავარი იდეაა — გვიჩვენოს ბურჟუაზიის დაბადების ორგანული პროცესები და გზადაგზა გამოააშკარაოს ძველი, გაბატონებული საზოგადოებრივი ფენის — თავად-აზნაურობის გადაგვარება-დაცემინება და ყველა ამ მოვლენასთან დაკავშირებული სიძნელეები და ტკივილები. ავტორი ნათლად ხედავს, რომ ფული ხდება საზოგადოებრივი ცხოვრების მეფედ, რომ ისტორიულ ასპარეზზე გამოდის და ეუფლება ცხოვრებას ის ფენა, რომელიც ფულს ფლობს. ამიერიდან ფული და ბურჟუაზია ხდებიან ყველაფრის შემძლენი. ავტორი უსაოფად თანაუგრძნობს ამ ახალ პროცესს.

ნაწარმოების მთავარი გმირი — სოლომონ მეჯღანუაშვილი ახალგაზრდა ბურჟუაზიის წარმომადგენელია. იგი ძლიერი ნებისყოფისა და გასაოცარი მოთმინების ადამიანია. სოლომონ მეჯღანუაშვილი გაჭირვებასა და გამოუთქმელ სიღატაკეში ცხოვრობს და აცხოვრებს ცოლშვილს. ჩარჩ-ეზეჩობით შენაძენ ფულს კი სიიდუმლოდ აგროვებს, და ერთ დღეს, როცა დასთვლის მთელ ამ დაგროვილ ოქროსთს, გაოცდება, თვითონაც არა სჯერა, რომ ღატაკი სოლომონი მილიონერი ყოფილა. ამის შემდეგ მან, ნათლია ოვანეზას რჩევით, ასლეზური ცხოვრება დაიწყო. ფულმა გზა გაუკაფა სოლომონს „სოლომონ ისაკიჩ მეჯღანუაშვილი“ მე-19 საუკუნის ქართული ლიტერატურაში ყურადღებას იქცევს, როგორც უალრესად რეალისტური ნაწარმოები. მწერალი თავის ამ კლასიკური ტრისტების მქონე მოთხრობაში იშვიათი რეალისტური ოსტატობით და მაბატონური დამაჯერებლობით გვიმხელს საუკუნის პირველი ნახევრის დასასრულის საზოგადოებრივი ცხოვრების მთავარ ისტორიულ ტენდენციას. მართალია, არდაზიანი ვერ იძლევა მოვლენებისა და პერსონაჟის მოქმედების ღრმა მხატვრულ და სოციალურ ანალიზს, მაგრამ იგი ემპირიული ხერხითაც, რომელსაც იგი მიმართავს ფაქტიური სინამდვილის გადმოცემის დროს, გვაჯერებს სიმართლესა და ახალის გამარჯვების გარდუვალობაში.

მთავარი და ღირსშესანიშნავი „მეჯღანუაშვილში“, რითაც არდაზიანმა უკვდავი სახელი დაიმკვიდრა ქართული ლიტერატურის ისტორიაში, არის ახლის გრძნობა. ახლის გრძნობის უნარმა არდაზიანი დააყენა მხატვრული რეალიზმის წინამორბედთა პირველ რიგებში.

თეატრმა თითქოს ამოცანად დაისახა კლასიკოსთა მხატვრული ნაწარმოებების გასცენიურებით ეჩვენებინა ჩვენი ხალხის ახლო ისტორიული წარსული. „მეჯღანუაშვილით“ მან შეჰკრა ის რკალი, რომელიც დაიწყო „ჩატეხილი ხიდით“ და „ნინოშვილის გუთნით“.

„სოლომონ ისაკიჩ მეჯღანუაშვილის“ თემატიკური ფონი მეტად განსაზღვრულია. აქ არ არის ნაჩვენები იმდროინდელი საზოგადოების ყველა ფენა. მოთხრობის სიუჟეტი ქალაქის ცხოვრების ფონზე იშლება. ნაწარმოების მთავარი იდეაა — გვიჩვენოს ბურჟუაზიის დაბადების ორგანული პროცესები და გზადაგზა გამოააშკარაოს ძველი, გაბატონებული საზოგადოებრივი ფენის — თავად-აზნაურობის გადაგვარება-დაცემინება და ყველა ამ მოვლენასთან დაკავშირებული სიძნელეები და ტკივილები. ავტორი ნათლად ხედავს, რომ ფული ხდება საზოგადოებრივი ცხოვრების მეფედ, რომ ისტორიულ ასპარეზზე გამოდის და ეუფლება ცხოვრებას ის ფენა, რომელიც ფულს ფლობს. ამიერიდან ფული და ბურჟუაზია ხდებიან ყველაფრის შემძლენი. ავტორი უსაოფად თანაუგრძნობს ამ ახალ პროცესს.

ნაწარმოების მთავარი გმირი — სოლომონ მეჯღანუაშვილი ახალგაზრდა ბურჟუაზიის წარმომადგენელია. იგი ძლიერი ნებისყოფისა და გასაოცარი მოთმინების ადამიანია. სოლომონ მეჯღანუაშვილი გაჭირვებასა და გამოუთქმელ სიღატაკეში ცხოვრობს და აცხოვრებს ცოლშვილს. ჩარჩ-ეზეჩობით შენაძენ ფულს კი სიიდუმლოდ აგროვებს, და ერთ დღეს, როცა დასთვლის მთელ ამ დაგროვილ ოქროსთს, გაოცდება, თვითონაც არა სჯერა, რომ ღატაკი სოლომონი მილიონერი ყოფილა. ამის შემდეგ მან, ნათლია ოვანეზას რჩევით, ასლეზური ცხოვრება დაიწყო. ფულმა გზა გაუკაფა სოლომონს საღმოებში, სადაც იგი თავის ადგილს იმკვიდრებს. ფულმა გზა გაუკაფა სოლომონს საზოგადოებისაკენ, „მაღალ“ საზოგადოებისაკენ. ფულმა უბრალო სრულობინი, რომელსაც მანამდე არავინ ყურადღებას არ აქცევდა, ახლა ყველაზე ძლიერი გახადა, დააყენა იგი მანამდე გაბატონებული საზოგადოებრივი ფენების და წარჩინებული წრეების ყურადღების ცენტრში. მართალია, თავად-აზნაურობა ქედმაღლობს, დასცინის გამდიდრებულ ხედავს მხოლოდ სპეკტაკლის დამთავრების შემდეგ, როცა იგი თავის ცხოვრებაში დრამატურგისაგან დამოუკიდებლად სწორედ ამ ბიესის ზედმეტი აღგილებისაგან განსაკუთრებულად ცოცხალია და იმყოფება ქალაქ ტფილისში. ამან კარგად იცოდა თავის ხელობა და მისმა შეგირდებმა — მათ შორის ბარათაშვილმა—ჩინებულად იცოდნენ რუსული ენა.. მეტადრე კარგად კითხულობდა თურმე ეს მასწავლებელი მიცკევიჩის ლექსს „ფარისს“ რუსულად თათარმანს“.

დემენტიევის დეკლამაციით ალბრული ენტერესი, შემდეგში უფრო გაღრმავდებოდა.

„ფარისის“ რაზმისისული თარგმანი რა თქმა უნდა ცნობილი იქნებოდა ბარათაშვილისათვის, ამის საბუთად მარტო ისიც კმარა, რომ ეს თარგმანი გრიგოლ ორბელიანთან ინახებოდა.

მოსმენილი ჰქონდა თუ არა ბარათაშვილს „ფარისი“ პოლონური ენაზე, ამის თქმა ძნელია. საფიქრებელი კია რომ თბილისში მყოფი პოლონელები (ცეკრძო პოეტი ზაბლოცკი) ბარათაშვილს მისცემდენ საშუალებას განეცადა ორიგინალის მუსიკა.

პირველად „ფარისის“ და „მერანის“ მსგავსებას ი. მიუნარაძემ და კიტა აბაშიძემ მიაქციეს ყურადღება. „ჩვენ კარგად ვიცით რომ ეს ლექსი დაწერილია მიცკევიჩის „ფარისის“ მიმსგავსებით. რასაკვირველია ამით სრულიადაც არ მცირდება ღირსება ამ ლექსისა —სწერდა კიტა აბაშიძე—ჩვენს მგოსანს ნასესხები აქვს არაკი ლექსისა. ნასესხები აქვს მრავალი სიტყვები თვით ლექსისა, ეგრედ წოდებული პოეტური ეპითეტები“ (იხ. კ. აბაშიძე „ეტიუდები“ ტ. I).

კ. აბაშიძე, რა თქმა უნდა მართალი იყო, არაკი ლექსისა, როგორც იგი უწოდებს, ორივე შედევრს საერთო აქვს: თავგანწირულია მხედარი, რომელსაც ამ წინაღობებთან ბრძოლაში ერთგული ცხენი ეხმარება, მაშინ, მეტყველება ასე ორგანულად არის შეხამებული სახის კოლორიტულ თავისებურებასთან, რომ სცენაზე მაყურებელი ხედავს ცოცხალ ადამიანებს, რომლებიც თავისუფალნი არიან ზედმეტი ავტორული ეფექტებისგან.

უნდა აღინიშნოს კ. კვანტალიანის უაღრესად ნიშნიერი თამაში. პეტრე ურცხვაძის სახით მსახიობმა შეჰქმნა დიდმუქდებული, ახალი და ორიგინალური სახიათი. ამ როლით კვანტალიანმა ერთხელ კიდევ გვიჩვენა, რომ იგი მაღალი ტექნიკის მსახიობია.

ცოტახალი და საინტერესო ტიპია ა. ყორაღინაინის ცოლის კერპაძე. ერთმანეთისაგან განსხვავებული, მაგრამ პროვინციალურად ქალაქის ჯორკანა მეშჩანების ტიპიური სახეები შეჰქმნეს ჯორჯიანაძემ და კვანტალიანმა.

კარგად ასრულეს სოფიოს (მეჯღანუაშვილის ცოლი) როლს ს. თაყაიშვილი. თაყაიშვილის სოფიო მგრძნობიარე სახეა. მასში კარგად აქვს გადმოცემული მსახიობს გატანჯული დედის სულიერი ტკივილები და შინაგანი ფსიქოლოგიური განცდები, რომლებიც გამოწვეული იყო ჯერ გაჭირვებული ცხოვრებით და მერე დაზლეებული ქალიშვილის სიკვდილით.

გულწრფელი და ადამიანური თ. ჩარკვიანის მიერ განსახიერებული თამარი (მეჯღანუაშვილის ქალიშვილი). მსახიობმა შეჰქმნა გულუბრყვილო, გაუნათლებელი და გულწრფელად შეყვარებული ქალიშვილის მართალი სახე.

ახალგაზრდა მსახიობი ლ. შატბერაშვილი ასრულებს ალექსანდრე რაინდაძის როლს. რაინდაძე პიესაში ერთ-ერთი მთავარი და პასუხისმგებელი მომქმედი პირია. იგი ახალგაზრდა თავადიშვილია, რომელმაც განათლება რუსეთში მიიღო, და შემდეგ სამშობლოში დაბრუნდა, მაგრამ სამსახური ვერ იშოვნა, რადგან იმ ადგილზე, სადაც იგი სამსახურს დაწყებას ფიქრობდა, მეჯღანუაშვილმა თავისი შვილი მოაწყო. იგი უფრო პროგრესიულად მოაზროვნეა, ვიდრე სამშობლოში დარჩენილი თავადაზნაურული ახალგაზრდობა, რომელიც მთელ დროს ქეიფსა და ფუჭსავატ ცხოვრებაში ატარებს. ალექსანდრე რაინდაძე პიესაში წმინდა ინტელექტუალური ტიპია. ამდენად ის ნაწილობრივ ცივია და მშრალი. ასეთივეა იგი ახალგაზრდა მსახიობის შესრულებით. ლ. შატბერაშვილი კარგად ასრულებს ამ როლს. მისი რაინდაძე ძირითადად მოლიანია, მაგრამ ეს მთლიანობა, ჩვენის აზრით, მსახიობს არ უნდა წარემართა სწორი ხაზოვანად, ალაგ-ალაგ მასში მეტი სითბო უნდა შეეტანა.

კარგად ასრულებენ თავადის ქალების როლებს მსახიობები ე. წულუკიძეს, მ. დავითაშვილი, მ. კოკაია.

მოკლედ თავადის დამახასიათებელ სახეს ჰქმნის გ. შავგულიძე. დამაკმაყოფილებელია მხატვრობა (ლ. ჯუბაბრია, ირ. ჰიბენძე). სპექტაკლის მხატვრული გაფორმება სავსებით შეეფერება სპექტაკლის სტილს.

ა. კერესელიძის მიერ სპექტაკლისათვის დაწერილი მუსიკა კარგად ჟღერს. იგი მეტად უწყობს ხელს წარმოდგენის მთლიან სახეს.

კარგი იქნებოდა, რომ ახალ გაზრდა რეჟისორს თავისი შემოქმედებითი უნარი თანამედროვე პიესაზედაც ეცადა.

თეატრის კოლექტივმა უფრო მეტი ყურადღება უნდა მიაქციოს თანამედროვეობის თემატიკას და შეჰქმნას ძლიერი და ამაღელვებელი იდეურად და მხატვრულად გამართული და შთამომნებელი სპექტაკლები.

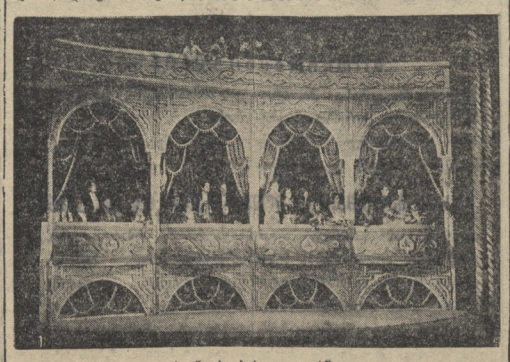

სცენა—საოპერო თეატრიდან

★

ა. მიცკევიჩის პირველი მთარგმნელობისა და „ფარისის“ გარშემო

გრიგოლ აბაშიძე

საქართველოში გადმოსახლებული პოლონელები იყვნენ თავიანთი დიდი პოეტის, მიცკევიჩის პირველი პოპულარიზატორები ჩვენში.

1832 წლის შეთქმულებამ თავისებური როლი თამაშა მიცკევიჩის ქართულად თარგმნისა და გაცნობის საქმეში. უფრო მეტიც, 1832 წლის შეთქმულების ზოგიერთი მონაწილე მიცკევიჩის „ფარისის“ ცითხვის ინტერესით გამოცხადდა პირველ საიდუმლო სერთაზე.

„იენსის ბოლო რიცხვებში — ჰოგვეთხრობს დიმიტრი ყიფიანი— ხ. ელიზბარ ერისთავმა ავთანდილოვის პირით, სხვათა შორის, მეც დამპატიჟა თავის ბინაზე სადილად. ის ცხოვრობდა მაშინ თავის სიძესა—კოლეგიის მრჩეველ ბელანოვის სახლში. მე გავედი ავთანდილოვს, მერე ვახტანგ ორბელიანს და ჩვენ სამნი წავედით ელიზბართან, სადაც ჩვენ დაგვხვდნენ: შემოგ ნახსენები სოლომონ ივანეს-ძე რაზმაძე, დოდაშვილი და ულიზბარის ძმა, არტილერიის პრაპორშიკი დიმიტრი. შემდეგ მოვიდნენ: აღელაშვილი და გიორგი ერისთავი 1-ლი. აქ ელიზბარმა გამაცნო მე თავის ძმას. რომ სტუმრები რამეთი გაერთოთო, სთხოვეს რაზმაძეს წაეკითხა, მის მიერ რუსულიდან ქართულად გადმოთარგმნილი: მიცკევიჩის „ფარისი“ (იხ. დიმ. ყიფიანის მემუარები გვ. 40).

პოლონეთის აჯანყება, აჯანყებულთა თავგანწირვა იყო ერთგვარი გამამხნევებელი, ამაღელვებელი მაგალითი ქართველებისათვის. მიცკევიჩის „ფარისის“ ქართველებს ახსნებდა ამ მაგალითს. მარტო ამიტომაც, რომ იგი პოლონელი პოეტის ქმნილება იყო. მაგრამ მთავარი მაინც თვით ლექსის ბუნებაში, მის იდეაში უნდა ვეძიოთ.

მიჰქონს მხედარი უდაბნოში: ჯერ მრისხანე კლდეები უღობავენ გზას, შემდეგ ქერა მისდევს მხედარს, მაგრამ მხედარი არ უფრთხის არც ქერას, არც შავ ეროხ-ბილს. არა ჩანასაგან ამდგარ ქეიშის დამაბრძავებელ წინააღმდეგობას, არც საშინელ ურაგანს. იგი უველაფერს ებრძვის, ნებისყოფა ამარჯვებს, ნებისყოფა, რომელიც შეიჩერებელ ქრილვისთვის არის მოწოდებული.

„ფარისის“ ვაჟკაცური, თავგანწირული ქრილვის, უძნელეს წინააღმდეგობათა არად ჩაუგდებლობის მაგალითი, შეკრებილ ახალგაზრდებს ამზადებდა იმ ბრძოლისათვის, რომლითაც შეთქმულების დიდი საიდუმლოს უნდა ზიარებოდენ.

„ფარისის“ პირველი ქართველი მთარგმნელი **სოლომონ რაზმაძეი.** იგი 1832 წლის შეთქმულების თვალსაჩინო მონაწილე იყო. დაბადებულა 1798 წელს. სოლომონ რაზმაძე იმ თაეითვე რუსეთში გადახეულ ბატონიშვილთა წრეში მოხვედრა და მათ გავლენაში მოქცეულა. ზედმიწევნით შეუსწავლია სპარსული, თურქული და სომხური ენები. აღად აღმოსავლური ენების კარგა ცოდნა იყო საეუთარი შემდეგში სოლომონ რაზმაძის სპარსეთში გაგზავნისა სპეციალური მისიობრიობით. სოლომონ თბილისში ჩამოვიდა ეკატერინოგრადან დიმიტრი ბატონიშვილის სარკომენდაციო წერილებით და დავალებებით. დაამყარა რა კავშირი შეთქმულების თბილისის ცენტრსა და პეტერბურგში ინგლის-საფრანგეთის საელჩოებთან.

„შეთქმულების გახსნას მოჰყვა სოლომონ რაზმაძის დაპატიმრება. მის ჩამოსაყვანად სპარსეთს სპეციალური კაცი გაგზავნეს.

1834 წელს რაზმაძე უკვე პეტერბურგა გადასახლებული, როგორც მესამე ხარისხის დანაშაული. სასჯელი მასთეის განსაკუთრებით მკაცრი იყო, გარდა იმისა რომ იგი სატყეოდ უნდა ყოფილიყო გადასახლებული, მას ეკრძალებოდა გადასახლების ადგილიდან გასეცა.

სოლომონ რაზმაძეს ისე, როგორც სოლომონ დოდაშვილს არ ეღირსა შეწყნარება, ალბად, როგორც უგვანის; შეთქმულების უფრო დიდი მონაწილენი კი მალე იქნენ შეწყალებულნი და დაწინაურებულნი მათი ბრწყინვალე წარმოშობის ხათრით.

რაზმაძე პეტერბურგში ცხოვრებას ნებართვას მას უკვე გაეგზავნა 1864 წელს, მაგრამ „ფარისის“ მთარგმნელი უკვე მკვდარი იყო.

„ფარისის“ ს. რაზმაძის თარგმანი ვერ გამოიჩენდა ბრწყინვალე შესრულებით. ლექსი ხშირად მოიკუმშება, ეცდება ზედმიწევნით ზუსტად გადმოსცეს ორიგინალის აზრი და ხშირად უხეირო ამეტყრებული პროზის შთაბეჭდილებას სტოვებს:

...მოლანდებაა თუ მაცთურებენ თვალნი,
მარტო არა ვარ ამ უდაბნოსა,
შემოსილ-შეიარაღებული ვხედავ ბანაკი ჭაღით,
სჩანან ამბაჟად სამხედრონი მაღალნი,
ბაზრიანენ ჯენენი, ჩაჩქანი ელვანაბენენ...“ და სხვ.

ეტყობა არც დედანთან უნდა იყოს ახლო თარგმანი. მაგალითად: **პალმა თარგმნილია ალვად** (უდაბნოში ალვა არ ხარობს).

რაზმაძის თარგმანში გამართული სტრიქონებიც გეხვდება, მთლიანად კი მასში ცუდად არაა გადმოცემული მცხეთური უდაბნოს ფერი და პაერი, თავგამეტებული მხედრის შეუპერებელი სწრაფეა.

თეითონ მთარგმნელი თარგმანზე არ ყოფილა მაღალი წარმოდგენის, რასაც მას მიერ გრიგოლ ორბელიანისადმი გაგზავნილი ბარათი მოწმობს: „ბრწყინვალე ცნაზო გრიგოლ!... ეს რვეული ჩემგან გადმოპმახვილი ფარისი არის, წაკითხეთ ღირსი კი არ არის, მაგრამ რათგან ასე მწყალობ, რომ თავს იმდაბლებ ჩემს ნათარგმნის წასაკითხავად ამად მოგართვი“.

○

მიცკევიჩის მეორე პოპულარიზატორი ცნობილი ქართველი დრამატურგი **გიორგი ერისთავი** იყო.

გიორგი ერისთავი არა მარტო თარგმნიდა მიცკევიჩის ლექსებს. ეიდრე დრამატურგობა გადაეწყვიტა, როგორც ცნობილია ლექსებს წერდა. ეს ლექსები, რაოქმა უნდა, არ იყო ბრწყინვალე, მაგრამ ისინი დიდი თანამედროვეობის გრ. ორბელიანის, ალ. ჭავჭავაძის და ნიკ. ბარათაშვილის ლექსებს შეეადარნოთ. ერისთავის ლექსები არც იდეური სიღრმით და მრავალ მხრივობით გამოირჩევიან, არც ტექნიკური შესრულების უნაკლოებით. მაგრამ ამ ლექსებში არის განწყობილება, გიორგი ერისთავს თითქოსა და დროის დამახასიათებელი. ამ განწყობილებამ მიიყვანა გიორგი ერისთავი მიცკევიჩისან, მოაქცია მისი პოეზიის გავლენის ქვეშ და გაჰკიდა მისი მთარგმნელი. გიორგი ერისთავი როგორც 32 წლის შეთქმულების აქტიური მონაწილე 1834 წელს გაადასახლეს ქალაქ ვილნაში. „მივალ, გარანცოს სული აქ მრჩება“-ო სწერს გადასახლებაში მიმავალი პოეტი.

იგი თანდათან შეეგუა ვილნის ცხოვრებას, შეიძყიალა პოლონური ენა, დაიწყო იქაურ უნიეერსიტეტში ლექციებზე სიარული, დაოჯახლოვდა პოლონელთა ოჯახებს და საერთოდ არც ისე მოსაწყენად მოაწყო თავისი ცხოვრება.

როგორც სჩანს გადასახლებაში აღძრთა ინტერესი მიცკევიჩისადმი პოეტს. ვ. ერისთავის ლიტერატურული ენტერესები შემდეგში შეიცვალა, მაგრამ მიცკევიჩი მისთვის მუდამ სახსოვარ და საყვარელ პოეტად დარჩა. ევროპაში სამგზაურად მიმავალ ერისთავს თავის სიჭაბუკის გატაცების, მიცკევიჩის ლექსი აგონდება: „ქალები, მრავალი კაცი კიევში ჩავიდნენ, ძე დაცრით მარტო და კაპიტანი პალუბაზედ. ეშიმრათ ფიქრობდი. მომავონდა მიცკევიჩის სონეტი, რომელიც ზღვის ზედოთა და ზედ ნისლი და დატოვებენ კიდესა, ავგრეთვე ამღელვრებულ, მიმერთები შენსა ჩრდილოეთ ქვეყნის მარგალიტად მწყობრთა ლექსთა კაცთათვის“ (გ. ერისთავი. თხზულებანი, 1936 გვ. 337).

გადასახლების პერიოდი ერისთავისთვის ნაყოფიერი იყო: ბევრი საკუთარი ლექსი დაწერა და ბევრიც თარგმნა. კერძოდ, მიცკევიჩისან თარგმნა: „არამხანის საფლავნი“, „პილიგრიმი“, „პოტოცკის საფლავზე“, „ბალჩისარაი“, „აკერმანის მინდორი“. ორსანთვნია ის გარემოება, რომ ერისთავი მიცკევიჩის განსაკუთრებით „ყირიმის სონეტებით“ დაინტერესებულა: ყველა დასახელებული ლექსი „ყირიმის სონეტებიდანაა“.

თარგმანების გამო შეენიშნავთ: მის მიერ თარგმნილ სონეტებში სონეტის ფორმის გარეგნული ნიშნებიც ადარ რჩება, თავი რომ დავანებოთ კატრენებისა და ტერცინების სავალდებულო სტროფულ თანაშემდევრობას, თარგმანში ზოგჯერ სონეტის ელემენტარული ნიშნიც—14 სტრიქონიც ადარ არის შენახული.

მაგალითად, სონეტი „ბალჩისარაი“ ერთიანობაა თარგმნილი, იგი გაჭიმულია 22 სტრიქონზე (!).

მთარგმნელი ანგარიშს არ უწევს ორიგინალის ფორმას; სადაც ცურს იქ გარითმავს, სადაც ვერ ჩაეტევა, იქ აგრძელებს ლექსს ან კიდევ პირიქით.

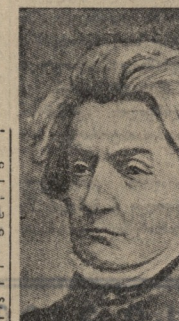

კი ეკვირის ლექსი აგონდება: „ქალები, მრავალი კაცი კიევში ჩავიდნენ, ძე დაცრით მარტო და კაპიტანი პალუბაზედ. ეშიმრათ ფიქრობდი. მომავონდა მიცკევიჩის სონეტი, რომელიც ზღვის ზედოთა და ზედ ნისლი და დატოვებენ კიდესა, ავგრეთვე ამღელვრებულ, მიმერთები შენსა ჩრდილოეთ ქვეყნის მარგალიტად მწყობრთა ლექსთა კაცთათვის“ (გ. ერისთავი. თხზულებანი, 1936 გვ. 337).

ასე მაგალითად სონეტი, „არამხანის საფლავნი“ 15 სტრიქონში ტრიალებდა თარგმნილ; „პოტოცკის საფლავზე“ — 16 სტრიქონში —მართალია რითმითაა თარგმნილი, მაგრამ რითმები სულაა, ხოლო კატრენებისა და ტერცინების კანონების დაცვაზე ლაპარაკიც ზედმეტია.

შედარებით უკეთ არის თარგმნილი „ყირიმის სონეტების“ უბრწყინვალესი ლექსი „აკერმანის მინდორი“—აქ 14 სტრიქონიც უცდელადაა გადმოტანილი, სონეტებისათვის სავალდებულო სტროფული კომპოზიციაც შედარებით უკეთაა დაცული. სონეტ „პილიგრიმის“ თარგმანიც აგრეთვე იცავს სტრიქონთა საჭიროებრივ რაოდენობას. მაგრამ აქ უკვე მთელი ლექსი მოკრილი რითმითაა თარგმნილი. აღსანიშნავია რომ მე-11 სტრიქონიდან მთარგმნელი ცელს ლექსის რიტმს—დაბალი მაირიდან მაღალ მაირზე გადადის

და მე-13 სტრიქონზე ისევ დაბალ მაირს უბრუნდება:

სონეტში ასეთი რიტმული თავისუფლება შეუწყნარებელია და რა თქმა უნდა 14 სტრიქონში ხანგრძ ინტონაციის გამოცვლა გაჭირვებასაც მოწმობს.

ის გარემოება, რომ გიორგი ერისთავის მიერ თარგმნილი სონეტები ტექნიკურად ასე სუსტი არიან, რა თქმა უნდა მარტო მთარგმნელის ნაკლს შესაძლებლობით არ უნდა აიხსნას. არ უნდა დავიეიწყოთ რომ ქართულ ლექსთა წყობაში სონეტს ერისთავამდის არავითარი ტრადიცია არ გააჩნდა. ბოლოს და ბოლოს გიორგი ერისთავის მიერ თარგმნილი „აკერმანის მინდორი“ არის რამდენადაც ვიცით, ქართულს პოეზიაში პირველი სონეტი (თუმცა ზოგიერთი უკანონობით) ესეც ერისთავის დამსახურებად უნდა ჩაითვალოს.

დამახასიათებელია რომ ერისთავს უთარგმნია ისეთი ლექსები, რომლებიც ან ქვეყნის არარაობას და წარმავლობას გამოხატავენ, როგორც მაგალითად „არამხანის საფლავი“ და „ბაღჩისარაი“, ან ისეთები, რომლებშიც სამშობლოს სიმორით გამოწვეული სევდა და მამულისადმი სიყვარულია გამოსახული. ასეთებია „აკერმანის მინდორი“, „პილიგრიმი“, და „პოტოცკის საფლავზე“.

ამ თარგმნებით გ. ერისთავი საკუთარ გამწყობილებასაც გამოხატავდა.

როცა ქართველი მწერლების მიცკევიჩთან დამოკიდებულებაზეა ლაპარაკი მთავარი თემა მაინც **ნიკოლოზ ბარათაშვილია,** ყველაზედ მნიშვნელოვანი მაინც „ფარისისა“ და „მერანის“ ურთიერთობაა.

„ფარისს“ ნიკოლოზ ბარათაშვილი ადრე, ჯერ კიდევ მოწაფეობის დროს გაცნობია. ეი რას მოგვითხრობს ი. მეუნარგია ბარათაშვილის ბიოგრაფიაში: „რუსულ ლიტერატურას და ენას მწყალობდა მაღალ კლასებში მისწავლებელი დემენტიევი, რომელიც ეხლაც ცოცხალია და იმყოფება ქალაქ ტფილისში. ამან კარგად იცოდა თავის ხელობა და მისმა შეგირდებმა — მათ შორის ბარათაშვილმა—ჩინებულად იცოდნენ რუსული ენა.. მეტადრე კარგად კითხულობდა თურმე ეს მასწავლებელი მიცკევიჩის ლექსს „ფარისს“ რუსულად თათარმანს“.

დემენტიევის დეკლამაციით ალბრული ენტერესი, შემდეგში უფრო გაღრმავდებოდა.

„ფარისის“ რაზმაძისეული თარგმანი რა თქმა უნდა ცნობილი იქნებოდა ბარათაშვილისათვის, ამის საბუთად მარტო ისიც კმარა, რომ ეს თარგმანი გრიგოლ ორბელიანთან ინახებოდა.

მოსმენილი ჰქონდა თუ არა ბარათაშვილს „ფარისი“ პოლონური ენაზე, ამის თქმა ძნელია. საფიქრებელი კია რომ თბილისში მყოფი პოლონელები (ცეკრძო პოეტი ზაბლოცკი) ბარათაშვილს მისცემდენ საშუალებას განეცადა ორიგინალის მუსიკა.

პირველად „ფარისის“ და „მერანის“ მსგავსებას ი. მიუნარაძემ და კიტა აბაშიძემ მიაქციეს ყურადღება. „ჩვენ კარგად ვიცით რომ ეს ლექსი დაწერილია მიცკევიჩის „ფარისის“ მიმსგავსებით. რასაკვირველია ამით სრულიადაც არ მცირდება ღირსება ამ ლექსისა —სწერდა კიტა აბაშიძე—ჩვენს მგოსანს ნასესხები აქვს არაკი ლექსისა. ნასესხები აქვს მრავალი სიტყვები თვით ლექსისა, ეგრედ წოდებული პოეტური ეპითეტები“ (იხ. კ. აბაშიძე „ეტიუდები“ ტ. I).

კ. აბაშიძე, რა თქმა უნდა მართალი იყო, არაკი ლექსისა, როგორც იგი უწოდებს, ორივე შედევრს საერთო აქვს: თავგანწირულია მხედარი, რომელსაც ამ წინაღობებთან ბრძოლაში ერთგული ცხენი ეხმარება, მაშინ, მეტყველება ასე ორგანულად არის შეხამებული სახის კოლორიტულ თავისებურებასთან, რომ სცენაზე მაყურებელი ხედავს ცოცხალ ადამიანებს, რომლებიც თავისუფალნი არიან ზედმეტი ავტორული ეფექტებისგან.

უნდა აღინიშნოს კ. კვანტალიანის უაღრესად ნიშნიერი თამაში. პეტრე ურცხვაძის სახით მსახიობმა შეჰქმნა დიდმუქდებული, ახალი და ორიგინალური სახიათი. ამ როლით კვანტალიანმა ერთხელ კიდევ გვიჩვენა, რომ იგი მაღალი ტექნიკის მსახიობია.

ცოტახალი და საინტერესო ტიპია ა. ყორაღინაინის ცოლის კერპაძე. ერთმანეთისაგან განსხვავებული, მაგრამ პროვინციალურად ქალაქის ჯორკანა მეშჩანების ტიპიური სახეები შეჰქმნეს ჯორჯიანაძემ და კვანტალიანმა.

კარგად ასრულეს სოფიოს (მეჯღანუაშვილის ცოლი) როლს ს. თაყაიშვილი. თაყაიშვილის სოფიო მგრძნობიარე სახეა. მასში კარგად აქვს გადმოცემული მსახიობს გატანჯული დედის სულიერი ტკივილები და შინაგანი ფსიქოლოგიური განცდები, რომლებიც გამოწვეული იყო ჯერ გაჭირვებული ცხოვრებით და მერე დაზლეებული ქალიშვილის სიკვდილით.

გულწრფელი და ადამიანური თ. ჩარკვიანის მიერ განსახიერებული თამარი (მეჯღანუაშვილის ქალიშვილი). მ

ბიბლიოგრაფია

ნ. ჩხეიძე—„ბანკირობა საქართველოში“

ბანკირობა საქართველოში. ნ. ჩხეიძე. — თბ.: „ნაკადული“, 1989. — 312 გვ.

ნ. ჩხეიძის ნაშრომი ეძღვნება ბანკირობის ისტორიას საქართველოში. ავტორი ეყრდნობა ფართო წყაროთა ბაზას, მათ შორის ქართულ ენაზე ადრე გამოუქვეყნებელ ბანკირულ დოკუმენტებს. ნაშრომის ღირებულებას ზრდის ის ფაქტიც, რომ ავტორი ეხება ბანკირობის ისეთ ასპექტებს, რომლებიც ადრე ქართულ ისტორიოგრაფიაში არ ყოფილა განხილული.

ნ. ჩხეიძის ნაშრომის ერთ-ერთი ნაკლი ისაა, რომ ავტორი ზედმეტად ფართოდ განმარტავს ბანკირობის ცნებას. ამის გამო ნაშრომში ბანკირებთან ერთად განხილულია ისეთი ფინანსური ინსტიტუტებიც, როგორიც იყო ქართული ფეოდალური ხელისუფლების ფინანსური ორგანო — ხაზინა. ნაშრომში ასევე ვრცლად არის განხილული ისეთი საკითხები, როგორიც არის ფულის ბრუნვა, ფულის ფასი, ფულის ფორმები და ა. შ. ეს ყოველივე ართულებს ნაშრომის აღქმას და ზოგჯერ ბანკირობის ისტორიის ნაცვლად ვკითხულობთ ფულის ისტორიის ნარკვევებს.

ნაშრომის ავტორი ხშირად ეყრდნობა ისეთ ისტორიულ წყაროებს, რომლებიც ბანკირობის ისტორიის შესწავლისთვის ნაკლებად ღირებულია. ასეთია, მაგალითად, ვახუშტი ბატონიშვილის „აღწერა სამეფოსა საქართველოსა“, რომელიც ბანკირობის ისტორიის შესწავლისთვის ნაკლებად ღირებული წყაროა. ნაშრომის ავტორი ხშირად ეყრდნობა ისეთ ისტორიულ წყაროებს, რომლებიც ბანკირობის ისტორიის შესწავლისთვის ნაკლებად ღირებული წყაროა. ნაშრომის ავტორი ხშირად ეყრდნობა ისეთ ისტორიულ წყაროებს, რომლებიც ბანკირობის ისტორიის შესწავლისთვის ნაკლებად ღირებული წყაროა.