კროს-ფანტაზია

1996 წელი,6 მარტი
№3
ფასი
სახელშეკრულებო

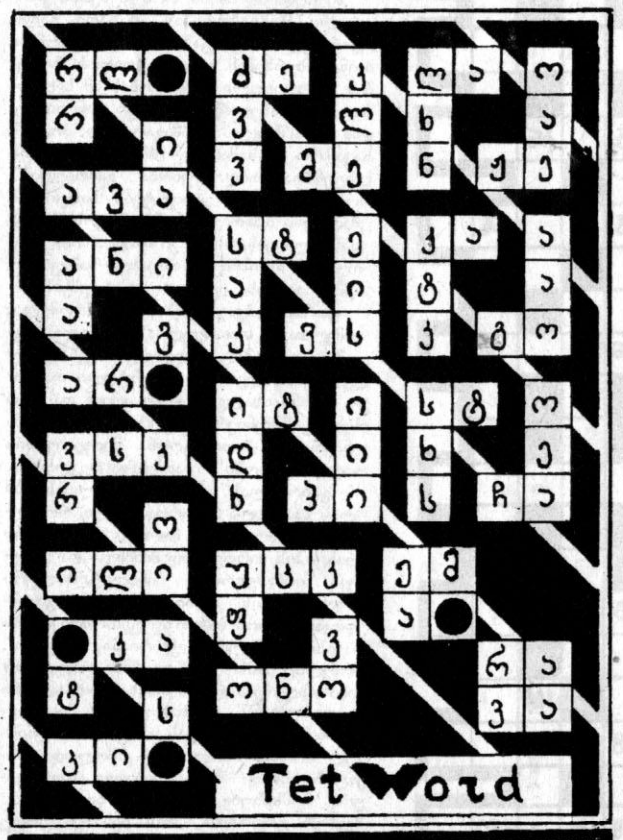

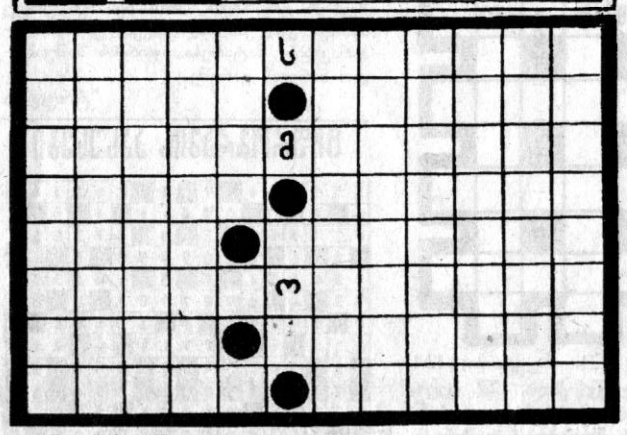

„Tetra“ ბერძნულად ოთხს ნიშნავს (მაგ. — „ტეტრალოგია“ ოთხნაწილიანი თხზულება გახლავთ) და ამიტომაც დაერქვა კომპიუტერულ თამაშს „ტეტრისი“, რომლის არსი ის გახლავთ, რომ ოთხუჯრედიან ფიგურებს თავთავისი ადგილი უნდა მიუჩინოთ და დააგროვოთ ქულები. აი, ამ პრინციპით შევთხზით „ტეტვორდიც“ („word“, მოგეხსენებათ, ინგლისურად სიტყვაა), ანუ: ზემოთ-მოტანილი ოთხასოიანი ფიგურები ისე უნდა განალაგოთ ქვემოთა ცარიელ ბადეში, რომ სიტყვები თავისთავად აეწყოს. ამოცანის გასაადვილებლად ბადეში ზოგიერთი ასოს ადგილი მივუთითეთ, ხოლო შავი წრეები ნიშნავს იმას, რომ მოცემულ ხაზზე ჩასაწერი ცნება ორი სიტყვისაგან შედგება და ეს შავი წრე სწორედ ამ სიტყვის შუაშია ჩასმული. ყოველი ფიგურის ჩასმისას, ბუნებრივია, ცარიელ ბადეში ოთხ-ოთხი ასო უნდა ჩაიწეროს, ასე რომ, რომელიმე ერთი სიტყვის სწორად ჩაწერისას ამ სიტყვის მოსაზღვრე, ზემო თუ ქვემო, სიტყვების ასოებიც ავტომატურად ჩაინერება.

გვერწმუნეთ, ლოგიკური გამოთვლების წყალობით, არც ისე გაგიჭირდებათ ბადის შევსება და თარაზულად თქვენ შეძლებთ შემდეგი გვარების, სახელების, ან სახელ-გვარების ამოკითხვას:

1. XIX—XX საუკუნის რუსი თეატრალური მოღვაწე.
2. დიდი ქართველი მსახიობი
3. ძველბერძნული ტრაგედიის პერსონაჟი ქალი
4. ცნობილი ქართველი მსახიობი (ქალი)
5. ცნობილი ქართველი მსახიობი
6. ცნობილი რუსი რეჟისორი
7. ებრაელი დრამატურგი
8. კინოსა და თეატრის აწგარდაცვლილი ფრანგი მსახიობი.

„კროს-ფანტაზია“ № 2-ის პასუხები:

(I-ლი კროსვორდი)

თარაზულად: 1. გეორგია; 5. ათაბაგი; 9. კადრილი; 13. მენტალიტეტი; 14. აბრევიატურა; 15. ასტროლოგია; 17. კარაბადინი; 18. იულიანა; 19. ამერიკა; 20. იდუმალი; 21. ინგლისი. 23. კარელია; 25. ლეგიონი; 27. ფრაუ; 28. სიო; 30. ტიტო; 31. გავროში. 32. კილიკია; 33. ნესი; 35. ასა; 37. აპკი; 41. ადიგენი; 42. ანტალია; 43. ათონელი; 44. ჰაუბიცა; 46. ილიესკუ; 48. კრემონა; 50. დრამატიზმი; 51. ჰიდროპლანი; 54. ალოგიკურობა; 55. ქოლესტერინი; 56. ისიგაკი; 57. იტიკავა; 58. ოპიზარი;

შვეულად: 1. გუმბათი; 2. ორნიტოლოგია; 3. გრაფომანია; 4. არიზონა; 5. არევიკა; 6. ალია; 7. აბაი; 8. იურმალა; 9. კავკავი; 10. დრამატურგი; 11. ილუმინატორი; 12. ივანიჩი; 16. ბარტერი; 21. ინფანტა; 22. იანვარი; 23. კოროზია; 24. ალელუია; 25. ლასკალა; 26. ინოზიტი; 28. სია; 29. ოკა; 34. სტიმულატორი; 36.სკაპენი; 38. პრეროგატივა; 39. სემირამიდა. 40. რობესპიერი; 44. ჰიდრადი; 46. ალიტუსი; 46. იამბოლი; 47. ურიელმა; 48. კუარსიო; 49. ანილინი; 52. ჩადი; 53. აქშა;

„(სამვარიანტიანი კროსვორდი)

თარაზულად: 1. მერხი; 5. სესხი; 8. მიჯნა; 9. სრუტე; 10. მასნე; 11. დიკლო; 12. აზიზი; 15. ამალა; 18. საუნა; 19. ონისე; 20. ჩიჩია; 24. დუნია; 27. ვიშნუ; 28. ლორკა; 29. ბურსა; 30. რურუა; 31. ირიდა; 32. იმიჯი;

შვეულად: 1. მისია; 2. რეუტი; 3. იმედი; 4. აჯიკა; 5. სამოა; 6. სოსია; 7. იმედა; 13. ზვარი; 14. ზანგი; 16. მენიუ; 17. ლისტი; 20. ჩელსი; 21. ჩარხი; 22. ავარა; 23. ეშერა; 24. დუბაი; 25. ნერგი; 26. არაკი;

თარაზულად:

5. უცხო, გარეშე; 8. ლათინური ამერიკის ქვეყნის დედაქალაქი; 11. ჩარლზ დიკენსის რომანის გმირი; 12. ტყავის საქაღალდე; 13. ორთოგრაფიული ნიშანი; 14. ტანსაცმლის კარადა; 15. საზოგადოებრივი კვების ობიექტი; 16. სულელი; 17. სადენების ერთობლიობა; 18. ღრეობა; 19. გამარჯვება; 20. თანამედროვე რუსი გენერალი; 22. ქალის სასიმღერო ხმა; 23. ვოინიჩის რომანი; 24. იტალიელი კომიკოსი; 25. რუსული სატვირთო თვითმფრინავი; 26. ტბა ირანში; 28. აშშ-ს შტატი; 29. ხმის გამაძლიერებელი; 30. წყალქვეშა კლდე; 31. საქართველოს ისტორიული ძეგლი; 32. ენერგორესურსების მომპოვებელ-მომხმარებელი დარგი; 33. ნარნარი ფრენა; 34. „ვეფხისტყაოსნის“ უნგრელი ილუსტრატორი;

შვეულად:

1. კარაქის შესადღვები აპარატი; 2. თბილისის უბანი; 3. ბერძნული ანბანის ასო; 4. ქირურგიული ჩარევა; 6. ჩინეთი — ჩვენთვის ნაცნობ ენაზე; 7. სპორტინვენტარის ფირმა; 8. ქიმიური ჭურჭელი; 9. ბათუ კრავეიშვილის კინოროლი; 10. აზრი; 12. საშინელებათა ფილმის სახეობა; 14. ცნობილი მანეკენი; 15. აფთიაქის თანამშრომელი; 17. გეომეტრიული ფიგურა; 18. შორეული აღმოსავლეთის მდინარე; 20. საქართველოს ისტორიული ძეგლი; 21. ინგლისური ზმნის სანყისი ფორმა; 22. ავტომობილის სახეობა; 23. ზღვის ძუძუმწოვარა არსება; 24. ლათინური ამერიკის ქვეყნის დედაქალაქი; 25. ორელექტროდიანი ხელსაწყო; 26. სოფელი ქიზიყში; 27. იაპონური ტელევიზორი; 29. იაპონიის ფულის ერთეული; 30. ზღაპრული არსება;

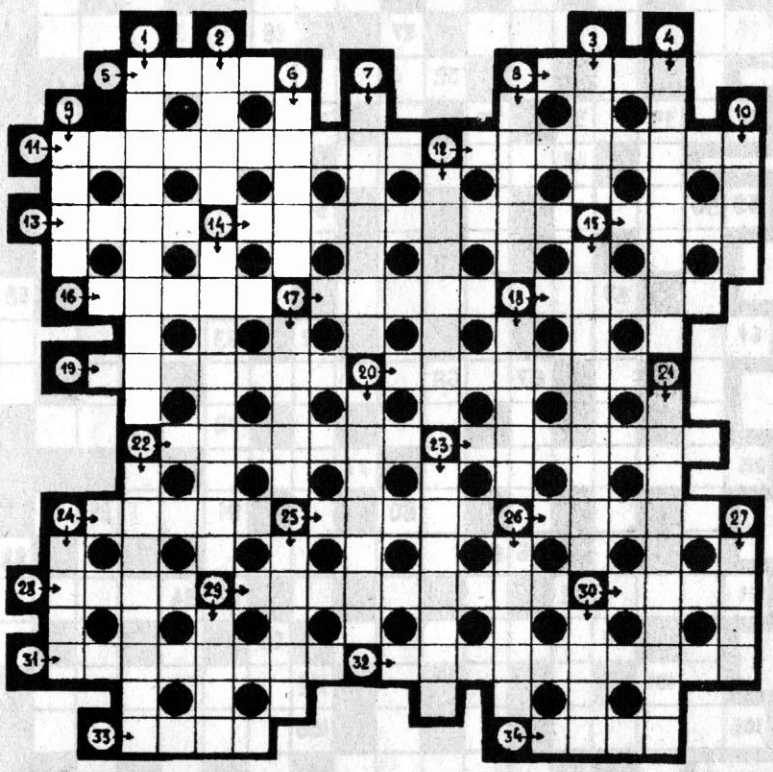

თარაზულად:

1. თაყვანისცემის ობიექტი; 7. აზიის სახელმწიფო; 9. ქართული მითოლოგიის პერსონაჟი; 10. სასროლეთი; 11. „მონა იზაურას“ პერსონაჟი; 13. სამხრეთ ამერიკის სახელმწიფო; 14. ჭიშკარი; 15. 1990 წლის მსოფლიო ჩემპიონატის საუკეთესო ფეხბურთელი; 16. შუალედი; 21. ინგლისელი ფიზიკოსი; 22. თავდასხმა; 23. განის დედაქალაქი; 24. საქართველოს ერთ-ერთი საინფორმაციო სააგენტო; 27. ბალახი; 28. ლიტვის საკალათბურთო გუნდი; 29. სტრიქონების ბოლოს მრავალჯერ განმეორებული სიტყვა; 30. გარეული თხა.

შვეულად:

1. საკეტი; 2. ჩინეთის ფულის ერთეული; 3. ამერიკის მკვიდრი; 4. ოთარ ჩხეიძის რომანი; 5. ქალაქი ლიბანში; 6. იუგოსლაველი მწერალი, „დრინის ხიდის“ ავტორი; 8. საქართველოს საგარეო საქმეთა მინისტრი. 11. ფრანგი. მეიგავე; 12. მედიცინის დარგი; 17. იატაკის საფარი; 18. ზედმეტი ტვირთი; 19. გერმანიის საფეხბურთო კლუბი; 20. მარტის ძველი სახელი; 25. დასრულებული აზრის მქონე გამონათქვამი; 26. მწუხარება;

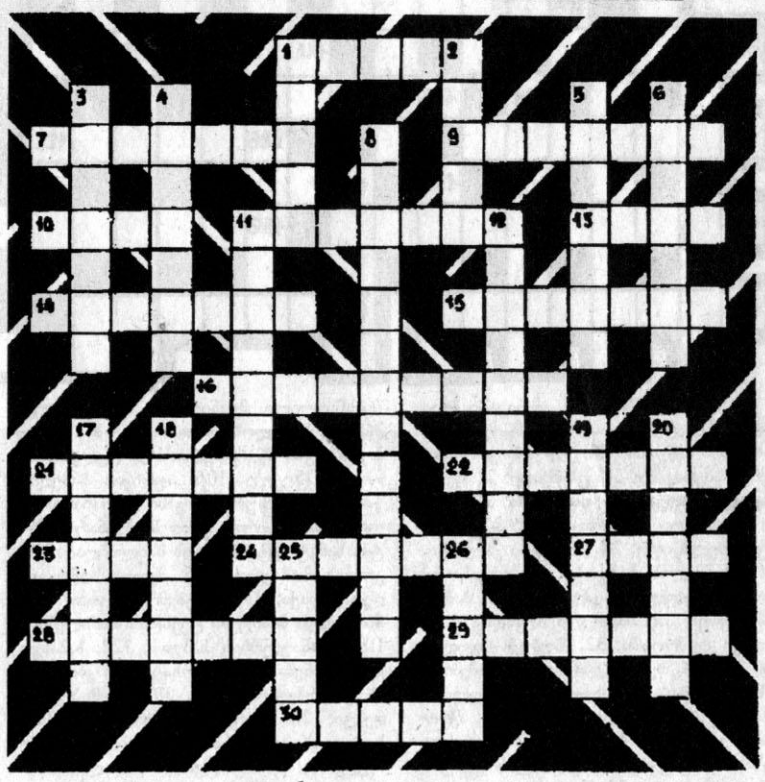

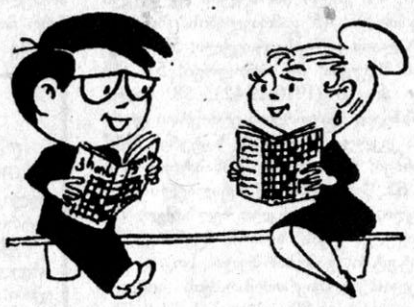

პოლიტფანტაზია

ღმერთი და დემოკრატია

ახლახანს გახდა ცნობილი ნამდვილი მიზეზი იმისა, თუ რატომ დაეცა სალვადორ ალიენდეს მთავრობა ჩილეში ამ ოციოდე წლის წინ; გახსოვთ ლექსი:

„ალიენდე, ალიენდე,
კომუნისტებს რატომ ენდე?
ენდე?!..ენდე! (ეგეც შენ!)

მაგრამ თურმე კომუნისტები არაფერ შუაში არიან...

ვინმე რობელიო არასენამ, რომელიც ჩილეს ქალაქ ვალპარაისოს ეკლესიის მოძღვარი გახლავთ, განაცხადა, რომ სახალხო ერთიანობის ხელიუფლების (ალიენდეს) დაცემა ჩილელი მორწმუნეების ლოცვათა დიადმა ძალამ განაპირობა. ჩილელებს სჯერათ, რომ სწორედ მათმა ლოცვებმა მოიყვანეს პინოჩეტი ქვეყნის სათავეში 1973 წლის 11 სექტემბერს, როცა მან (პინოჩეტმა) გამოაცხადა, რომ „ჩილე გათავისუფლდა მარქსისტულ-ლენინური მმართველობისგან და სწორედ ღმერთმა უჩვენა მას ეს გზა.“ მეამბოხე გენერალს ისიც დაუფიცია, რომ ჩილე აღარასოდეს ნახავს დემოკრატიას (რადგან ეს ღმერთს არ უნდა?!) ამინ!

„ფავორიტ“-ის მიხედვით

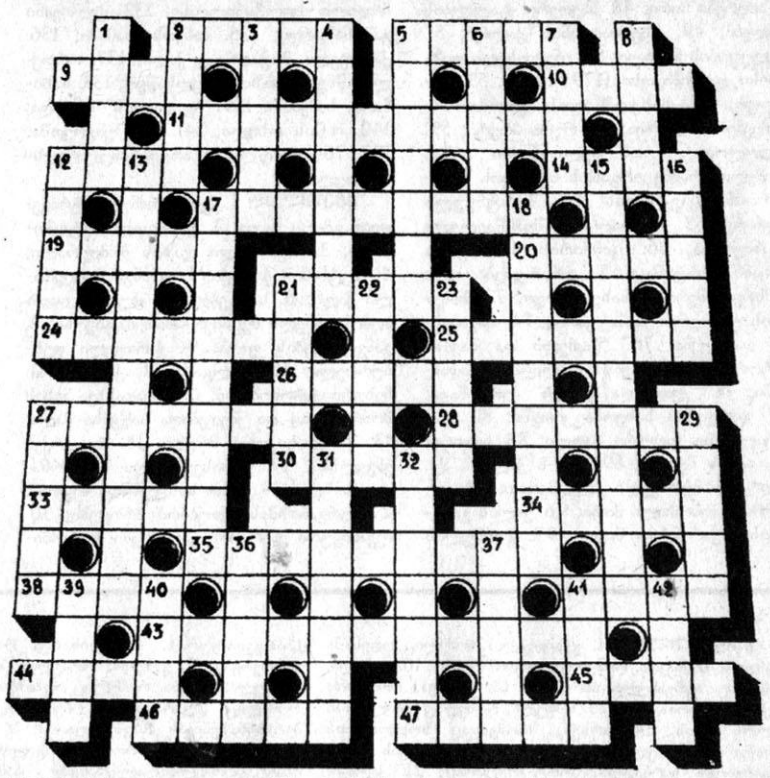

თარაზულად:

2. წვნიკი, პრიალა, კილში ჩამჯდარმარცვლიანი პურეული მცენარე; 5. ავტომობილის მარკა; 9. დიპლომატური წარმომადგენელი; 10. შექსპირის ტრაგედიის პერსონაჟი; 11. დიდი ქართველი მწერალი; 12. ხეხილიანი მინის ნაკვეთი; 14. მე-20 ს. ფრანგი დრამატურგი; 17. ცრუ ფაქტების გამოყენება მიზნის მისაღწევად; 19. მსოფლიოს ერთ-ერთი უძლიერესი ჩოგბურთელი; 20. მანკი, ზადი; 21. საბუნებისმეტყველო მეცნიერება; 24. ამაღლებული ადგილი ეკლესიში; 25. იუდაიზმის საღვთო წიგნი; 26. საკომუნიკაციო საშუალება; 27. მდინარის ჩასახერგი ნაგებობა;28. მომსახურების სფერო; 30. ღვაწლი; 33. ლექსის სახეობა; 34. სიცრუის სახეობა; 35. ქაღალდის ფულის სახეობა; 38. საჰაერო გზავნილი; 41. მწვანილი; 43. ჯგუფური ცეკვების შემსრულებელ მსახიობთა ერთობლიობა; 44. ძველებური ტრანსპორტი; 45. ჟიულ ვერნის რომანის გმირი; 46. ნაზი, სათუთი; 47. ნოდარ დუმბაძის რომანის გმირი;

შვეულად:

1. გარსშემორტყმული ჯარი; 2. კუნძულოვანი სახელმწიფო წყნარი ოკეანის სამხრეთში; 3. შოლომ ალეიხემის რომანის გმირი; 4. მთიელთა ძველი წარმართული ღვთაება; 5. გორკის ნამდვილი გვარი; 6. სვლაგეზი — ერთი მიმართულებით; 7. თბილისის უბანი; 8. პაკისტანის სხელმწიფო ენა; 12. ქართველი კომპოზიტორი; 13. პრეზიდენტობის ყოფილი კანდიდატი; 15. დამაგვირგვინებელი დარტყმა კრივში; 16. კანფეტი; 17. სასცენო მონყობილობა; 18. გაუქმება; 21. კინოფილმ „დათა თუთაშხიას“ პერსონაჟი; 22. საბერძნეთში გათხოვილი ქართველი ქალი; 23. დიუმას რომანის გმირი; 27. უზბეკეთ-ავღანეთის სასაზღვრო პუნქტი; 29. ძველბერძნულ მითოლოგიაში ცისარტყელას ქალღმერთი; 31. დასავლეთ საქართველოს მცხოვრები; 32. უსახლკარო, უქონელი კაცი; 36. საქართველო-თურქეთის სასაზღვრო პუნქტი; 37. ხერხი, ფანდი; 39. აკრძალვა, უარყოფა; 40. კინოფილმ „შეხვედრა წარსულთან“ პერსონაჟი; 41. უახლესი ხელოვნება; 42. ტურგენევის მოთხრობა;

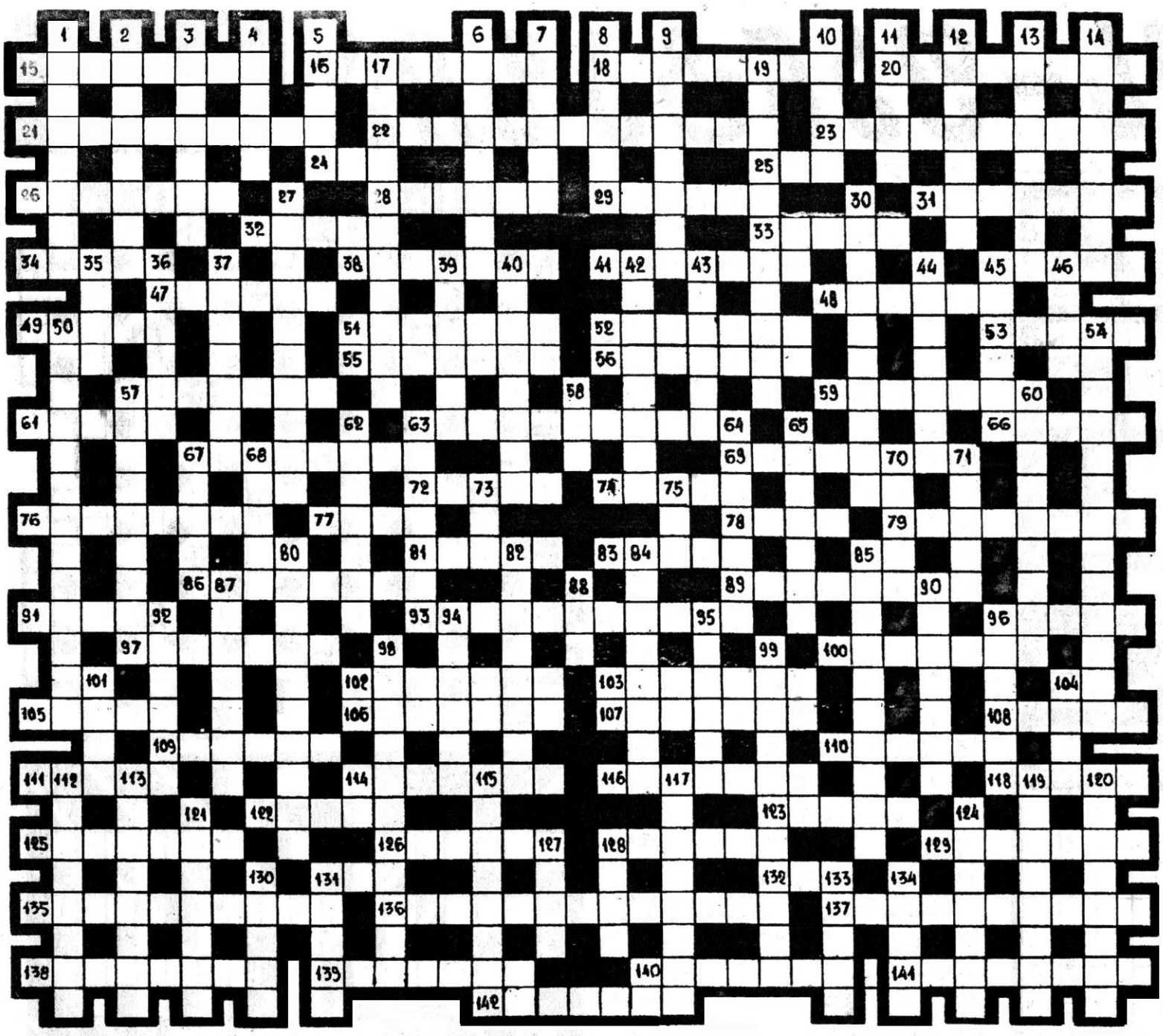

თარაგულად: 15. აფრიკაში მობინადრე წყვილჩლიქოსანი ძუძუმწოვარა; 16. იარაღის საწყობი; 18. OPT-ს კორესპოდენტი ამერიკაში; 20. ცხენკაცი; 21. მცირე სხეულთა საკვლევი დანადგარი; 22. კანადის კუნძული და პროვინცია; 23. ევროპის სახელმწიფო; 24. პირველი ქალბატონი; 25. ძვლის სახეობა; 26. ყავასა და ჩაიში არსებული ალკალოიდი; 28. პამიდვრის ფაფა; 29. ინდოელი მოჭადრაკე; 31. ქალაქი კვიპროსში; 32. მსუბუქი რგოლით თამაში; 33. ხემით დასაკრავი სიმებიანი ინსტრუმენტი; 34. ქალაქის მმართველობა; 38. მძიმე გარდამავალი პერიოდი; 41. აქროლადი ეთერზეთი; 45. კომედიის მფარველი მუზა; 47. გაცემული სესხის პროცენტით მცხოვრები პირი; 48. საეთერო ტალღების მიმღები; 49. აზერბაიჯანის ქალაქი; 51. ტელეფონის ნაწილი; 52. ინგლისელი ფიზიკოსი და ქიმიკოსი (1791-1867); 53. უნაყოფო; 55. სახელმწიფოს ფორმა; 56. მოჩვენება, ილუზია; 57. რუსი პოეტი; 59. პათოლოგიური ან ხელოვნური არხი, რომელიც რაიმე ორგანოს სხეულის ზედაპირთან აკავშირებს; 61. ბოსტნეული მცენარე; 63. მინერალების შემსწავლელი მეცნიერება; 66. ციმბირის სამხრეთის მთიანი სისტემა; 67. გამარჯვება; 69. სამხრეთ ამერიკის სახელმწიფო; 72. მოსკოვის ერთ-ერთი სასტუმრო; 74. საგანგებო დავალება; 76. "წითელი და შავის" ავტორი; 77. საეთერო ტალღების გადამცემი; 78. "ქეთო და კოტეს" პერსონაჟი; 79. დარტყმის სახეობა კრივში; 81. ავსტრალიური ველური ძაღლი; 83. ნადირი; 86, აშშ-ს შტატი; 89. აშშ-ს ქალაქი; 91. ჭადრაკის მფარველი ქალღმერთი; 93. ფაშიზმთან მებრძოლი პირი; 96. ვალის გადახდის საგარანტიო ნივთი; 97. წარსულის შემსწავლელი მეცნიერება; 100. კოლექტიური წერილობითი თხოვნა; 102. ცნობილი რუსი მწვრთნელი; 103. ტელესანახაობა; 105. თვე; 106. აფრიკის სახელმწიფო; 107. სურნელოვანი ბალახი; 108; ევროპის ერთ-ერთი უდიდესი მდინარე; 109. ტბა სანკტ-პეტერბურგის მახლობლად; 110. კრივის მონაკვეთი; 111. ძველი სომხეთის დედაქალაქი; 114. პატივმოყვარეობა; 116. მხიარული ნახატები ტექსტის თანხლებით; 118. უდანაულობის საბუთი; 122. საბანკო შეტყობინება; 123. გამოსაცდელი კითხვების ერთობლიობა; 125. აშშ-ს ექს-პრეზიდენტი; 126. სპორტული ავტომობილი; 128, საყოფაცხოვრებო მომსახურების დაწესებულება; 129. ნატვრა, წადილი; 131. ჩრდილი ძველქართულად; 132. ძვლოვანი გამონაზარდი; 135. ბანქოს თამაში; 136. ქართველი მოჭადრაკე ქალი; 137. ორთქლის წნევის საზომი ხელსაწყო; 138. სახიჩარი, საპყარი; 139. "ფოლადის" ბელადი; 140. მიწის თხილი; 141. ტბა უნგრეთში; 142. 70-იანი წლების არგენტინელი ფეხბურთელი;

შვეულად: 1. ძველბერძნული ტრაგედიის გმირი ქალი; 2. ფრანგული ავტომობილი; 3. ამერიკელი ჯაზის მომღერალი; 4. ვიეტნამის ქალაქი; 5. ფრანგი მომღერალი ქალი; 6. სარგებლიანი ანუ... 7. დიდი აღმოსავლელი მეცნიერი-მათემატიკოსი; 8. განვითარების ფაზა; 9. ქართველი ფეხბურთელი; 10. ბულგარეთის ქალაქი; 11. ჩეხური ავტომობილი; 12. სხვადასხვა სახის მოძრაობათა და ქმედებათა საწყისი ძალა; 13. მათემატიკური მრუდი; 14. რა ერქვა ენგელსს?; 17. დასასვენებელი სამკურნალო სახლი; 19. ერთ სისტემამდე მიყვანა; 27. ორგანიზმის ანთებითი პროცესი; 30. მექანიკური ენერგიის გადამცემი მოწყობილობა; 35. ფრანგული ავტომობილი; 36. ირან-სომხეთის მდინარე; 37. ესპანელ მეფეთა მემკვიდრე; 39. სატელევიზო სიგნალი; 40. ჭია, რომელიც ადამიანის ორგანიზმში იბუდებს; 42. თურქეთის ქალაქი; 43. ტროპიკული ქვეყნების დიდი ქვეწარმავალი; 44. ახლო წარსულის ბელგიელი ფეხბურთელი; 45. გამრავლების ცხრილი; 46. იტალიის ფულის ერთეული; 50. გარემოსთან შეგუება; 54. პროლოგი; 57. ესპანელი პოეტი (1910-1942); 58. წილი; 60. სისხლის გათეთრების ერთ-ერთი ფორმა; 62. კეკლუცი ანუ... 63. "ნატვრის ხის" პერსონაჟი; 64. ვინ იყო დინასტიით შაჰ-აბასი; 65. წვეულება; 67. იტალიელი ფეხბურთელი; 68. საზეინკლო ხელსაწყო; 70. ტროპიკული ტყის ხვიარა მცენარე; 71. ნაცარტუტში გამოხარშული სოკო; 73. იაპონელთა ურთიერთმიმართვის სიტყვა; 75. ბედ-იღბალი; 80. თბილისის "ქარიშხალას" ყოფილი ხელბურთელი; 82. ქალაქი, სადაც ნულოვანი მერიდიანი გადის; 84. ვახტანგოვის სახელობის თეატრის აწ გარდაცვლილი მსახიობი; 85. დროებითი უფლებამოსილებით აღჭურვილი პირი სამხედრო გარნიზონში; 87. სპარტის მეფე (ძვ.წ. Vს.); 88. ნახვამდის!; 90. კ/ფ "შერეკილების" პერსონაჟი; 92. ეკლიანი ველური ბუჩქი; 94. ქიმიური ელემენტი; 95. უწყებრივი მმართველობის ორგანო; 96. ვაჭართა გაერთიანება; 98. მიწისძვრების შემსწავლელი მეცნიერება; 99. ცხოველთა ქსოვილებში არსებული პოლიციკლური სპირტი; 101. ლიტვის ფული; 104. ცელქი; 112. ელექტრული ელემენტარული ნაწილაკი; 113. განსასვენებელი; 115. ძვ.წ. 1-ლი საუკუნის რომის პოლიტიკური მოღვაწე; 117. მბრწყინავი ანუ...; 119. არდაზიანი და ბერია... რა აქვთ საერთო?; 120. მოცეკვავე კაცი; 121. არეულობა; 124. ქართველი მოჭადრაკე ქალი; 127. ცეცხლის ღვთაება ძველ ინდურ მითოლოგიაში; 128. ფუჭი; 130. საქართველოს კავშირგაბმულობის მინისტრი; 131. ებრაული წარმოშობის ამერიკელი მწერალი; 133. მიხარშული ცომი; 134. მოყვითალო, მოყავისფრო ნაყოფიანი კურკოვანი სუბტროპიკული ხე.

ბიზნესი და ფანტაზია

ადამი და ევა – თქვენს სამსახურში

მიუხედავად იმისა, რომ "ჩეხეთის ეროვნული მომსახურების" ბაზარი გადაჩაჟერთულია, ფანტაზიორი ბიზნესმენები მაინც ახერხებენ თავისი ჭრილის მოძიებას კომერციული საქმიანობის ამ სფეროში, რაც სახელმწიფოს მიერ კანონიერედაა შერაცხული. ასე მაგალითად, პრაღის სავაჭრო სასამართლოში მეწარმეობის ლიცენზია მიიღო ფირმა "გაბრიელამ", რომელიც თავის კლიენტებს სთავაზობს უმაღლესი თანრიგის სანტექნიკოსებსა და ფიასახლისებს, ისინი კი მზად არიან, შეასრულონ ნებისმიერი ოჯახურ-სამეურნეო საქმე... ადამისა და ევას კოსტიუმებში.

ფირმას ჰყავს 14 თანამშრომელი, რომელთაგან თითოეულს, არსებული რეკლამის თანახმად, მიღებული აქვს უმაღლესი განათლება და სპორტული თანრიგი. "ისინი ახალგაზრდები არიან და აქვთ ისეთივე მშვენიერი ფიგურა, როგორი მშვენიერიცაა მათი ცოდნა მეოჯახეობის რთულ სფეროში" - ნათქვამია რეკლამაში.

"გაბრიელას" ხელმძღვანელობს 25 ლის გაბრიელა პოჟაროვა, ქალი, რომელიც საკუთარ თავს მაღალი მორალური პრინციპის პიროვნებად მიიჩნევს და უარყოფს "თანამედროვე ინდუსტრიალური საზოგადოების" კარჩაკეტილობას. იგი იმედოვნებს, რომ ბაზარზე ფეხს მოიკიდებს თავისი "კონკურენტუნარიანი ფასებით", რომელიც 800 კრონით (30 დოლარით) განისაზღვრება და ეს თანხა ერთსაათიანი "დედამობილა" მომსახურებას ითვალისწინებს. უნდა ითქვას ისიც, რომ აღნიშნულ თანხაში მხოლოდ და მხოლოდ კლიენტის ბინაში შესრულებული სპეციფიური მომსახურება შედის, ხოლო რაც შეეხება დანარჩენს, ამის შესახებ ორივე მხარეს ევალება ინდივიდუალური მოლაპარაკების ჩატარება... ფირმის საშუამავლო ჩარევის გარეშე.

"ტრუდ"-ი

ციფროგრამის პასუხები

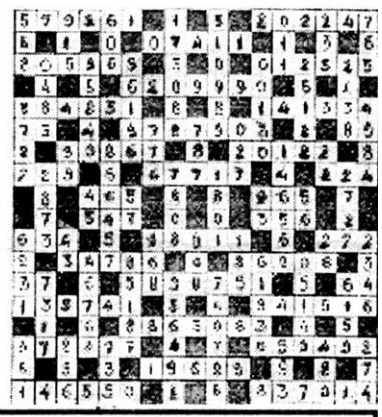

"კროსმაისტერის" პასუხები

("ძმობის მატარებელი")

თარაგულად: 6. ასერგასი; 9. რელიქვია; 11. ერი; 13. უმლაუტი; 15. მატრიარქატი; 16. ძამპი.

შვეულად: 1. მეგრე; 2. რუსი; 3. არველაძე; 4. კაა; 5. მიამიტი; 6.ალი; 7. ექიმი; 8. გიტარა; 10. ერლანი; 12. ეტაპი; 13. ურია; 14. უქმე.

(ე.წ. "თვალები")

თარაგულად: 1. პეპელა; 4. კაპუტ; 6. ნიანგი; 10. ელემი; 11. ავარა; 12. ესმერალდა; 14. აბო; 15. პროსტიტუცია; 16. იპო; 19. ბოზო; 20. იოგა; 22. იგორი; 23. მარია; 24. ატომური; 27. ფინიკი; 29. ისანა; 30. არამის; 32. ირინე; 33. ტრეკი; 35. სახეს; 37. არე; 38. კეს; 40. აკი; 41. ვაი; 43. კვერტიურა; 45. ნივხი; 46. დინგი; 47. იამაიკა; 48. უფა; 49. ეპარქია.

შვეულად: 1. პედანტი; 2. ელიბო; 3. ემე; 5. პარიზი; 7. ავი; 8. გრიპი; 9. იაპონია; 12. ერბო; 13. აინი; 17. პორფირი; 18. აგარაკი; 19. ბოინი; 21. არამი; 25. ოსიაარხუ; 26. უნდეციმა; 27. ფარაონი; 28. ინჯოუ; 30. არიკა; 31. სიცილია; 34. არშია; 36. განგი; 39. სვია; 40. არგე; 42. უხა; 44. სირ.

("ისრები")

თარაგულად: 10. მაგია; 11. ორკესტრი; 12. ნანდაური; 13. სანჩო; 14. ოფიცრები; 15. მოკასინი; 16. სქემა; 17. ანგარიში; 18. ლინარესი; 22. პაიკი; 27. ლირიკოსი; 29. არახამია; 30. რიო; 31. მანდოლინა; 32. კრიმინალი; 36. იზა; 41. ანატომია; 42. მაკანაკი; 43. ნორდი; 44. ოსტინატო; 45. სიმეტრია; 46. ტრასა; 47. ოსეტრინა; 48. ტრავიატა; 49. ცაავა; 50. გრენობლი; 51. ნეისმეტი; 52. ანისი.

შვეულად: 1. ბრიფინგი; 2. მერცხალი; 3. ატლეტიკო; 4. მისისიპი; 5. განდეგილი; 6. ანომალია; 7. ანაკონდა; 8. მანსარდა; 9. ირანისტი; 19. ლამფა; 20. რანდა; 21. კიოტო; 22. სეირი; 23. რაისა; 25. მეაცა; 26. ალიბი; 28. რაი; 29. ოკა; 32. ზარბაზანი; 33. ნესესერი; 34. ტრისტანი; 35. მსახიობი; 36; ანოტაცია; 37. მისატანი; 38. კამპანია; 39. ნატრიუმი; 40. კვინტეტი.

ვახტანგ ელერდაშვილი

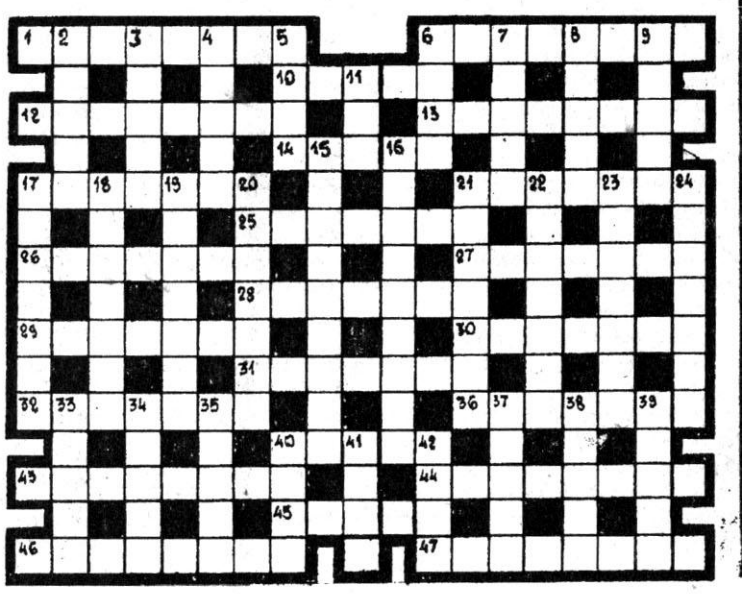

პროსვორდი, რომელიც ძნელი არ არის

თარაგულად: 1. ფესტივალი, რომელიც ოდესაში იმართება; 6. ოპერა, რომელიც ვერდიმ შექმნა; 10. დებილი, რომელიც აგრესიული არ არის; 12. სიტყვა, რომელიც ითქმის "არ არის" წინ; 13. სოფელი, რომელიც თბილისთან ახლოს არის; 14. არსება, რომელიც ზოოლოგიის დასაწყისში ისწავლება; 17. კაცი, რომელიც თავის ცხენს ეჯიბრებოდა სირბილში (პორტ-არტურში); 21. ქალაქი, რომელიც არგენტინაშია; 25. სპორტსმენი, რომელიც ურტყამს; 26. პოეტი, რომელიც მიჩაკით დადიოდა; 27. მთა, რომელიც ბოლავს; 28. ერთეული, რომელიც ბრტყელ კუთხეებს ზომავს; 29. სამთხე, რომელიც ბუდისტებმა მოიგონეს; 30. დრო, რომელიც სიცივეში გავატარეთ; 31. ქალაქი, რომელიც პეკინის ანტიპოდია; 32. არაბი, რომელიც ლამპარმა გაბედნიერა; 36. ღმერთი, რომელიც აფროდიტეს ეტრფოდა; 40. გუნდი, რომელიც რომის სახელით ასპარეზობს; 43. განზომილება, რომელიც ასზე მეტი არასდროს არის; 44. ქვეყანა, რომელიც ოდესღაც ჩვენი მომმე რესპუბლიკა იყო; 45. კაბინა, რომელიც ასევე განიცდის ენერგოკრიზისს; 46. თბილისელი, რომელიც თავის ქოშებს დაეძებდა; 47. სახელმწიფო, რომელიც "ეთიოპიადაც" მოიხსენიება.

შვეულად: 2.ვაჭარი, რომელიც ავთანდილმა გადაარჩინა; 3. ორგანო, რომელიც საზღვარგარეთ გვიშვებს (აბრევიატურა); 4. მდინარე, რომელიც ჩინელებს აცხოვრებს; 5. გაზეთი, რომელიც მხოლოდ სახელითაა ებრაული; 6. ტბა, რომელიც აფხაზეთში დარჩა; 7. ნივთი, რომელიც საგარანტიოდ რჩება; 8. ტაძარი, რომელიც ბერ-მონაზვნების თავშესაფარია; 9. მანქანა, რომელიც ისვრის; 11. კაცი, რომელიც კიდობანით ცურავდა; 15 მხარე, რომელიც ალექსანდრეს საშობლოა; 16. კაცი, რომელიც სხვა კაცებს ამუშავებს; 17. გოგონა, რომელიც ტროპიკებში ცხოვრობს; 18. კაფე, რომელიც პიცას გვთავაზობს; 19. ჩანჩქერი, რომელიც ყველაზე ხმაურიანია; 20. გმირი, რომელიც ბერძნებმა პრომეთეოსად მოიხსენიეს; 21. შემოწმება, რომელიც ბუღალტრებს აშინებს; 22 ქალი, რომელიც ფლობერის რომანის გმირია; 23. ქალაქი, რომელიც მოსკოვის სიახლოვესაა; 24. ღმერთი, რომელიც ძველეგვიპტეში "ცხოვრობდა"; 33. ვირი, რომელიც სიკვდილს გადაარჩინეს; 34. ჯგუფი, რომელიც "ვაჟი" ხარხს თან დასდევს; 35. მსახიობი, რომელიც ღორს ჰკოცნის ფილმში; 37. მუსიკათმცოდნე, რომელიც ახლა სხვა სახელით მოინათლა; 38. ძვალი, რომელიც ადამს ამოაჭრეს; 39. აუქციონი, რომელიც ლონდონში იმართება; 40. ქალაქი, რომელიც საფრანგეთშია; 41. საშმაგე, რომელიც ზოგ ადამიანსაც ემართება; 42. იოსელიანი, რომელიც მხოლოდ მწერალია.