შრომატარიები ყველა შეკრიბოთ, შეკრიბოთ!

ლიტერატურული საქართველო

საქართველოს ეროვნული ბიბლიოთეკა

24 მარტი 1939 წ. | საქართველოს საბჭოთა მწერალთა კავშირის ორგანო | ფასი 80 კაპ. № 11 (98).

საკავშირო კომუნისტური პარტიის (ბოლშევიკების) XVIII ყრილობა

საკ. კ. პ. (ბ) ცენტრალური კომიტეტის პლენუმი

1939 წლის 22 მარტს შესდგა საკ. კ. პ. (ბ) ახლად არჩეული ცენტრალური კომიტეტის პლენუმი.

პლენუმმა აირჩია ცენტრალური კომიტეტის აღმასრულებელი ორგანოები შემდეგი შემადგენლობით:

1) **ცენტრალური კომიტეტის პოლიტბიუროს:** ამხანაგები — ა. ა. ანდრეევი, კ. ე. ვოროშილოვი, ა. ა. ჟდანოვი, ლ. მ. კაგანოვიჩი, მ. ი. კალინინი, ა. ი. მიქოიანი, ვ. მ. მოლოტოვი, ი. ბ. სტალინი, ნ. ს. ხრუშჩოვი.

კანდიდატები: ამხანაგები—ლ. პ. ბერია, ნ. მ. შვერნიკი.

2) **ცენტრალური კომიტეტის სამდივნოს:** ამხანაგები —ა. ა. ანდრეევი, ა. ა. ჟდანოვი, გ. მ. მალენკოვი, ი. ბ. სტალინი.

3) **ცენტრალური კომიტეტის ორგბიუროს:** ამხანაგები —ა. ა. ანდრეევი, ა. ა. ჟდანოვი, ლ. მ. კაგანოვიჩი, გ. მ. მალენკოვი, ლ. პ. მეხლისი, ნ. ა. მიხაილოვი, ი. ბ. სტალინი, ნ. მ. შვერნიკი, ა. ს. შჩერბაკოვი.

ცენტრალური კომიტეტის ლენინშემა საკ. კ. პ. (ბ) ცენტრალურ კომიტეტთან არსებული პარტიული კონტროლის კომისიის თავმჯდომარედ აირჩია ამხ. ა. ა. ანდრეევი.

ცენტრალური სარევიზიო კომისია

1939 წლის 22 მარტს შესდგა ცენტრალური სარევიზიო კომისიის სხდომა.

ცენტრალურმა სარევიზიო კომისიამ კომისიის თავმჯდომარედ აირჩია ამხ. მ. ფ. ვლადიმირსკი.

საკავშირო კომუნისტური პარტიის (ბოლშევიკების) XVIII ყრილობის მიერ არჩეული საკ. კ. პ. (ბ) ცენტრალური კომიტეტის შემადგენლობა

საკ. კ. პ. (ბ) ც. კ-ის წევრები

1. ა. ა. ანდრეევი
2. ვ. მ. ანდრიანოვი
3. ნ. მ. ანდუსკიანი
4. მ. ფ. ბაგიროვი
5. ა. ე. ბაზაევი
6. ი. ა. ბაზილევიჩი
7. ა. ბ. ბაკრაძე
8. ბ. ა. ბერკოვი
9. ს. ბ. ბეჟოლოვი
10. ნ. ა. ბულგანინი
11. მ. ა. ბუშკინიტნკო
12. ბ. ლ. ვანიკოვი
13. ვ. ვ. ვაჯნორიანი
14. ნ. ა. ვოზნესენსკი
15. კ. ე. ვოროშილოვი
16. ა. ი. ვიშინსკი
17. ბ. ა. ვლინსკი
18. ვ. ა. ლლინკოვი
19. ა. ი. ვოსკანოვი
20. ა. ა. ჟდანოვი
21. ნ. ბ. ზედინსკენკო
22. ს. ე. ზასპაროვი
23. ა. ბ. ზვეკრეთი
24. ჩ. ს. ზემლიაჩკა
25. ლ. მ. კაგანოვიჩი
26. მ. მ. კაგანოვიჩი
27. მ. ი. კალინინი
28. ლ. ჩ. კორჩნიეცი
29. ფ. ს. კორჩაგინკო
30. ა. ნ. კოსიგინი
31. ა. ა. კუზნეცოვი
32. ნ. ბ. კუზნეცოვი
33. მ. ი. კულიკი
34. მ. მ. ლიტვინოვი
35. ი. ა. ლიხაჩევი
36. ს. ა. ლოზოვსკი
37. ა. მ. ლუშნიკოვი
38. ბ. მ. მალენკოვი
39. ა. ა. მალიშევი
40. ფ. ს. მანუილსკი
41. ვ. ნ. მეტკულოვი
42. ფ. ა. მეტკულოვი
43. ლ. ზ. მეხლისი
44. ა. ი. მიქოიანი
45. მ. ბ. მიტინი
46. ნ. ა. მიხაილოვი
47. ვ. მ. მოლოტოვი
48. ვ. დ. ნიკიტინი
49. ა. ი. ნიკოლაევა
50. ნ. მ. პეგროვი
51. მ. ბ. პერავზინი
52. ა. ა. პოკოგაპანკოვ
53. ა. ნ. პოსკრებიშევი
54. ა. ნ. პოსკრებიშევი
55. ვ. ა. პოტიომკინი
56. ი. ვ. როგოვი
57. ი. ა. სედინი
58. ნ. ა. სკვორცოვი
59. ი. ბ. ს ტ ა ლ ი ნ ი
60. ი. ტ. თეოსილიანი
61. ს. ა. ტიმოშუკოვ
62. ა. ა. უანდეევი
63. ნ. ს. ხრუშჩოვი
64. ა. ი. შვასუკინი
65. ნ. მ. შვერნიკი
66. მ. უ. უკირიაბოვი
67. ზ. მ. შპერნი
68. ა. ა. შჩაღოვსკი
69. ს. ს. შჩერბაკოვი
70. უ. იუსუპოვი
71. ვ. იაროსლავსკი

საკ. კ. პ. (ბ) ც. კ-ის წევრობის კანდიდატები

1. ზ. ვ. ალემასკოვი
2. ფ. ი. ანტონოვი
3. ბ. ა. აროუთინოვი
4. ს. ი. ბაბაევი
5. ვ. მ. ბაძაკაძე
6. ნ. ი. ბირიუკოვი
7. ი. ა. ბოციერი
8. ბ. ფ. ვეინბერგი
9. ი. ა. ვლასოვი
10. მ. მ. გვირიანი
11. ბ. ა. გოგლიძე
12. ა. უ. გოკაძინი
13. ბ. ა. გრაფოვი
14. ნ. ი. გუშაროვი
15. ს. ბ. დეკანოზოვი
16. მ. ფ. დენისოვი
17. ა. ი. დოკოროვი
18. ა. ა. დუბაროვსკი
19. ვ. ბ. ქავთარაძოვი
20. ს. ს. ეჟოვნენკო
21. ვ. ა. ეუნაკიოვსკი
22. ს. ბ. ვიგანატოვი
23. ა. ს. ვიკოვი
24. ნ. ა. იგნატიევი
25. ა. ბ. ისაკოვიჩი
26. ა. ა. კარატაევი
27. ს. მ. კაუნაკაძე
28. ა. ი. კაპალინი
29. ბ. ზ. კოგანუთაკი
30. მ. ა. კოვალიოვი
31. ა. ბ. კოლეიშვილი
32. ა. ტ. კოპრაროვი
33. ი. ს. კოსეიკი
34. ს. ნ. კრუპსკოვი
35. ა. ს. კუპრიკოვი
36. ა. ლ. ლოკ ტიონოვი
37. ი. ა. ლოსეიკი
38. ა. ი. მაკარიოვი
39. ა. ა. მაკარიოვი
40. ი. ა. მასლენიკოვი
41. ი. ნ. ნიკიფოვი
42. ფ. ბ. პავლოვი
43. ნ. ნ. კალეიკი
44. ნ. ს. პაბოლიპოვი
45. ა. ს. პოკკოვი
46. ბ. მ. პოკკოვი
47. ვ. მ. პოლოტოვი
48. ვ. დ. ნიკიტინი
49. ა. ი. ნიკოლაევა
50. ნ. მ. პეგროვი
51. მ. ბ. პერავზინი
52. ა. ა. პოკოგაპანკოვ
53. ა. ნ. პოსკრებიშევი
54. ა. ნ. პოსკრებიშევი
55. ვ. ა. პოტიომკინი
56. ი. ვ. როგოვი
57. ი. ა. სედინი
58. ნ. ა. სკვორცოვი
59. ი. ბ. ს ტ ა ლ ი ნ ი
60. ი. ტ. თეოსილიანი
61. ს. ა. ტიმოშუკოვ
62. ა. ა. უანდეევი
63. ნ. ს. ხრუშჩოვი
64. ა. ი. შვასუკინი
65. ნ. მ. შვერნიკი
66. მ. უ. უკირიაბოვი
67. ზ. მ. შპერნი
68. ა. ა. შჩაღოვსკი
69. ს. ს. შჩერბაკოვი
70. უ. იუსუპოვი
71. ვ. იაროსლავსკი

საკ. კ. პ. (ბ) **XVIII** ყრილობის მიერ არჩეული ცენტრალური სარევიზიო კომისიის შემადგენლობა

1. ა. ა. აბდულაბამოვი
2. ა. ა. ანდრეიცკო
3. ი. ს. აბოკინი
4. ა. ი. ბოკიცკი
5. ა. ს. ბოლატოკი
6. ა. ა. ვაგროკი
7. ა. ფ. ვლადიმირსკი
8. ა. ა. ვოლკოკი
9. ნ. ბ. გაგკოკა
10. ს. ა. დენისენკო
11. ს. ს. დენისენკო
12. ს. ფ. ივანკოკი
13. ნ. ა. იბოტიკი
14. ა. ფ. კაბანოვი
15. მ. ი. კაბნენკო
16. ე. ი. კაპოკი
17. ვ. ა. კიხაილოკი
18. ქ. ვ. კოპოკი
19. ა. ვ. კიხაილოკი
20. ა. ვ. კუდაკიაშვილი
21. ი. ა. კუზნეცოკი
22. უ. ფ. კუზნეცოკი
23. ტ. ი. კოლიეი
24. ტ. კულატოკი
25. ბ. კუბანკიანი
26. ა. ვ. ლიტვინოკი
27. ა. ნ. ლუპანოკი
28. ა. ა. ლოკანოკი
29. ნ. ბ. ლუპანოკი
30. ა. ვ. ლიუბიმოკი
31. ა. ნ. ბ. ლუპანოკი
32. ნ. ბ. ლუპანოკი
33. ბ. ი. ლიუბიმოკი
34. ბ. ა. ვიშინკოკი
35. ნ. ა. ლოკანოკი
36. ბ. ა. ლოკანოკი
37. ა. ნ. ლუპანოკი
38. ნ. ლ. ტბეკანენკო
39. ა. ა. ხულოკი
40. ბ. ნ. ტაბაკოკი
41. ნ. ნ. ტბეკანენკო
42. ა. ნ. ბ. ლუპანოკი
43. ნ. ნ. ტბეკანენკო
44. ნ. ნ. ტბეკანენკო
45. ნ. ნ. ტბეკანენკო
46. ნ. ნ. ტბეკანენკო
47. ნ. ნ. ტბეკანენკო
48. ნ. ნ. ტბეკანენკო
49. ნ. ნ. ტბეკანენკო
50. ნ. ნ. ტბეკანენკო

საკ. კ. პ. (ბ) XVIII ყრილობამ 21 მარტს დაამთავრა თავისი მუშაობა

ყრილობის საღოლო სხდომა 21 მარტს ამხ. **ანდრეევის** თავმჯდომარეობით მიმდინარეობდა.

საკ. კ. პ. (ბ) ცენტრალური კომიტეტის წევრთა, საკ. კ. პ. (ბ) ცენტრალური კომიტეტის წევრობის კანდიდატთა, ცენტრალური სარევიზიო კომისიის წევრთა არჩევნების შედეგების გამოცხადებასთან დაკავშირებით სტალინი ეწეოდა ამხ. **შვერნიკს** შემდეგ ციფრებს: „ჩვენ ძლევა მოვიპოვეთ, რომ მთელის თვალის ისტორიაში პარტიას არც ერთ ყრილობაზე არ ჰქონია ასეთი უდიდესი ორიენტაციის არჩევნების დროს, არ უნახავს ერთიანობისა და სპრძოლო დარაზმულობის ასეთი შესანიშნავი დემონსტრაცია, როგორც საკ. კ. პ. (ბ) XVIII ყრილობაზე.

ყრილობის მიერ ასე ერთსულოვნად ხმის მიცემა წარმოადგენს ჩვენი პარტიის სიმტკიცის, ერთიანობისა და მონოლითობის საყვეთესო დადასტურებას პარტიის, რომელიც ასე დარაზმულია თავისი სპაკ. კ. პ. (ბ) ცენტრალური კომიტეტის ირჩევნებო, ამხანაგ სტალინის გარშემო, შემდგომ სპრძოლველად. როგორც იგი არასოდეს არ ყოფილა.

საკ. კ. პ. (ბ) XVIII ყრილობის დადგენილებები ამოწურულია. ყრილობის მუშაობა დამთავრდა.

ამხ. **ანდრეევი** პარტიის XVIII ყრილობას დახურულად აცხადებს.

„გაუმარჯოს ჩვენს სახელოვან **ბოლშევიკურ პარტიას!**

გაუმარჯოს ამხანაგ **სტალინს, ურა!**" — ამოხმს ამხ. ანდრეევი.

მქუხარე ტაში, რაც უმაგალითო ძალისა და ძლიერების ოვაციაში გადაიზრდა. მთელი დარბაზი ფეხზე ადგომით შეესალმება ამხანაგ **სტალინს,** საკ. კ. პ. (ბ) სტალინურ ცენტრალურ კომიტეტს, გაისმის დაუსრულებელი „**ურა**". შეძახილები ნაცოსნალურ ენებზე: „**გაუმარჯოს** ამხანაგ **სტალინს!**", „**დიდ სტალინს „ურა"!**" — მძლავრად გრიალებს დარბაზში. ყრილობის დელეგატები, ერთიანი ალტეინებით მოკიცულნი, ნელა იმღერიან „**ინტერნაციონალს**".

XVIII ყრილობამ დაიმთავრა თავისი მუშაობა.

საკ. კ. პ. (ბ) XVIII ყრილობის რეზოლუცია

საკ. კ. პ. (ბ) ცენტრალური კომიტეტის მუშაობის შესახებ ამხ. სტალინის საანგარიშო მოხსენების გამო

(ძირითადად ერთხმად)

მოისმინა და განიხილა რა ამხ. სტალინის საანგარიშო მოხსენება საკ. კ. პ. (ბ) ცენტრალური კომიტეტის მუშაობის შესახებ, საკ. კ. პ. (ბ) XVIII ყრილობა ადგენს:

1. მოყოფნებულ იქნას საკ. კ. პ. (ბ) ცენტრალური კომიტეტის პოლიტიკური ხაზი და პრაქტიკული მუშაობა.

2. მოყოფნებულ იქნას ამხ. სტალინის საანგარიშო მოხსენება და ფინალდადება მიეცეს ყველა პარტორგანიზაციას იხელმძღვანელონ თავიანთ მუშაობაში ამხ. სტალინის მოხსენებაში და მოცემული დებულებებით და ამოცანებით.

საკ. კ. პ. (ბ) XVIII ყრილობის რეზოლუცია

ცენტრალური სარევიზიო კომისიის ანგარიშის გამო

(ძირითადად ერთხმად)

დამტკიცებულ იქნას ცენტრალური სარევიზიო კომისიის ანგარიში.

საკ. კ. პ. (ბ) XVIII ყრილობის რეზოლუცია

კომინტერნის აღმასკომში საკ. კ. პ. (ბ) დელეგაციის ანგარიშის, საკ. კ. პ. (ბ) XVIII ყრილობა ითხოვს

მოისმინოს და განიხილოს რა კომინტერნში საკ. კ. პ. (ბ) დელეგაციის ანგარიში, საკ. კ. პ. (ბ) XVIII ყრილობა ითხოვს კომინტერნში საკ. კ. პ. (ბ) დელეგაციის პოლიტიკურ ხაზსა და პრაქტიკულ მუშაობას.

არჩევნები კომისიისა საკ. კ. პ. (ბ) პროგრამის შესაცვლელად

ამხ. ანდრეევის ცნობა

ამხანაგებო, დღის წესრიგის პირველ პუნქტზე—საკ. კ. პ. (ბ) პროგრამის შესაცვლელად კომისიის არჩევნების შესახებ, საკ. კ. პ. (ბ) ც. კ-ის დავალებით უნდა გაგაცნოთ შემდეგი:

როგორც ცნობილია, პარტიის XVI ყრილობამ მიიღო გადაწყვეტილება და საკ. კ. პ. (ბ) ც. კ-ს დაავალა გადაეტანა საპროგრამო ცვლილება. მაგრამ ყრილობას მაშინ არ ეყოფილა საპროგრამო კომისიის ახალი პროგრამის პროექტის შესაპყრობლად.

შემდგომში ომისი მტკიცება, რომ ჩვენი პარტიის არსებული პროგრამა უკვე ვეღარ შეესაბამება იმ ცვლილებებს, რომლებიც მოხდა ამ კაპიტალისტურ ქვეყნებში, რაც ეს პროგრამა მიღებულ იქნა 1919 წელს. ჩვენი პროგრამა ჩამორჩა ჩვენს მიღწევებს. ამიტე დროს კი ცნობილია, რომ პროგრამა წინ ფრთხილად უსწრებდეს ჩვენს მიღწევებს, იგი უნდა მოუწოდებდეს პარტიას წინ იმის მოსპოვებისაკენ, რაც ჯერ კიდევ არ არის მოპოვებული.

ამასთან დაკავშირებით საკ. კ. პ. (ბ) ცენტრალურ კომიტეტს შემოაქვს ყრილობაზე წინადადება—არჩეულ იქნას კომისია საკ. კ. პ. (ბ) პროგრამის გადასამუშავებლად და დასვენოს მას პარტიის ორგანოს ყრილობაზე წარმოსადგენად ახალი პროგრამის პროექტი.

ან, ამხანაგებო, ის წინადადება, რომელიც შემოაქვს საკ. კ. პ. (ბ) ცენტრალურ კომიტეტს ყრილობის განსახილველად.

სურს თუ არა ვინმეს მიიღოს სიტყვა ცენტრალური კომიტეტის მიერ შემოტანილი წინადადების გარშემო, ან სურს თუ არა ვინმეს შემოიტანოს თავისი წინადადებანი?

ხმები: არა.

ანდრეევი (თავმჯდომარე). მაშინ ნება მიბოძეთ კენჭი ვუყაროთ. ვინც მომხრეა იმისა, რომ მიღებულ იქნას საკ. კ. პ. (ბ) ც. კ-ის წინადადება პარტიის პროგრამის გადასამუშავებლად კომისიის არჩევის შესახებ, გთხოვთ ასწიოთ ბარათები.

გთხოვთ დაუშვათ.

ვინ არის წინააღმდეგი? (არავინ). თავი ვინ შეიკავა? (არავინ).

საკ. კ. პ. (ბ) ც. კ-ის წინადადება მიღებულია ერთხმად. (**ტაში**).

ანდრეევი. შემოტანილია შემდეგი წინადადება პროგრამის გადამუშავებული კომისიის თავმჯდომარედ ამრიულ იქნას ამხანაგი **სტალინი** (**მქუხარე, ხანგრძლივი ტაში, რომელიც ოვაციაში გადადის, შეძახილები: „ურა!").**

ანდრეევი (თავმჯდომარე). ნება მიბოძეთ კენჭი ვუყაროთ ვინც მომხრეა იმისა, რომ ამხანაგი სტალინი აირჩეულ იქნას კომისიის თავმჯდომარედ. გთხოვთ ასწიოთ ბარათები. (**ტაში**). გთხოვთ დაუშვათ. ვინ არის წინააღმდეგი? თავი ვინ შეიკავა? წინადადება მიღებულია ერთხმად. (**ვისთანაც ფეხზე დგებიან, მქუხარე ტაში, რომელიც ოვაციაში გადადის, შეძახილები: „ურა!").**

საპროგრამო კომისიის წევრებად შემოყენებული არიან შემდეგი ამხანაგები ბრძანდნენ წესით: ანდრეევი, ბეჩერაშვილი, ბერია, ვოზნესენსკი, ეიხენბლიუმი, ვოროშილოვი, ვიშინსკი, დოსპკოი, ქუდაშინი, კალინინი, კაგანოვიჩი, კორაბლენკო, კოლოზოვსკი, მალენკოვი, მანუილსკი, მოლოტოვი, მიქოიანი, მიტინი, მოლოტოვი, პოსპელოვი, სკვორცოვი, ხრუშჩოვი, შეიერნიკი, ჩუბარიკოვი, იოსებიძე და იაროსლავსკი.

არის თუ არა სხვა წინადადება კომისიის შემადგენლობის შესახებ?

ხმები: არ არის.

ანდრეევი, ნება მიბოძეთ კენჭი ვუყაროთ, როგორ—პერსონალურად თუ მთლიანად?

ხმები: მთლიანად.

ანდრეევი. ვინც იმის მომხრეა, რომ დამტკიცებულ იქნას სახელმწიფო კომისიის დასახელებული შემადგენლობა, გთხოვთ ასწიოთ ბარათები. ვინ არის წინააღმდეგი? თავი ვინ შეიკავა? კომისიის შემადგენლობა დამტკიცებულია ერთხმად.

საკ. კ. პ. (ბ) პროგრამის შესაცვლელად საკ. კ. პ. (ბ) XVIII ყრილობის მიერ არჩეული კომისიის შემადგენლობა

1. სტალინი (თავმჯდომარე)
2. ანდრეევი
3. ბაგიროვი
4. ბენდიქტოვი
5. ბერია
6. ვოზნესენსკი
7. ვოროშილოვი
8. ვიშინსკი
9. დოსპკოი
10. ქუდაშინი
11. კალინინი
12. ლ. მ. კაგანოვიჩი
13. კორაბლენკო
14. ლოზოვსკი
15. მალენკოვი
16. მანუილსკი
17. მეხლისი
18. მიქოიანი
19. მიტინი
20. მოლოტოვი
21. პოსპელოვი
22. სკვორცოვი
23. ხრუშჩოვი
24. შვერნიკი
25. შჩერბაკოვი
26. იუსუპოვი
27. იაროსლავსკი

ამხ. ნ. ა. ბერიას სიტყვა

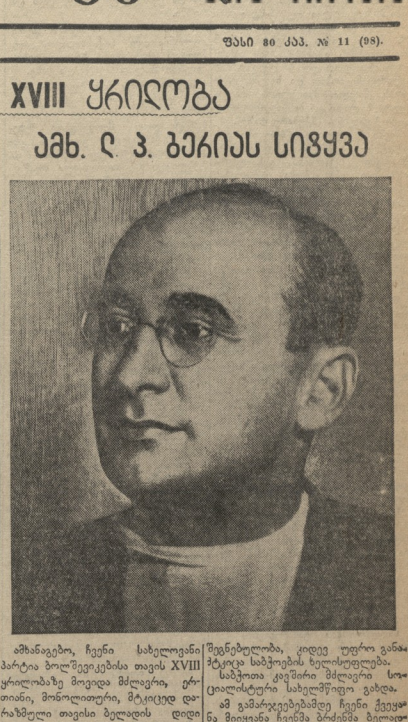

ამხანაგებო, ჩვენი სახელოვანი პარტია ბოლშევიკების თავის XVIII ყრილობაზე მოვიდა მძლავრი, ერთიანი, მონოლითური, მტკიცედ დარაზმული თავისი ბელადის დიდი სტალინის გარშემო. (**ხანგრძლივი ტაში**).

ამხანაგმა სტალინმა თავის მოხსენებაში შეაჯამა ჩვენს ქვეყანაში სოციალიზმის მშენებლობის სრული და ბოლოდმდე დამთავრებული ტრიუმფის ეპოქაში ჩვენი პარტიის მოღვაწეობის ძირითადი ამოცანები და ამოცანების განხორციელების გზები.

ამხანაგმა სტალინმა ნათლად და ამომწურავად გამოარკვია ჩვენი ქვეყნის საერთაშორისო მდგომარეობა, ჩვენი საგარეო პოლიტიკის ძირითადი ამოცანები და ამოცანების განხორციელების გზები.

ამხანაგმა სტალინმა ნათლად და ამომწურავად გამოარკვია

საკავშირო კომუნისტური პარტიის (ბოლშევიკების) XVIII ყრილობა

ამხ. კ. ნ. ჩარკვიანის სიტყვა

ამხანაგებო! საკავშირო კომუნისტური პარტიის (ბოლშევიკების) XVIII ყრილობა ავლებს სსრ კავშირში სოციალიზმის გენიალური სტალინური ხელმძღვანელობით დიად გამარჯვებათა შედეგებს. ეს გამარჯვებები მოპოვებული ლენინ-სტალინის პარტიისა და მთელი საბჭოთა ხალხის ბრძნი იძის მეოხებით, რომ სოციალიზმის აზვირთებისათვის წარმოებულ ისტორიულ ბრძოლაში მთელ ხელმძღვანელობად და ხელმძღვანელობის მთელი შტაბად ბოლშევიკური პარტიის ცენტრალური კომიტეტის სტალინის გენიალური სიბრძნით მოსილების

ᲐᲛᲮ. Კ. Ნ. ᲩᲐᲠᲩᲕᲘᲐᲜᲘᲡ ᲡᲘᲡᲬᲧᲕᲐ

ᲓᲐᲡᲐᲡᲠᲣᲚᲘ

ᲒᲘᲝᲠᲒᲘ ᲚᲔᲥᲜᲘᲫᲘᲡ ᲓᲐᲥᲡᲔᲑᲘ

ბ. ᲫᲔᲓᲔᲜᲔᲚᲘ

მეურნეების მატად დიდ შემოსავალს აძლევენ.

მესაქონ ხუთწლეული ბოლოს ჩვენ მივეცით ჯეკუასას ცოტახუთნახევარ 850-900 მილიონ ცალ ნაყოფს, მათ შორის ლიმონს 50 მილიონ ცალ-ზე მეტს. 1942 წელს ჩვენ მოვაწერეთ 70 ათას ტონაზე მეტ ჩაის მწვანე ფოთოლს, 18.000 ტონაზე მეტ თამბაქოს, 200.000 ტონაზე მეტ ყურძენს, მაშინ როდესაც 1935 წელს ჩვენ მოკრეფილი 130.000 ტონა ყურძენი.

საქართველოს სოფლის მეურნეობის სირთულე ავადმუხოს ჩვენს პარტიულ ორგანიზაციას ყოველთვის დიდი ყურადღება დაუთმოს სოფლის მეურნეობის ხელმძღვანელობას, ყოველდღიურად სწვდომოდეს სოფლის მეურნეობის ყველა წვრილმანს.

საქართველოს პარტიულმა ორგანიზაციებმა უნდა მიაღწიონ იმას, რომ თვითეული წევრი პარტიის პირველი და სხვა სპეციალური კულტურებისათვის იყოს მოსაკითხი წელი, ვინაიდან, როგორც ამერები ხელ მოუთმენდა საქართველოს ბოლშევიკებს ამხანაგი სტალინი, ამ კულტურების ბედნიერი ყვავილება ხელისგებად დამოკიდებულია პირველ და ყველაზე მთავარ დამოწმებაზე, ხარისგებაზე სწორ მოვლაზე.

კოლმეურნეობების, საბჭოთა მეურნეობების და მწყემსების ხელმძღვანელობის საკითხებზე ყოველდღიური კონკრეტული მუშაობით, საკოლმეურნეო სოფლის კულტურის სწორი ზრდა. საქართველო იქცა ჩვენი ქიმიური მთლიანი მეკონეობის რეზერვსად. საქართველოში დაწყებულ ბოლშევიკების საწარმოებლად ნედლეულის ძირფესვიანად დაიწყება მემანქონეურ-ტურისტული ზონის შექმნა და საშუალო სკოლებში ამჟამად 700 ათასზე მეტი მოსწავლე და სამუშაოდ მოსწონ სპორტიული ნაკიროსტიკის ჩაყენა.

საქართველოს სამეურნეო გარდა ქმნას მოსდევს კულტურის სწრაფი ზრდა. საქართველო იქცა ჩრდილოეთის მთლიანი მეკონეობის რეზერვად. საქართველოში დაწყებულ ბოლშევიკების საწარმოებლად ნედლეულის ძირფესვიანად დაიწყება მემანქონეურ-ტურისტული ზონის შექმნა და საშუალო სკოლებში ამჟამად 700 ათასზე მეტი მოსწავლე და სამუშაოდ მოსწონ სპორტიული ნაკიროსტიკის ჩაყენა.

1933 წლიდან 1938 წლამდე საქართველოს ფშაოლისა სასწავლებლებმა გამოუშვეს 15.000-მდე უმაღლესი კვალიფიკაციის სპეციალისტი: ინჟინერი, აგრონომი, ეკიმი უმაღლესი სასწავლებლების კურსდამთავრებულთა შორის 5.000 პატივნა.

ამ ციფრების მნიშვნელობა უფრო გასაგები იქნება, თუ ვიხსენებთ, რომ საქართველოს მოსახეობა თითოს 3,5 მილიონ კაცს.

საქართველოს საბჭოთა ლიტერატურა, საბჭოთა თეატრი. ფერწერა და ხელოვნების სხვა სახეები განიცდიან ხელმძღვანელის მოწესრიგებას ფართოდ ინტერესის ბოლშევიკების ფართოდ ინტერესის მოწესრიგებას ფართოდ ინტერესის მოწესრიგებას.

საბჭოთა ხელოვნების ჩამოყალიბებისათვის ფრიად დიდი ყურადღება მიაქცია ბატონმა სტალინმა. ფერწერა, ქანდაკება, თეატრი, კინო, ლიტერატურა, ხელოვნების ყველა დარგი ფართოდ ვითარდება. ფერწერის ერთ-ერთი ნაკლი ის იყო, რომ ის ძირითადად ინტერესდებოდა ისტორიული თემებით, ნაკლებ ყურადღებას აქცევდა თანამედროვეობის ასახვას. ამ ნაკლის გამოსწორების მიზნით ხელოვნების საქმეთა კომიტეტმა ორგანიზაცია გაუწია ფერწერის ოსტატების ბრიგადების გაგზავნას ცალკეულ რაიონებში. ამ ბრიგადების მუშაობის შედეგად ფერწერის ოსტატებმა შექმნეს ნახატების მთელი სერია, რომელიც ასახავს ბრძოლას ფაშისტ დამპყრობლებთან, ჩვენი ხალხის ბრწყინვალე ცხოვრებას.

ასევე ფართოდ ვითარდება ქანდაკება. ამ დარგში ბრწყინვალე წარმატებას მიაღწია ქანდაკმა ნ. ცინცაძემ, რომელმაც შექმნა ბრწყინვალე ქანდაკებები: „ბრძოლა ბედნიერებისათვის“, „ბრძოლა ბედნიერებისათვის“, „ბრძოლა ბედნიერებისათვის“, „ბრძოლა ბედნიერებისათვის“.

საბჭოთა მწერლების მიჯნიგი

„უდიდესი უტარდებები, უდარებები ენტუზიაზმი და ალერთობანები ტრიბუნაზე და სწავლობენ ჩვენი ქვეყნის მშრომელი მასების ხალხთა მეცნიერის ენით **სტალინის** მიერ სააკ. ე. პ. (ბ) მეთვრამეტე ყრილობაზე წარმოთქმული მსოფლიო-ისტორიული მნიშვნელობის მოხსენების.

ამხანაგ **სტალინის** გენიალური მოხსენება, მისი დებულებები და დასკვნები სოციალისტის მშრომელთა ბედნიერების ახალი შთაგონებისა და ენერგიის წყაროდ იქცა მთელი ჩვენი ქვეყნისა და პარტიის ცხოვრებაში.

14 მარტს მუშურალთა სასახლეში შესდგა სახმოსი ორგანიზაციის, გაზ. „მოსკოვსკაიას“ და ლიტერატურის თანამშრომელთა სეხრთა მიტინგი.

ხალხთა ბრძენი მეთაური **სტალინის** მოხსენება,—განაცხადა ამხ. შ. ჯადიანმა,—ჩვენი ეპოქის უდიდეს და ეპრიშენელეს დოკუმენტს წარმოადგენს. მასში მოცემულია გენიალური მარქსისტულ-ლენინური ანალიზი იმ გზისა, რომელიც ჩვენმა ქვეყანამ და პარტიამ უკანასკნელი ხუთი წლის განმავლობაში გაიარა. ამავე დროს ამხანაგ **სტალინის** მოხსენება არის შესანიშნავი ორიენტირი გამოკვლევა, რომელიც ემყარება სოციალისტური მშენებლობის ობიექტურის მეცნიერულად დასაბუთებული დასკვნების ანალიზზე და რომელიც ამავდროულად მარქსისტულ-ლენინური თეორიის მთრმეველობის მაგალითს წარმოადგენს.

დიდმა ბელადმა, უძლეველმა ხელმძღვანელმა და ბრძენმა მეთაურმა ამხანაგ **სტალინმა** ისევ ერთხელ დაგვანახა, რომ ჩვენ ყველა მზრომელისათვის ცხოვრების საშრობლოს საქმეში ახალი ამოცანები ყოველთვის ჩვენ გვიმზადებს ენტუზიაზმის წყარო. გამსაკუთრებით ყურადღებას ჩვენ გავმახვილებთ ჩვენი ქვეყნის თავდაცვის საკითხებზე და მივიცეთ საბჭოთა მკითხველს ისეთი ნაწარმოებები, რომლებიც დაანახვებენ მას ჩვენი ქვეყნის ძლევამოსილებას, მის ადამიანების საბრძოლო და შრომის გმირობას. ჩვენ გვმართებს აგრეთვე ვამოვხმაურთ სახე საბჭოთა ინტელიგენციის და მისი ბრწყინვალე წარმომადგენლების ხალხთან და სამართლით. ხალხი ჩვენებს მოითხოვს! ისეთ ნაწარმოებებს, სადაც მთელი სიღრმით უნდა გამოჩნდეს საბჭოთა ადამიანის ბრძოლა და შრომა ეპოქალური მნიშვნელობის ამ ისტორიულ ამოცანების განსახორციელებლად.

საქართველოს ლიტერატურის ორგანიზაციის სახელით ამხანაგმა ჯ. ქუთათელაძემ მიესალმა ამხ. შ. ჯადიანის მოხსენებას და ამხ. ნ. ბაგრატიონ-ყიფიანმა ამხ. ა. ჯუღაშვილის სახელით.

ამხანაგ **სტალინის** მოხსენებამ ჩვენ ყველა ხალხთა ბელადის ამხანაგ **სტალინის** სიბრძნითა და სიღრმით აღსავსე მოხსენების ყოველმხრივი და საფუძვლიანად შესწავლა. იგი უნდა დაედოს საფუძვლად ჩვენს შემდგომ შემოქმედებითს მუშაობას. მწერლებისათვის, ისევე, როგორც ყველა მშრომელისათვის და ბელადის მოხსენება-არის ახალი შთაგონების, ახალი შემოქმედებითი ენტუზიაზმის წყარო. გამსაკუთრებით ყურადღებას უნდა გავმახვილოთ ჩვენი ქვეყნის თავდაცვის საკითხებზე და მივიცეთ საბჭოთა მკითხველს ისეთი ნაწარმოებები, რომლებიც დაანახვებენ მას ჩვენი ქვეყნის ძლევამოსილებას, მის ადამიანების საბრძოლო და შრომის გმირობას. ჩვენ გვმართებს აგრეთვე ვამოვხმაურთ სახე საბჭოთა ინტელიგენციის და მისი წარმომადგენლების ხალხთან და სამართლით. ხალხი ჩვენებს მოითხოვს! ისეთ ნაწარმოებებს, სადაც მთელი სიღრმით უნდა გამოჩნდეს საბჭოთა ადამიანის ბრძოლა და შრომა ეპოქალური მნიშვნელობის ამ ისტორიულ ამოცანების განსახორციელებლად.

საქართველოს ლიტერატურის ორგანიზაციის სახელით ამხანაგმა ჯ. ქუთათელაძემ მიესალმა ამხ. შ. ჯადიანის მოხსენებას და ამხ. ნ. ბაგრატიონ-ყიფიანმა ამხ. ა. ჯუღაშვილის სახელით.

ჯ. ქუთათელაძე

„შეიჭრენ, საიუბილეო ღამეო ქუთაისში 24 მარტს. საღამო გაიხსნა საქ. კ. პ. (ბ) ქუთაისის ქალაქკომის კულტურისა და ლენინიზმის პროპაგანდის განყოფილების გამგის ამხ. ჯ. ქუთათელაძის.

შეიჭრენ ცხოვრებაზე და შემოქმედებაზე მოხსენებით გამოვიდა ამხ. ა. ხინთიბიძე და ვრცელი სიტყვით ბატონ. ინსტიტუტის ლექტორი ამხ. ჭ. ქვაჩრელი. შეიჭრენს და მისადი ნიშნის პროპაგანდის განყოფილების გამგემ ამხ. ა. ჯალაღონიამ.

შეიჭრენის ცხოვრებაზე და შემოქმედებაზე მოხსენებით გამოვიდა ამხ. ა. ხინთიბიძე და ვრცელი სიტყვით ბატონ. ინსტიტუტის ლექტორი ამხ. ჭ. ქვაჩრელი. შეიჭრენს და მისადი მძიმედ ლექციები ჯაიკითხეს ბატონებმა: ვ. ბაქრაძემ, ა. ბაქრაძემ, ა. ბაქრაძემ, ა