პროლეტარებო ყველა ქვეყნისა, შეერთდით!

ლიტერატურული საქართველო

6 თებერვალი, 1939 წ. | საქართველოს საბჭოთა მწერალთა კავშირის ორგანო | ფასი 30 კაპ. № 5 (92).

ეროვნული ბიბლიოთეკა

საქართველოს საბჭოთა მწერლების ჯგუფისის საქალაქო კრების მისალმება

ხალხთა დიდ ბელადს ამხანაგ სტალინს

ძვირფასო იოსებ ბესარიონის-ძევ!

სსრკ უმაღლესი საბჭოს პრეზიდიუმის მიერ საბჭოთა კავშირის ორდენებით დაჯილდოებული ქართველი საბჭოთა მწერლები და მთელი ქართველი საბჭოთა პატრიოტობა ჩვენი ცხოვრების ამ უღელესად ბედნიერ და დღეშენიერ წუთებში უსაზღვრო სიყვარულისა და პატივისცემის გრძნობით მოგიძახათ თქვენ — ჩვენი დიდი სამშობლოს ხალხისა და ხალხთა მშობელი კაცობრიობის გენიალურ ბელადს და მასწავლებელს, საბჭოთა მწერლობისა და ხელოვნების უღიდეს მეგობარსა და მოამაგეს.

უმაღლესი საბჭოს პრძანებულება საბჭოთა მწერლების დაჯილდოების შესახებ გამოსატყობილებაა საბჭოთა ინტელიგენციისადმი, საბჭოთა მწერლობისა და ხელოვნების ფართო ფენებისადმი, რომელიც ქვეყნის სიამაყეა საბჭოთა ხალხს. თქვენი ბრძნული და უკადრესი სიტყვები „მწერლები — ადამიანის სულის ინჟინრები არიან“, საბჭოთა მწერლობის როლის ღრმედეს შეფასებაა.

მწერლობის ასეთი დიდმნიშვნელობა მხოლოდ ჩვენს დიად სამშობლოში, რომელშიც ლენინ-სტალინის დიადი პარტიის მეთაურობით, თქვენი გენიალური წინამძღოლობით ძლევამოსილად დამთავრდა სოციალიზმის შენებლობა და გიგანტური ნაბიჯებით მიემართება წინ — კომუნიზმის სამოთხო ეამარჯვებისკენ. მხოლოდ დიადი სტალინური კონსტიტუციის მზით გაბრწყინებულ ეპოქაში შეიძლებოდა ასეთი უშუალო კავშირი მწერლობის ხალხთან, ასეთი განუყოფელი მალიონობა ხალხისა და მწერლობის მისწრაფებებისა.

„სხვ. კ. პ. (ბ) ისტორიის მოკლე კურსი“ — მარქსიზმ-ლენინიზმის ძირითად ცოდნათა ენციკლოპედია, რომელიც თქვენი ინიციატივითა და ხელმძღვანელობით მიიღო პარტიამ და მთელმა ჩვენმა ქვეყანამ, საბჭოთა მწერლობისათვის შემოქმედებითი მთავარნების დაუშრეტელ წყაროს წარმოადგენს.

მთელი ჩვენი სამშობლოს ხალხთან ერთად საბჭოთა მწერლები უღიდესი აღფრთოვანებით მოელან ლენინ-სტალინის დიადი პარტიის მეთვრამეტე ყრილობის გახსნას, რომელიც შეაჯამებს სოციალიზმის ქვეყნის მიერ მოპოვებული მსოფლიო-ისტორიული მნიშვნელობის გამარჯვებებს, დასახავს ახალ სტალინურ გეგმას კომუნიზმის სამოთხო გამარჯვებისათვის.

საბჭოთა ხალხის ამ უღიდესი შემოქმედებითი ღელვიანების ისტორიაში დღეებში ჩვენ, საბჭოთა მწერლები, შთაგონებულნი საბჭოთა მთავრობის უმაღლესი ჯილდოთი, პირობას გაძლევთ, ამხანაგო **სტალინ**, რომ გაორკეცებული ენერგიით და ენტუზიაზმით, მთელი ჩვენი ურყევობით და ნიჭით ვიბრძოლებთ ჩვენი დიადი სამშობლოს საკეთილდღეოდ, ლენინ-სტალინის უძლეველი პარტიის დროშის ქვეშ.

საბჭოთა მწერლობამ კარგად იცის, თუ რა დიდ მოვალეობას და პასუხისმგებლობას კისრულობს მას ეს დიდი ჯილდო. და რამდენადაც დიდია ეს მოვალეობა, იმდენად მეტი ბატკუნებით გიბრძოლებთ ჩვენ მისი წარმატებით განხორციელებისათვის.

გაუმარჯოს მთელი საბჭოთა ხალხს და მის სახელოვან ავანგარდს—ლენინ-სტალინის დიად პარტიას!

ვაშა და დიდება მშრომელი კაცობრიობის იმედსა და სიამაყეს, ჩვენს ბრძენ ბელადს, მამასა და მასწავლებელს—მშობლიურ **სტალინს!**

საქართველოს საბჭოთა მწერლების ჯგუფისის საქალაქო კრების მისალმება

ამხანაგ ლავრენტი ბერიას

ძვირფასო ამხანაგო ლავრენტი!

სსრკ უმაღლესი საბჭოს პრეზიდიუმმა, საბჭოთა ლიტერატურის განვითარების საქმეში განსაკუთრებული წარმატებისათვის, ჩვენი სამშობლოს ყველა ხალხთა საუკეთესო მწერლებთან ერთად, საბჭოთა ქალაქშირის ორდენებით დააჯილდოვა ქართული საბჭოთა ლიტერატურის მოწინავე წარმომადგენელები.

ამ დიადი ჯილდოთი აღფრთოვანებული ქართველი საბჭოთა მწერლების მთელი კოლექტივი მხურვალედ მოგესალმება თქვენ, ქარ-თველი ხალხის საამაყო შვილს, დიდი სტალინის უერთგულეს თანაგ-ბრძოლეს, სტალინური სკოლის.

ჩვენს სახელოვან ავანგარდს იმის შეგენება, რომ ქართულმა საბჭო-თა ლიტერატურამ ვეამთხოვა თქვენი მსხვილი შეუნელებელი მხრიდან ლმა, უფრო ადებად და ის ყოველდღიური დახმარება, რომელსაც მოაგე-ნა წლის განმავლობაში უშუალოდ ვრძნობდა ყოველი ქართველი საბ-ჭოთა მწერალი თქვენის მხრიდან.

ქართველი საბჭოთა მწერლობის დაჯილდოება ბრწყინვალე დადას-ტურებაა თქვენი სიტყვებისა იმის შესახებ, რომ უკანასკნელი წლების მანძილზე ქართული ლიტერატურის ერთი მოწინავე ადგილთაგანი და-იკავა საბჭოთა ავანგარდის ხალხთა ლიტერატურაში.

ჩვენთვის ამ უკანასკნელი წუთებში ჩვენ გვინდა გა-მოვეკვეთო უსაზღვრო მადლობა თქვენ მიმართ—ჩვენი საამაყო მეგობრი-სა, ხელმძღვანელისა და მოამაგისადმი.

სიტყვას გაძლევთ, ამხანაგო ლავრენტი, რომ ჩვენს მომავალ შემ-ქმედებითს მუშაობაში ყოველთვის სახელმძღვანელო იქნება თქვენი შე-თითება იმის შესახებ, რომ საბჭოთა მწერალი უსაზღვრო ერთგული უნდა იყოს თავისი სოციალისტური სამშობლოსი, საბჭოთა ხალხისა, ლენინ-სტალინის დიადი პარტიისა.

ამ უმაღლესი ჯილდოთი წაბახუნებულნი, ჩვენ კიდევ მეტი ენერ-გიით და გატაცებით ვიბრძოლებთ დიადი სტალინური ეპოქის შესაფე-რი მხატვრული ლიტერატურის ახალი მიღწევებისათვის.

გაუმარჯოს ჩვენს დიად სოციალისტურ სამშობლოს!

ვაშა და დიდება ჩვენს უსაყვარესს შეკლად, მამასა და მასწავ-ლებელს დიდ **სტალინს**!

გაუმარჯოს სტალინურ სახკომს,ბოლშევიკური პარტიის ერთგულ შვილს ამხანაგ **ლავრენტი ბერიას**!

საინფორმაციო ცნობა

1939 წლის 4 თებერვალს შესდგა საქართველოს კ. პ. (ბ) ცენტრალური კომიტეტის პრეზიდიუმის პლენუმი.

პლენუმმა განიხილა საქართველოს კ. პ. (ბ) ცენტრალური კომიტეტის მდივნის ამხანაგ **ბ. ჩარკვიანის** მოხსენება „**სკპ. (ბ) კ. პ. (ბ) XVIII ყრილობის მოწვევასთან დაკავშირებით პირველადი პარტორგანიზაციების დახუჭული კრებების, რაიონული, საქალაქო პარტკონფერენციებისა და საქართველოს კ. პ. (ბ) XII ყრილობის მომზადებისა და ჩატარების შესახებ**“.

ამხ. **კ. ჩარკვიანის** მოხსენების ბაზაზე გამართულ კა-ლაშეი გამოვიდნენ: ამხ. **ვ. ფ. ჩუბინიძემ, ვ. ი. ბაბაევმა, ვ. ი. ძიძიგურმა, ნ. ვ. ბაბუშკინ, ბ. ა. ფალესაშვილმა, შ. ვ. კოპალაძემ.**

პლენუმმა განიხილა საკითხი **მიწისპაკომის** ამხ. **ხოშტარიას** მოხსენება „**საბაზაფხულო თესვისათვის მზადების შესახებ**“.

ამხ. **ხოშტარიას** მოხსენების ბაზაზე გამართულ კამათ-ში გამოვიდნენ: ამხ. **ვ. ი. ურუშაძემი, ვ. ა. ლოლაძემ, ბ. ბ. თვალჭრელიძემ, ა. ბ. ჯიბლა, ბ. ი. მიხაილაშვილი, კ. ბ. ზიმინაძემ, ბ. ე. ნარანა.**

მოსმენილ მოხსენებათა ბაზაზე საქართველოს კ. პ. (ბ) ც. კ-ის პლენუმმა მიიღო სათანადო გადაწყვეტილებანი.

პლენუმმა საქართველოს კ. პ. (ბ) ც. კ-ის მდივნის წევრობაში შეიყვანა ამხ. **ა. ნ. რაფავა.**

საკ. კ. პ. (ბ) XVIII ყრილობისათვის

სსრ კავშირის სახალხო მეურნეობის განვითარების მესამე ხუთწლიანი გეგმა (1938-1942 წ. წ.)

თეზისები ამხ. **ვ. მოლოტოვის** მოხსენებისა საკ. კ. პ. (ბ) XVIII ყრილობაზე, ძირითადად მოწონებული საკ. კ. პ. (ბ) ცენტრალური კომიტეტის პოლიტბიუროს მიერ

ყრილობის დღის წესრიგის მეორე პუნქტი

I. მეორე ხუთწლედის შედეგები და მესამე ხუთწლიანი გეგმის ძირითადი ამოცანები

1. სსრ კავშირში მეორე ხუთწლიანი გეგმის (1933-1937 წ. წ.) წარმატებით შესრულების შედეგად გადამარილია მეორე ხუთწლედის **ძირითადი ისტორიული ამოცანა** — ლიკვიდაციის მიზეზები, რომელნიც წარმოშობენ ადამიანის მიერ ადამიანის ექსპლოატაციას და საზოგადოების დაყოფას ანტაგონისტურ კლასებად, საბჭოთა საზოგადოების ეკონომიკის ფუძეზე სოციალისტური წყობილების შექმნა.

1932 წლისთვის—პირველი ხუთწლედის უკანასკნელ წელთან—მთელმა ეროვნულმა შემოსავალმა გადააჭარბა 45 მილიარდ მანეთს, ანუ 1928 წლის შემოსავალს 2,2-ჯერ მეტი.

1937 წლისთვის ეროვნული შემოსავალი 96 მილიარდ მანეთს მიაღწევს, ანუ 1928 წლის შემოსავალს 4,5-ჯერ გაიზრდება.

1937 წელს ფართო მოხმარების საგნების წარმოება, 1932 წლთან შედარებით, ერთიორად და უფრო მეტადაც გაიზარდა. მთელი ეროვნული მეურნეობის ამ ძირითადი დარგის ზრდა-განვითარების ტემპი ბევრად აღემატება ეროვნული მეურნეობის სხვა დარგების განვითარების ტემპს.

1937 წელს ფართო მოხმარების საგნების წარმოება 1932 წლთან შედარებით, ერთიორად და უფრო მეტადაც გაიზარდება. მთელი ეროვნული მეურნეობის ამ ძირითადი დარგის ზრდა-განვითარების ტემპი ბევრად აღემატება ეროვნული მეურნეობის სხვა დარგების განვითარების ტემპს.

1937 წელს ფართო მოხმარების საგნების წარმოება, 1932 წლთან შედარებით, ერთიორად და უფრო მეტადაც გაიზრ

სსრ კავშირის სახალხო მეურნეობის განვითარების მესამე ხუთწლიანი გეგმა (1938–1942 წ. წ.)

თეზისები ამხ. 3. მოლოტოვის მოხსენებისა საკ. კ. პ. (ბ) XVIII ყრილობაზე

(გაგრძელება)

მავნებლებისა და დაავადებების წინააღმდეგ ბრძოლის ორგანიზაციის გაუმჯობესება		
ბრძოლა ბოლქვიანების წინააღმდეგ	2.090	132
ბრძოლა ვაშლის ნაყოფჭამიას წინააღმდეგ	90	153
ბრძოლა ვაშლის ქერქჭამიას წინააღმდეგ	400	200
ბრძოლა ვაშლის ფხვნილა სოკოს წინააღმდეგ	75	206
ბრძოლა ვაშლის ქერქის კიბოს წინააღმდეგ	230	181
ბრძოლა ბუღალტერიის წინააღმდეგ	54	177
ბრძოლა ნაცრისფერი სიდამპლის წინააღმდეგ	49	206
ბრძოლა ფოთლის ჭამიას წინააღმდეგ	22	152
ბრძოლა ფოთლის ნაღვლიანას წინააღმდეგ	27,5	156
ბრძოლა ნაღვლიანა ტკიპის წინააღმდეგ	21	162
ბრძოლა ვაშლის ყვავილის ხოჭოს წინააღმდეგ	5	199
ბრძოლა ვაშლის ნაყოფის ლპობის წინააღმდეგ	1.800	206
ბრძოლა ფოთლის ჭამიას წინააღმდეგ	2.090	132
ბრძოლა ვაშლის ნაყოფჭამიას წინააღმდეგ	90	153
ბრძოლა ვაშლის ქერქჭამიას წინააღმდეგ	400	200
ბრძოლა ვაშლის ფხვნილა სოკოს წინააღმდეგ	75	206
ბრძოლა ვაშლის ქერქის კიბოს წინააღმდეგ	230	181
ბრძოლა ბუღალტერიის წინააღმდეგ	54	177
ბრძოლა ნაცრისფერი სიდამპლის წინააღმდეგ	49	206
ბრძოლა ფოთლის ჭამიას წინააღმდეგ	22	152
ბრძოლა ფოთლის ნაღვლიანას წინააღმდეგ	27,5	156
ბრძოლა ნაღვლიანა ტკიპის წინააღმდეგ	21	162
ბრძოლა ვაშლის ყვავილის ხოჭოს წინააღმდეგ	5	199
ბრძოლა ვაშლის ნაყოფის ლპობის წინააღმდეგ	1.800	206

3. მანჭანათმშენებლობის ყოველნაირად განვითარებისთვის, რომელსაც შეუძლებელი როლი ეკუთვნის სახალხო მეურნეობის ტექნიკური შეიარაღების დანერგვაში სახალხო მეურნეობის ყველა დარგში და სსრ კავშირის თავდაცვის უკეთ უზრუნველყოფისათვის, უზრუნველყოფილი უნდა იქნეს მოწინავე ტექნიკის დანერგვა სახალხო მეურნეობის ყველა დარგში და სსრ კავშირის თავდაცვის უკეთ უზრუნველყოფისათვის, სახელმწიფომ თანამედროვე მოთხოვნითა შესაბამისად გაღიდებული უნდა მანქანათმშენებლობის პროდუქცია მესამე ხუთწლიანის დამლევისათვის 2,25-ჯერ, ე. ი. საშუალო მხრივ წელიწადში დაახლოებით უფრო მეტად, ვიდრე გაღიზიანების უფრო მეტად. უზრუნველყოფილი უნდა იქნეს ყოველ-ვარი სახის დზების წარმოება, ამასთან გადაჭრით გადიდებულ და დაჩქარებულ უნდა იქნეს სპეციალური დიზების, განსაკუთრებით ავტომობილების, ტრაქტორების და ხიზილ-ხიზილა ტიპის ტრაქტორების წარმოება.

დაჩქარებულ ხარისხით ამაღლებული უნდა იქნეს ელექტრომატერიალური და ბენზინის ხარისხი, პირველ რიგში სწრაფმავლების, ავტოთვე გზით მომოქმედ ძრავების წარმოების განვითარება. გაზგენერატორებზე გადაყვანილი იქნას ყველა მიმართი ხე-ტყის დამზადების, ავტოტექნიკური პარკის და საავტომობილო პარკის მნიშვნელოვანი ნაწილი.

დაძლეული იქნას ჩამორჩენა სამშენებლო მანქანების და მექანიზმების წარმოების საქმეში, აგრეთვე სამშენებლო ინსტრუმენტების დარგში.

დაჩქარებულ ხარისხით ამაღლებული და მოწესრიგებული უნდა იქნეს ელექტრომატერიალების მიწოდება სამშენებლო ორგანიზაციებისათვის და ელექტრომომარაგების სრული გადაყვანა ცენტრალიზებულ ენერგომომარაგებაზე.

4. ყოველნაირად განვითარებული უნდა იქნეს ავიაციის ქვანძრევი ძალა და ავიაციის ტექნიკა, რომელიც ქმნის მთელი სახალხო მეურნეობის ავიაციით სათანადო ბაზის წარმოდგენებს. განვითარებულ უნდა იქნეს ქვანძრევშორის ავიაციის ტიპები და დანიშნება სახალხო მეურნეობის ყველა დარგში და სსრ კავშირის თავდაცვის საჭიროებისათვის. განსაკუთრებული ყურადღება უნდა მიექცეს ავიაციის ტექნიკის დანერგვას სახალხო მეურნეობის ინტენსიფიკაციის საქმეში.

ყოველნაირად განვითარებული უნდა იქნეს ავიაციის ქვანძრევშორის ავიაციის ტიპების დანერგვა სახალხო მეურნეობის ყველა დარგში და სსრ კავშირის თავდაცვის საჭიროებისათვის.

ყოველნაირად განვითარებული უნდა იქნეს ავიაციის ტექნიკის

სსრ კავშირის სახალხო მეურნეობის განვითარების მესამე ხუთწლიანი გეგმა (1938-1942 წ. წ.)

თეზისები ამხ. ვ. მოლოტოვის მოხსენებისა საკ. კ. პ. (ბ) XVIII ყრილობაზე

(დასასრული)

ქართული ბიბლიოთეკა

სამ ხუთწლეულში ვანადიუმის 9 მილიონი კილოგრამი და უზბეკეთის ყოფილ იქნას მუღმივი ენერგეტიკული რეზერვის შექმნა სამრეწველო რაიონებში 10-15 პროცენტის სიმძლავრეით.

ბ) **ქვანახშირის მრეწველობაში** გათვალისწინებულია ქვანახშირის, ისე მერქანი ნახშირის ამოღების ახალი რაიონების, განსაკუთრებით ფასეული ბაზარისუნის და პრიმორიეს მხარეებში, უკრაინაში, ყირგიზეთისა და ტაჯიკეთის სსრ-ებში. ამ პერიოდში იქნას უზრუნველყოფილი ქვანახშირის ამოღება 150 მილიონი ტონის საერთო სიმძლავრით და 130 მილიონი ტონის ამოქმედებით.

ნავთის მრეწველობაში უზრუნველეულოდ იქნას ნავთის გადამუშავებული ქარხნების ახალ სიმძლავრეთა ამოქმედება 15 მილიონი ტონის და გაღრმა ამძა, ურალ-ვოლგისა და ყირიმის ტონის ფილიალებში. მესამე ხუთწლეული გათვალისწინებულია ნავთის ახალი ველების ძიებისა და ნავთის ახალი ველების ძიებისა და ნავთის ახალი ველების ძიებისა და

ეროვნული ბიბლიოთეკა

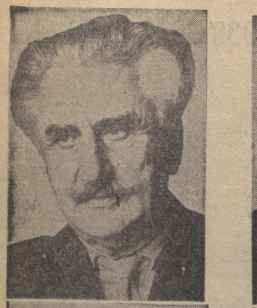

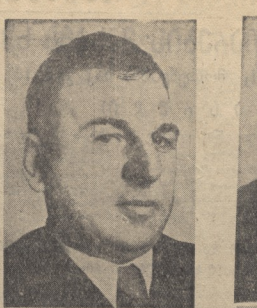

სსრ კავშირის უმაღლესი საბჭოს პრეზიდიუმის მიერ ორდენებით დაჯილდოებული მწერლები: ვალერა დადიანი, ლეო ქიაჩელი, გიორგი ლეონიძე, კონსტანტინე ლორთქიფანიძე, ილო მოსაშვილი, სიმონ ჩიკოვანი, დემნა შენგელაია, ირაკლი აბაშიძე, მაღალრიან ბაგრატიონ-მუხრანელი, სარგო კლდიაშვილი, ალიო მაჭავარიანი, სანდრო შანშიაშვილი

შემაღლეს ჯილდოს ვუპასუხებთ ახალი შემოქმედებითი მიღწევებით

სსრ კავშირის მთავრობის მიერ სინანი, ყველაზე მოაზროვნე ლიტერატურა საბჭოთა მწერლობის მძერი თაკანის 172 წლეული დაჯილდოებებული იქნა სსრ კავშირის უმაღლესი ჯილდოებით.

ეს დაჯილდოება წარმოადგენს იმ წარმატებათა შეჯამების და დაფასების, რომელიც საბჭოთა მწერლობამ მოიპოვა სოციალიზმის ქვეყანაში, განსაკუთრებით ორი სტალინური ხუთწლეულის მანძილზე. საბჭოთა მწერლების კოლექტივს აქვს სამუშაველი იმაყოს იმით, რომ ახალი ადამიანის ფორმაციაში, იმ ნამდვილ კულტურულ რევოლუციაში, რომელიც საბჭოთა ხალხმა განიცადა და რომლის ბრწყინვალე შედეგები აღწერსტვია ამხანაგ მოლოტოვის თეზისებში, თავისი წვლილი შეტანილი აქვს საბჭოთა სულის ინჟინრის — საბჭოთა მწერლის.

და ამ დიდი საპატიო დანიშნულების გამართლება საბჭოთა მწერლის ყველა შემაჯამი მწერლობის ერთის საქმის ღრმა რწმენით, რომ მას ხელმძღვანელობს ისეთი ფაქტორის ერთგული ლენინ-სტალინის პარტიის ხელმძღვანელობით, რომელიც ყველა მშრომელ ადამიანს ინსპირირებს ახალი, ბოლშევიკური ბრძოლისა და ახალი, ბოლშევიკური შრომისათვის.

12 ქართველი საბჭოთა მწერლის ორდენებით დაჯილდოება მეტყველებს იმას, რომ პრეკრით ისტორიულ ეტაპში ქართულ მწერლობას არ განუცდია ისეთი ნაკლებობა, როგორიც მან განიცადა საბჭოთა ხელისუფლების დროს. ქართული საბჭოთა ლიტერატურის ყველაზე მნიშვნელოვანი ნაწარმოებები შეიქმნა სწორედ იმ პერიოდში, როდესაც ქართველი ხალხის მჭირვალე ბრძოლისა და შრომის სოციალისტური მშენებლობის ყველა ფრონტებზე ხელმძღვანელობდა ჩვენი ქვეყნის საბჭოთა მთავრობა, გამოსპობილი ბურჟუაზიული ელემენტები, ამასთანავე **ლავრენტი ბერია.** მისმა დიდმა სიყვარულმა ქართულ საბჭოთა კულტურისადმი, მისმა ყოველდღიურმა მზრუნველობამ, მაჭოლია უკიდურესმა ინიციატივამ და ორგანიზატორულმა ნიჭიერებამ ხელი შეუწყო ახალი ქართული საბჭოთა მწერლობის შემოქმედებისათვის.

სოციალიზმის ქვეყანამ წარმოშვა ახალი ტიპის მხატვარი, ახალი ადამიანი, ახალი ესთეტიკური სიტყვის ახალი ოსტატი, რომელიც თავის ცხოვრებასა და შემოქმედებას არ სთხზავს სოციალისტური სამშობლოს ცხოვრებისაგან, საბჭოთა ხალხის შემოქმედებითი შთაგონების წყაროსგან. მუშაობისა და შემოქმედების ატმოსფერო, რომელიც ქართველ საბჭოთა მწერლებს ახასიათებს, ყველაზე ნათლად ასახულია ამხანაგ ლავრენტი ბერიას ბრძანებაში: „ჩვენ ვიცით, რომ ჩვენ ხალხში ბევრი ნიჭიერი ადამიანი ცხოვრობს,