F76
№60

პროლეტარებო ყველა ქვეყნისა, შეერთდით!

ლიტერატურული საქართველო

ოთხშაბათი, 2 დეკემბერი, 1942 წ. საქართველოს საბჭოთა მწერლების კავშირის ყოველკვირეული ორგანო № 43 (254). ფასი 30 კაპ.

სტალინური კონსტიტუციის დროშა მიუძღვის წინ საბჭოთა მებრძოლებს

ექვსი წლის წინათ, 1936 წლის 5 დეკემბერს, სრულიად საკავშირო საბჭოების მერვე საგანგებო ყრილობამ, გამოხატა რა საბჭოთა კავშირის ყველა ხალხის უძლეველი ნებისყოფა, მიიღო და დაამტკიცა სტალინური კონსტიტუცია. სულგანაბული უსმენდა მაშინ მთელი ჩვენი ქვეყანა, ყველა მშრომელი მშობლიური ბელადის ამხანაგ **სტალინის** ბრძნულ სიტყვებს ახალი კონსტიტუციის შესახებ:

„ეს იქნება ისტორიული დოკუმენტი, რომელიც მარტივად და სხარტად, თითქმის ოქმის სტილით ლაპარაკობს სსრ კავშირში სოციალიზმის გამარჯვების ფაქტებზე, კაპიტალისტური მონობისაგან სსრ კავშირის მშრომელთა განთავისუფლების ფაქტებზე, სსრ კავშირში გაშლილი, ბოლომდე თანმიმდევარი დემოკრატიის გამარჯვების ფაქტებზე. ეს იქნება დოკუმენტი, რომელიც მოწმობს იმას, რომ ის, რაზედაც ოცნებობდნენ და განაგრძნობენ ოცნებას მილიონობით პატიოსანი ადამიანები კაპიტალისტურ ქვეყნებში,—უკვე განხორციელებულია სსრ კავშირში. ეს იქნება დოკუმენტი, რომელიც მოწმობს იმას, რომ ის, რაც განხორციელებულია სსრ კავშირში, სავსებით შეიძლება განხორციელდეს სხვა ქვეყნებშიაც“.

მთელი ჩვენი სამშობლო, ყველა ჭეშმარიტი საბჭოთა პატრიოტი, დაძაბული ყურადღებით უსმენდა რა საყვარელ ბელადს, მასწავლებელსა და მეგობარს, კვლავ განიცდიდა ბრძოლით განვლილ თავის შინაარსიან ცხოვრებას, კვლავ თვალს ავლებდა მთელს საბჭოთა სინამდვილეს, რომ საქვეყნოდ განეცხადებინა: სტალინური კონსტიტუცია არის დიად მონაპოვართა კოდექსი, **ლენინ-სტალინის** პარტიის ხელმძღვანელობით მიღწეულ გამარჯვებათა შედეგი. სსრ კავშირის ახალი კონსტიტუციის „მთავარ საფუძველს“ შეადგენენ სოციალიზმის პრინციპები, მისი ძირითადი პირობები, უკვე მოპოვებულნი და განხორციელებულნი: მიწის, ტყეების, ფაბრიკების, ქარხნებისა და სხვა საწარმოო იარაღებისა და საშუალებების სოციალისტური საკუთრება; ექსპლოატაციისა და ექსპლოატატორული კლასების ლიკვიდაცია; უმრავლესობის სიღატაკისა და უმცირესობის ფუფუნების ლიკვიდაცია; უმუშევრობის ლიკვიდაცია, შრომა, როგორც თვითეული შრომისუნარიანი მოქალაქის მოვალეობა და ღირსების საქმე ფორმულით: „ვინც არ მუშაობს, ის ვერცა სჭამს“ (სტალინი).

სტალინურმა კონსტიტუციამ განვითარების მაღალ საფეხურზე აიყვანა სოციალისტური საზოგადოების ადამიანი. მან უზრუნველჰყო სსრ კავშირის მოქალაქეთათვის უფლება შრომისა, უფლება განათლებისა, უფლება დასვენებისა, უფლება გაუჭირვებელი ცხოვრებისა მოხუცობის წლებში. მან უზრუნველჰყო მამაკაცის უფლებებთან ქალთა უფლებების გათანაბრება პოლიტიკური, სამეურნეო და კულტურული ცხოვრების ყველა სფეროში. უზრუნველჰყო ერთა სრული თანასწორობა, შეჰქმნა ურყევი გარანტია ყველა ერის სამეურნეო და კულტურული წინსვლისთვის, მათი ძმობისა და მეგობრობისათვის.

წლინახევრის წინად, სტალინურ ხარტიაში აღბეჭდილ ადამიანის დიად უფლებათა ყველაზე ბოროტმა და გარეწარმა მტერმა—ბარბაროსულმა ფაშიზმმა თავისი დაუკავშნული ურდოები დასძრა სტალინური კონსტიტუციის მზით განათებული საბჭოთა ქვეყნის წინააღმდეგ. მან ჩაგვრისა, ძალმომრეობისა და მონობის ძიძე და საშინელი უღელი დაადგა დროებით ოკუპირებულ მხარეების ხალხებს — უკრაინელებს, ბელორუსებს, ლიტველებს, ლატველებს, ესტონელებს და სხვ. ფაშიზმმა თავისი უხეში ჩექმით გასთელა და შეურაცხყო ღირსება და პატიოსნება, გრძნობა და უფლება საბჭოთა ადამიანებისა, უდიდესი საფრთხის ქვეშ დააყენა თვით ფიზიკური არსებობა ჩვენი ხალხებისა. ჩვენი ღვიძლი მშობლები, ჩვენი ღვიძლი შვილები, ჩვენი ღვიძლი დაძმანი გმინავენ დღეს ფაშიზმის ჯოჯოხეთურ კირთებს ქვეშ დროებით ოკუპირებულ ადგილებში. მაგრამ საბჭოთა ადამიანები, ისინი, რომლებმაც ერთხელ აგებეს ბედნიერება სტალინურ კონსტიტუციაში აღბეჭდილი თავისუფალი ცხოვრებისა, მტკიცე და შეუდრეკელნი რჩებიან. უამრავი მაგალითი მოწმობს იმას, რომ ფაშისტური ბარბაროსების განადგურებულნი იქნებიან.

ორი ლექსი

რევაზ მარგბიანი

გაფრინდი ჩემო თეთრო თოლია

გაფრინდი, ჩემო თეთრო თოლია,
შეინავარდე, შენი კვნესამე,
იქ, სადაც ყვავილს დაუთოვლია,
ჩემს საქართველოს მთებს მიესალმე.

გაფრინდი, ორი ზღვა გადალესე
და როცა შეგხვდეს ლურჯი ხმელეთი,
იცანი—ნისლში დამდგარი სერზე
ჩემი სვანეთი და იმერეთი.

მთა დაწინწკლულა, როგორც ფორეჯი,
ჩვენ ფრონტზე გვესმის მშობლის ნაბიჯი,
სამშობლოსათვის ამ სიშორეში
ვართ ათასები ძმადშეფიცი.

გაფრინდი, ჩემო თეთრო თოლია,
იქ, სადაც ქართველს უხვავს გუთანით,
იქ, სადაც მთებზე მხოლოდ თოვლია
და თოვლისთმიან დედას უთხარი,

რომ ჩვენ აქა ვართ, სადაც ნისლია
და გრგვინავა ისმის განუწყვეტლი,
სადაც ბიჭები რისხვით ისვრიან
და ამბართულვართ, როგორც კედელი.

რომ ჩვენ თქვენთან ვართ მარად და მკვიდრად,
ნათელი გვადგას მშობელი დედის
ჩვენ აქ ვიქნებით მანამდის, ვიდრე
არ დაიმსხვრევა ვერაგ მტრის ქედი!

მამულისათვის ამ სიშორეში
ერთად ვართ, მგლებთან ჩვენც გვიბრძოლია,
იქ, სადაც მთაა—ჭრელი ფორეჯი,
გაფრინდი, მაცნედ, ჩემო თოლია.

გამოსალმება

მას დაეხუჭა თვალები მშვიდად
მე დავიხარე მის მკერდთან თრთოლვით,
მას შერჩენოდა ღიმილი წმინდა
და ეყრებოდა წამწამებს თოვლი.

როგორი მშვიდი საღამო იდგა,
ირგვლივ მეფობდა სიმშვიდე სრული,
მე დაჩოქილი ვიყავი დიდხანს
და მეგობრისთვის მტკიოდა გული.

მას დაეხუჭა თვალები მშვიდი
და ხელით მიწა ეჭირა გულთან.
გული კი სდუმდა—გამწყრალი ჩიტი
და საქართველოს ცასავით სუფთა.

მან სამშობლოსთვის გაწირა გული
და ძირს დაეცა ბაბარაცებით;
ის ისე მოკვდა, როგორც ჰკვდებოდნენ
მამულისათვის ერისკაცები.

... ის თოლზე იწვა სამშობლოს ქართან.
—ნუ დარდობთ,—გვამცნეს მისმა თვალებმა,
და ღამით ნამდვილ ქარაშბალს ჰგავდა
მასთან მებრძოლთა გამოსალმება.

მოქმედი არმია.

„სამშობლოსათვის“

გაზეთ „კომუნისტის“ რედაქციამ გამოსცა სამამულო ომის მონაწილე ქართველი მებრძოლებისადმი მიძღვნილი ნარკვევებისა და ლექსების ახალი კრებული, სათაურით „სამშობლოსათვის“.

კრებული იხსნება საქ. კ. პ. (ბ) ცენტრალური კომიტეტის მდივნის ამხ. **ი. თავაძის** მოკლე წინასიტყვაობით. მას მოსდევს სია ქართველი მეომრებისა, რომლებიც სსრ კავშირის უმაღლესი საბჭოს პრეზიდიუმის დადგენილებით დაჯილდოებული არიან სსრკ-ის ორდენებით და მედლებით გერმანელ დამპყრობთა წინააღმდეგ ბრძოლის ფრონტზე საბრძოლო დავალებათა სანიმუშოდ შესრულებისა და ამასთან მამაცობისა და გულადობის გამოჩენისათვის. ამავე მეომრების სიმამაცესა და ვაჟკაცობაზე არის დაწერილი მეტწილად კრებულში მოთავსებული ნარკვევები—ბატალიონის უფროსი კომისრის კ. სოხაძისა, მწერლების—სიმონ ჩიქოვანისა, ირაკლი აბაშიძისა, ილო მოსაშვილისა, ბატალიონის კომისრის ლ. დგებუაძისა, ბატალიონის კომისრის ნ. ვალუევისა, უფროსი სერჟანტების ი. ბახიასი და შ. მაისაიასი, უფროსი ლეიტენანტის გ. ზაქარიაძის, სერჟანტ ი. ბარამიძისა, წითელარმიელი ვ. თოხაძის და სხვ. კრებულში დაბეჭდილია აგრეთვე ჩვენი მოწინავე პოეტების: ა. აბაშელის, ირაკლი აბაშიძის, ალიო მაშაშვილის, ილო მოსაშვილის, სიმონ ჩიქოვანის ლექსები, რომლებიც მეტწილად უშუალოდ ფრონტზე მიღებული შთაბეჭდილებებით არიან დაწერილნი და გადმოგვცემენ ქართველ მეომართა მტკიცე საბრძოლო განწყობილებას, მათ გულადობას და შეუპოვრობას. ღრმა ინტერესით იკითხება ომის მონაწილე ქართველ მეომართა კორესპონდენციები და ნარკვევები, სადაც მაღალფარდოვანებისა და ხელოვნური სიტყვაკაზმულობის გარეშე მოცემულია საუკეთესო ქართველი მებრძოლების საომარი გამოცდილება. კრებულში შეტანილი ქართველი საბჭოთა პოეტების ლექსებიც გამოირჩევიან მაღალი მხატვრული ხარისხით, განცდების სიღრმით და უშუალობით. კრებულში დაბეჭდილია სამამულო ომის მონაწილე მრავალი ქართველი გმირის ფოტოსურათი.

„ფაშიზმის წინააღმდეგ საბჭოთა ხალხის დიდი სამამულო ომის ფრონტზე,—ნათქვამია ამ კრებულის წინასიტყვაობაში,—გმირულად იბრძვიან მრავალეროვანი სოციალისტური სამშობლოს მამაცი შვილები. ისინი იცავენ ჩვენი ქვეყნის ღირსებას, თავისუფლებასა და დამოუკიდებლობას. მათ გმირობის უჭკნობი დიდებით შეამკეს სოციალისტური სამშობლოს საბრძოლო დროშები. ამ მებრძოლთა შორის არიან საბჭოთა საქართველოს შვილები“.

ამ წიგნის დანიშნულებაა მოგვითხროს, თუ რა მამაცად ებრძვიან ქართველი ხალხის გმირები საზიზღარ გერმანელ ოკუპანტებს, გვიჩვენოს, თუ რა გმირულად იცავენ სოციალისტურ სამშობლოს მოძმე ხალხების შვილებთან ერთად ქართველი მეომრებიც, რომელნიც ულმობელი მტრის წინააღმდეგ ბრძოლაში მიდიან დიდი **სტალინის** სახელით აღფრთოვანებულნი და აახლოვებენ ჰიტლერული ხროვის სრული განადგურების ჟამს. ამ თავის დანიშნულებას წიგნი უდავოდ ასრულებს.

კრებული „სამშობლოსათვის“ გამოცემულია ამხ. **ვ. ხატიაშვილის** რედაქტორობით.

ორი ლექსი

რევაზ მარგბიანი

გაფრინდი ჩემო თეთრო თოლია

გაფრინდი, ჩემო თეთრო თოლია,
შეინავარდე, შენი კვნესამე,
იქ, სადაც ყვავილს დაუთოვლია,
ჩემს საქართველოს მთებს მიესალმე.

გაფრინდი, ორი ზღვა გადალესე
და როცა შეგხვდეს ლურჯი ხმელეთი,
იცანი—ნისლში დამდგარი სერზე
ჩემი სვანეთი და იმერეთი.

მთა დაწინწკლულა, როგორც ფორეჯი,
ჩვენ ფრონტზე გვესმის მშობლის ნაბიჯი,
სამშობლოსათვის ამ სიშორეში
ვართ ათასები ძმადშეფიცი.

გაფრინდი, ჩემო თეთრო თოლია,
იქ, სადაც ქართველს უხვავს გუთანით,
იქ, სადაც მთებზე მხოლოდ თოვლია
და თოვლისთმიან დედას უთხარი,

რომ ჩვენ აქა ვართ, სადაც ნისლია
და გრგვინავა ისმის განუწყვეტლი,
სადაც ბიჭები რისხვით ისვრიან
და ამბართულვართ, როგორც კედელი.

რომ ჩვენ თქვენთან ვართ მარად და მკვიდრად,
ნათელი გვადგას მშობელი დედის
ჩვენ აქ ვიქნებით მანამდის, ვიდრე
არ დაიმსხვრევა ვერაგ მტრის ქედი!

მამულისათვის ამ სიშორეში
ერთად ვართ, მგლებთან ჩვენც გვიბრძოლია,
იქ, სადაც მთაა—ჭრელი ფორეჯი,
გაფრინდი, მაცნედ, ჩემო თოლია.

გამოსალმება

მას დაეხუჭა თვალები მშვიდად
მე დავიხარე მის მკერდთან თრთოლვით,
მას შერჩენოდა ღიმილი წმინდა
და ეყრებოდა წამწამებს თოვლი.

როგორი მშვიდი საღამო იდგა,
ირგვლივ მეფობდა სიმშვიდე სრული,
მე დაჩოქილი ვიყავი დიდხანს
და მეგობრისთვის მტკიოდა გული.

მას დაეხუჭა თვალები მშვიდი
და ხელით მიწა ეჭირა გულთან.
გული კი სდუმდა—გამწყრალი ჩიტი
და საქართველოს ცასავით სუფთა.

მან სამშობლოსთვის გაწირა გული
და ძირს დაეცა ბაბარაცებით;
ის ისე მოკვდა, როგორც ჰკვდებოდნენ
მამულისათვის ერისკაცები.

... ის თოლზე იწვა სამშობლოს ქართან.
—ნუ დარდობთ,—გვამცნეს მისმა თვალებმა,
და ღამით ნამდვილ ქარაშბალს ჰგავდა
მასთან მებრძოლთა გამოსალმება.

მოქმედი არმია.

რევოლუციის მგზნებარე ტრიბუნი

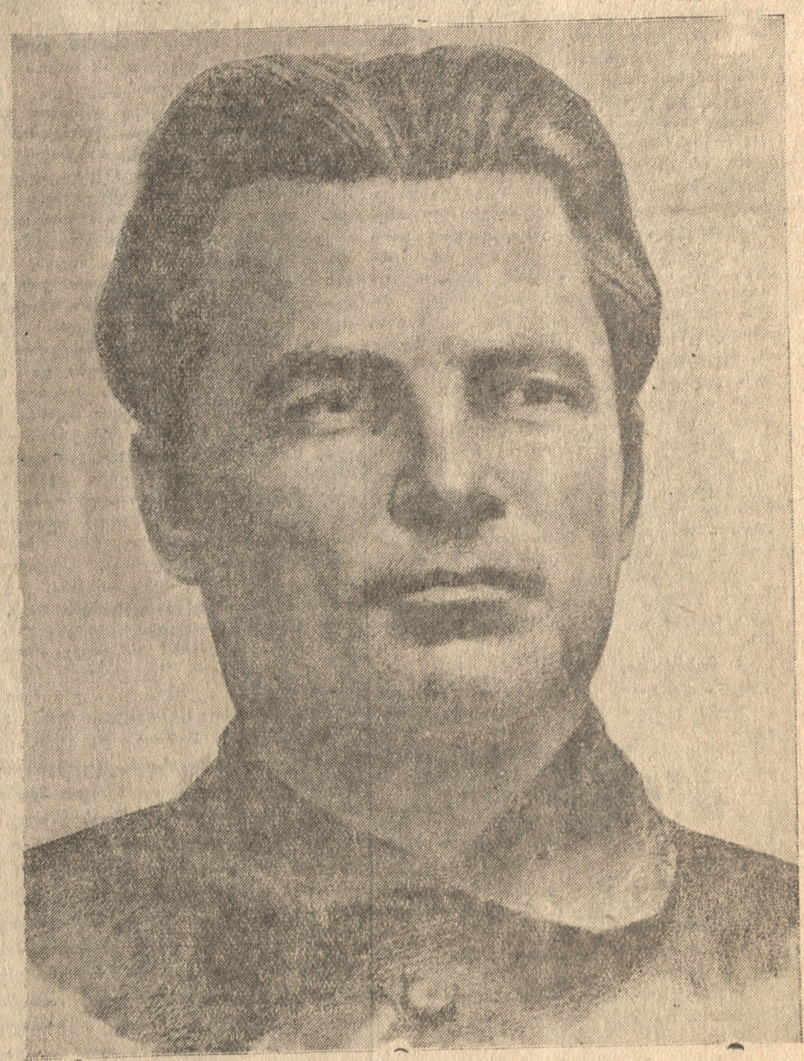

რვა წელიწადი გავიდა 1934 წლის პირველი დეკემბრიდან—იმ დღიდან, როცა ფაშისტებისაგან მოსყიდული ბანდიტების, ტროცკისტ-ზინოვიევლების ხელმა ვერაგულად გაგმირა პროლეტარული რევოლუციის ტრიბუნი, ლენინგრადის ბოლშევიკების წინამძოლი, მუშათა კლასის შესანიშნავი ორგანიზატორი, საკ. კ. პ. (ბ) ც. კ-ის პოლიტბიუროს წევრი, დიდი ბელადის სახელოვანი თანამებრძოლი **სერგეი მირონის-ძე კიროვი.**

აღმართეს რა თავიანთი სისხლიანი ხელი მგზნებარე ტრიბუნის სერგეი კიროვის წინააღმდეგ, პირსისხლიანი ფაშიზმის აგენტები ამით უმიზნებდნენ საბჭოთა ხალხს, მის თავისუფლებას, მის აწმყოსა და მომავალს. სოციალისტური მშენებლობის ერთერთი დიდი ორგანიზატორის, მუშათა კლასის საყვარელი ხელმძღვანელის კიროვის მოკვლით მტრის აგენტებს სურდათ დაებნეულობა, პანიკა გამოეწვიათ პარტიის რიგებში და მშრომელ მასებში, შემდეგ ესარგებლათ არევ-დარევით და გზა გაეკაფათ ფაშისტი ურდოების შემოჭრისათვის ჩვენს სამშობლოში.

მაგრამ ჰიტლერის აგენტებს, საბჭოთა ხალხის საზიზღარ მტრებს, ეს ანგარიში არ გაუმართლდათ. ვერაგულად განგმირული ტრიბუნის კიროვის ნეშტის წინ მწუხარედ თავდახრილი საბჭოთა ხალხი არა თუ დაიბნა, არა თუ შედრკა, პირიქით, უფრო მჭიდროდ დაირაზმა მონოლიტური **ლენინ-სტალინის** პარტიის გარშემო, თავისი ბრძენი ბელადის გარშემო. მუხანათურად გასროლილმა ტყვიამ გააასკეცა სიფხიზლე საბჭოთა ხალხისა, გააერთიანა და შეამჭიდროვა იგი დაუძლეველი წმინდა სიძულვილით ფაშიზმისა და მისი აგენტურისადმი.

და როცა კაცობრიობის, თავისუფლებისა და კულტურის უბოროტესი მტერი—ფაშიზმი მზაკვრულად თავს დაესხა ჩვენს ქვეყანას, სერგეი კიროვის უდრეკი სული გადაულახავ ზღუდედ გადაეღობა წინ მუხანათობათა და ფოლადით შეჯავშნულ მტერს ლენინგრადთან, ვოლგის ნაპირებთან, კავკასიონის ქედთან, სწორედ იმ წმინდა ადგილებში, სადაც მგზნებარე ტრიბუნის და დაუცხრომელი დიდი მოღვაწის მირონიჩის სიტყვა და საქმე ათეული წლების მანძილზე ზრდიდა და სჭედდა მილიონი მებრძოლი პატრიოტების ქედმოუხრელ ნებისყოფას და შეუპოვრობას.

მარტოოდენ სილამაზე როდი იმალება კავკასიის მთებშიო,—სწერდა 1918 წელს კიროვი,—ეს გრეხილკლდოვანი მთებისა გარდაიქცევა იმ უძლიერეს ზღუდედ, რომელზედაც დაიმსხვრევა რეაქციის ყველა ძალა.

თუ ეს წინასწარმეტყველური მოწოდება კიროვისა დღესაც ხორცს ისხამს, ეს მისი ღვაწლიც არის: კიროვისებური სულისკვეთებით არიან გამსჭვალულნი დღეს ჭაღარა კავკასიონის შვილები.

ფაშისტმა არამზადებმა კიროვი გაგმირეს, მაგრამ კიროვის საქმე ოდნავ ვერ შეარყიეს. მირონიჩის სახელს ატარებენ დღეს ჩვენი ქარხნები, კიროვისებური ერთგულებით რომ ამზადებენ საჭურველს ჩვენი მამაცი არმიისათვის, კიროვის სახელს ატარებენ დღეს საბჭოთა მეურნეობები და კოლმეურნეობები, კიროვისებური ერთგულებით რომ ამარაგებენ პურს ჩვენი დევ-გმირი მებრძოლებისათვის.

კიროვის უდრეკი სული უდგას მკერდში დღეს ჩვენს მეომრებს ლენინგრადთან და რჟევთან, სტალინგრადთან და კავკასიონის მთებთან, ფრონტის ყველა უბანზე, ყველგან საბჭოთა მეომარში იბრძვის კიროვის უდრეკი ნებისყოფა.

ეს არის თავდები იმისა, რომ ჩვენი ქვეყანა გაიმარჯვებს.

ვ. წულუკიძე

კულჯურის მნგრეველნი

აღურაცხელია გერმანელ ფაშისტ ვანდალთა დანაშაული, აღურაცხელია მათის მხრით არა მარტო კოცხალი ადამიანების, არამედ კულტურის ძეგლთა, ადამიანის გონების ბრწყინვალე ნამოქმედართა შეგნების, შეურაცხყოფის და წაბილწვის ფაქტები. ამ ფაქტების ნაწილი თავის დროზე აღნიშნული იყო საგარეო საქმეთა სახალხო კომისრის ამხ. **მოლოტოვის** ნოტაში, რამდენიმე დღის წინათ საბჭოთა საინფორმაციო ბიურომ გამოაქვეყნა ახალი დოკუმენტალური ცნობები ჰიტლერელების მიერ დროებით დაპყრობილ საბჭოთა ტერიტორიებზე კულტურულ-ისტორიული ძეგლების ორგანიზებული გაძარცვის შესახებ. ვინ იცის, ჩვენი ქვეყნის ხალხების ისტორიის, კულტურის, ხელოვნების რამდენი შესანიშნავი ძეგლია კიდევ დანგრეული, აფეთქებული, დაწვარ-დაფერფლილი ამ არამზადების მიერ? იქ, სადაც ერთხელ მაინც გაიარა ფაშისტურმა ჩექმამ, კულტურის ძეგლებსა და კერებს ნაცვლად გაჩნდა ნაცარტუტა, უკეთეს შემთხვევაში—ცეცხლის ალისაგან შებოლილი კედლები.

სრულიად სამართლიანად და სწორად შენიშნავდა ერთი უცხოური გაზეთი: „ტოლსტოის, ჩეხოვის და ჩაიკოვსკის სახლების განადგურება უმიზნო როდია და ეს არც მარტო ბარბაროსობაა. ეს შეგნებული აქტია, იმ მოსაზრებით ჩადენილი, რომელსაც ვერც ერთი ბარბაროსი ვერ გაიგებდა. დროა უკვე ჰქონდეს, გოთები და ვანდალები გავამართლოთ დუმასახურებელი, პრალდებისაგან, სახელდობრ იმისაგან, თითქოს ისინი მოგვაგონებენ თანამედროვე გერმანელ დამპყრობელთ. გერმანელი დამპყრობელნი ბევრად უარესნი, არიან ჰუნებზე... ეს შეგნებული, თეორიულად დასაბუთებული მხეცობაა. ბარბაროსს არ ეცოდინებოდა, რომ ტოლსტოის, ჩეხოვის და ჩაიკოვსკის სახლები წარმოადგენდნენ უაღრესად ფრთნობიარე ადგილებს, რომელთა შელახვით შეიძლება მწვავე ჭრილობის მიყენება რუსი ხალხისათვის...“

„თეორიული დასაბუთება“, რომლის შესახებაც გაზეთი ლაპარაკობს, სხვათა შორის მოიპოვება გენერალ ფონ-რეიხენაუს აღმაშფოთებელ ბრძანებაშიც, სადაც იგი ჯარისგან მოითხოვს დაპყრობილ საბჭოთა ქალაქებში შენობების განადგურებას და სადაც ეს ტიტულოვანი ბანდიტი ურცხვად აცხადებს: „არც ერთს ისტორიულ ან მხატვრულ ძეგლს აღმოსავლეთში მნიშვნელობა არა აქვს“. მაგრამ მარტო აღმოსავლეთში, როდი მძვინვარებენ ცულტურის ეს სასტიკი მნგრეველნი, გერმანელებმა პარიზში აიღეს უდიდესი ფრანგი მწერლებისა და მოაზროვნეების რუსოსა და ვოლტერის ძეგლები, მათ გასძარცვეს ლუვრის სახელგანთქმული მუზეუმი და სხვა ფრანგული მუზეუმები პარიზში. მათ გაანადგურეს სამყაროში მეტი ისტორიული შენობა და ხელოვნების ძეგლი ნებისმიერ სახელმწიფოში, მათ შორის, ხუთრთმეძღვრების დიდებული ძეგლი—ციხე-კოშკი ამბუაზი. მათ დაანგრიეს უძველესი ქალაქები სუასონე და რუანი. მათ დაასახიჩრეს და დაბიანეს სახელგანთქმული ტაძრები, ბოვესა და ამიენში. ტურინში მათ დასწვეს ბიბლიოთეკა ბალზაკის ხელთნაწერებით. მათ მიერ გაძარცულ ფრანგულ მუზეუმებიდან გერმანელმა ყაჩაღებმა გერმანიაში გაზიდეს მეტად ძვირფასი სურათები, სტატუები, ხელთნაწერები, ხოლო მრავალი მოხსნილი ძეგლის ლითონი სამარი იარაღის დასამზადებლად გადაადნეს. გერმანელმა ავიაციამ დაანგრია ისეთი ისტორიული და მხატვრული ძეგლები ინგლისისა, როგორიც არის ვესტმინსტერის საბატო, გილდჰოლლი და სხვა მუზეუმები ლონდონში, ისეთი ძეგლები, როგორიც არის რომანული ტაძარი კონვენტში და მრავალი სხვა ინგლისური შესანიშნავი შენობა და კულტურის ძეგლი.

ეს ნგრევითი სიგიჟე, ველურობა გერმანელ არამზადებს დიდი ხანია ახასიათებთ. ჯერ კიდევ 1914-1918 წლების ომის დროს მთელი კულტურული მსოფლიოს აღშფოთება გამოიწვია გერმანული იმპერიალიზმის ურდოების მიერ საფრანგეთის უძველესი ტაძრების რეიმსის, ამიენის, სუასონის, აგრეთვე ფლამანდური ხუროთმოძღვრების ბრწყინვალე ძეგლების დანგრევამ ბელგიაში.

თუ ვილჰელმის გენერლები იტაცებდნენ მათ მიერ დაპყრობილ ქალაქებში მხატვრულ განძეულს, რომ იმით გერმანიის კოლექციები შეევსოთ, დღეს ჰიტლერის ბანდები და მათი იტალიელი დამქაშები უაზროდ სპობენ ხელოვნების ყველა იმ ნაწარმოებს, რომელიც მათ არ მოსწონთ, ან ჰყიდიან და ანაოვებენ სურათებსა და სტატუებს. ზოგჯერ ისინი არ ზოგავენ თვით გერმანიისა და იტალიის ხელოვნების ძეგლებსაც-კი. ცნობილია, რომ გერმანიაში გამართულ ერთ-ერთ გამოფენაზე ჰიტლერმა, რომელმაც უნიშვნის გამო სრული მარცხი განიცადა, როგორც მხატვარმა, დანთო ნაკუწ-ნაკუწად აქცია ერთი სურათი, რომელიც მას არ მოეწონა. თავიანთ „ფიურერის“ მსგავსად, გესტაპოს აგენტებმა დასჯეს შესანიშნავი ფრანგი მხატვრის ოგიუსტ რენუარის სურათი. გერმანელ ხელისუფალთა ბრძანებით 1938 წელს დანგრეულ იქნა სინაგოგის დიდებული შენობა ნიურნბერგში. იმავე ხანებში ფაშისტებმა გერმანიის მუზეუმებიდან და გალერეებიდან გაიძევეს 12 ათასი სურათი, რომელთა ავტორები „რასობრივი თეორიის“ თვალსაზრისით ეჭვს იწვევდნენ. თავიანთი ხაზინის შესავსებად ფაშისტი ხელისუფალნი ჰყიდდნენ ძვირფას სურათებს. იშვიათი გერმანული კოლექციები იყიდებოდა შვეიცარიასა და ლონდონშიც. ამ კოლექციებში იყო, სხვათა შორის, ვანგოგის ნაწარმოები და რემბრანტის სურათი „იუნონა“.

თავიანთ გერმანელ კოლეგებს არ ჩამორჩებიან იტალიელი ფაშისტებიც. ფრანგული გამზეთის „მატენის“ ცნობით, იტალიის ხელისუფლებამ მუზეუმებსა და გალერეიების დირექტორებს უბრძანეს შეედგინათ ხელოვნების იმ ნაწარმოებთა კატალოგი, რომელთა გაყიდვაც შეიძლებოდა საზღვარგარეთ. ჯერ კიდევ ამ განკარგულებამდე, მუსოლინის ბრძანებით, გაყიდულ იქნა სახელგანთქმული სტატუეა „დისკობოლი“. აღებული თანხიდან 15 ათასი გირვანქა სტერლინგი მუსოლინიმ და მისმა დაიჟაებმა ჩაიჯიბეს.

იმავე პერიოდში ღერძის ქვეყნებმა ჩაატარეს იმ მხეცობისა და ნგრევის „გენერალური რეპეტიცია“, რომელიც მათ უაღრეს წერტილამდე აიყვანეს ჩვენში, საბჭოთა კავშირში, დროებით ოკუპირებულ ოლქებში. გერმანელმა ფაშისტებმა თავიანთ იტალიელ და ესპანელ მაჩაჩალებთან ერთად ესპანიის და მის ხელოვნებას 1936-39 წლებში ისეთი საშინელი რისხვა დაატეხეს თავს, რომლის მსგავსსაც მანამდე კაცობრიობა არ მოსწრებია. ესპანელი ხალხის მგზნებარე ტრიბუნი დოლორეს იბარური ამის გამო სწერდა: „ჯოჯოხეთი, რომელიც დანტემ აღწერა, მხოლოდ მკრთალი ანარეკლია იმ ადგილების სინამდვილისა, სადაც ფეხი შეედგეს ჩვენმა თანამედროვე ვანდალებმა“. 1936 წლის ნოემბერში გერმანიისა და იტალიის ავიაციამ დაბომბეს მადრიდის მთავარი მხატვრული ძეგლები, მათ შორის, პრადოს მუზეუმი—ფერწერითი მხატვრობის ერთ-ერთი საუკეთესო მუზეუმი მსოფლიოში, მუზეუმი, სადაც გამოფენილია ესპანელი კლასიკოსი მხატვრების სახელგანთქმული ტილოები, იტალიელი, ფრანგი, ფლამანდელი და გერმანელი ოსტატების სურათები. ამავე ავიაციამ მოსპო ლერიას სასახლე, სადაც ინახებოდნენ პირველხარისხოვანი სურათები და ხელოვნების სხვა ნაწარმოებნი. ამ იშვიათი მუზეუმების მახლობლად არავითარი სამხედრო ობიექტები არ მდებარეობენ. ყუმბარები რომ მათ ასაფეთქებლად იყო დანიშნული, ეს სრანს იქიდან, რომ ფაშისტი პილოტები წინასწარ არკვევდნენ, თუ სად იყო მოთავსებული ესა თუ ის მუზეუმი. ფაშისტებმა ცეცხლწამკიდე ყუმბარები დაყარეს მადრიდში აგრეთვე ნაციონალური ბიბლიოთეკისა და ნაციონალური მუზეუმების სასახლეს. მათვე დაამახინჯეს ამ შენობის მთავარი ფასადი. ზარბაზნის ყუმბარით დაამსხვრიეს რა ლაპე დე-ვეგას სტატუეა შენობის თავზე. მათ დაანგრიეს ხელოვნების აკადემიის შენობა, მადრიდის ძველი ტაძრები, გვადალახარის სახელგანთქმული სასახლე ინფანტადო, მე-15 საუკუნის ხუროთმოძღვრების იშვიათი და უაღრესად თავისებური ძეგლი. ქალაქ ალკალა-დეენარესში დაანგრიეს დიდი მხატვრული ძეგლი „კამელა“, სადაც მოთავსდა სერვანტესი, მე-16 საუკუნის სახელგანთქმული შენობა უნივერსიტეტისა და სხვა. 1937 წელს გერმანიის ფაშისტურმა ავიაციამ სამ საათ ნახევარში მიწის პირისაგან აღგავა ბასკების ნაციონალური კულტურის ცენტრი გერნიკა, ბასკების ქალაქ დურანგოში მათ დაანგრიეს რამდენიმე უძველესი ტაძარი. ქალაქ ალმერიაში გერმანიის სამხედრო ფლოტმა ყუმბარები დაუშინა და დაზიანა მე-16 საუკუნის კათედრალური ტაძარი, სანსებასტიანის ეკლესია, ხელოვნების სკოლა და სხვა. ბარსელონაში ფაშისტური ავიაციის ცეცხლში დაიღუპა სამხატვრო გალერეა და რომაული კულტურის ძეგლთა მთელი კოლექცია. საგრძნობლად დაზიანდა ბარსელონის ცნობილი ტაძარი, რომელიც მე-11 საუკუნიდან შენდებოდა. ქ. ტერუელში დაამახინჯეს ციხე-კოშკი მე-13 საუკუნის შესანიშნავი ნაგებობა. სავსებით განადგურებულია უძველესი ქალაქები ტორტოსა, რეუსი, ფალსეტი, ნულესი. უსასტიკესი ნგრევა განიცადეს უძველესმა ქალაქებმა ტარაგონამ და საგუნტომ თავიანთი შესანიშნავი გოტიკური, რომანული, მავრიტანული ხუროთმოძღვრების იშვიათი ძეგლებით.

ეს არის ფაშისტების მიერ ესპანეთში კულტურულ ძეგლების დანგრევისა და განადგურების ფაქტების არა სრული აღწერსვა.

ესპანეთს, როგორც უკვე ვიცით, ჰიტლერული ბანდა უყურებდა როგორც „საცდელ მიწდორს“ ტოტალური ომის თავის საზიზღარი მხეცური მეთოდების, შესამოწმებლად. ფაშისტურმა გერმანიამ ამ მეთოდებს ბევრად უფრო ფართო სარბიელი მისცა ევროპის სხვა ქვეყნების ქალაქებში.

საბჭოთა კავშირში, ჰიტლერელმა ავაზაკებმა დიდი ნგრევა და ზარალი მოგვაყენეს. სასტიკად მძვინვარებენ ჰიტლერის ჯალათური ურდოები დროებით დაპყრობილ საბჭოთა რაიონებში, ამხვრევენ და ლეწენ ჩვენი ხალხისა და მთელ კაცობრიობისათვის ძვირფასი კულტურის ძეგლებს. ზოგი მხატვრული განძი, ფაშისტური ჩექმით გათელილი, სამუდამოდ დაიღუპა.

ჩვენი ტერიტორიიდან მტრის განდევნის შემდეგ ჩვენი მუზეუმები და ხელოვნების ძეგლები უეჭველია აღდგენილი იქნება საბჭოთა ხალხის ერთობლივი ღონისძიებით, აგებული იქნება ახალი ბრწყინვალე ძეგლებიც.

საბჭოთა ხალხი თავისი გმირი წითელი არმიით მოსპობს და განადგურებს კულტურისა და პროგრესის დაუძინებელ მტერს—ფაშისტ ვანდალებს. ფაშისტი არამზადები ვერ გაექცევიან ჩვენი ხალხის რისხვას.

პ. ფევრალსკი

მუიას გასაჭირი

გრიგოლ ჩიქოვანი

მუიას მხარზე გადაკიდულ საფოსტო ჩანთისათვის ხელი ამოედო და გულზე მიეკრა სათუთად. ჯიქურად მიაბიჯებდა თავალებუღი. არაფერს არა ხედავდა, არაფერი არ ესმოდა. ბოგირზე ერთმანეთზე მიწოლილ ღორებს გადაალაჯა და მაშინ გამოერკვა, როცა კოლმეურნეობის გამგეობის ოთახის კარებს მიადგა. შეყოყმანდა—შევიდე თუ არაო, ერთბაშად წახდა. სხეული როგორღაც დაუმძიმდა. სად მიხვალ, მუია, კიდევ დაფიქრდიო, ეწეოდა უკან რაღაც უხილავი ძალა.

განა ცოტა იფიქრა მუიამ. ასჯერ ასწონ-დასწონა. მაგრამ არა, არა, კიდევ დაფიქრდება. ფიქრის დროს კი მუიას უსაქმოდ გაჩერება არ შეეძლო. წყაროზე სკვინჩასავით წამოსკუპებულ გამხმარ ტალახს შეჰკიდა თვალი, სარმასავით გამოჰკრა ფეხი კიბეს. გამხმარი თიხა საფეხურიდან-საფეხურზე ხტომით დაეშვა ძირს. ახლა მუიამ ფეხები გაუსვა ერთმანეთს. შემხმარი ტალახის ნატეხები მრავალხმიანად ახმაურდნენ ფიცრის კიბეზე, თითქოს ტაშს უკრავენო უნებურად აცეკვებულ მუიას. შემდეგ საბუდიდან რქისტარიანი დანა ამოიღო, ფხეკა დაუწყო, არ მოეშვა, სანამ მთელი წლის მიმხმარი ტალახი არ გააცალა და წაღებს პრიალი არ დაუწყებინა. სიბერეში ფეხი ჩადგა და წაღები ჯერ არ გაეწმინდა. მეტის-მეტი ფურთხებისაგან ქვედა ყბა გაუშეშდა, დაიღალა. დაობებული სამგის პრიალმა თვალი რომ მოსჭრა, იამა, შეიმშვენა. მხრებში გაიშალა და მაღალ კისერზე შემდგარი თავი ამაყად ასწია. ქამრის შემოჭერაც სცადა, მაგრამ ამაოდ. უზომოდ წამოწეულ მუცელზე ხელი მოიფათურა მხოლოდ და აჩეჩილი ხალათის კალთის ნაოჭები უკან დაილაგა. ყაბალახი თავიდან მოიგლიჯა. მერე ხელახლა წაიკრა. ყოველთვის მეგრულ ყაიდაზე იკრავდა ყაბალახს, ახლა რატომღაც არ ეპატიჟება. გურულად სცადა, არ გამოუვიდა. სიბერემდე ასე ვიკრავდი ყაბალახს, ჩემს რჯულზე და ჩემს ადათზე და ახლა რავა შევიროკვინო თავიო... ამ ფიქრებში იყო, ჯიშკრის ჭრიალი რომ შეესმა. შეკრთა, კარებს ეცა.

— მუია, გამარჯობა!—გაისმა კიბეზე ძაბულის წკრიალა ხმა. მუიამ ერთი ნაბიჯიღა უკან დაიწია და ორივე კარი ფართოდ გააღო.

— შობრძანდი, მახარია!—აბნეულად წაიდუდუნა და განზე გადგა. მაგრამ ძაბულიმ მათთარაზე ხელი მოჰკიდა და მაგიდისაკენ წაიყვანა.

— დაჯექი, მუია!—უთხრა მუიას და იქვე მომუშავე ბუღალტერს მიუბრუნდა:

— კიდევ არ დაურეკიათ, შაჰან?

— მანქანები სადაა ახლა დაჭიდებიან,— წაიბუტბუტა ქალაქდებში თავ-ჩარგულმა ბუღალტერმა.

— ჩვენი მანქანები დავტვირთეთ უკვე, რატომ დაიგვიანეს იმათ? აბა, შენ რისთვის გარჯილხარ, მუია?

მუიას პასუხს არ დაუცადა, ტელეფონის მილაკი აიღო.

— ხობი, ხობი! ხობი ხარ? ალმასკომთან შემაერთე. რა თქვი! კარგი... რას იტყვი, მუია?

— მოიცა, ჰირიმე, ამოვისუნთქო...

— სად მცალია, მუია, ამოსასუნთქავად!

— ტრუპკა დაკიდე, მახარია და მე მაინც მაცალე ამოსუნთქვა, აბა არ ვიტყვი!

— თქვი, მუია, თქვი, რა გიჭირს? აჩქარებდა წასასვლელად წამომდგარი ძაბული.

—მე რა უნდა მიჭირდეს, ჯაგა, ჩემი იუსტინე რომ მყავდეს მადლიერი,—გაუბედავად დაიწყო მუიამ.

— რა დაემართა ბიცოლას?

მუიამ თავი ასწია, ძაბული შემკრთალი სახით შეჰყურებდა.

— ამ თანამდებობიდან უნდა გამანთავისუფლა, თავმჯდომარეც, დაიწყო ხმის კანკალით და საფოსტო ჩანთაზე მიუთითა. სახელის მაგივრად თავმჯდომარეო იმიტომ უთხრა, რომ თავის სიტყვისათვის საქმიანი ტონი მიეცა.

ძაბულის გაეღიმა. მაგრამ მუიას შეშფოთებულმა სახემ და მისმა განცხადებამ გააკვირვა, დაჯდა.

— რაო, რა თქვი, მუია?

— არა, ახლა ვერ ვიტყვი, ჯაგა, მერე შემოვიარე და უფრო დალაგებით ავიხსნი ყველაფერს,—შეწრიალდა მუია და კარებისაკენ გაიწია.

— მუია!

დანაშაულზე წასწრებულივით შედგა მუია. შერე ნელა მიბრუნდა, მაგიდისაკენ წავიდა და დაჯდა.

— იუსტინე მეყრება, ძაბული, ალუღლუღდა და ძაბულის ცრემლიანი თვალები შეანათა.

— ხუმრობ, მუია?—გაიცდა ძაბული.

— ჰმ, ეხუმრობ? კაცს დანა პირს არ მიხსნის და სახუმროდ მაქვს საქმე?

— თქვი, რა მოხდა?

— ან ღვინის სმა მიატოვე, ან მე გამეყარეო.

— რაო?

— გამეყარეო, გამცილდიო.

— ღვინის სმას შენ ახლა ხომ არ იწყებ? —გაეცინა ძაბულის.

— სმა სმას გააჩნია, ჭირიმე.

— როგორ?

— ღვინოში ვიხრჩვები კაცი.

— არაფერი არ მესმის, მუია.

— მასმევენ, ბატონო!—აუწია ხმას მუიამ უკმაყოფილებას გამომხატველი კილოთი და თან ერთგვარი ფარული სიამაყით:—კაი კაი დედის შვილი ხარ და ნუ დალევ...

— ვინ შეგება მერე მაგ ცოდვას?

— ვინ და ყველა, სოფლის თავიდან დაწყებული სოფლის ბოლომდე, მთელი თემი—ქალი და კაცი.

— მუია, ან მე არა ვარ ამ სადამოს დალაგებულ ჭუაზე, ან შენ ახლაც ნასვამი უნდა იყო...

— კი, ნასვამი, რავა არა, ჯაგა, მაგრამ ჭუაზე ფხიზლად უნდა ვიყო... ჰო, ვასმობდი, მთელი სოფელი მასმევენ-მეთქი,— წათამამდა და ისეთი ხმით განაგრძო, თი ეჭო ახლა შეეფდა საქმის შინაარსს და გაცნობასო:— რა ვქნა, არ დავლიო? ამ ჩანთას რომ უყურებ, ყოველ დილით გაჭედილი გამომაქვს ფოსტიდან, მომქმედ არმიიდან გამოგზავნილი წერილებით. ვისი წერილებია მერე? ჩემი მეზობლის, ჩემი ნათესავის, ჩემი სისხლის და ხორცის. რაღა ცალ-ცალკე ჩამოვთვალო, ჩემიანი არაა ყველა ჩემი სოფლის კაცი? ჰო-და, ფოსტასთან რომ ავთოხირიებები ამხელა ყაბახე და სოფელში ბომბსავით გავარდება ხმა: მუია მოდის, მისი ჭირიმეო, მერე ჩემს ჭკუაზე არა ვარ. გათენებამდე ჭიშკრებზე გადომდგარი ქალის და კაცის გნიასია, მეც სიხარულისაგან ცხენივით ავჭიხვინდები. წელიწად ნახევარია ყოველდღე თითო ჩანთა წერილებს და დეპეშებს ვარიგებ და ჯერ ჩემს მიტანილ წერილს და დეპეშას არც ერთ ოჯახში სიხარულის მეტი სიმწარე არ შეუტანია...—შეისვენა, სკამს უფრო მარჯვედ გადაუდგა.—რა ასწერს იმ სიხარულს, ძაბული, გაშანშალებულ წერილს რომ ჩაუშრიალებ ომში წასული ეკუაცის დედას ან ცოლს? სიხარულისაგან ჭკუა-დაკარგული ცოლი, რომ ბავშვებს დაესევა, კოცნის, ეფერება, უჯავრდება, დაბანს, დავარცხნის, მერე საქათმის დერეფანში ან სასმინდეში შეაფარებს თავს, წერილს მუხლზე დაიდებს და სიყვარულის ახსნას დაუწყებს ქმარს? ეს კიდევ არაფერია. შენ ის უნდა ნახო, შეყვარებულს რომ შორიდან უჭვენებ წერილს და „მუია შენი ჭირიმე“-ს ძახილით აქაქანებული რომ გამოფრინდება. ვისაც მუხლები და გული უთარგა, ჩემს მკლავზე ვარდება გულშემოყრილი, სხვები კი მოჭრილ ალვის ხესავით ზღარბანს ადენენ შუა გზაზე. რაღა შორს წავიდე, პარასკევს შენი ჯონდოს მეორე ორდენით დაჯილდოვების ამბავი რომ მოგიტანე, არ გახსოვს რა დაგემართა, მახარია? ნუ გაწითლდი, ჭირიმე, ყველა ქალებს ასე ემართებათ უზომო სიხარულის დროს იმ სიცხე პაპანაქებაში ორკვარტიანი ყანწი, რომ მომაყუდე, ჯერაც არ გამოვფხიზლებულვარ იმისაგან. ადესა ან ფრანგულა მაინც ყოფილიყო. წმინდა სისხლის ოჯალეში იყო ის დალოცვილი. ვერ აუვიდა, ბატონო, მუია ბაღათურია ამდენ ყანწებს და ჩაის ჭიქებს,—აქ დიდად დაჩაგრული კაცივით გაასავსავა წვრილი, მაგრამ ჭკვიანი თვალები:—ეს ჩვენი გამარჯვების დამლიეო, ეს მისი მალე დაბრუნებისაო, ეს ყველაწმინდაო, ეს სამადლობელიო და ჰაიდა, მიყვება და მიყვება ასე. რამდენი „ეს“ ჩამოგითვალო? სოფლის ბოლოს რომ თავს ამოვყოფ, უკვე გამობრუჟუული ვარ.

პირე გაუშრა, თავისი საყვარელი მანდარინი მოქექა ჯიბეში, ერთ ადგილას უკბინა ჩვეულებისამებრ, მერე ხელის გულში მოაქცია, ხელი ზევით ასწია, მოუჭირა მანდარინს და პირი შეუშვირა. „მჭა“—გააწკლაპუნა თავისი გრძელი ენა, ცმაყოფილებით ამოიხვნეშა და განაგრძო:

— ღვინის სმას კიდევ ქე აუვალ რაცხაფერად, ჭამას ვერ გავართვი თავი. აბა ახლა ეს დაყოლე, აბა ახლა ესო, და ამ ჩემი ცოდვით ამოსაგდებმა „ეს“-მა გადამიყოლა კაცი. რაც ჩემი თავი მახსოვს, საფრთხობელასავით აჩონჩხილი ვიყავი მუდამჟამს. ახლა ისე გავსივდი, ჩემს კანში ვეღარ ვეტევი. მაბარუ მგელივით კისერს ვერ ვაბრუნებ ყაზახი. ყველა ამ უბედურებას ისიც დაემატა —შიშველი დავრჩი. რაც რომ ჩასაცმელი მქონდა, წყალში გადასაყრელი გამიხდა: დავიმეცი, ექვსი მეტრი ნარმა არ ყოფნის ჩემ პერანგს.

თავი მოისაწყლა. შოიბუზა. საცოდავად აწუწუნდა:

ყველაფერზე უარესი ისა მჭირს, გასუქებამ რომ ათი-თხუთმეტი წლით გამაახალგაზდავა. მომინელა იუსტინეს ბუზღუნმა: აწი ჩემისთანა დედაბერი რაღათ გინდაო. მოზვერივით დაგორავ კაციო. აღიონისას სახლიდან გასული დაღამებამდე ქალებში ტრიალებო. კარგს გაჭმევენ, კარგს გასმევენ, ტკბილ სიტყვას გეუბნებიან და ტკბილ თვალს გიჭვენებენო. იუსტინეს რაღათ შეხედავ ახუნტრუცებული ყაზახიო.

უცებ აჩქარდა. ჩანთა მოიხსნა მხრიდან.

— გაგაცდინე მე სასიკვდილემ. მანქანები დიდი ხანია მოვიდნენ, უნდა გამანთავისუფლო.

— გადაწყვეტილი გაქვს?—უთხრა ცოტა ხნის დუმილის შემდეგ ძაბულიმ და დიდმნიშვნელოვნად შეხედა მუიას.

— რა ვქნა, აბა? ოცი წელიწადია ჩემს იუსტინესთან ვცხოვრობ და ამ სიბერის დროს შევატოვო ქალი?

ძაბულის თვალებში ეშმაკურმა ღიმილმა გაჰკრა. მაგიდის უჯრა გამოსწია, სუფთა ქაღალდი გამოაძვრინა და მუიას წინ დაუდო.

— ჰა, დასწერე განცხადება და ხვალიდან გაგანთავისუფლებ,—რამდენადაც შეეძლო ცივად უთხრა, წამახედა და გარეთ გავარდა.

მუია არ განძრეულა. არ დაუნახავს, როგორ გავიდა ძაბული. გაშტერებული დასცქეროდა პრიალა ქაღალდს, თვალები მოიფშვნიტა, კვლავ დახედა. არა, არ ეჩვენება. ქაღალდი მის წინ დევს, სუფთა, დაუწერავი.

ოთახში სიწყნარე იყო. ბუღალტერი თავის საქმით იყო გართული. გზაზე ფრონტზე გასაგზავნი, საჩუქრებით დატვირთული სამტონიანი მანქანები მიგრიალებდნენ. ეზოში დატვირთვას მომლოდინე სხვა მანქანების გაუთმთავი მოტორების ბათქა-ბუთქში ძალბულის ხმაც ისმოდა. ქვასავით ხვდებოდნენ მუიას გულს ეს ხმები. მთელი ქვეყნიდან გარიყულად მიაჩნდა თავი, თუმცა არა, ჯერ ხომ არ დაუწერია განცხადება. ეს წყეული ქაღალდი ისევ წინ უდევს და თვალსა ჭრის მისი უტიფარი პრიალი.

— შაჰან, ჩემო ბიძიკო!—შეჰყვირა და ცეცხლმოდებულივით წამოიჭრა,—რაო, რა ძითხრა ძაბულიმ?

— ჰა? არ ვიცი, არაფერი გამიგონია, — თავაუღებლად წაიდუდუნა ბუღალტერმა და თავიაყოლმა ყუთში რაღაც საბუთს დაუწყო ძებნა.

— დია შური, შენ კი არა, ნეტა მეც არ გამეგონა და აქვე დამელია სული! შაჰან, ჩემიბედე, შე კაცო, დია, ძაბული ხომ ჩიტივით დამისხლტა ცხვირწინ და მიწა გამსკდარი კაცი დამტოვა აქ. შენ მაინც რას შემალები, ქრისტიანო?—ისეთი მუდარით შესჩივლა მუიამ, რომ შაჰანმა უნებლიეთ ამოჰყო თავი ყუთიდან.

— ჰო, რაო, რა გითხრა ასეთი თავმჯდომარემ?

— თავმჯდომარემ კი არა, ძაბულიმ თქვა, ჩემმა ძაბულიმ, ჩემ მხრებზე გაზრდილმა ბიღახამ... ხედავ ამ წყეულ ქაღალდს?

ძაბულის მაგიდისაკენ გაიწია და შორიდან თითით ანიშნა ქაღალდზე.

— განცხადება დამიწერე და ხვალიდან გაგანთავისუფლებო.

შაჰანი ჩაფიქრდა. საანგარიშო ჩოთქს რამდენჯერმე გაჰკრა-გამოჰკრა თითი, თითქოს თავისი ნაფიქრალი შეაჯამო. მერე კვლავ მუიას შეხედა.—კი, მაგრამ შენც მაგას არ ითხოვდი, მუია?

— მერე რა ვუყოთ, რომ ვითხოვდი?! — იტკიცა მუიამ,—ბიჭოს, ამას დამიხედეთ ერთი. რაკა უცებ გადამიდგნენ ყველანი, ითხოვდიო. მე იქნებ ჭკუიდან გადავედი და ბღაღოჩინობაც ქე ვითხოვო. ახავაი, რას შეესწარი მუია ბაღათურიავ, რა გაიგონეს დღეს შენმა ყურებმა შენ, ძაბულის პირიდან? მე გულის მოსაფხანად და იუსტინეს შესანახებლად რაცხა წამოვიყრანტალე, ამისათვის უნდა მიგექციათ ყურადღება?

უცებ გამოიცვალა, გაიმართა, ჩახმახზე შედგა. თავისი საფოსტო ჩანთა მოიმარჯვა:

— ჩამომართმევეთ ამას? მომბსნით? კი, მაგრამ ხვალ რომ მუია ბაღათურიამ თავისი გაჭექილი ჩანთით სოფელში არ ჩამოიაროს, იცით, რა ამბავი დატრიალდება? მერე მოსვლა იქნება, ბაბაჩია, მერეთ მოსვლა![1]—მაგიდასთან მიიჭრა, ძაბულის მიცემული ქაღალდი აიტაცა, ოთხად დაკეცა და ისე ჩაიდო გულის ჯიბეში, როგორც დიდი მამხილებელი საბუთი.

— მოკვდეს მუია ბაღათურია, თუ მუხლებზე არ დაგაჩოქოთ და ისე არ გახვეწნიოთ: დაგვიბრუნდი, მუია, შენი ჭირიმეო. — ხვითონვე შეეშინდა თავისი სიტყვებისა.—მითხარი, ჯერ ხომ არა ვარ მოხსნილი, ბაბაჩია? ეს ქაღალდი ხომ აქ მიდევს ჯიბეში, კარგათ არც დამიხედავს ზედ, რავა შევხედავ, ეშმაკმა დახედა!

ოთახს ელვათურის სხივები მოეფინა.

— ავაიმე, დაღამებულა ჯიმა ღურელი. ჩემი იუსტინე შუკა-შუკა დამეძებს ალბათ, ვაი თუ ჩემი მთვრალი ბადილ სადმე ჩაიჩეხაო. მშვიდობით, მშვიდობით!

კარებისკენ მიტრიალდა, მაგრამ ნაბიჯი არ გადაუდგამს.

— სად მივალ ნეტავი? სახლში მიმესვლება? ეს ამბავი იუსტინემ თუ გაიგო, ქვეყანაზე დამედგომება მერე? არა, ბატონო, არსად წამსვლელი მე არა ვარ.

დაჯდა, ჩანთას მაგრა ჩაბღუჯა ხელი.

— ამ ჩანთას, ბაბაჩია, ძილშიაც არ ვიშორებ მხრიდან. მკვდარს თუ ამაძრობენ, თორემ ცოცხალი თავით არავის დავანებებ. ქვეყანამ იცის, რომ მუია ბაღათურია ამ ხელობისათვისაა გაჩენილი.

[1]) მერეთ მოსვლა—მეორედ მოსვლა.

მარჯვენა ხელი, რომელზედაც უზომოდ დიდი მაჯის საათი ეკეთა, ზევით ასწია.

— გესმის? რა ტაკა-ტუკი გაუდის? ვინ დამაჯილდოვა მე ამ საათით?

— ვინ და კოლმეურნეობამ.

— ხომ?

— კი, კი, რავა არა,—დაემორჩილა შაჰანი.

ახლა სათუთუნე ჭისიდან ვერცხლის პორტსიგარი ამოაძვრინა, გახსნა, შიგ კოხტად ჩალაგებული პაპიროსები დაანახვა. ერთი ცალი აკლდა პაპიროსებს, ისიც იმ დღეს მოსწია მუიამ, როცა ეს საამაყო საჩუქარი მიართვეს. დანარჩენები მეორე წელიწადია ხელუხლებლად ულაგია. ვერაფრით ვერ შეეჭვია „კეთებულ პაპიროსს“. თუ შენი ხელით არ გაახვიე თუთუნი და ათ-ხუთმეტჯერ არ გადაატრიალ-გადმოატრიალე თითებში, მერე ამდენჯერვე ენის წვერი არ გაუსველ-გამოუსვი პაპიროსის ქაღალდს, ისე რა გემო აქვს თუთუნსო. პორტსიგარი რიხით დახურა და ახლა სახურავის მხრიდან უჭვენა. ელვათურის შუქზე გასაოცრად ბზინავდა ვერცხლი და მუია შიგ თვალებში უნათებდა შაჰანს.

— ხედავ, რავა ბრუჟყვიალებს? ვერცხლი კი არა, ხვითოა, ხვითო. ვინ მომართვა ეს მე?

— სოფლსაბჭომ.

— ხომ?

— კი, კი, მუია...

— შენ რომ არა სთქვა, ზედ არ აწერია, ვის მიართვეს და ვინ მიართვა? ეს სიხარბე შეეშვებული ყაბალახი ვინ გადადო მუიას მხარზე?—მოიგლიჯა ყაბალახი მხრიდან და ცხვირ წინ აუფრიალა შაჰანს.

— ჩვენმა ქალებმა.

— ხომ?

— კი, კი...

— კი კი არა, ხო თქვა, შე კაცო... მერე და ამხელა კაცი ამ ერცახე ქაღალდით გინდათ გამაფუჭოთ?

ამოიღო ჯიბიდან ქაღალდი და კიდევ რაღაცას თქმა დააპირა, მაგრამ ტელეფონის აჩქარებულმა წკრიალმა შეაჩერა. შაჰანი მილნაკს ეცა.

— ჰო, ხეთა გახლავართ, ხეთა, ძაბული? ახლავე დაუძახებ... დამიცრე მუია!—შესძახა მუიას და მილნაკი შეაჩეჩა. სკამს წამოედო, კარს მხარი გაჰკრა და ბურთივით გავარდა გარეთ. კარები ჯახუნით მიაწყდნენ ერთმანეთს და შავიასით დაიხურნენ. ოთახში სიწყნარე დაფვა. არც გარედან ისმოდა ხმა. ტელეფონის მილნაკი კი განუწყვეტლივ ზრიალებდა—ხეთა, ხეთაო. მუია წელში გაიმართა.

— ჰაი! ჩასძახა მომარჯვებულ მილნაკს.— ვინაა? ალმასკომის თავმჯდომარე ლაპარაკობს? კაი გამარჯვება, ამბ. სევერიან! მე ფოსტალიონი მუია ბაღათურია გახლავართ. დიაღ, მუია, ბატონო, მუია. ჰაი? გვასაბელა კი არა, მეორე თავი დაადგა რაიონს. ჭმარი? მართალი ბრძანდებით, ორიენტ ერთმანეთზე უკეთესია —ძაბული და ჯონდო. ჩემ მხრებზე გაიზარდნენ ორთავე. ჰაი? თქვითონ მოდის აგერ. არიქა, ძაბული!—შესძახა და შორიდანვე შეაჩერა მილნაკი.

ძაბულიმ სული მოითქვა. კულულები უკან გადაიყარა.

— ძაბული ვარ, გამარჯობა, ამხ. სევერიან! სამოცი ტონაა. ოქალეში? რასაკვირველია, ხუთასი ლარტი. ოცივე მანქანა გავისტუმრე უკვე. მადლობა მე კი არა, აი, ამათ უნდა უთხრათ.

ძაბულიმ ხელი მაგიდის გარშემო შეყრილ კოლმეურნეებისაკენ გაიშვირა, ისინი მას შეჰყურებდნენ. ელნათურა შესცინოდა სახეებს. ყველაზე წინ მუია იდგა. ძაბულის ხელი პირდაპირ მისკენ იყო გაშვერილი. მუია უხერხულად შეირხა, ტანის სიმძიმე ერთი ფეხიდან მეორეზე გადაიტანა. მჭახეთ ჩაახველა. ძაბულიმ მილნაკი ჩამოჰკიდა და თავის მაგიდისკენ გასწია.

— აბა, მუია,—უთხრა გზად, თავის მიერ მიცემული ქაღალდი აახრო, მაგიდასთან დაჯდა და „მოქმედი არმია“ დააწერა.

მუია გაშეშდა: ახლა-კი ვიღუპები კაციო. სუნთქვა შეეკრა და საშინელი ამბის მოლოდინში ისე დაეძაბა სხეული, შეეშინდა—არ გავსკდე კაციო. უკან მდგომთ თვალი შეავლო. ყველანი ძაბულის ელოდნენ.

ამდენ ხალხში შერცხვენას ვერ გაუძლებსო ჩემი გული, გაიფიქრა, უკან-უკან დაიწია კარებისაკენ, და ის იყო შეეხო კიდეც კარს, მუიაო, გაისმა ძაბულის ხმა. მეხდაცემული-ვით შეტორტმანდა. კოლმეურნეები ჰფარავდნენ ძაბულისაგან. ნეტა კარი მაინც ღია იყოს, ლანდივით გაქრებოდა.

— მუია, მუია სად არის?—აწრიალდა ძაბული.

— ახლა აქ იყო სად წავიდოდა?

— მუია, მუია!

აზოჩქოლდნენ ოთახში შეყრილნი. მუიამ ისარგებლა, კარს ხელი ჰკრა და თვალის დახამხამებაზე გავარდა ოთახიდან, მაგრამ კიბის თავზე ამოსულმა მდევკაცმა აიტაცა და ატოტებული შეიყვანა ოთახში.

— რა ამბავია? აგერაა მუია,—სთქვა და მორიგით დააყუდა ძაბულის წინ.

— რა მიქნენი, მაქსიმე?—ყრუდ ამოიკვნესა მუიამ.

— არიქა, მუია, გაფრინდი, ჭირიმე!—უთხრა ძაბულიმ და წყეული ქაღალდი ხელში შეაჩეჩა.

— გაჭფრინდე?! სად გავფრინდე, მახარია? —მთლად წახდა მუია.

— ფოსტაში, ფოსტაში, მუია, ელვას უგზავნით იმ ნაწილს, რომლისთვისაც ეს საჩუქრები მიგვაქვს!—აჩქარა ძაბულიმ, ხელები მხრებში მოჰკიდა და კარებისაკენ წააჩონდრიკა. იქ შეაყენა,—დელეგაციას, რომელიც საჩუქრებს გაჰყვება, მუია ბაღათურია გაუძღვება...

— ძაბული!—შეყვირა მუიამ.

— გასწი ახლა!—ხელის კვრით მოიშორა ძაბულიმ.—ჩემი ცხენი აბია მანდ, მუია!— მოაძახა მაქსიმემ, მაგრამ მუია უკვე მის ცხენზე იჯდა.

— ჰაიტ, ბარჯა!—შესძახა და ფანჯარასთან მიაგდო პირუტყვი. უზანგებზე წამოდგა და ოთახში თავი შეჰყო.

— ძაბული, აკოცე შენს მუიას, ბაბაჩია!— შესძახა სახარულისაგან ატირებულმა.

— კიდევ აქა ხარ, მუია?—გაუწყრა სიცილით ძაბული:

— მივფრინავ, ჭირიმე, მივფრინავ, ჰა, ჰაიტ—ისმოდა შარაზე ცხენის ფლოქვების თქრიალში მუიას ხმა.

კიდევ „ატადეს“ შესახებ

კორნელი კეკელიძე

თამარის ისტორიის გამოცემისას ჩვენ ყურადღება მივაქციეთ ერთს, მანამდი სამეცნიერო ლიტერატურაში შეუმჩნეველ, სახელს „ატადე“. თამარის გარდაცვალებისასო, ამბობს ისტორიკოსი, შეიქნა ტირილი და გოდება, „მსგავსი ვაებათა (ხელნაწერში „ვპოთა“) ატადე[ა]თა“. რა არის „ატადე“? სიტყვის აზრისა და შინაარსის გასკვთვალისწინებლად წარმოებულმა ანალიზმა იმ დასკვნამდე მიგვიყვანა, რომ იმაში უნდა გვქონდეს სახელი მითოლოგიური ატისისა, რომლის კულტი გლოვის, ვაების და მწუხარების სინონიმად იყო მიჩნეული („ისტორიანი და აზმანი შარავანდედთანი“, გვ. 43-45). ჩვენს განმარტებას გამოეხმაურა **ს. იორდანიშვილი,** რომელიც ამ სიტყვას უკავშირებს არა ატისის სახელს, არამედ ბიბლიის ერთერთ ციტატას („მნათობი“, 1942 წ. № 9, გვ. 146-150). ბიბლიაში მართლაც მოთხრობილია, რომ, როდესაც ეგვიპტეში გარდაიცვალა ებრაელთა პატრიარქი იაკობი, მისი გვამი, თანახმად ანდერძისა, მისმა შვილმა იოსებმა, ეგვიპტელთა თანხლებით, წამოასვენა დასაკრძალავად პალესტინაში; გზაზე პროცესია შეჩერებულა ერთს ადგილას, რომელსაც ებრაულად რქმევია „გორენ ჰა ატად“ — „ქალო ატადისა“, და აქ დაწყებული სამინელი ტირილი და ვაება, რის გამო ადგილობრივ მკვიდრთ ამ ადგილისათვის უწოდებიათ „აბელ მიცრაიმ“—„გლოვა ეგვიპტისა“. აქედან პროცესია დაძრულა და მისული „მინდორსა მახპელიასსა (ებრაული ტექსტით) წინაშე მამბრესა“, სადაც წინასწარ „გათხრილ“ სასაფლაოში დაუკრძალავთ მიცვალებული (წიგნი „შესაქმეთა“, თავი 50, მუხ. 9-13). იმის დასადასტურებლად, რომ თამარის ისტორიაში გამოყენებულია სწორედ ეს ადგილი, ს. იორდანიშვილი მიმართავს „ებრაულ ენციკლოპედიას“, მაგრამ ამ ენციკლოპედიიდან მას ისეთი ციტატა მოჰყავს, რომელიც ჩვენ მიერ დასმულ საკითხს სულ არ ეხება. აქ პარაფრაკია იმის შესახებ, რომ „აბელ მიცრაიმ“ („გლოვა ეგვიპტისა“) გარდმოცემით „ტრაურის“ ნიშნავს, შემდეგი დროის მეცნიერთა აზრით კი „მინდორსო“. ჩვენ ვეძიებთ აზრსა და მნიშვნელობას „გორენ ჰა ატადის“ და არა „აბელ მიცრაიმის“ სახელისას (უკანასკნელის აზრი და მნიშვნელობა თვით ბიბლიაშია ნაჩვენები). ეს ორი სხვადასხვა ამბავია. ამის ძიებისას კი ყურადღება შემდეგს გარემოებას უნდა მიექცეს: მახპელაში ეგვიპტიდან მიმავალი პროცესია რატომ მაინცდამაინც იმ ადგილას ჩერდება და ვაება-ტირილს ეძლევა, რომელსაც „გორენ ჰა ატად“ („ატადის კალო“) ერქვა? იმიტომ, რომ ბიბლიის „ატადის კალო“ თვით დაკავშირებულია ატისის სახელის კულტთან, რომელიც სამგლოვიარო კორტეჟს უფრო მეტად აყენებდა ტირილის, ვაების და გლოვის გუნებაზე. ეს გარემოება, რომელიც „შესაქმეთა“ წიგნის ავტორის შეგნებაში უკვე წაშლილია,—მას საძიებელი სიტყვის ეტიმოლოგია შეიძლება სხვაფრივ წარმოუდგება,— მაჩვენებელია, პირველ ყოვლისა, ატისის კულტის მეტი სიძველისა და პოპულარობისა, ვიდრე ეს დღეს ცნობილია. ის მაჩვენებელია, მეორე მხრით, იმისა, რომ ბიბლიური მითოლოგიის, არქეოლოგიის და ეგვიპტოლოგიის კვლევა-ძიებისას მარტო ლექსიკონებისა და ენციკლოპედიის ფურცლებით შორს ვერ წავალთ, საჭიროა საკითხის უფრო ფართოდ დასმა და უფრო ღრმად ჩახედვა იმაში.

სხვა საკითხია, მართლა ბიბლიიდანაა ამოღებული ჩვენი ისტორიკოსის ციტატა? ეს, რასაკვირველია, შეუძლებელი არაა, მაგრამ დაჟინებით ამის თქმას ჩვენ წინათაც გაურბოდით და ახლაც ვერიდებით. რატომ? პირველ ყოვლისა იმიტომ, რომ თამარის ისტორიკოსი არა მარტო „სასულიერო განათლების მქონე პიროვნებაა“, არამედ აგრეთვე საეროსიც, ის ბიბლიაზე ნაკლებად არ იცნობს ძველ ბერძნულ მითოლოგიასა და მწერლობას და არც ციტატების მოყვანა ეძნელება იქიდან (ეს დღეს უკვე გარკვეული ამბავია). მეორედ იმიტომ, რომ მწვავე მწუხარების აღსანიშნავად ისტორიკოსს უხმარია „ატადეს ვაება“, ბიბლიური ფორმით კი, როგორც „ატადის კალო“. ასეთ სულიერ მდგომარეობას ხატავენ ანტიკური წარსულის ცოდნის შედარებით შესუსტების ხანაში, მეთვრამეტე საუკუნეში, მაგალითად, თეიმურაზისეული ნუსხა ჩვენი ისტორიკოსისა და პოეტი ბესიკი.

„საგმირო პოეზია“

გამომცემლობა „ფედერაციამ“ გამოსცა პლატონ კეშელავას ნარკვევი „საგმირო პოეზია“. ავტორს მასში განხილული აქვს როგორც ქართული ფოლკლორი, ისე ინდივიდუალური პოეტური შემოქმედება მე-12 საუკუნიდან დღემდე იმის მიხედვით, თუ როგორ აისახა ხალხურ პოეტურ სიტყვიერებასა და პოეტების შემოქმედებაში სამშობლოს თავისუფლებისა და დამოუკიდებლობისათვის ქართველი ხალხის მრავალსაუკუნოვანი ბრძოლა, თუ რა მორალურ-იდეური თვისებები გამომამჟღავნა ქართველმა ხალხმა ამ ბრძოლაში. ნარკვევი 12 თავისაგან შესდგება, ორი უკანასკნელი თავი წარმოადგენს იმის მიმოხილვას, თუ როგორ აისახა ქართველი საბჭოთა პოეტების შემოქმედებაში ქართველი ხალხის პატრიოტული სულისკვეთება, ქართველი ხალხის ბეგობრობა მოძმე ერებთან, მის შვილთა გულადობა, ვაჟკაცობა, სულიერი სიმტკიცე, საბრძოლო და შრომითი სიმამაცე, მათი უსაზღვრო თავდადება სამშობლოსათვის ახლანდელ სამამულო ომში.

ამ თვალსაზრისით ნარკვევის ავტორს განხილული ჰყავს თითქმის ყველა თვალსაჩინო ქართველი საბჭოთა პოეტი.

ნარკვევი „საგმირო პოეზია“ შეიცავს 140 გვერდს და ღირს 7 მანეთად.

სარედაქციო კოლეგია:
ირაკლი აბაშიძე, შალვა დადიანი, სანდრო ეული, გიორგი ლეონიძე, გიორგი ნატროშვილი, შალვა რადიანი, ვანო ჭულუკიძე.

სახელმწიფო დაზღვევა

სახელმწიფო დაზღვევის ორგანოები ღებულობენ ნებაყოფლობით

დაზღვევაზე საოჯახო ქონებას

ავეჯს, ტანსაცმელს, მუსიკალურ ინსტრუმენტებს, ჭურჭელს, პროდუქტებს, წიგნებს, სურათებს, სანადირო და სასპორტო ინვენტარს და სხვ.

საოჯახო ქონება შეიძლება დაზღვეულ იქნას რაგინდ თანხაში,

ხოლო არა უმეტეს მისი ღირებულებისა სახელმწიფო და კოოპერატიული ფასების მიხედვით, გაცვეთის გამოკლებით.

დაზღვევის გადასახდელები დაწესებულია 1-დან 4 მანეთამდე სადაზღვევო თანხის ყოველ 1000 მანეთზე იმისდა მიხედვით, თუ რა მასალისაგანაა კედლები და სახურავი იმ შენობისა, რომელშიაც მოთავსებულია სადაზღვევო ქონება.

მოქალაქენო, დაუზღვევეთ საოჯახო ქონება!

მცირე გადასახდელებით თქვენ უზრუნველყოფილი იქნებით ზარალისაგან ხანძრის, აფეთქებისა, მიწისძვრისა, წყალდიდობისა, ნიაღვრისა და სხვა სტიქიური უბედურების შემთხვევაში.

ცნობებისათვის მიმართეთ რაი (ქალაქის) სახდაზღვევის ინსპექციებს.

საქ. სსრ სახდაზღვევის სამმართველო.

სახელმწიფო დაზღვევა

სახელმწიფო დაზღვევის ორგანოები ატარებენ მშრომელთა

სიცოცხლის კოლექტიურ დაზღვევას

დაზღვევა გაფორმდება იმ პირობით, თუ კოლექტივში მომუშავეთა თანამყოფელ რაოდენობის არა ნაკლებ 40% წერილობით განაცხადებს დაზღვევის სურვილს ერთიან სადაზღვევო თანხაში.

დაზღვევა მიიღება 500, 1000, 2000, 3000, 4000 და 5000 მანეთში თითოეულ მშრომელზე.

გადასახდელი—12 მან. წლიურად სადაზღვევო თანხის ყოველ 1000 მანეთზე.

სახდაზღვევა გასცემს სადაზღვევო თანხას დაზღვეულის სიკვდილის გამო ან უბედურ შემთხ