F 76 N 460

პროლეტარებო ყველა ქვეყნისა, შეერთდით!

ლიტერატურული საქართველო

კვირა, 5 აპრილი, 1942 წ. | საქართველოს საბჭოთა მწერლების კავშირის ყოველკვირეული ორგანო | № 14 (225). ფასი 30 კაპ.

საბავშვო მწერლობის და გამომცემლობის გააქტიურებისათვის

დიდმა სამამულო ომმა უღრმესი სულიერი ძვრები მოახდინა ჩვენი ქვეყნის ნორჩ თაობაში, ჩვენი ბავშვების ცხოვრებაში. საბჭოთა ბავშვი თელი სიმძაფრით განიცდის სამამულო ომის ამბებს. ეს გასაგებიცაა, რადგან ჩვენში იშვიათია ბავშვი, რომელსაც მამა, დედა ან ძმა ან სხვა ახლობელი არ ჰყავდეს ფრონტზე, იშვიათია ბავშვი, რომლის ოჯახიც თავის ამა თუ იმ წევრით უშუალო მონაწილეობას არ ღებულობდეს ფაშისტ დამპყრობელებთან ჩვენი სამშობლოს თავისუფლებისათვის გაჩაღებულ გრანდიოზულ ბრძოლებში. ამგვარად ისაკის ბევრი ბავშვი ინტერატურად გრძნობს, ხოლო უფრო მოზრდილებს ნათლად შეგნებული აქვთ, რომ დღევანდელი ომი სამამულო-სასიცოცხლო ომია, რომ ამ ომში წყდება ჩვენი მომავლის საკითხი, ე. ი. ჩვენი ნორჩი თაობის ბედი. ამიტომ ბუნებრივია, თუ საბჭოთა ბავშვი სულიერი დაძაბული ყურადღებით და მოელვარებით ადევნებს თვალყურს ომის მიმდინარეობას. ყველა ჩვენგანი ოფილა და არის ყოველდღე მოწმე იმისა თუ რა სიხარულს და აღტაცებას იწვევს ბავშვში ყოველი გამარჯვება საბჭოთა იარაღისა, თუ რა შარანულედით იმოსებიან ბავშვების თვალში ის საბჭოთა პატრიოტები, რომლებმაც სიმამაცით თავი გამოიჩინეს და გმირული საქმეებით ასახელეს თავიანთი კუთხე, თავიანთი სოფელი, თავიანთი ოჯახი. ჩვენი ბავშვი დღეს ფრონტის ამბებით სცოცხლობს, დიდი სამამულო ომის ჰეროიკით საზრდოობს. და მწერლობის დიდი დანაშაული იქნებოდა, რომ მას თავისი ურადღების გარეშე დაეტოვებინოს ჩვენი მოზარდი თაობის ეს ღრმა ინტერესი სამამულო ომის დიადი ამბებისადმი. მაგრამ სამწუხაროთ ჩვენი მწერლობა და ხელოვნება ყოველთვის დროზე როდი უპასუხებენ ჩვენი ბავშვების მოთხოვნას—მხატვრულ განმოგადოებულ სახეებში მოცემული ნას ზოია კოსმოდემიანსკაიას, ლიზა ჩაკინას, შურა ჩეკალინის და მრავალ ახალგაზრდა საბჭოთა პატრიოტის გასაოცარი გმირული საქმენი. ვერ ვიტყვით, რომ ქართველ საბჭოთა მწერლებს დღემდე არ გაეხსენებოდათ წიგნების დაწერა საძამულო ომის წარმატაც მასალაზე, მაგრამ საბავშვო მწერლების შემოქმედებით თაოსნობას, ამ ამოცანის გადაწყვეტისაკენ მიმართულს, ნაწილობრივ ჰბორკავდა და ჰბორკავს ის გარემოება, რომ საბავშვო საყმაწვილო ლიტერატურის გამომცემლობამ დღემდე ვერ გარდაქმნა თავისი საქმიანობა სამამულო ომის მიერ წამოჭრილი ამოცანების მიხედვით. ბევრ მწერალს, რომელსაც განსაზღვრება შეუტანია თანამედროვე აქტუალურ თემაზე მხატვრული ნაწარმოების დაწერის შესახებ, ზემოხსენებულ გამომცემლობისგან მიუღია ერთი სტანდარტული პასუხი—არა გვაქვს ქაღალდის საკმაო მარაგი, ეს მაშინ, როცა ის მარაგი, რომელიც მას მოეპოება, მიზანშეუწონლად იხარჯება, როცა გამომცემლობა ბეჭდავს წიგნებს, რომელნიც მოკლებული არიან აქტუალობას და რომელთა გამოცემა ჩვენს პირობებში ზედმეტ ფუფუნებად შეიძლება ჩაითვალოს. იმ ფაქტში, რომ საბავშვო გამომცემლობა ზოგჯერ არა თავის პირდაპირ საქმეს აკეთებს, რომ იგი სცემს არა საბავშვო საყმაწვილო წიგნებს, რომ ამა თუ იმ წიგნის გამოცემისას იგი ხელმძღვანელობს იმდენად არა ნორჩი თაობის იდეურ-მხატვრული აღზრდის ინტერესით, რამდენად ამ ინტერესებისაგან დაშორებულ სხვა ანგარიშით, —ყველა ამ ფაქტში, უეჭველია, მწერალთა საზოგადოებრიობას, მწერალთა კავშირს და მის საბავშვო სექციასაც მიუძღვის ბრალი, რადგან ჩვენ ვერ გამოვიყენეთ საზოგადოებრივი კონტროლის უფლება ამ გამომცემლობის მიმართ, ჩვენ იმ თავითვე განზე გაუდექით ბავშვებისათვის საჭირო გამოსაცემ ლიტერატურის შერჩევის საქმეს და თვალყურს არ ვადევნებდით ერთხელვე მიღებულ და დამტკიცებულ საგამომცემლო გეგმის განხორციელებას. ამიტომ მოხდა ის, რომ ბევრი ცნობილი საბავშვო მწერლის წიგნი დღემდე გამოუცემელი დარჩა, ხოლო გამოიცა ბევრი რამ ისეთი, რაც გეგმაში არ ყოფილა შეტანილი და არც საჭირო იყო გამოცემულიყო.

მაგრამ რაც წინად, ომამდე, მოსათმენი იყო, ახლა ამ სამამულო ომის დღეებში არ შეიძლება მოვითმინოთ და შევიწუნაროთ. საბავშვო გამომცემლობასაც მართებს ომის ყაიდაზე გარდაქმნას თავისი მუშაობა და პირველ რიგში გამოსცეს ისეთი ლიტერატურა, სადაც მოზარდი თაობა ამოიკითხავს პასუხს სამამულო ომის მიერ აღძრულ ამაღელვებელ საკითხებზე, გამოსცეს წიგნები, რომლებიც ახალ საფეხურზე აიყვანენ ჩვენი ნორჩი თაობის პატრიოტულ შეგნებას, რომელნიც აღზრდიან და გააღვივებენ მასში ჭეშმარიტი პატრიოტის კეთილშობილ გრძნობებს.

უთუოდ მისაღები და მისასალმებელია განსახკომის გადაწყვეტილება — შეიცვალოს უკანასკნელად საბავშვო ლიტერატურის დარგში წარმოშობილი ხარვეზი და მომდინარე წლის ყოველ კვარტალში ბავშვებისათვის გამოიცეს კრებული-ალმანახები სამამულო ომის თემატიკაზე დაწერილ ნაწარმოებებისა. მაგრამ ისეთი სახელდახელო და ნაუცბადევი მუშაობით, როგორიც პირველი კრებულის გამოცემის მოსამზადებლად მიმდინარეობდა, ჩვენ მაღალხარისხოვან მხატვრულ პროდუქციას ვერ მივიღებთ. აუცილებელია ამ კრებულებისათვის დანიშნული მხატვრული ნაწარმოების შექმნა დაკისროს მთელს ჩვენს შემოქმედებითს აქტივს. საჭიროა წინასწარ განისაზღვროს და გამოირკვეს თემატიკა ყოველი კრებულისა, წინასწარ დამუშავდეს ის თემები და მის მხატვრულ განხორციელებაში მონაწილეობა მივაღებინოთ ყველა ჩვენ ცნობილ მწერალს, ამ საქმის თაოსნად უნდა გამოვიდეს მწერალთა კავშირის საბავშვო სექცია, მან უნდა იკისროს მწერლებისათვის საბავშვო ნაწერების შეკვეთა, მათი განხილვა და შერჩევა კრებულებში მოსათავსებლად, თუ ცალკე გამოსაცემად. გამომცემლობამ უნდა მიიღოს უკვე სავსებით დამუშავებული და მოწონებული პროდუქცია. საბლიტგამი უმთავრესად უნდა სცემდეს ორიგინალურ, ქართულ მასალაზე შექმნილ საბავშვო ნაწარმოებებს, ამავე დროს ათარგმნინებდეს სამამულო ომზე დაწერილ საუკეთესო წიგნებს მომძე ხალხების ლიტერატურიდან. მაგრამ ამ თარგმნის საქმეშიც ჩაბმული უნდა იქმნენ არა შემთხვევითი პირები, არამედ მხატვრულ თარგმანში დაოსტატებული მწერლები.

საფუძვლიანად უნდა გადახალისდეს საბლიტგამის სარედაქციო მუშაობაც. საჭიროა სარედაქციო კოლეგიაში შედიოდნენ არა მარტო პედაგოგები, არამედ მწერლები და მხატვრებიც, რომლებიც იზრუნებენ საბავშვო წიგნის იდეურ მხატვრული ხარისხისა და გარეგნული გაფორმებისათვის. მხოლოდ ამ ძალების მჭიდრო და სისტემატური თანამშრომლობით შეიძლება უზრუნველვყოთ ისეთი საბავშვო წიგნების გამოცემა, რომლებიც დააკმაყოფილებს ჩვენი მოზარდი თაობის ღრმა ინტერესს, უპასუხებენ მისი პატრიოტული აღზრდის ამოცანას და რომლებიც ნამდვილად ჩააყენებენ საბავშვო მწერლობასა და საბავშვო ლიტერატურის გამომცემლობას დიადი სამამულო ომის სამსახურში.

ჩემი ლექსები

იყო ცხოვრება მშვიდი, ნარნარი,
დღეებს ანთებდა მზის ნაკვესებით,
სურნელს აფრქვევდა ირგვლივ ბაღნარი
ლაღად მღეროდნენ ჩემი ლექსებიც.

ყველგან ისმოდა მათი ჟღურტული,
ბაღარ ჩიოდნენ კვნესით, მუდარით,
ბაღარ დენიდნენ ქვით და შურდულით,
ჰქონდათ სახლკარი და საბუდარი.

ჰქონდათ ცხოვრება უანგარებო,
სულით მშვიდობას გრძნობდა პოეტიც,
მათთვის მშობლიურ ქვეყნის გარემო
იყო ზაფხული და ინდოეთიც.

ეხლა ბრძოლის ველს დასტრიალებენ,
ქროლვით უვლიან ცეცხლის კამარას,
შურდულებივით დასრიალებენ
და წკრიალებენ ფრთების ამარა.

ხან შეხვდებიან ქართველ მეომართ,
ჰსურთ—მზის შუქვით ჩასწვდნენ უბეში,
რომ შთაუბერონ გულში მხნეობა,
უთხრან შობლიურ ქვეყნის ნუგეში.

ხან გაარღვევენ კვამლის მაღარს,
კალმის ნისკარტით მოაქვთ ამბავი,
რომ ვაჟკაცების დედებს ახარონ
ბრძოლის ფურცელი დაუსტამბავი.

როცა გაივლის ომის ხანძარი,
განაკურნება მთელი ხმელეთი,
გადაუშვება ზღვაში ზანზარით
მზით დალახვრული ქვეყნის ბნელეთი.

ისევ სათნო და საალერსებო
მოვა ცხოვრება ფრინველთ გუნდებით,
თქვენც დაბრუნდებით, ჩემო ლექსებო,
და საამურად აღუღერდებით.

ალიო მაჭავარიანი.

წითელარმიელ გიორგი დევიძის წერილები ფრონტიდან

I. ჩვენი ვიშოვნე ენა

პირველი საბრძოლო ნათლობა მუდამ დაუვიწყარი იყო და იქნება მებრძოლისათვის და მეც აქედან მინდა დავიწყო ჩემი თავგადასავალი.

ერთხელ—მაშინ ახალი კაცი ვიყავ ფრონტზე—ასეულში გამგზავნეს წერილებისა და გაზეთების მოსატანად. წინდები გამოვიცვალე, თოფი გავსინჯე და წასვლა დავაპირე, რომ მიწურში პოლიტხელი ჩახადირი ჩამოვიდა,— მაღალი, ბეჭებში ლაღად გაშლილი ვაჟკაცი... დათოვილი ქურქი დაიბერტყა და ცეცხლიპირას, თივაზე გაფენილ ნაბადზე წამოწვა.

— კარგი იქნებოდა, აქ ღამით ერთი ენა გვეშოვნა როგორმე!—ჩაუღაპარაკა ჩახადირმა რუქაზე ჩაკეცხრილ ლეიტენანტს.

— უნდა ვიშოვნოთ,—დაეთანხმა ლეიტენანტი და კედლისაკენ გაჩოჩდა, რომ დაღლილ პოლიტხელისათვის ძეტი ადგილი დაეთმო ნაბადზე:—დაღამდება თუ-არა, სამი მარჯვე მებრძოლი შევარჩიოთ და გავგზავნოთ! —

სმენამ თუ მიღალატა-მეთქი, გავიფიქრე ერთი გაფიქრება, მაგრამ სმენა ისეთი მქონდა, ცაში ჩიტის ფრენა მესმოდა და წყალში თევზის ცურვა. არადა—გავშტერდი კაცი! ერთი ენის შოვნას სამი მებრძოლი რა ეშმაკად უნდოდა... ისიც როგორი სამი! ყველა მარჯვე და შერჩეული.

სველე სამზარეულოში ენების მეტი რა იყო! შუადღისას თვალი შევასწარი, როგორ გადმოტვირთეს მანქანიდან ხორცი, ძეხვი, შაშხი და მთელი გოდორი ენა, ძროხის ხორკლიანი, ნაცრისფერი ენა, თავისთავად პირში რომ ჩაგადნება ცივად მოხარშული და წიწაკა-მოყრილი...

პოლიტხელმა უთუოდ არ იცოდა, რომ მისი საყვარელი კერძი თავსაყრელად იყო ჩვენსავე სამზარეულოში. გადავწყვიტე, ფოსტის მიღების შემდეგ პოლიტხელის ხატვრა შემესრულებინა: სამზარეულოში გამეკლო და ერთი ენა მეშოვნა.

თოვდა.

გაყინულ აზოვიდან ყოვლად უნამუსო ქარი უბერავდა. ფიფქებს კი-არა, ეკალს მაყრიდა თითქოს, ისე ამიწვა პირისახე. თბილი ქუდი მაგრად ჩამომიფხატე და გზას გავუდექი.

მივდიოდი, მაგრამ ერთი გარემოება ძლიერ მაფიქრებდა: გასულ კვირას, ფრონტზე გამგზავრების წინადღეს, უსიამოვნება შემხვდა მთავარ მზარეულთან. გზაში რომელიღაც მებრძოლმა ლექსი გამოუთქვა მზარეულს. ლექსი სწრაფად გავრცელდა ასეულში და როდესაც მზარეული სადილის დარიგებას შეუდგებოდა, რიგში მომლოდინე მებრძოლები უზაკვლად ღიღინებდნენ:

„ფრონტზე ჩვენი ნიკიფორე მზარეული
გაუქცება, როგორც ტახი გარეული“.

ლექსში საწყენი არაფერი იყო და ერთხელ მეც შემოვძახე კრიმანჭული, მაგრამ რაღაც ფარსაგად ერთი სიტყვა შემეშალა, „ტახი“-ს მაგივრად „ღორი“ წამომცდა.

ეწყინა და როგორ ეწყინა ნიკიფორეს! არავითარი ფიცი და მტკიცი არ გამივიდა; დაიჩემა, განგებ გადამისვაფერე ლექსიო, და ისე გადმომხედა,—მიწასთან გამასწორა.

ამიტომ ახლა წინასწარ ვზომავდი, რა და როგორ მეთქვა, რომ მისი გული მომელბო და ხელცარიელი არ დავბრუნებულიყავი მიწურში.

ფოსტა მივიღე და სამზარეულოს მივადექი დაომებული, მაგრამ მზარეული მეტად გულღრძო კაცი აღმოჩნდა, ქვა შეაგდო და თავი შეუშვირა: „ენას კი-არა, ენის ნახარშსაც არ მოგცემო!“—მომახალა და კოვზი გულმოსულად ჩაჰკრა ქვაბში.

მაინც არ მოვეშვი.

— მეც გამოგადგები სადმე! ერთი ენისათვის ნუ გამაწბილებ, ნიკიფორე!—დავეხვეწე და მაგიდაზე დაწყობილ ენებს გადავხედე.

მზარეულმა ჩაიცინა:

— ბიჭო, მეორე ენას კი-არა, ჩემი ნება რომ იყოს, მაგასაც ძირში მიგაჭრიდი და მოვისვენებდი კაცი! —

— არ გეხუმრები, ნიკიფორე!

— წუწკობა დაიწყე?! —

— არა, შე კაცო, ჩემთვის როდი მინდა! პოლიტხელს მოენატრა და შენთან გამომგზავნა, იქნებ ჰქონდესო!

— რაო, ვინ გამომგზავნა!—იყვირა მზარეულმა დ ალმაცერად გადმომხედა:—როდის იყო, ბიჭო, პოლიტხელი კერძის მოსატანად მებრძოლს არბენინებდა ასეთ ყინვაში! ყბედობა მოიშალე, თორემ,—ენამ რა მიყო და თავში კაკუნიო,—ისე არ დაგემართოს! რა მეთქმოდა!

ტყუილში რომ არ დავეჭირე, კიდევ ჰო,—რამეს მოიფიქრებდა კაცი, მაგრამ ახლა ჩემი ღვთის წყალობა ღვთის რისხვად მოეჩვენებოდა მზარეულს... ამიტომ სული გავტრუნე და იღბალს მივენდე.

მზარეული კმაყოფილი იყო, რომ სამაგიერო გადამიხადა. კმაყოფილებაკი, როგორც მოგეხსენებათ, სიფრთხილეს უკარგავს კაცისშვილს, და ნიკიფორეც ისე უდარდელათ ფუსფუსებდა სამზარეულოში რომ მაგიდასთან შეუმჩნევლად მივჩოჩდი და ერთი მოზრდილი ენა ჯიბისაკენ გავაქანე.

— კარგი, ნიკიფორე, აგრე იყოს! ერთხელ მღვდელსაც შეეშლება მაგო-ჩვენო, მაგრამ მაგისათვის როდი ჩამოახრჩობენ!—განგებ თავი მოვაყურე და საჩქაროდ გამოვეთხოვე. ქარბუქი ჩამდგარიყო.

ძალზე ბნელოდა.

უმტყუნო გეში მქონდა, მაგრამ გაუკვალავ თოვლში ანდეზედ სიარული მაინც გამიჭირდა.

ერთი შემცდარი ნაბიჯი და—ძვალი და რბილი ცალცალკე უნდა მეძებნა ბომბებისაგან ამოთხრილ ღარტაფებში.

ამიტომ ცოტახანს შევიცადე და როდესაც დაფლეთილ ღრუბლებში ყინვის მთვარე გამოცურდა, ტანკების საიმედო ნაკვალევს დავუწყე ძებნა.

უეცრად თოვლის ნელი ხრაშუნი მომესმა.

მოვბრუნდი და შუბლი კინაღამ შევაწეთქე ნიღაბ-ხალათში შეფუთვნილ უცნობს.

პირისახე არ უჩანდა, მხოლოდ ორთქლი გამოდიოდა ოდნავ გადაკეცილ თავსაბურველიდან.

— ამხანაგო, ჩატირდაგში საიდან გადავალთ აქედან?—ჩაიხლჩინა და ნელა დაუსტვინა.

თითქოს მიწიდან ამოძვრენო, სამი კაცი კიდევ აღიმართა შორიახლო. ისინიც შენიღბულები იყვნენ. ეტყობა, დიდხანს იწვნენ თოვლზე; წამოდგნენ თუ-არა, ფეხების ბაკუნი დაიწყეს.

„ჩვენები დაზვერვაზე მიდიან!“—გავიფიქრე გულდამშვიდებულმა, რადგან ვიცოდი სოფელ ჩატირდაგი გერმანელთა დაცვის ფარგალში მდებარეობდა.

გამეხარდა მათი დანახვა. გაგონილი მქონდა, ჩვენი მზვერავები ისე გაბედულად, შეუფერხებლად გადადიოდნენ გერმანელთა ზურგში, თითქოს საკუთარ ალაგზე გადასულიყვნენ.

მათთვის ხელის შეწყობა ჩემი მოვალეობაც იყო და უდიდესი სიხარული.

— მომყევით,—მივუგე პირველ ხალათიანს და სწრაფად დავწინაურდი.

და მაშინვე უცაბედმა აზრმა ბეწვი ამიშალა ტანზე:

სად გაგონილა, მზვერავმა გზაკვალი არ იცოდეს! რაღა ისეთები შეარჩიეს, რომლებსაც მეგზური სჭირდებათ..

მალულად გადავხედე თანამგზავრებს... გულდანდობილნი მომყვებოდნენ მოყვარესავით, მაგრამ ერთხელ აღძრულმა ეჭვმა მოსვენება წამართვა და მათი შემოწმება მომთხოვა. მხოლოდ როგორ, როგორ! ტვინი გამიბურღა ფიქრმა, მაინც ვერაფერი მოვისაზრე.

ეჭვებს ბევრი თვალი ჰქონდა.

იქნებ ჩვენები იყვნენ! მაშინ უადგილო სიფრთხილე და განგაში საქმეს ავნებდა და მეც ქვეყნის სასაცილოდ გამხდიდა.

თუ სამტროდ იყვნენ მოსულნი, მათი შემოწმება ისე უნდა დამეწყო რომ არცერთს ეჭვი არ მიეტანა—ისინი მხარდამხარ მომდევდნენ და ხელის განძრევას ვერ მოვასწრებდი, კატის კნუტივით მომახრჩობდნენ.

გული საგულეში აღარ მეტეოდა. როგორ გამეგო მათი ასავალ-დასავალი!

განვიზრახე, საუბარი გამება უხმოდ მომავალ თანამგზავრებთან, გამოსაცდელათ რაიმეს შევკითხებოდი, მაგრამ შემდეგ გადავიფიქრე: წინასწარ ვიცოდი, პასუხსაც არ გამცემენ,—არც უნდა გამკვირვებოდა, რადგან ენადაუბმელ სულელს მზვერავად არავინ გაგზავნიდა.

უეცრად სიხარულისაგან კინაღამ შევყვირე.

გამახსენდა, რომ ხელმარჯვნივ, პატარა ბორცვის გადაღმა დახაღმული უბანი იყო. მაშინვე ბორცვისაკენ გავტრიალდი.

„ისე შეგამოწმებთ,—გინდა თქვენს გულში ჩამეხედოს!“—გავიფიქრე და მთელი გულისყური მოვიკრიბე, რომ მღელვარება დამეფარა. თანაც ერთიორჯერ ჩავახველე და როდესაც ხმაში სიმტკიცე ვინგრძენი, ხელი დანაღმულ უბნისაკენ გავიშვირე და თანამგზავრებს მივმართე:

— ახლა უნდა დაგშორდეთ; თქვენ, ასე პირდაპირ იარეთ და მალე გადახვალთ ხაზზე!

— გმადლობთ, ამხანაგო!—კვლავ მომესმა ხლიჩინა ხმა და ხალათიანები სწრაფად დამცილდნენ.

მეც ჩემს გზას დავადექი—და როცა ისინი საკმაოდ დამშორდნენ, თოვლში ჩავიმუხლე და თვალყურის დევნება დავიწყე.

ჩემი ანგარიში მეტად უბრალო იყო: ჩვენს მზვერავს დანაღმული უბნის აღგილ-მდებარეობა უეჭველად უნდა სცოდნოდა. აკრძალულ მიჯნას მიადგებოდა და მარცხნივ გაუხვევდა, გერმანელთა სანგრებისაკენ.

ვინც არ გაუხვევდა, იგი მტერი იყო და ბარი ვერ აფხეკდა, ისე გაუხდებოდა საქმე.

ხალათიანები დაწალიკებით მილასლასებდნენ მუხლამდე თოვლში. ისინი უკვე სახიფათო მიჯნას უახლოვდებოდნენ..

ეხლა უნდა გაუხვიონ... თუ ჩვენები არიან, ეხლა უნდა გაუხვიონ!—ვაფიქრება ვერ მოვასწარი, რომ ნაღმი აფეთქდა...

„ესეც თქვენ, ძაღლებო!“—შევძახე და ცეცხლის ალივით წამოვხტი.

კვამლი და თოვლი რომ გაიფანტა, დავინახე, ორი ხალათიანი თავქუდმოგლეჯილი უკანვე გამორბოდა: ნაღმზე მხოლოდ ორნი აფეთქებულიყვნენ.

თოფი გადმოვიღე, ერთი იქვე დავაგორე და მეორეს გამოვეენთე, რომ ცოცხლად ჩამეგდო ხელში.

შემნიშნა, ზეზეურად რამდენჯერმე მესროლა და დალმართზე დაეშვა. დამიზნების თავი აღარ ჰქონდა, ისე დამფრთხალი გარბოდა. მოყინულ თოვლზე ფეხი უსხლტებოდა, ნიღაბ-ხალათი სირბილს უშლიდა.

ორმო და ღარტაფი ნაკლებად იყო ამ ადგილას დამეც გავბედე,—მოვიხარე და ციცაბო დალმართზე ისე დავცურდი, როგორც გამოჯაგული მეთხილამურე.

ანგარიში გამიმართლდა: პირდაპირ ფეხებში მივაწყდი გაქცეულს და კუნძივით დავაგდე მიწაზე.

ერთხანს ორიენი თოვლში ვფართხალებდით ღელეჭივით დაგრეხილნი და გადახლართულნი. თავში, ზურგზე, წელზე—სადაც მოხვდებოდა, ცარიელი პარაბელუმის კოტას მირტყამდა, — იკბინებოდა, იკაწრებოდა და ერთხელ ხელი ისეთ ადგილას წამატანა, სადაც ვაჟკაცს არაფერი ესაქმებოდა... მაშინ-კი გავბრაზდი და უკვე გადავწყვიტე რომ სიკვდილის გარდა, ვერაფერი გაგვაშველებდა.

მაინც მოვახერხე თავის შეკავება,— არ მოვკალი, ძლიერ მინდოდა ცოცხლად მიმეყვანა ნაწილში...

როგორც იყო, ხელი გავაშებინე და კარგად მორგებულ კურტანივით ზურგზე მოვაჯექი.

— კაპუტ, ფრიცო, კაპუტ!—ჩავძახე და საფეთქელში „მკვდარი“ მუშტი შემოვკარი, გავაბურბუსალე.

ცოტა შევისვენე, ჭიდილში დაფანტული გაზეთები ავკრიფე, მერე ფრიცი მოვასულიერე, ხიშტი ბეჭებს შუა მივაბჯინე და ვუთხარი:

— წავიდეთ... მე თვითონ გაგაცილებთ, მეშინია, კიდევ არ დაგებნეთ გზა!

.....შუაღამე იქნებოდა, როდესაც ჩემი „ფრიცი“ მიწურში მივიყვანე და პოლიტხელთან გამოვცხადდი.

— ბიჭოს, დევიძეს უკვე უშოვნია ენა!—შესძახა გახარებულმა ჩახადირმა.

პირჯვარი კინაღამ გადვიწერე... კაცი და ასეთი გულთმისანი!? საიდან მიხვდა, რომ ჯიბეში ძროხის ენა მედო!

— ცოტა დამესრისა, იმდენი მეჭიდავა ამ ვირისთავმა!—წავიპურტყუნე და ჩემი პირველი ნადავლი ჯიბიდან ამოვიღე.

— ეგ რა არის! მკითხა უზომოდ გაოცებულმა პოლიტხელმა.

— თქვენ რომ ინატრეთ ამ საღამოს...

— რა ვინატრე, კაცო! სიზმარში ხომ არა ხარ!—მოუთმენლად შემაწყვეტინა და ისე მომაჩერდა, თითქოს ეჭვი ეპარებოდა, სრულ ჯკუაზე ვიყავი თუ-არა.

— ძროხის ენა, ამხანაგო პოლიტხელო, ცივად მოხარშული... სამზარეულოში გამოვიარე და...

აღარ დავამთავრე, — პოლიტხელს გულიანად გაეცინა და ბეჭზე ხელი დამკრა:

— მე ასეთი ენა მენატრებოდა, ამხანაგო დევიძე, ასეთი! — მითხრა და კუთხეში ბერივით დაყუდებულ „ფრიცზე“ მანიშნა:—ამასაც „ენას“ ვეძახით, რადგან ბევრი რამ შეუძლია გვითხრას ჩვენთვის საინტერესო საკითხებზე!

მივხვდი ჩემს შეცდომას; კიდევ კარგი,—გზაში ამ „ფრიცებს“ გადავეყარე! სირცხვილისაგან თავი სად უნდა გამომეყო, მხოლოდ ძროხის ენა რომ მიმეტანა პოლიტხელისათვის!

დავჯექი და თავიდან ბოლომდე ჩავუკენჭე ჩემი ამღამინდელი თავგადასავალი.

ისევ გაეცინა და მითხრა:

— პირველი ენისათვის სასჯელს დაგადებ, ამხანაგო დევიძე! მეორესათვის—მადლობას გიცხადებ! სარდლობას მოვახსენებ, რომ ჭკვიანურად და ვაჟკაცურად მოქმედებდი!

მერე წითელარმიელი გამოიძახა და ტყვე ფაშისტი შტაბში წაიყვანა.

★

ისინი—ოთხივე—გერმანელი მფრინავები აღმოჩნდნენ.

თურმე საღამოხანს დაზიანებულ ბომბდამშენიდან პარაშუტით გადმოხტნენ ჩვენი პოლკის ზურგში. გაპარვას ცდილობდნენ, მაგრამ ჩემმა ბედმა და მათმა უბედობამ ერთმანეთს შეგვახვედრა.

კონსტანტინე ლორთქიფანიძე

ალექსანდრე კერესელიძე

ყირიმში, სადაც გაშლილა,
მრისხანე ბრძოლის ველი ძევს,
გაჰყავდა ერთი დაჭრილი
სანიტარ კერესელიძეს.

მან გმირთან ძმობა იცოდა,
ვით ერთი მშობლის შვილობა.
გაჰყავდა, მკერდზე ეწვოდა
დაჭრილ მეგობრის ჭრილობა.

მტერს არ დაუგდო სათრევად,
არ მიატოვა მხეცებთან,
გაჰყავდა, მკერდშესახვევად
სადმე შესაფარს ეძებდა.

ახლოს კლდე სჩანდა ზღვისფერად,
ქვემოთ ხრეში და ქვიშანი,
კაცი გადმოდგა კლდისპირას,
მიიხმო, მოსცა ნიშანი.

დაღლილი, სულგანაბული
კლდისპირს მიადგა მკურნალი;
მცირე რამ გამოქვაბული
დახვდა ნასატყუარი.

შორს ბრძოლა ისევ ჩაღდება,
იმის ჯიხვინი ცხენების;
შევიდა, ფიქრობს, დახვდება
გამოქვაბულში ჩვენები.

მაგრამ უეცრად იელვა,
გახდა მხეცების ძახილი
და ოთხმა გადამთიელმა
ოთხი ამართა მახვილი.

ნუ თუ მტრებშია მოსული,
ნუ თუ შეცდა და ტყვედ არის?
ხედავს დგას გარემოცული
ათი საბჭოთა მხედარიც.

— ვაჰ, ჩვენს გაჩენას, მხედრებო!
თუ ეს სიკვდილი გველოდა,
წუეწლა, შერცხვენა, ყვედრება
ყურს ესმის საქართველოდან.

— მტრისგან ცოცხალი ვინ წავა? —
სთქვა და მებრძოლებს დახედა,
— დაგვხვრეტენ, მაგრამ, ვფიცავარ,
ჩვენთვის ცოტაა დახვრეტა.

ჩვენ უნდა ღაზლი გვეგრიხა,
ვინ მოგვცა მხედრის ხალათი!..
მღევის შვილებო, ათნი ხართ,
ოთხი გვადგია ჯალათი.

თუ მტერს არ ვუზღავთ ღირსეულს,
ქვეყნისგან შეივიწებენ,
ხმალი არა გვაქვს? მტრის ახეულს
ეყოფა ჩვენი კბილებიც“.

ერთ-ურთს გაჰხედეს ვაჟებმა,
თვალით შეთანხმდნენ მოყვრები:
— ვინა სთქვა ჩვენი ლაჩრობა!
მზად ვართ, დაიწყე, მოგყვებით!

გადახტა კერესელიძე.
ფეხმარდი ვეფხი უცხო რამ,
— მომყევით, მღევის შვილებო! —
და ჯალათს ყელში უსწორა.

მოაჭდო მკლავი მარყუჟი,
როგორც სურო და ხვიარი,
გაისმა გამოქვაბულში
თხუთმეტი ხვნეშა-ხრიალი.

გარედ კვლავ ცეცხლს გამჩენი
მრისხანე ბრძოლის ველი ძევს
და კლდეში შიშველ მარჯვენით
მტერს ებრძვის კერესელიძე.

თერთმეტი გმირის მარყუჟი
მტრებს მოხვეოდა ხვიარი,
გუგუნებს გამოქვაბულში
თხუთმეტი ხვნეშა-ხრიალი.

და როცა ქვეყნად ზედმეტი
ოთხი დაგუდეს ქვა-გული,
ყირიმის გმირმა თერთმეტმა
დასტოვა გამოქვაბული.

ყირიმი, 3/III.

ირაკლი აბაშიძე.

„რომეო და ჯულიეტა“ მოზარდი მაყურებლის თეატრში

მსოფლიო ისტორიის ბევრი პერიოდი რომ არის ისე მახლობელი საბჭოთა ეპოქისათვის, როგორც ეპოქა აღორძინებისა, რომელმაც დაამკვიდრა ადამიანის პიროვნება მთელი თავისი აზრისა და გრძნობის სისრულით, ეპოქა ჰუმანისტური მსოფლ-შეგრძნობისა და ცხოვრების შემოქმედებისა.

აი რატომაა, რომ საბჭოთა თეატრი ესოდენ ხალისით მიმართავს იმ დიდ დრამატურგებს, რომლებმაც ყველაზე უფრო მკვეთრად გამოხატეს ამ ეპოქის — შექსპირის და ლოპე დე ვეგას. აი რატომ იქცევა ამ დრამატურგების პიესების ყოველი კარგი დადგმა ერთგვარ თეატრალურ მოვლენად. მით უფრო უნდა ჩაითვალოს ასეთ დიდ მოვლენად „რომეო და ჯულიეტას“ დადგმა ახალგაზრდა მაყურებლის ქართულ თეატრში, რადგან მან პირველად საკავშირო ახალგაზრდა თეატრებს შორის იკისრა შექსპირის ამ უკვდავი ტრაგედიის სცენური განსახიერება.

რაცა კ. ს. სტანისლავსკის ჰკითხეს, „როგორ უნდა ვითამაშოთ ბავშვებისათვის“-ო, მან უპასუხა — „ისევე, როგორც დიდებისათვის, მხოლოდ უფრო ფაქიზად“. სწორედ ამ სიფაქიზით და უბიწოებით, ამასთან პასუხისმგებლობის შეგნებით არის გამსჭვალული ახალგაზრდა მაყურებლის ქართული თეატრის ეს სპექტაკლი. სწორედ ამ უბიწოების გამო შექსპირის ტრაგედია, სადაც არის ისეთი ადგილები, რომელთაც მოზარდში შეუძლიათ აღძრან არაჯანსაღი ცნობისმოყვარეობა, იწვევს უფროსი ასაკის ბავშვებში მხოლოდ იმ მაღალ გრძნობებს, რომლებიც შეეფერებიან ამ გენიალური ნაწარმოების ხასიათს. მაგრამ, რასაკვირველია, მარტო მოწადეები როდი ავსებენ დარბაზს „რომეო და ჯულიეტას“ წარმოდგენის დროს. ამ თეატრის უკვე მრავალი დადგმა, მათ შორის, „სურამის ციხე“, „პატარა კახი“ და სხვა, უდაოდ შეიცავდა ინტერესს მოზრდილი მაყურებლისათვის. მით უფრო ითქმის ეს შექსპირის ნაწარმოებზე.

მსოფლიო ლიტერატურის მრავალი ნაწარმოების სიუჟეტის მიხედვით, მგზნებარე სიყვარულით შეპყრობილი გმირი ეფი და გმირი ქალი ილუმებიან იმის გამო, რომ შეუძლებელი გამხდარა კუთვნებოდნენ ისინი ერთმანეთს. ასეთია ქართული „ეთერიანი“, ასეთია შუა საუკუნეების დასავლეთ-ევროპული ამბავი ტრისტანისა და იზოლდისი და სხვა. ამ სიუჟეტებიდან ვერონელ შეყვარებულთა ისტორია, შექსპირის მიერ დამუშავებული, ყველაზე ნაკლებად ატარებს ლეგენდალურ ხასიათს. ამ გმირების ბედ-იღბალი ყველაზე მეტად არის დაკავშირებული გარემოცვასთან. რომეოს და ჯულიეტას დაღუპვა წინასწარ არის განზრახული მათ ოჯახს შორის არსებული სისტიკი შუღლით და მხოლოდ ტრაგიკულ სიკვდილს ამ ორი შვენიერი ახალგაზრდა არსებისას, რომლებიც ბოლომდე ერთმანეთის ერთგულნი რჩებიან, მოაქვთ მათი ოჯახების შერიგება. მაგრამ ჩვენი მაყურებლის ინტერესი ტრაგედიისადმი მდგომარეობს არა მონტეკიანი და კაპულეტის მოდგმათა მტრობაში, რომელსაც უსოდენ დიდ მნიშვნელობას აძლევდნენ შექსპირის თანამედროვენი, — ჩვენ გვაღელვებენ გმირთა სახეები, მათი უსაზღვრო და კეთილშობილური ენება, მათი ბრძოლა ბედნიერებისათვის. და თეატრიც სავსებით მართებულად უსვამს ხაზს და ამახვილებს არა რომეოსა და ჯულიეტას დაღუპვას, არამედ მათ მაღალ გრძნობებს და მათ მისწრაფებას ამ გრძნობათა დამკვიდრებისაკენ. ასე ჩნდება სპექტაკლში ნათელი და მებრძოლი ოპტიმიზმის შეგრძნობა, რომელიც განსაზღვრავს მთელ მის ემოციურ ტონს. აქედანაა ჩინებულად დადგმული საკარნავალო პანტომიმა, რომლითაც სპექტაკლი იხსნება, და პათეოზი, შესანიშნავად გამონახული რესპუბლიკის სახალხო არტისტის ა. თაყაიშვილის მიერ ტრაგედიის დასკვნითს რეპრიკებში: რომეო და ჯულიეტა კვარცხლბეკზე დგანან. ეს არის ძეგლი, რომელსაც შეიძლება წაეწეროს „სიყვარული სიკვდილზე ძლიერია“. თავათ შექსპირსაც არ უნდა შეეტანოს თავის ტრაგედიებში განწირულების შეგრძნება. ეს გამოსვლის თუნდაც იქიდან, რომ მის ტრაგედიებში შიგა და შიგ გაბნეულია კომედიური სცენები. და მიუხედავად იმისა, რომ ა. თაყაიშვილმა გამოსტოვა ზოგიერთი ასეთი სცენა, სპექტაკლი მთლიანად გაეღვიძა სიცოცხლის განმამტკიცებელი პათოსით. დამდგმელმა ამაგე მიზანს მიაღწია შექსპირის დროინდელი თეატრისათვის უცნობი სხვა ხერხებით, რომლებიც უზრუნველჰყოფენ სპექტაკლის ერთიან მიზანდასახულობას.

„რომეო და ჯულიეტა“ შექსპირის სხვა ტრაგედიებისაგან, მაგალითად, „მაკბეტისა“, „ჰამლეტისა“, „მეფე ლირისა“ და „ოტელოსაგან“, განირჩევა უფრო შერბილებული ემოციური კოლორიტით. ამ გარემოებამ თეატრს შესაძლებლობა მისცა შეენელებინა ტრაგედიის მწუხარე ტონი, ორგანიულად გაეერთიანებინა დადგმაში ეპოქის მკაცრი ზნე-ჩვეულებით ნაკარნახევი ვაჟკაცობის სული და სიუეტიდან გამომდინარე ლირიზმი და ამით მთელი დადგმისათვის მიეცა გარდასულ დროთა პოეტურ მოგონებათა ხასიათი. ამ ხასიათს შეესაბამება მხატვარ მ. ყაზბეგის მიერ შესანიშნავად შესრულებული დეკორაციები, რომლებიც თითქოს ალდგენენ ძველის-ძველ პეიზაჟებს მსუბუქი კონტურებით და ნაზი ტონით. ასეთივეა ო. ბარამიშვილის გულში ჩამწვდენი მუსიკა, რომელიც ერთმანეთს უთავსებს ძველებური იტალიური მუსიკის მელოდიკას ჩვენი დროის კომპოზიტორის მანერას და რომელიც გვაღელვებს თავისი დარამატიზმით.

ჩვენ აქვითომად ვხედავთ სპექტაკლს, რომელშიაც მიღწეული იყოს ესოდენად სრული მხატვრული ერთიანობა და ესეთი ზუსტი შეხმატკბილება ყველა ელემენტებისა. მხატვრის მომწიფებული ოსტატობით გამოირჩევა ა. თაყაიშვილის მთელი ნამუშევარი ამ სპექტაკლში. მას ახასიათებს მხატვრული აზროვნების სინათლე, შესანიშნავი პლასტიურობა თეატრის გამოსახვითს საშუალებათა გამოყენებაში, კერძოდ, მიზანსცენების განლაგებაში, და ღრმად მოფიქრებული სახეები.

სახეების ამ მოფიქრებულმა გახსნამ თავი იჩინა აქტიორთა შესრულებაში. თუ ზოგიერთი აქტიორი ვერ აღმოჩნდა შექსპირის ტრაგედიებისადმი წაყენებული მოთხოვნის სიმაღლეზე, ყოველ შემთხვევაში მთავარი როლების შემსრულებლებმა ბევრ რამეს მიაღწიეს. საიდუმლოება არ არის, რომ ამ თეატრის ზოგიერთი წამყვანი მსახიობი „რომეო და ჯულიეტას“ წარმოდგენაში გამოვიდა ისე, რომ თავისი შემოქმედებითი წარმატების საერთო ჯამში ბავშვების როლების გარდა ნათამაშები არაფერი ჰქონია. ერთი შეხედვით, შექსპირის გმირთა განსახიერებისათვის თითქოს ამ არასაკმაო გამოცდილებამ ზოგიერთ შემთხვევაში სასარგებლო ნაყოფი გამოიღო. სწორედ ამ გარემოებამ შეუწყო ხელი დამსახურებულ მსახიობ ქალს თ. თავლიაშვილს, რომლის მიერ შესრულებული ოფიცრებთან საუბრიდან მრავალი რამ გაიგო,—თუ რა მიზნები ამოქმედებდნენ ფრიდრიხ მეორეს, რა ხასიათისა და რა ბუნების ადამიანი იყო. ის, ვისაც დაუცხრომელს ხდიდა ფიქრი, რომ მონურ მორჩილებაში ჰყოლოდა რაც შეიძლება მეტი სახელმწიფო, გურამიშვილს ბოროტ სულად ჰყავდა წარმოდგენილი და მის წინააღმდეგ ბრძოლას სასჯელო და სამადლო საქმედ სთვლიდა. იცოდა ისიც, რომ პრუსიელთ უკრაინაზე ეპირათ თვალი, დაეპყრათ კი ეს მხარე თავის მეორე სამშობლოდ მიეჩნიდა.

ჯერ კიდევ ერთი წლის წინათ ფრიდრიხი არც თუ ისე ძნელ საქმედ სთვლიდა წამოეჩოქებინა და მორჩილებაში ჰყოლოდა აღმოსავლეთით მდებარე ქვეყანა. როცა მან რუსეთის წინააღმდეგ საომრად გაისტუმრა თავისი საყვარელი ფელდმარშალი ლევალდი, ასეთი სიტყვებით დაეშვიდობა:

— მოსკოვიტელნი ველურთა ურდოს წარმოადგენენ და კეთილშობყობილ ევროპულ ჯარს წინააღმდეგობას ვერ გაუწევენ. უნდა დავკრათ მათ პირდაპირ გულში და ისე უეცრად, რომ გონზე მოსვლის საშუალება არ მიეცეთ. ჩვენ მალე მივაღწევთ მიზანს, გზა დამილოცონა თქვენთვის, გენერალო!

სამხრეთ ევროპაში იოლ გამარჯვებას მიჩვეული, ის ღრმად დარწმუნებული იყო, რომ ასევე ადვილად გადასთელავდა აღმოსავლეთს, რომელზედაც შორეული და ბუნდოვანი წარმოდგენა ჰქონდა.

ევროპის სახელმწიფოებს ფრიდრიხი მართლაც შიშის ზარს სცემდა. გამარჯვებას დაჩვეულს მადა დღითი-დღე ემატებოდა. ის უკვე ოცნებობდა, რომ გაბატონდებოდა მთელს ევროპაში, ხოლო აღმოსავლეთს ხერხემალს გაუტეხდა, მონურ მდგომარეობაში ჩააყენებდა და პრუსიის გვირგვინის საკეთილდღეოდ გამოიყენებდა.

ამავე დროს ფრიდრიხი თავისთავს უგანათლებულეს მონარქად სთვლიდა. გამეფების პირველ წლებშივე ის სახელმწიფოს მოწყობას შეუდგა: მდინარე ოდერის მიმყოლ ჭაობები დააშრო და დასახლა. ერთის შეხედვით ეს კეთილი საქმე იყო, მაგრამ თუ რა ამოქმედებდა ნამდვილად და რა ჰქონდა მიზნად, ესეც მალე გამომეღავნდა. ახლად დასახლებულნი მან ვალდებული გახადა შეესყიდათ მიწები, ხოლო შესული თანხა თითონ წაიღო. ნახევრად ლატაკი ხალხის ხარჯზე შემდეგ აიშენა ულამაზესი სასახლე, რომელსაც უწოდა სან-სუსი ანუ უდარდელი.

ამ სასახლეში მართლაც უდარდელად სცხოვრობდა გვირგვინოსანი და გარემოს წუხილი არ აღწევდა მის ყურამდე. აქედან ფრიდრიხმა გააჩალა მიმოწერა ევროპის სახელმოხვეჭილ პირებთან და შეეცადა გავრცელებულიყო ხმა, რომ ახალგაზრდა მეფე არა თუ უბრალო მოყვარულია მეცნიერებისა და ხელოვნებისა, არამედ თითონაც მრავალი ნიჭითაა დაჯილდოვებული.

მალე მან მიიწვია კიდეც საფრანგეთიდან ვოლტერი იმ ფარული განზრახვით, რომ საბელგანთქმული პოეტი და ფილოსოფოსი მთელ ქვეყანაზე მოჰფენდა თავისი მაღალი მფარველის ღირსებათა ამბავს.

რამდენიმე ხნის განმავლობაში პრუსიის მეფე მართლაც ითმენდა ეპიგრამებ პოეტს. თითონაც დაიწერა ლექსების თხზვა, უმთავრესად ეპიგრამებისა, სადაც მასხარად იგდებდა სხვა გვირგვინოსნებს.

მაგრამ დიდხანს არ გაგრძელებულა მათი მეგობრობა. ვოლტერი იძულებული გახდა გაქცეულიყო ამ თავისთავზე შეყვარებულ მანიაკისაგან, რომელსაც მეცნიერება და ხელოვნება იმდენად აინტერესებდა, რამდენადაც მორჩილება და სამსახური ეყოლებოდა. არც ერთსა და არც მეორეს არ უდარდნია, რომ მეგობრობა ადრე დასრულდა. განსაკუთრებით ფრიდრიხს. ამ დროს მისი ოცნება სხვაგან დაფრინავდა, დიდისანი მუზების ტაძარი სხა მასში ბარაბანის ბრახუნმა შესცვალა. იგი ოცნებობდა არა შეიდ შეიერებლობაზე და თავისი ხალხის კეთილდღეობაზე, არამედ ომებსა და დაპყრობებზე.

რამდენიც მეზობელი მყავს, იმდენი მტერი მყავსო,—ამბობდა ხშირად და მომავალი ბრძოლების სამზადისში იყო.

ფრიდრიხს სწამდა, რომ ის სამხედრო გენია იყო.

ორი ქალი მეფობდა მის დროს ორ დიდ სახელმწიფოში,—რუსეთსა და ავსტრიის ქვეყნებს ორი დედაკაცი მართავდა. ბრაზმორეული ღიმილით ლაპარაკობდა და მათ დამორჩილებაზე ოცნებობდა.

დიდ სტრატეგად მიაჩნდა თავი, მაგრამ ამაზეთან ისიც იცოდა, თუ რა უადვილებდა ავსტრიის წინააღმდეგ ბრძოლას. მისი საუკეთესო დამხმარე ამ საქმეში თითონ მტერი აღმოჩნდა. მოპირდაპირე მხრიდან თითქმის არც ერთი სარდალი არ გამოჩნდა ისეთი, რომელიც გაბედული და ენერგიული ყოფილიყო. ძალიან ხშირად მოწინააღმდეგე ისე ამარცხებდა პრუსიელთ, რომ ფრიდრიხს საბოლოოდ დაღუპულად მიაჩნდა საქმე. მაგრამ მტერი არასოდეს არ დასდევნებია, არასოდეს მას ბოლომდე არ მიუყვანია დაწყებული გამარჯვება და მუდამ საშუალებას აძლევდა დამარცხებულს, ღონე მოეკრიბა და შემდეგი შემოტევისათვის მომზადებულიყო.

რუსეთის დამორჩილების იმედი კი თავიდანვე არ გაუმართლდა ფრიდრიხს. სულ მალე დარწმუნდა, რომ ძლიერ და საშიშ მტერთან ჰქონდა საქმე. პირველსავე შეტაკებაში მან ისეთი შარცხი განიცადა, რომ თავს საბოლოოდ განადგურებულად სთვლიდა. სასწორკვეთილმა თვითმკვლელობაც კი დაიპირა. როცა ფრიდრიხი იარაღით ვერაფერს გახდა, ნაცად ხერხს მიმართა—მოისყიდა ელისაბეტის კანცლერი და მთავარსარდალიც. გამარჯვებულმა რუსეთის ჯარმა, რომლის წინაშეც ბერლინისკენ მიმავალი გზა გახსნილი იყო, ამის შემდეგ მოულოდნელად პირი იბრუნა.

წარსული ლაშქრობის დროს გურამიშვილი საკმაოდ გაეცნო მტრის მრავალ ზნესა და ვერაგობას. იცოდა ისიც, რომ მტერი შეუპოვარი იყო და არც თუ ისე იოლი იყო მასთან ბრძოლა.

რას მოიტანს ხვალინდელი დღე? რა მოხდება ხვალ იქ, აი იმ ქალაქთან?

უნაგირს მიყრდნობილი დავითი წინ გადაშლილ ველს გაჰყურებდა.

ბინდი ძლიერდებოდა, სიბნელეში გახვეული ქალაქი ოდნავ მოსჩანდა. დაღამებისას აგრილდა, გაჭრა აორთქლებული ჰაობის ნისლი, ცა გადაიწმინდა და რამდენიმე მკრთალი ვარსკვლავი გამოჩნდა.

დავითმა მხოლოდ ერთხელ ახედა ცას და უმალვე მოაშორა თვალი. ვარსკვლავებს დანახვა უკვე დიდიხანია არ ასიამოვნებდა. მათი ციმციმი მუდამ გრძნობებს უფორიაქებდა და რატომღაც ულვიძებდნენ მიყურებულ ტკივილებს შორეულ წარსულზე, ახალგაზრდობაზე და განკლილ ცხოვრებაზე.

ღამის მყუდროებაში სიმღერა მოესმა.

მღეროდნენ მათ ახლო დაბანაკებული დონის კაზაკები.

ამ მწუხარე ღამეში ეს ნაღვლიანი ჰანგები სულს ღრმად წვდებოდნენ. ვერ არკვევდა სიტყვებს, მაგრამ ჰანგები რაღაც უცნაური ძალით თავისთავად იწვევდნენ და ჰპობდნენ მის გონებაში სიტყვას.

თვალდახუჭული დიდხანს უსმენდა. რა ღვთაებრივი ძალაა დაფარული სიმღერაში!

უსმენდა და თითქო უხილავმა ხელმა გახლიჩა უხილავი კრეტსაბმელი, მის წინაშე წარმოსდგა დიდიხნიდან მიტოვებული სამშობლო შარავ, საგურამოს ტყრანი, ორბის გადფრენა ჭხნის ხეობაზე, ქართლის ველებზე დაჭერებული მხურვალე მზე. ამ მორეული ქვეყნიდან ესმოდა კიდევ რაღაც ხმა. ვიღაც ეძახდა, ვიღაც ამბრუნებდა, ვიღაც ელოდა..

ახლოდან გაგონილმა სიცილმა და ლრიანცელმა უეცრად გამოაფხიზლა. გარშემო ღამე იყო, მეტი არაფერი. ნოტიო ბგერძნო. შესცივდა. ხრიოკზე მოიკალათა, უნაგირი თავქვეშ მოიდვა და თვალი დახუჭა.

ერთხანს კიდევ ესმოდა ჯარისკაცთა ყაყანი, ცხენების ფრუტუნი, ბოლოს ხმაური მიყუჩდა, და ჩაეძინა.

ნაღარის ხმამ გამოაღვიძა.

შორს ჰორიზონტზე რიტრაჟი სჩანდა. ჯერ კიდევ ბნელოდა. გალვიძებული ბანაკი აშლილიყო. ცხაზედნენ ცხენებს, ისმოდა რკინის რაწკუნი, შეერთებული ათასი ხმა გუგუნად იდგა.

სწრაფად წამოდგა. ძილმა ძალა შემატა. ხმნდე გრძნობდა თავს.

პირველ ბრძანებისთანავე ჯარი ქალაქის მიმართულებით დაიძრა.

შორიდან ზარბაზნის გასროლის ხმა მოისმა,

მხედართა შეძახილით და მათრახების დარტყმით შეხურებული ცხენები წინ გაეშმართნენ.

მწვანე ბალახით დაფარული ადგილი ერთიან ჭაობს წარმოადგენდა. წინა დღეების წვიმის შემდეგ ზოგგან გუბეც დარჩენილიყო. წყლით გაეღენთილი, ისიდაც მარად უშრობი მიწა, ზედმეტ ნამს ვეღარ იტანდა. ცხენების ფეხებქვეშ თუხთუხებდა ტბორი და ტლაპოთი სერიდა ყველას და ყველაფერს.

ცხენები თავს ძალას ატანდნენ და მიწყვდნენ.

სადღაც ახლო, დავარდა ციხე-სიმაგრიდან გამოსროლილი ყუმბარა. გამსკდარმა ყუმბარამ მაღლა აისროლა ტალახი და მიმოფანტა. ყუმბარამ, რომელიც ტიტველ ადგილზე დაეცა, ვერავის ავნო, მხოლოდ წუმპეთი შესავარა რამდენიმე მებრძოლი და გარშემო სიდამპლის აშმორებული სუნი დააყენა.

ცხენოსანთა მარჯვნივ მყოფმა ართილერიამ იმავე წუთში უპასუხა მტერს.

გურამიშვილმა შენიშნა, რომ მორტირები დან გასროლილი ყუმბარები ქალაქში დაეცა, მეოთხე გასროლის შემდეგ იქ ცეცხლი გაჩნდა.

ქვამლის შავი ბურთი მალე ალის სვეტად იქცა.

ასეთივე ალი ავარდა შუაგულ ქალაქში.

ცეცხლი სახლიდან სახლზე გადადიოდა. ქვამლი შავ ლრუბლად ეფინებოდა ქალაქსა და მის მიდამოებს. როგორც შემდეგ გაიორკვა, პირველივე ცეცხლგამჩენი ყუმბარები მოხვედროდნენ საწყობებს, სადაც უამრავი თივა და ხორბალი იყო მომარაგებული. მოიცრიცინეს თითონაც არ მოელოდნენ, თუ ასე სწრაფად ასეთ შედეგს მოიტანდა ზარბაზნების და, უმთავრესად, ახლად შემოღებული ართილერიის წარმატებით წახალისებული ქავალერია და გრენადერები მხნედ მიიწევდნენ წინ. ისინი მალე მიაღწევენ ქალაქს, მაგრამ ჭაობი ბორკავდა მათ მოძრაობას, ყოველი შემდეგი ნაბიჯის გადადგმა უფრო დაუფრო ძნელი ხდებოდა.

გურამიშვილი დაუზოგავად შოლტავდა თავის ზერადებს, შეძახილით აჩქარებდა, მაგრამ ცხენს უჭირდა და არ ემორჩილებოდა ბრძოლის ცეცხლით ანთებულ პატრონს.

ქალაქთან გამაგრებულ პრუსიელთა ნაწილებმა თავდაპირველად სკადეს ართილერიაზე პირდაპირი ცეცხლი. მაგრამ, ფიდნიხით დაცხრილულნი, ისინი თავგზააბნეულნი უკუიქცნენ. მაშინ მათ მიატოვეს ქალაქი, მიაშურეს ციხე-სიმაგრეს და შიგ ჩაიკეტნენ.

როგორც კი მოთავდა ჭაობი, კავალერიამ ჭენებით მიაშურა ქალაქს. ართილერიის გრიალი და მხედართა კივილი უფრო ახლოს ისმოდა.

გურამიშვილს თითქო არ ესმოდა, როგორ სკიდებოდნენ გარშემო მტრის ყუმბარები. რამდენიმე მხედართან ერთად თავგამეტებით მიჰქროდა. არ დაუნახავს, ვინ იყო ახლა მასთან, მაგრამ გრძნობდა, რომ ისინი გაბედული მებრძოლნი იყვნენ და მათი სიახლოვე უფრო მეტად აფიცოვებდა.

ჩუგუევის და დონის კაზაკებთან ერთად ქართველები ქალაქში პირველნი შეიჭრნენ. ციხის მახლობელ სახლებში ჩასაფრებულ პრუსიელთა მხრიდან მოულოდნელმა ბათქმა რამდენიმე წუთით არევ-დარევა გამოიწვია მხედრებში და შეაჩერა ისინი. მტერმა ისარგებლა ამით და ციხე-სიმაგრეში შეიმალა.

ცეცხლმოკიდებულ ქალაქში არც ერთი პრუსიელი ჯარის კაცი არ დარჩენილიყო. ყველა ისინი საიმედო ციხის კედელს მოფარებოდნენ და იქიდან მტერს ულმობელ ცეცხლს აყრიდნენ.

გურამიშვილმა ჭენებით გაიარა ალში გახვეული ქუჩები. რამდენიმე მებრძოლთან ერთად ის უკვე ციტადელს უახლოვდებოდა.

მებრძოლი თავდაუზოგავად ეკვეთნენ მტერს, მაგრამ პრუსიელებმა იერიშები მოიგერიეს. უკანასკნელი იერიშის დროს ციხიდან რაზმი გამოჩნდა. თავგანწირული პრუსიელნი, რომელთაც ტყვიები ცხრილავდათ, გაიკვლნენ თხრილზე დარჩენილ ხიდისკენ, დაანგრიეს იგი და ამით მოწინააღმდეგეს გზა გადაუჭრეს.

ციხე-სიმაგრეში მყოფთ ამან დიდი შეცბუნება მისცა. ეს გარემოება საშუალებას აძლევდა ავგრეთვე მათ ჩრდილოეთის მხრიდან საშველიდობოში გაეყვანათ თავიანთი კავალერია.

უმალვე გაითვალისწინა ეს გარემოება რუსეთის სარდლობამ და მხედრებს უბრძანა, შემოევლოთ ქალაქისათვის ჩრდილოეთიდან, რომ მტრისათვის უკან დასახევი გზა გადაეჭრათ.

სხვა ქართველებთან ერთად გურამიშვილმა ცხენი შეაბრუნა.

ბოლოს, იერიშის დროს წინ მყოფი, ახლა ის უკან მოექცა თავისიანებს, მან ბრაზმორეულმა შემოჰკრა ცხენს დეზი, წაუწყვა და გააქანა.

ზერადაი მიჰქროდა ციტადელში გაბედულ ვიწრო ჭუჩაზე.

შამიანი, მძაფრი კვამლი გურამიშვილს თვალებს უბურავდა და უწვავდა.

კიდევაც ჩაათავა ქუჩა, როცა უეცრად მოსაზვევში კუთხის სახლიდან ალმოდებული ხეები გადმოცვივდნენ და გზა გადაუღობეს.

ის იყო დავითმა მოასწრო ცხენის შებრუნება, რომ იმავ წუთში მთელი სახლი ხმაურით ჩაიქროლა. ბორკავდა, ღრიალებდა დატრიალებული ცეცხლი.

გურამიშვილი იძულებული ხდებოდა გაბრუნებულიყო და სხვა გზა ეძია.

სით წავიდეს? როგორ იბოვოს მეგობრები?

უკან ბნელოდა. არაფერი სჩანდა.

ფიქრის დრო აღარ იყო. გაბორკილებით დაჰკრა ცხენს მათრახი და გააქანა.

აკაკი ახნაზაროვი

1866—1942

28 მარტს გარდაიცვალა და პირველ აპრილს ვაკის სასაფლაოს მწერალთა პანთეონში დაკრძალულ იქნა არტემ ახნაზაროვი, მწერალი და გახული საუკუნის 80—90 იანი წლების ქართული პრესის ერთერთი თვალსაჩინო აქტიური მოღვაწე.

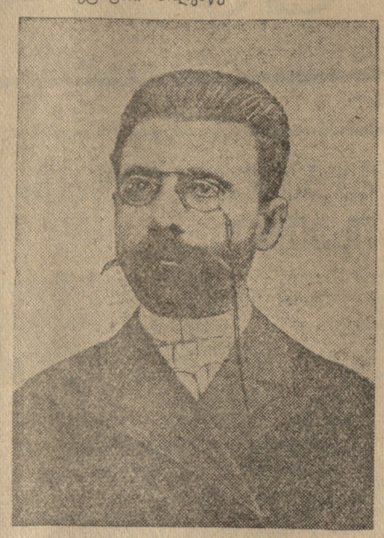

ა. ახნაზაროვი 900-იან წლებში.

არტემ ახნაზაროვი მრავალმხრივი და თავის დროზე დიდად ნაყოფიერი მწერალი იყო. მამა მისს — თბილისელ ქართველ ხელოსანს ხელმოკლეობამ საშუალება არ მისცა შვილი სკოლაში მიებარებინა, მაგრამ აქტიური ბუნების ახალგაზრდამ და ბავშვობიდანვე ინიციატივიანმა არტემ ახნაზაროვმა იმდენი მოახერხა, რომ იურიდიული განათლება მიიღო. 1885 წელს ოდესიდან დაბრუნებულმა 19 წლის ა. ახნაზაროვმა თანამშრომლობა დაიწყო ვასო აბაშიძის სახელოვნო-ლიტერატურულ გაზეთ „თეატრში“, სადაც მან მკითხველთა ყურადღება მიიქცია რეცენზიებით და კრიტიკულ-ბიბლიოგრაფიული წერილებით, რომელიც საქმის ცოდნით, სიყვარულით და ფაქიზი გემოვნებით იყვნენ დაწერილი. 1886 წლიდან ა. ახნაზაროვი ილია ჭავჭავაძის გაზეთის „ივერიის“ მუდმივი თანამშრომელი გახდა. „ივერიის“ ფურცლებზე ხშირად იბეჭდებოდა ა. ახნაზაროვის არა მარტო რეცენზიები, არამედ პატარა ფელეტონები, იუმორისტული ესკიზები, სატირული ლექსები, ნოველები, ნარკვევები და ა. შ. ა. ახნაზაროვი „ივერიის“ ფურცლებზე ბეჭდავდა ხშირად ავტორის ფსევდონიმით „ერთი ქართველი“, ხოლო ზოგჯერ ხელმოწერის გარეშე. ამ ფსევდონიმით ხშირად ხელს აწერდა ხოლმე ა. ახნაზაროვის ნაწარმოებებს მკითხველებს დღესაც ცხოველად ახსოვთ ა. ახნაზაროვის „განმქიქებლის თავგადასავალი“, რომელიც იმვიათი გონებამხვილობით აგვიწერს საზოგადოებრივი ნაკლოვანებების და მანკიერების მამხილებელი ჟურნალისტის ტრაგი-კომიკური მდგომარეობას თავადაზნაურულ და „ბიუროკრატიულ გარემოცვაში. დღესაც ინტერესით იკითხება ა. ახნაზაროვის ფელეტონების სერია „ბანკობიაზე“, სერია, რომელიც ამბელს თავადაზნაურობის მორალურ და გონებრივ უბადრუკობას. ფელეტონებში, რომელთა საერთო სათაურია „მგზავრის წერილები“, ახვათა შორის ნაჩვენებია თბილისის პლუტოკრატ-მოღვაწეთა უმოქმედობა და მცონარეობა. ა. ახნაზაროვის ფხიანი კალმის წვვრზე წამოეგებელი არ დარჩა მეფის კოლონიზატორულ-რუსიფიკატორული პოლიტიკის გამტარებელნი და მათი ქართველი ქომაგები.

ილია ჭავჭავაძის ლიტერატურულ ტრადიციებზე აღზრდილი ა. ახნაზაროვი თამამად შეიძლება ჩაითვალოს ქართული სტილის ფელეტონის ერთ-ერთ შემქმნელად, რადგან მან ამ ჟანრს უთუოდ თავისებური ქართული კოლორიტი და სპეციფიური ქართული სიმძაფრე მისცა. ამავე დროს ა. ახნაზაროვი ქართული სატრადო რეპერტუარის ერთი პიონერთაგანი იყო, რევოლუციამდე ფართო მასებში დიდი პოპულიარობით სარგებლობდა მისი სატრადო სცენები „მონადირის მონოლოგი“ და „რა მასმენს ღვინოს“, სადღეისონი ამ ჟანრის ნაწარმოებებიდან შეტანილია 1912 წელს გამოცემულ ა. ახნაზაროვის ნაწარმოებთა კრებულში.

განსვენებულს ემარჯვებოდა დრამატიულ ნაწარმოებთა გადმოქართულებაც. მის მიერ გადმოკეთებული ოპერეტა „ნატერის თვალი“, რომელიც უკანასკნელად ქ. მარჯანიშვილმა დასდგა რუსთაველის სახელობის თეატრში, გამორჩეულ მოსწრებული ფრთიანი გამოთქმებით და სიმახვილით. ღრმად მოხუცებულს და უსინათლოს არტემ ახნაზაროვს ბოლომდე არ დაუდგია კალამი ხელიდან, მის შემოქმედებას დაუცხრომლობას მოწმობს ის ფაქტი, რომ სიბერის წლებში მან სთარგმნა რამდენიმე ნიმუში რუსული კლასიკური ლიტერატურისა.

არტემ ახნაზაროვი დარჩება ჩვენს ხსოვნაში, როგორც მწერალი, რომელმაც თავისი წარუშლელი კვალი გაავლო ქართული პერიოდიკის ისტორიაში.

შალვა დადიანი, იოსებ გრიშაშვილი, დავით სულიაშვილი, ილია აბლაძე, ილია ზურაბიშვილი.

ი. ნოვიკოვის საღამო მწერალთა კლუბში

თბილისის მწერალთა და მკითხველთა საზოგადოებრიობამ 28 მარტს გულთბილი შეხვედრა მოუწყო ამჟამად საქართველოში სტუმრად მყოფ რუს ორდენოსან მწერალს ივანე ნოვიკოვს, რომელსაც ეკუთვნის ცნობილი ბიოგრაფიული რომანი ა. პუშკინზე.

საღამო გახსნა ლეო ქიაჩელმა, რომელმაც მოკლედ დაახასიათა ი. ნოვიკოვი როგორც თანამედროვე რუსული მხატვრული სიტყვის ერთ-ერთი თვალსაჩინო წარმომადგენელი.

ი. ნოვიკოვის ცხოვრებაზე და შემოქმედებაზე საფუძვლიანად დამუშავებული მოხსენება წაიკითხა რ. ქორჭიამ. ცნობილმა მწერალმა ვ. ვერეშაგინამ ილაპარაკა ი. ნოვიკოვზე, როგორც მრავალფეროვან, მეტად თავისებური სტილის მწერალზე.

დასასრულ გამოვიდა თვით ი. ნოვიკოვი. პირველად მან გააცნო დამსწრეთ ერთი თავი თავის გამოუქვეყნებელ ნაწარმოებიდან „პუშკინი სამხრეთში“, შემდეგ წაიკითხა თავის მიერ თარგმნილი აკაკის „განთიადი“, ვაჟაფშაველას „ხევსური ჯარისკაცის წერილი“, ხალხური ლექსი „საწყალი დედაბრისასა თაგვნი ყანასა მკიანო“ და ერთი ლექსიც პოეტ ვიქტორ გებისკრიასი, მაღალი მხატვრული ღირსებით და დედანთან სიახლოვით ი. ნოვიკოვის თარგმნებმა მსმენელებზე საუცხოო შთაბეჭდილება დასტოვეს.

მაგდებურგის ჯუვე

სერგო კლდიაშვილი

ორმოც-ჩვიდმეტს ბრუსის კოროლს
შეურყიეთ ტახტის სვეტი.
ორმოც-თვრამეტს...
მე ჩემს ძმებსა დამაშორა,
ლუწისაგან დავრჩი კენტი.
მაღდებურბის ციხე შიგან
დამსვა კარებ დანაკლეტი,
მუნით ვიხსენ, შინ წამოველ,
ქერი ვნახ და ყანა, ფეტი.

დავით გურამიშვილი

კუსტრინამდე მცირე მანძილი რჩებოდა, მაგრამ ჯაბიანი მიდამო ჯარის წინსვლას შეუძლებელს ხდიდა. ბინდდებოდა, როცა ცხენოსნები, გრენადერთა პოლკები და ართილერია ქალაქის მისადგომზე შეჩერდნენ და ბანაკად დადგნენ.

ერთფეროვანი, მოსაწყენი გარემო სვევდა ჰგვრიდა ქართველ მხედრებს.

ყველაზე მეტად მოწყენილობა გურამიშვილს ეჩხვიდა. სხვა დროს მეგობრებში მას მუდამ სიცოცხლე შეჰქონდა, ახლა კი ხალისი დაჰკარგოდა და ლაპარაკი ეზარებოდა. დაუსრულებელი თვალუწვდენი ველი, ალაგ-ალაგ ბუჩქნარითა და ჯანგაცლილი ხეებით დაფარული, მძიმედ ჩამოწოლილი ავგისტოს ნუხი ცა თავს აბეზრებდა და სტანჯავდა, ამასთანავე დაღლილობას გრძნობდა მთელი დღის განმავლობაში ცხენზე ჯდომისაგან.

დავითი კმაყოფილებით შეჰხედა განკარგულებას დაბანაკებულიყვნენ. კარგია ახლა გამართოს ხანგრძლივი უმოქმედობით დაღლილი ფეხები!

გარშემო ხმაური ისმოდა. ჩამოქვეითებული მხედრები თავიანთ ცხენებზე ზრუნავდნენ. ადამიანთა ხმები და ცხენების ფრუტუნი ერთმანეთში არეულიყო და გუგუნი იდგა. ქართველ მხედართა პოლკის გვერდით ჩუგუევის და დონის კაზაკები დამდგარიყვნენ და იმათ მხრიდანაც აღწევდა ღრიანცელი.

საერთო ფუსფუსმა რამდენიმე ხნით მიიპყრო დავითის ყურადღება, მაგრამ როცა ხმაური ჩაცხა, სიჩუმეში ისევ უნებურად მიაპყრო თვალი გარემოს და ისევ დაეუფლა გულისწყმუდები ნაღველი.

დაბლობის ბოლოში, სადაც ორი მდინარე ერთდებოდა, გარკვევით სჩანდა ქალაქი. მდინარის ფართო ტოტი ჰყოფდა კუსტრინის განაპირა უბანს ციხე-სიმაგრისაგან. ეს იყო ძველებური იტალიური ტიპის ნაგებობა დიდი და-მცირე ბასტიონებით და რაველინებით. ციხეს გარშემო უწლიად წყლით სავსე თხრილი.

გურამიშვილი უკვე მეორედ ლაშქრობდა პრუსიელთა წინააღმდეგ, მრავალი მათი სოფელი, დაბა და ქალაქი ჰქონდა გავლილი და არაერთხელ უნახავს ამგვარი სახის ციხე-სიმაგრე.

ამ ქვეყანაზე და მის მ