7745

ქუთაისის ჯარჯის სახ. სახელმწიფო საჯარო ბიბლიოთეკა

F76 N370

პროლეტარებო ყველა ქვეყნისა, შეერთდით!

ლიტერატურული საქართველო

პარასკევი, 3 ოქტომბერი, 1941 წ. საქართველოს საბჭოთა მწერლების კავშირის ყოველკვირეული ორგანო № 40 (199) ფასი 30 კაპ.

მსოფლიო ახალგაზრდობის ერთიანი პატრიოტული ფრონტი

28 სექტემბერს, მოსკოვში გამართული ახალგაზრდობის ანტიფაშისტური მიტინგი და ამ მიტინგის მიმართვა მთელი მსოფლიოს ახალგაზრდობისადმი მგზნებარე მოწოდებად გაისმა მთელს დედამიწაზე. გულის სიღრმედე სწვდება ამ მოწოდების ხმა საბჭოთა ქვეყნის ყველა პატრიოტს და თავისუფლების მოყვარულ ხალხების შვილებს, რადგან იგი წარმოთქმულია ახალგაზრდა საბჭოთა მეომრების — მფრინავების, ტანკისტების, არტილერისტების, ქვეითი მებრძოლების მიერ, რომელთაც წილად ხვდათ ფაშისტთა ბარბაროსული ჯარების მთავარი დარტყმის მთელი სიმძიმე და რომელნიც იშვიათი ვაჟკაცობით და შეუპოვრობით მედგარ წინააღმდეგობას უწევენ სისხლს წყურვილით გაგიჟებულ ფაშისტ ბანდიტთა უზარმაზარ არმიას. საბჭოთა მებრძოლი ახალგაზრდობის მოწოდებელ სიტყვას უდიდეს დამარწმუნებელ ძალას და სიმძაფრეს აძლევს სისხლი, რომელიც საბჭოთა ახალგაზრდობამ დაღვარა ფაშისტ ურდოების გასანადგურებლად და ის მსხვერპლი, რომელიც მან გაიღო თავისუფლების და კაცობრიობის გადასარჩენად.

განა შეიძლება ჰაბუკმა და ქალიშვილმა, რა ეროვნებასაც არ უნდა ეკუთვნოდეს და, სადაც არ უნდა სცხოვრობდეს იგი, თუ კი მას პატიოსნება და კაცური ღირსება შერჩენია,— აუღელვებლად მოისმინოს ოკუპირებული ქვეყნის ახალგაზრდობისადმი მიმართული შემდეგი სიტყვები მოწოდებისა:

„შენ სამშობლო გქონდა. პირსისხლიანი ფაშიზმი თავს დაგესხა და სამშობლო წაგართვა. შენ თავისუფლება გქონდა. ჰიტლერელმა ბანდიტებმა თავისუფლება წაგართვეს და მონად გაქციეს.

შენ საკუთარი ეროვნული კულტურა გქონდა, რომელსაც საუკუნეებით ჰქმნიდნენ შენი მამა-პაპანი. ჰიტლერელმა ბარბაროსებმა ფეხქვეშ გასთელეს შენი ეროვნული კულტურა.

შენ სახლ-კარი და ოჯახური კერა გქონდა. ფაშისტებმა იგი დაარბიეს და გადაბუგეს. შენ ოჯახი გქონდა. ჰიტლერმა იგი დაანგრია—ზოგი წევრი შენი ოჯახისა მოჰკლა, ზოგი აწამა, ზოგიც მონად წაიყვანა, ზოგს პატივი ახადა და შებილწა.

შენ გქონდა საუკეთესო ნათელი ოცნება, როგორიც კი შეუძლიან ჰქონდეს ახალგაზრდა კაცს. ფაშიზმი გრიგალივით მოვარდა და ეს ოცნება ჩაკლა.

მონობის ასეთსავე ბედს უმზადებს გერმანიის ფაშიზმი მთელი მსოფლიოს ახალგაზრდობას“.

ძნელია ამაზე უფრო მკვეთრად და ნათლად გაუთვალისწინო ახალგაზრდობას ის უმწარესი და უსასტიკესი ხვედრი, რომელსაც უქმნის და უქადის მას და მთელს კაცობრიობის მომავალს ფაშისტური ურჩხული.

ის უამრავი დეპეშა, რომელიც მოსკოვის ანტიფაშისტურმა მიტინგმა მსოფლიოს ყველა კუთხის ახალგაზრდობისაგან მიიღო, ის მისალმებები, რომლებიც ყოველდღე საბჭოთა კავშირის ახალგაზრდობას მოსდის, ცხადჰყოფენ, რომ მთელი კაცობრიობის ახალი თაობა იმსჭვალება ერთიანი ნებისყოფით ფაშიზმის განადგურების შეურყეველი გადაწყვეტილებით, რასაც მსოფლიოს ახალგაზრდობა გამოხატავს არა მარტო დეკლარაციებით და მისალმებებით, არამედ საქმით — დაუცხრომელი შრომით, ანტიფაშისტური ფრონტის შეტევითი უნარიანობის განმტკიცებისაკენ მიმართული დაუღალავი შრომით. ინგლისელი და ამერიკელი ახალგაზრდები ორკეცებენ მუშაობას, რომ გაადიდონ იარაღის წარმოება, რომ გამოუშვან მეტი ტანკები, მეტი ქვემეხები, მეტი თვითმფრინავები ანტიფაშისტური არმიებისთვის, კერძოდ, ჩვენი მამაცი წითელი არმიისათვის. ამერიკელი ქალიშვილები აგროვებენ ფულს და შეწირულებას მედიკამენტებისა და თბილი ტანსაცმელის გამოსაგზავნად საბჭოთა მეომრებისთვის. ოკუპირებული ქვეყნების — საფრანგეთის, საბერძნეთის, იუგოსლავიის, ჩეხოსლოვაკიის, ნორვეგიის, ბელგიის, ჰოლანდიის ახალგაზრდები, დაუდობელი ფაშისტური ტერორის მიუხედავად, პირისპირ ებრძიან okupანტებს, აფეთქებენ საწყობებს, რკინისგზის ლიანდაგებს, შლიან კავშირგაბმულობას, თავს ესხმიან და სპობენ მტრის ცალკეულ რაზმებს.

სისხლიანი ფაშიზმის წინააღმდეგ ირაზმება მთელი მსოფლიოს ახალგაზრდობა. ყველგან ბრძოლებში მილიონობით ებმიან ჰაბუკები და ქალიშვილები. ბრძოლის ცეცხლში იქმნება ახალგაზრდობის ერთიანი პატრიოტული ფრონტი. ეს ფაშიზმზე გამარჯვების ერთ-ერთი უტყუარი საწინდარია. ძველი, მაგრამ მუდამ დაუძველებელი ჭეშმარიტებაა — გამარჯვება და მომავალი ეკუთვნის იმას, ვის მხარეზეც ახალგაზრდობაა. კაცობრიობის ახალი თაობა სისხლიანი ფაშიზმის მოსისხლე მტერია. ამ ახალ თაობას, ფაშიზმის წინააღმდეგ გაჩაღებულ სამკვდრო-სასიცოცხლო ბრძოლაში წინ მიუძღვის მამაცი საბჭოთა ახალგაზრდობა. ეს ახალგაზრდობა საბჭოთა კავშირის გმირის ტანკისტ ივანე პროშინის პირით მიმართავს დიდ ბელადს:

„ჯიდევ არის, მამავ, თოფის წამალი საპირისწამლეში: მტკიცეა ჩვენი ხალხის ძალა, ვერ მოსდრეკს ფაშისტური ურდო ჩვენი დიდი წმინდა სამშობლოს თავისუფალ და მძლეთა მძლე შვილებს.

გაგვიძეხ ბრძოლაში, გაუძეხ შენს შვილებს, ჩვენო რკინის სახალხო კომისარო, ჩვენო ბრძენო სარდალო, ჩვენო მამავ, სტალინ!“

კლდესავით ურყევია მთელი საბჭოთა ხალხის რწმენა, რომ კაცობრიობის ახალი თაობა ხალხთა დიდი ბელადის ამხანაგ სტალინის წინამძღოლობით გადაიქცევა ფაშიზმის ბნელ ძალებზე ძლევამოსილი გამარჯვების თაობად.

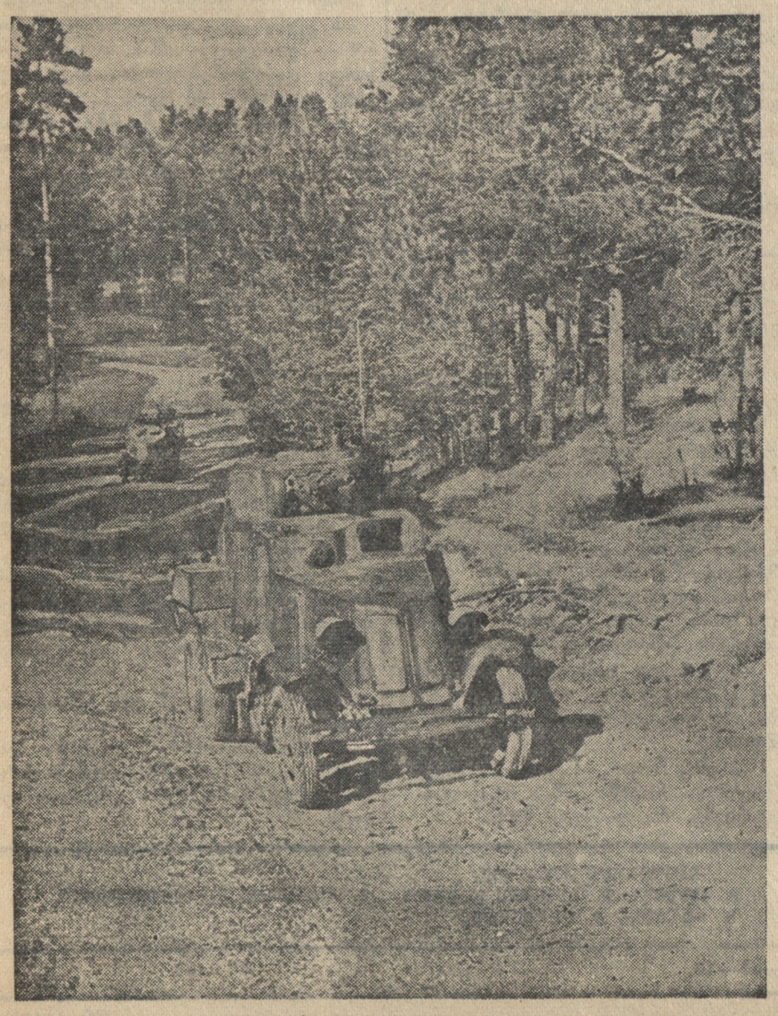

მომქმედი არმია. ჯავშნოსნები ლაშქრობაში. (საკდესის ფოტოქრონიკა).

პედრო დუღარის პარტიზანები

(სცენარიდან „მენავე“)

ალ. ჟუთათელი

1.

საღამოა.

გერმანელი ფაშისტების მიერ აღებულ და განადგურებულ სოფლიდან გამოქცეული მამა და შვილი ავიოყუმბარის მიერ მოთხრილ ორმოსთან სხედან ტყის პირას, სდუმან დამწუხრებულნი. მათ შაშხანით შეიარაღებული ათიოდე გლეხი უახლოვდება. ისინიც დამუხჯებული სხდებიან მამისა და შვილის გვერდით. მოშიშვლებულ ველებსა და პატარა გორაკის თხემზე მიტოვებულ, გადამწვარ და დანგრეულ სოფელს გასცქერიან. ზოგიერთ ხანგრევს ჯერ კიდევ ასდის ბოლი. ლტოლვილებს ფაშისტების ურდოების მიერ აჩეხილი, აწიოკებული მშობლები და ნათესავები ადგონდებათ:

— ფაშისტებმა დაიტაცეს ჩვენი ქონება, — იწყებს თავშეხვეული მოხუცი მიკოლა.

— დასწვეს სახლები, გაუპატიურეს ქალები...—აგრძელებს მოხუცის სიტყვას მოხუცივე დუბენკო.

ფიქრში წასული მამა და შვილი შეკრთებიან. თითქოს ეს-ეს არის უკმურიან სიზმარს თავი დააღწიეს და საშინელი ზმანება აგონდებათო.

— ხმლით აჰკაფეს ჩემი დედა, მოჰკლეს და ხიშტზე ააგეს ჩემი ცოლი... დაიღუპა ჩემი ქალი... — ამბობს პედრო. ულვაშებში ჰაღარა შეჰპარვია. სიტყვას ვეღარ აგრძელებს, ცრემლი ახრჩობს. თოთხმეტიოდე წლის მისი შვილი მიხაილო, რომელიც თექვსმეტი წლის ჰაბუკს უფრო ჰგავს, გაფითრებული მისჩერებია მამას. დაღუპული დედა, დაი, დეიდა აგონდება. ცისფერსა და დიდრონ თვალებს ახამხამებს. ჯავრისა და ბოღმისაგან ერთთავად გამშრალა და ცრემლი თვალს არ ეკარება.

თავშეხვეული მოხუცი გლეხი მიკოლა სისხლით გაჟღენთილ სახვევს ისწორებს დაკოჟრებული ხელით და პედროს ეუბნება:

— ჩვენთანაც ასე იყო, როცა ფაშისტები შემოვიდნენ ორი კოლმეურნე სოფლის მოედანზე ჩამოახრჩვეს და დაკრძალვა სასტიკად აგვიკრძალეს.

ახლა სხვა სოფლიდან გამოქცეული გლეხებიც იწყებენ გერმანელ ფაშისტების მიერ ჩადენილ სიმხეცეზე ლაპარაკს. კოლმეურნეობის მოანგარიშე ანატოლი მახნენკო ამბობს:

— ქალაქიდან მომავალი ლტოლვილი ბავშვები და ქალები დახვრიტეს იმ დაწყევლილთა ძერებმა, სისხლისმსმელებმა.

მოხუცი მიკოლა აღელვებით შენიშნავს:

— ბავშვებს რაღას ერჩიან ის ურჯულოები?

— მშიერ მგლებზე უარესები არიან! — მიუგებს ანატოლი.

— ტყვე წითელარმიელებს და მეთაურებს ცხვირი და ყურები, ხელფეხი მოჰკვეთეს, ნავთი გადაასხეს და ისე დასწვეს... — ამბობს ჰაბუკი ლაზარ კაცოვიჩი.

— წყეულიმც იყოს იმ სატანების სახსენებელი! — რისხავს ფაშისტებს თავში დაჭრილი მოხუცი.

სანამ დიდები საუბრობენ, ყმაწვილი მიხაილო სდუმს. მერმე ფეხზე წამოდგება. შრომისა და ჯაფისაგან ადრე დაკაცებული ვაჟკაცივით კუმშავს დიდრონ მუშტებს. მამა ტყისაკენ მიჰყავს და იღუმალის ხმით ეუბნება:

— აღარ შემიძლიან. მივდივარ, ბატკო!

პედრო დაკვირვებით ეკითხება:

— რა არ შეგიძლია? სად უნდა წახვიდე?

ყმაწვილი მიხაილო ემუდარება:

— მივდივარ პარტიზანებთან, გამიშვი, ბატკო!

მამა ერთს შეხედავს. შვილის თვალებში ურყევ გადაწყვეტილებას ამოიკითხავს, მხარზე ვეება თათს დაადებს და ეტყვის:

— წავიდეთ, შვილო!

პედრო და მიხაილო ფრონტისაკენ გასწევენ. მათ შაშხანით შეიარაღებული გლეხები მიჰყვებიან. დამუხჯებული და ბოღმით სავსე პარტიზანები სალამო ჟამს ტყეს მიაშურებენ. ისინი მიდიან თავიანთი დედების, დებისა და დახვრეტილი ბავშვებისათვის შურის საძიებლად.

2

პარტიზანები გარს შემორტყმიან ტყეში ლეიტენანტ ოსიპენკოს. ლეიტენანტი პარტიზანებს ასწავლის:

— გერმანელთან ომი ადვილი საქმე არ არის, მაგრამ თუ გულდაგულ ჩაეყოფრები და მაგრა მისცხებ, კურდღელივით მოუსვამს. მთავარია: არ უნდა შეგეშინდეს მისი ყალბი რიხისა, ხმაურობისა და ბათქაბუთქისა. გერმანელს რუსის ხიშტის ეშინიან.

პედრო პირველ იმპერიალისტურ ომს იგონებს და უდასტურებს:

— 1915 წელს იერიშზე გადავედით. გერმანელები სანგრებიდან ამოსცვივდნენ და მოუსვეს. ვერ გაგვასწრეს... ერთი თვალწირაპლიანი ჯარისკაცი მუხლზე დაეცა და შემევედრა, ნუ მომკლავო. „გოტ, გოტ“-ს იძახოდა. „გოტ“ იმათ ენაზე ღმერთსა ნიშნავს.

— წყეულიმც იყოს მათი ღმერთი!— იძახის თავშეხვეული მოხუცი.

მიხაილოს დაგორგლებული მავთული უჭირავს, ხელი შიგ გაუყრია.

სახე ალანძღული აქვს და ოფლი ჩამოსდის. პედრო აფრთხილებს:

— ფრთხილად იყავი, მიხაილო, ფაშისტურ ნადირებს ერიდე, თორემ ეშვებით გაგათავებენ.

— მიხაილო დინჯად უპასუხებს:

— მართალია, ბატკო, გამოცდილ მონადირეებისაგან გამიგონია: ნადირს შუბლსა და გულში, მოხერხებულ ადგილას უნდა მოარტყა ტყვია და გაათავო, თორემ დაჭრილი ნადირი უფრო საშიში და უარესიაო.

პავლო კალათაში ხელსაწყოებს ალაგებს.

— გზა გამარჯვებისა! — მიაძახებს მიხაილოს ლეიტენანტი ოსიპენკო. მიხაილო და ხუთი პარტიზანი ტყე-ტყე მიდიან. გზის პირას ესაფრებიან. იცქირებიან სმენად-ქცეულნი. მიხაილო ზეზე აცოცდება. გზას თავით ბოლომდე გაჰხედავს. მერმე ხიდან ჩამოდის და ამხანაგებს ეუბნება:

— არსად არავინ არა სჩანს. შეიძლება დავიწყოთ.

ხეს მავთულს ახვევენ. მეორე ბოლო გზის იქითა ნაპირისკენ მიაქვთ. მავთულს გზის გასწვრივ აგდებენ. ტყეში ესაფრებიან. მალე მოტოციკლის გუგუნი მოესმით. გზაზე გერმანელი მოტოციკლისტები მოჰჩქარიან. პარტიზანები მავთულს სჩიმავენ და ზეზე ამაგრებენ. ერთი გერმანელი მავთულს წააწყდება და თავმოკვეთილივით გადმოვარდება მოტოციკლის უნაგირიდან. ცარიელი მოტოციკლი ხეს ეჯახება. ორი მზდარი სვლას ანელებს და გზიდან უხვევს, მაგრამ მიხაილო და პავლო მოხერხებული გასროლით გადმოიღებენ ამათაც უნაგირიდან. პარტიზანები იარაღს და საბუთებს აართმევენ ფაშისტ მხედრებს მერმე მკვდრებს ტყეში საჩქაროდ შეათრევენ და მოტოციკლებით ტყე-ტყე მიდიან.

* * *

პედრო ეგებება მათ. ლეიტენანტი ოსიპენკო მოკლულ ფაშისტების ჩანთებს და საბუთებს სინჯავს.

— გერმანულად სწერია!

— ლაზარ კაცოვიჩ, შენ გერმანული იცი. მოდი, წაიკითხე! — იძახის პედრო.

შავგვრემანი, ტანადი პარტიზანი რაზმს გამოეყოფა და პედროსაკენ მიდის. ოსიპენკო ქაღალდს გადასცემს. ლაზარ ჰკითხულობს. შემდეგ სთარგმნის:

— ხვალ დილით ფაშისტების ერთი ასეული თითქო მდინარეზე გადასვლას და შეტევას იწყებს გერმანელების მთავარი ძალების ქალაქიდან გასვლის უზრუნველყოფის მიზნით. ფაშისტებს ქალაქის დატოვება გადუწყვეტიათ! — დასძენს ლაზარ კაცოვიჩი.

— დაუყოვნებლივ უნდა შევატყობინოთ ეს ამბავი წითელი არმიის მახლობელ ნაწილს. მახლობელი ნაწილი კი ქალაქის ახლო, მდინარის იქითა ნაპირზეა მხოლოდ,—ამბობს ლეიტენანტი ოსიპენკო.

— ვინ იკისრებს ამ საქმეს?—მიმართავს რაზმს პედრო.

— მე! — იძახის მიხაილო.

— ბავშვი? — გაისმის ხმა.

— ბავშვს ამ საქმეს ვერ ვანდობთ! — შენიშნავს ლეიტენანტი.

— მე ბავშვი არ ვარ...

— მდინარეზე როგორ გადახვალ? დიდი და ფართოა! ცურვით ვერ გაახწევ... — ეუბნება პედრო.

— ანდრია და ლიდა ნავს მიშოვნიან,— უპასუხებს მიხაილო.

— სწორია, მაგრამ შენ მარტო? შენ მეთაური არ გენდობა,—ურჩობს პედრო.

— მე გავყვები,—ამბობს ანატოლი.

— მაშ, ისევ თქვენ! — იწონებს ბოლოს პედრო.

— ცხენებით იარეთ ტყე-ტყე, ქალაქთან შეჩერდით. ქალაქში მხოლოდ მიხაილო წავიდეს უიარაღოდ. ეგ ტანსაცმელი გაიხადე, მიხაილო. ტრუსებითა და მაიკით დარე მხოლოდ, — ასწავლის მიხაილოს ლეიტენანტი. — ტყვედ ჩავარდნა თუ შეატყოთ, ქალაქი მოსპეთ.

— არის! — ეტყვის მიხაილო.

პედრო ლეიტენახტს ეუბნება:

— განა ბავშვს დაინდობენ ის გვრაგები!—მერმე შვილს გაიხმობს: — დიდედის, დედისა და გალინას სიკვდილზე არაფერი წამოგცდეს. ანდრიას უთხარი მხოლოდ, ლიდამ არ გაიგოს, ცოდვაა. განა არ კმარა ჩვენ რომ ვიტანჯებით?!

ანატოლი და მიხაილო შეკაზმული ცხენებით ტყეში შედიან.

3

საღამო ჟამია.

ანატოლი და მიხაილო ყრუ ბილიკებით მიდიან დაბურულ ტყეში. ხანგრძლივი სვლის შემდეგ, ტყის ერთი მხრიდან ნათელი იკრება. მიხაილო ცხენს შეაყენებს და ანატოლის ეტყვის:

— აქ უნდა დავაბათ ცხენები. მე მარტო წავალ.

მიხაილო იარაღს იხსნის. მარტოკა ტრუსებისა და მაიკის ამარა გადის ტყიდან. ჯაგებში წახრილი მიდის. მერმე ხრამებს მიჰყვება. ხოხვით მიდის ლაქაშაინ ჭალაზე. სახე და ხელები ეკაწრება. ჭალებით ქალაქის გარეუბანს უახლოვდება. ეს უბანი მუშებითაა დასახლებული. ამ დროს დაღამდება კიდეც. ღობეზე გადახტება და ეზოს გაივლის. ეს მისი დის ლიდას და მისი სიძის ანდრიას სახლია. ფანჯარას აკაკუნებს. არავინ არ ეხმაურება. მეზობლის სახლიდან ღრიანცელი მოისმის. დისა და სიძის ამხანაგის, ჰაბუკი მუშის შურა აზარიჩის გარმონის ხმას იცნობს. ღრიანცელი, ამოძახილი და სიმღერები უკრაინულსა და რუსულს არა ჰგავს. „ალბათ, გერმანელები არიან“. — ჰფიქრობს მიხაილო. აივანზე ადის და დის სახლის კარს მუხლს მიაჭერს. კარი უხმოდ გაიღება. ოთახში სიჩუმეა, არავინ არა სჩანს და სპირტის სუნი სდგას. მიხაილო ასანთს გაჰკრავს და თაგზარი დაეცემა. საწოლებზე გალეშილი უნტერ-ოფიცრები და ჯარისკაცები ჭერეზებივით დაყრილან. ერთი მაგიდაზე ჩამხობილა და ცარიელი არყის ბოთლი ხელში შერჩენია.

მიხაილო ასანთს აჭრობს და უჩუმრად გამოდის ოთახიდან. ტანზე უნებლიედ მოისვამს ხელს. უიარაღო ყმაწვილს ცახცახი აუვარდება. ერთი სიტყვა ელვასავით გადასერავს მის გონებას: „ხელყუმბარა“.

ღობეზე გადახტება და მაშინვე ჩაცუცქდება სმენად-ქცეული. მერმე ლაჭაშებით დაფარულ ჭალებისაკენ ისევ მუცელზე ხოხვით გაეშურება. ოღონდაც როგორმე მიაღწიოს ტყეში მოდარაჯე ანატოლამდე!

ირგვლივ სიჩუმეა, მხოლოდ შორიდან ისევ შურა აზარიჩის გარმონის ხმა ისმის.

„შურას გერმანელებთან რა უნდა?“ — ტანჯვით ფიქრობს ყმაწვილი და კვლავ ჯაგებში შერგავს თავს.

* * *

ღამით ქალაქის გარეუბანში გაისმის ულმობელი აფეთქების ხმა და პატარა სახლს ცეცხლი წაეკიდება. მიხაილოს დის, მუშა ქალის ლიდა ზოზულიას სახლი იწვის.

მიხაილო და ანატოლი ბექობიდან მდინარეში გადაეშვებიან.

— ცურვა იცი? — გაძახებს მიხაილოს ანატოლი.

— დარდი ნუ გაქვს, მიდი!—მიუგებს ყმაწვილი.

ფაშისტები პროექტორით აშუქებენ მდინარეს. ანატოლი და მიხაილო ცურვით მიდიან. მიხაილოს რკინის კოლოფი წელზე ღვედითა აქვს შემოკრული. კოლოფში საიდუმლო ბარათია. უნდა უთუოდ მიიტანოს წითელი არმიის მახლობელ ნაწილში... ჯერ კიდევ შორს ბრის პირთამდე სავსე ფართო მდინარის იქითა ნაპირი. პროექტორის შუქზე ყვინთვით მიდიან ანატოლი და მიხაილო. უკვე წივიან ტყვიამფრქვევის ტყვიები. ხოშკაკალივით ეცემიან მდინარის ზედაპირზე და შხაპუნით უახლოვდებიან მიხაილოს და ანატოლის.

მიხაილო ღრმად ჩაჰყვინთავს.

ანატოლი მდინარეს გაჰყურებს, მაგრამ ყმაწვილის თავი დიდიხანია აღარა სჩანს.

— დაიღუპა?!

გამოფენა „სამამულო ომი გერმანიის ფაშიზმის წინააღმდეგ“

ოქტომბრის პირველ ნახევარში მოსკოვის ლენინის სახელობის მუზეუმში გაიხსნება დიდი გამოფენა თემაზე „დიდი სამამულო ომი გერმანული ფაშიზმის წინააღმდეგ“. გამოფენაზე წარმოდგენილი იქნება დოკუმენტალური და ბეჭდვითი მასალა, სურათები და ჭანდაკებები.

გამოფენა შესდგება სამი თემატური განყოფილებისაგან. პირველი მიძღვნება თემას: „ჩვენი საბჭოთა სამშობლოს სიმდიდრენი“.

მეორე განყოფილება შეიცავს რამდენიმე თემას. ძირითადია „იოსებ ბესარიონისძე სტალინი—ჩვენი ქვეყნის თავდაცვის ხელმძღვანელი“. გამოფენის მეორე განყოფილების სხვა თემებია: „თავისუფლების მოყვარული ხალხის ერთიანი ფრონტი გერმანული ფაშიზმის წინააღმდეგ“, „წითელი არმია და სამხედრო-საზღვაო ფლოტი ფაშისტ აგრესორის წინააღმდეგ ბრძოლაში“, „გმირობა შრომის ფრონტზე“, „პარტიზანული მოძრაობა ფაშისტების მიერ დროებით დაჭერილ ტერიტორიაზე“.

გამოფენის მესამე განყოფილება გააცნობს მნახველებს იმ დოკუმენტებს, რომლებიც ფაშისტების არმიის მხეცობას გამოხატავენ.

გამოფენის მეორე — მთავარ განყოფილებაში — ექსპონირებული იქნება აგრეთვე ხელოვნების ნაწარმოებები: მოქანდაკეების ანდრეევის, მერკუროვის, მუხინის ქანდაკებები, მხატვარ ეფანოვის დიდი სურათი „თავდაცვის სახელმწიფო კომიტეტის სხდომა“ და სხვა.

ახალი ამერიკული ანტიფაშისტური კინო-ფილმები

ამ უკანასკნელი ორი თვის განმავლობაში ჰოლივუდმა გამოუშვა რამდენიმე ანტიფაშისტური მხატვრული კინო-ფილმი, რომელთა შორის ამერიკელი მაყურებლის ყურადღებით სარგებლობენ ფილმები „გაქცევა“, „მომაკვდინებელი ქარიშხალი“ და „ლიმის მატარებელი“.

ფილმი „გაქცევა“, რომლის დადგმა რეჟისორ მერვინ ლე-როის ეკუთვნის, გვიჩვენებს ერთი ცნობილი მსახიობი-ქალის უბედურებით აღსავსე თავგადასავალს ფაშისტურ გერმანიაში. ახალგაზრდა ამერიკელი მარკ პრეისინგი მიდის გერმანიაში, რომ მოსძებნოს უკვალოდ დაკარგული თავისი დედა, ცნობილი მსახიობი. დიდი გაჭირვებით იგი გაიგებს, რომ დედა მისი მოთავსებულია საკონცენტრაციო ბანაკში, რომ მას სიკვდილით დასჯა მოელის. ფილმის მძაფრი დრამატიული ფაბულა გადმოგვცემს ჰაბუკის უშედეგო ცდას — მიაღწიოს რაიმე სმართლიანობას ფაშისტი ჯალათების ხელში. ბოლოს ჰაბუკი ახერხებს დედის გამოხსნას ფაშისტ ჯალათების ბრუყვალებისაგან.

მეორე ფილმი „მომაკვდინებელი ქარიშხალი“ დასდგა ცნობილმა რეჟისორმა ფრანკ ბორზეჯმ. ამ ფილმის მთავარი გმირია მოხუცი პროფესორი როტი, რომელიც კითხულობს ლექციებს გერმანული პროვინციული ქალაქის უნივერსიტეტში. ოჯახითა და საყვარელი მოწაფეებით გარემოცული პროფესორი ეწევა დიდ და ნაყოფიერ მუშაობას. ხელისუფლების სათავეში ჰიტლერის ჩადგომა თავზე რისხვად ატყდება ამ პროფესორსა და და მის წრეს. პროფესორის ერთ-ერთი მოწაფე მარტერ ბრეიტნერი ხდება აქტიური მებრძოლი ფაშიზმის წინააღმდეგ. პროფესორის ქალიშვილის საქმრო კი თავზეხელაღებული ფაშისტია. პროფესორის ქალი სწყვეტს მასთან ყოველგვარ კავშირს და ხდება მარტინის მეგობარი და თანამებრძოლი. ჰიტლერელები პროფესორს საკონცენტრაციო ბანაკში ათავსებენ, როგორც არა არიელს, და იქ მოხუცი პროფესორი კვდება. მარტინი და მისი მეგობარი ქალი ხანგრძლივი ბრძოლის შემდეგ გადასწყვეტენ დასტოვონ გერმანია, მაგრამ საზღვარზე მათ დაეწევა ქალის ყოფილი საქმრო და ტყვიით კლავს თავის ყოფილ საცოლეს, ხოლო მარტინი ახერხებს ამ გარეწარის ხელიდან დაძვრენას, რომ უცხო ქვეყანაში განაგრძოს მუშაობა თავის სამშობლოს განთავისუფლებისათვის ჯალათებისა და მკვლელების ძალმომრეობისაგან.

სათავგადასავლო დედექტიურ უანრს ეკუთვნის ახალი ამერიკული ფილმი „ლიმის მატარებელი“ (რეჟისორი კეროლ რიდი). ამ ფილმის ფაბულას წარმოადგენს ინგლისელი საიდუმლო აგენტების ბრძოლა გერმანელი ჯაშუშების წინააღმდეგ, რომლებიც ცდილობენ ხელში ჩაიგდონ მნიშვნელოვანი სამხედრო გამოგონება: ერთი ჩეხი მეცნიერის მიერ დამზადებული რეცეპტი გემთაშენებელი ახალი ფოლადის დასამზადებლად. ეს ჩეხი მეცნიერი, რომელიც ამ რეცეპტზე თავის სამშობლოში მუშაობდა, ფაშისტების მიერ ჩეხოსლოვაკიის დაპყრობის შემდეგ თავშესაფარს პოულობს ინგლისის ერთ-ერთ ქალაქში. ამის შემდეგ ფაშისტები ეპატიმრებენ ამ მეცნიერის ქალიშვილს და აძლევენ მას გაქცევის შესაძლებლობას, რომ ამით მიაგნონ მისი მამის კვალს. ბერლინიდან მიმავალ ლიმის მატარებელში იწყება დაძაბული, პეripეტიებით აღსავსე შეტაკება ინგლისელ მაძებარ პოლიციელებისა ფაშისტებთან, რომლებიც მარცხდებიან და ვერ აღწევენ თავიანთ მიზანს — ვერ ატყვევებენ ამ მნიშვნელოვანი გამოგონების ხელში ჩაგდებას.

„წითელი კავალერიის ქვემეხები" მიეშურებიან ცეცხლის ხაზზე
(საკლესის ფოტოქრონიკა)

მეომრის სიმღერა

ან. თევზაძე

ბაღნარებო, ველმინდვრებო
სიმინდიან-ვაზიანო,
ბრძოლის ველზე მივიჩქარი
ვერაგ მტერთა საზიანოდ,
წინ მიმძღვის შოთას სიტყვა
ვაჟკაცების საზიარო.

ყურს ვუგდებ და გულს ვისახავ
სიტყვებს ბრძნულს და
ქეთილხმოვანს,
ვიმეორებ წინაპართ ხმას:
— შერცხვენილა აქ ვერ მოვალ,
ან მოვკვდები და ვერ მნახავთ
ან გმირს მნახავთ სახელოვანს.

დედის ძე ვარ ერთადერთი
და გული ცემს მკერდში ვიდრე,
მხნედ ვიბრძოლებ სამშობლოსთვის
რომ მისი მზე მაღლა იდგეს,
გმირობა და სიჭაბუკე,
მის კალთაში დავიმკვიდრე.

ვერც გამტეხავს მტრის მახვილი
არც გაგხდები ვისმეს მონა,
მტერს შევმუსრავ, რომ ვერ შესძლოს
გასაქცევი გზების პოვნა;
გული მიცემს მამაცურად
სამშობლომ რომ შთამაგონა.

ბაღნარებო, ველმინდვრებო
სიმინდიან-ვაზიანო,
ბრძოლის ველზე მივიჩქარი
ვერაგ მტერთა საზიანოდ,
წინ სტალინის დროშა მიძღვის
ყველა ხალხის საზიარო!

კულტურის დაცემა ფაშისტურ იტალიაში

იტალიაში ფაშისტების ბატონობის პირველი დღიდან გაუგონარი დაქვეითება განიცადა იტალიელი ხალხის დიდმა კულტურამ. თვით ფაშისტური გაზეთები ველარ მალავენ, თუ რამდენად შემცირდა წიგნების, გაზეთებისა და ჟურნალების ტირაჟი. ახლა იქ წიგნის ტირაჟი საშუალოდ 500 ცალს აღარ აღემატება ფაშისტ ლიტერატორების უნიჭოდ შეთითხნილი „ნაწარმოებები", მათი ყაყაჩური იდეოლოგია მკითხველებში ზიზღის მეტს არაფერს იწვევს. არავინ კითხულობს ასეთს ლიტერატურას, ამიტომ არის რომ მათი ტირაჟი ძალზე შემცირდა. ერთერთი ფაშისტი „იდეოლოგი"-ს აზრით—„იტალიელები ცოტას იმიტომ კითხულობენ, რომ ისინი სხვა ხალხებზე ჭკუიანები არიან"-ო. ასეთი სულელური ლაყბობით იტალიაშიაც ვეღარავის ატყუებენ.

იტალიის ახლანდელი ლიტერატურა მკვლელობისა და ძარცვის ქადაგებაა. სიკვდილისა და ნგრევის ქება-დიდება. ლიტერატურას ტონს აძლევდნენ აწ განსვენებული დანუნციო, რომელიც სიკვდილისა და თვითმკვლელობას უმღეროდა და შვრინტეტი, რომელიც სისტემატურად აქვეყნებდა მანიფესტებს „სახიხარულო" ომის სადიდებლად, მანიფესტებს, რომლებიც უფრო სასაცილოდ გამოჩნდებიან თუ გავიხსენებთ როგორ გაიმექვს სახელი მარტოოდენ დამარცხებებით იტალიელმა მეომრებმა. იგივე მარინეტი არის ავტორი იმ სულელური „თეორიის", რომ „ქვეყნის გაჯანსაღების ერთად-ერთი საშუალება ომია".

რამდენიმე ახალგაზრდა ლიტერატორისა და განსაკუთრებით მწერალ მორავიის წვლილებითა და პესიმიზმით და რომლებიც გამოხატავენ თანამედროვე ფაშისტური იტალიის საზოგადოების გადაგვარებას, უკვე აკრძალულია.

უკანასკნელ წლებში გამოცემული წიგნები უმთავრესად ომისადმია მიძღვნილი (ამ წიგნებში რა თქმა უნდა, არაფერია ნათქვამი იმის შესახებ, თუ როგორ ამარცხებდნენ ფაშისტ გენერლებს). წიგნის ბაზარზე დიდი ადგილი უჭირავს აწკარა პორნოგრაფიული ჟანრის წიგნებს.

ერთი ფაშისტი ავტორი, ანტონიო მარინი თავის რომანებში ცდილობს დაამტკიცოს ქალის არა „სრულფასოვნება". მის შეხედულებებსა და მის სტილზე წარმოდგენას იძლევა შემდეგი ციტატა: „ფიქრი იმაზე რომ ქალს რაიმე ესმის პოლიტიკაში, რამე შეუძლიან წიგნიდან გაიგოს — ეს იმას უდრას, რომ ძრომას კაკაო აძლიო".

„ვაჟკაცობა გული რკინისა,
აბჯარი უნდა ხისაო,
თვალნი ქორებულ მხედველნი,
მუხლები შეგარდნისაო".

„ვაჟკაცობა უნდა უყვარდეს
მამული, თავის ერიას,
არ შედრკეს, თუნდა ბუზივით
ეხვეოს თავზე მტერი