ეროვნული ბიბლიოთეკა

საქართველოს სსრ. სახ. კომიტეტის საჯარო ბიბლიოთეკა
3778
ბათუმი

პროლეტარებო ყველა ქვეყნისა, შეერთდით!

ლიტერატურული საქართველო

პარასკევი, 25 აპრილი, 1941 წ. | საქართველოს საბჭოთა მწერლების კავშირის ყოველკვირეული ორგანო | № 17 (176) ფასი 30 კაპ.

ყურადღება თანამედროვე თემას

მსოფლიო ლიტერატურის მთელი ისტორია ნათელჰყოფს იმას, რომ ლიტერატურა ნამდვილ განვითარებას აღწევდა მაშინ, როდესაც ის მიმართავდა და ასახავდა თავის თანადროულ საზოგადოებას, როცა მწერლები თავიანთი ნაწარმოებებით უპასუხებდნენ მიმდინარე საზოგადოებრივი ცხოვრების ძირითად პრობლემებს. „აუცილებელ პირობად, რომელიც ჭეშმარიტ პოეტს ახასიათებს, უეჭველად მიჩნეულ უნდა იქნას თანადროულობა. პოეტი უფრო მეტად, ვიდრე სხვა ვინმე, უნდა იყოს თავისი დროის შვილი",—სწერდა ბელინსკი. ეს მოსაზრება სრული ჭეშმარიტებაა. პოეზია, ლიტერატურა, ხელოვნება მკრთალდება მაშინ, როდესაც მათში არ მოისმის თანადროულობის მძაფრი ხმა. თუ შემოქმედს სურს არ გადაიქცეს მოსაწყენ ესთეტად, რომელიც უსიცოცხლოდ სჭვრეტს აბსტრაქციებს, მან თავისი პოეტური სიტყვა უნდა მიმართოს თანამედროვეთა გულისა და გონებისაკენ, დაიპყროს თავისი თაობის ფიქრები, იყოს მოწიხავე ახალი აზრებისა და იდეების პროპაგანდის საქმეში. მაგრამ ეპოქის მოწინავე იდეებით გამსჭვალულმა მწერალმა ეს იდეები უნდა გადმოგვცეს არა უბრალოდ—დეკლარაციებში, არამედ უნდა გვიჩვენოს საზოგადოება, ადამიანები, მათი ქცევა, აზრები და გრძნობები, ერთის სიტყვით, მრავალფეროვანი სურათი ცოცხალი, რეალური სინამდვილისა.

ჭეშმარიტი მხატვრული ნაწარმოების აუცილებელ თვისებას ყოველთვის შეადგენდა თანადროულობა. მით უმეტესად უნდა ახასიათებდეს ეს მაღალი თვისება საბჭოთა ლიტერატურას.

საბჭოთა მწერლებს შორის არ შეიძლება არსებობდეს აზრთა სხვადასხვაობა იმაზე, რომ მათი საარსებო და ძთავარი ამოცანაა ჩვენი დიადი სინამდვილის გამოხატვა. არასოდეს თანადროულობა მწერალს არ აძლევდა ისეთ მდიდარ მასალას, როგორსაც მას ჩვენი შესანიშნავი ეპოქა აძლევს.

საბჭოთა ლიტერატურა ლაპარაკობს სოციალისტური საზოგადოების შესახებ და ამაშია ძისი არა მარტო ძალა და უეჭველი უპირატესობა ბურჟუაზიულ ხელოვნებასთან შედარებით, არამედ მისი მთავარი მიზანი, მისი ისტორიული მისია. ამითვე განისაზღვრება მისი თავისებურობა და ამოცანები.

რასაკვირველია, ზედმეტია იმის მტკიცება, რომ ისტორიულ თემატიკას კანონიერი და აუცილებელი ადგილი უნდა ეჭიროს თანამედროვე ლიტერატურაში. ასეც არის. ჩვენ გაგვაჩნია მრავალი კარგი ისტორიული რომანი, ისტორიული მოთხრობა, ისტორიული პიესა, რომლებიც უკვე შევიდნენ საბჭოთა ლიტერატურის ფონდში. ისტორიულ თემატიკაზე შემდეგშიაც დაიწერება და შეიქმნება მრავალი ნაწარმოები, მაგრამ ჩვენი ვალია თავის დროზე მივაქციოთ მწერალთა ყურადღება იმას, რომ თანამედროვე თემატიკას მაინც მთავარი, წამყვანი ადგილი უნდა ეჭიროს საბჭოთა ლიტერატურაში.

საბჭოთა ლიტერატურის ამოცანაა— ასახოს თანამედროვე ადამიანები, ადამიანები **ლენინ-სტალინის** ეპოქისა. ჩვენ ვცხოვრობთ ახალი ფორმაციის ადამიანებს შორის. ეს ის ადამიანები არიან, რომლებიც აშენებენ კომუნიზმის პრწყინვალე შენობას, რომლებიც ჰქმნიან ადამიანთა ურთიერთობის ახალ წესებს, ახალ შეგნებას. ეს ადამიანები, რომელთა შორისაც ჩვენ ვცხოვრობთ და რომელთაც ჩვენ თვითონ ვეკუთვნით, უნდა წარმოადგენდნენ ჩვენი რომანების, მოთხრობების, ლექსების, პოემების და პიესების გმირებს.

მართალია ის, რომ წერა თანამედროვე თემაზე არც ისე ადვილი საქმეა. აქ ვერავის ვერ მიბაძავ. მწერალი, რომელსაც სურს გამოხატოს ჩვენი თანამედროვეობა, თვით უნდა ჩასწვდეს ღრმად ცხოვრების მოვლენებს, იგი ფეხდაფეხ უნდა მისდევდეს ჩვენი ეპოქის მოწინავე იდეებს და სრულყოფილად უნდა ჰფლობდეს თავის ხელოვნებას, იგი უნდა იცქირებოდეს წინ და თავის თავში ორგანიულად ანვითარებდეს სიახლის გრძნობას.

თანამედროვე ცხოვრება დაუშრეტელ თემებს იძლევა. საჭიროა მხოლოდ მისი დანახვა და მაღალი მხატვრული საშუალებებით გამოხატვა.

საბჭოთა ლიტერატურა მოწოდებულია ასახოს ადამიანთა ახლებური დამოკიდებულება შრომისადმი. სოციალისტური საზოგადოების მოჭალაჭის შემოქმედებითი შრომა უნდა გადაიქცეს ჩვენი ლიტერატურისა და ხელოვნების რეალურ სასიცოცხლო დასაყრდენად.

საბჭოთა ლიტერატურის გმირს უნდა წარმოადგენდეს ჩვენი მრეწველობისა და საკოლმეურნეო მინდვრების სტახანოველი, რომელიც სასწაულებს ახდენს თავისი შრომისა და ბრძოლის ფრონტებზე.

ჩვენი საბელოვანი და გმირული წითელი არმია ჯერ კიდევ ელოდება ღირსეულ ასახვას მხატვრულ ლიტერატურაში.

საბჭოთა ლიტერატურა მოწოდებულია მთელი თავისი სიდიადით შეიყვაროს ხელოვნების სამყაროში ახალი გმირი, რომელიც გამსჭვალულია სოციალისტური სამშობლოს მოქალაქის უმაღლესი ღირსებებით: გაბედულებით, ვაჟკაცობით, პატიოსნებით, თავდადებით, ბოლშევიკური შეურიგებლობით და პრინციპულობით.

ჩვენმა ლიტერატურამ უნდა ასახოს ბრძოლა ახალსა და ძველს შორის, თვით უნდა გამოვიდეს, როგორც ბრძოლის აქტიური მონაწილე კერძო მესაკუთრული ინსტინქტების წინააღმდეგ, ყველაფერი იმის წინააღმდეგ, რაც უცხო და მიუღებელია კომუნიზმისათვის.

ყურადღება თანამედროვე თემას — აი, ლოზუნგი, რომელიც თვითეულმა მწერალმა უნდა წაიწეროს თავის შემოქმედებითს დროშას. ეს ლოზუნგი წამოყენებულია თვით ცხოვრების მიერ და დაკავშირებულია საბჭოთა ლიტერატურის განვითარების სასიცოცხლო ინტერესებთან.

უდავოა, რომ ეს მოთხოვნა შეესაბამება ჩვენი მწერლების ნამდვილ შემოქმედებითს მისწრაფებებს და ჩვენი მკითხველების სურვილებს.

ᲒᲐᲚᲐᲥᲢᲘᲝᲜ ᲯᲐᲑᲘᲫᲘᲡ ᲨᲔᲮᲕᲔᲓᲠᲐ ᲛᲐᲡᲬᲐᲕᲚᲔᲑᲔᲚᲗᲐ ᲡᲐᲮᲚᲘᲡ ᲦᲘᲛᲔᲠᲐᲫᲣᲠᲘ ᲬᲠᲘᲡ ᲬᲔᲕᲠᲔᲑᲗᲐᲜ

კვირას, 20 აპრილს, თბილისის მასწავლებელთა სახლთან არსებულმა ლიტ-პედაგოგიურმა და ლიტერატურულ-შემოქმედებითმა წრეებმა მოაწყვეს შეხვედრა სახალხო პოეტ გალაქტიონ ტაბიძესთან, რასაც დიდძალი ხალხი დაესწრო. შეხვედრას საქმიანი ხასიათი ჰქონდა. მწერალმა სიმონ წვერავამ თავის შესავალ სიტყვაში აღნიშნა გალაქტიონ ტაბიძის როლი ქართული საბჭოთა პოეზიის განვითარების საქმეში. მომხსენებელმა სავლე აბულაძემ დეტალურად განიხილა გ. ტაბიძის შემოქმედების ნიმუშები და დაახასიათა პოეტის მიერ განვლილი ცალკეული ეტაპები.

მწერალმა ილია სიხარულიძემ და დოცენტმა გრიგოლ ჯაფარიძემ ხაზი გაუსვეს იმას, თუ რა დიდი მნიშვნელობა აქვს გ. ტაბიძის შემოქმედებას ახალგაზრდობის კომუნისტურად აღზრდის საქმეში და შეიტანეს წინადადება, რათა ლიტერატურულ-პედაგოგიურმა წრემ დაამუშაოს გ. ტაბიძის მდიდარი და მრავალფეროვანი შემოქმედება შემდეგი საკითხების მიხედვით: დიდი ბელადების—**ლენინისა** და **სტალინის** სახე გ. ტაბიძის პოეზიაში; გალაქტიონ ტაბიძე, როგორც ქართული ლიტერატურის კლასიკოსების გზის განმგრძნობი: საბჭოთა საქართველო გ. ტაბიძის შემოქმედებაში; გ. ტაბიძე, როგორც ინტერნაციონალური სოლიდარობის მომღერალი; საბჭოთა პატრიოტიზმი გ. ტაბიძის პოეზიაში და სხვ.

ახალგაზრდა პოეტებმა შ. ბაკიძემ და მიხ. ზანგურაშვილმა წაიკითხეს გალ. ტაბიძისადმი მიძღვნილი ლექსები.

დასასრულ, გამოვიდა გალაქტიონ ტაბიძე. მსმენელებმა დიდი ყურადღებით მოისმინეს პოეტის მიერ წაკითხული ლექსები: „მშობლიური ჩემო მიწავ", „რევოლუციური საქართველოს" და „მთაწმინდის მთვარე".

ᲤᲐᲨᲘᲙᲣᲠᲘ ᲮᲔᲚᲝᲕᲜᲔᲑᲘᲡ ᲓᲔᲙᲐᲓᲘᲡ ᲛᲝᲜᲐᲬᲘᲚᲔᲗᲗᲐ ᲛᲘᲦᲔᲑᲐ ᲙᲠᲔᲛᲚᲨᲘ

მიღებას დაესწრნენ ამხანაგები ი. ბ. სტალინი, ვ. მ. მოლოტოვი, კ. ე. ვოროშილოვი, მ. ი. კალინინი, ლ. მ. კაგანოვიჩი, ა. ა. ანდრეევი, ა. ი. მიქოიანი, ა. ა. ჟდანოვი, ლ. პ. ბერია, ნ. მ. შვერნიკი, ნ. ა. ვოზნესენსკი, ა. ს. შჩერბაკოვი და გ. მ. მალენკოვი.

22 აპრილს, საღამოს, კრემლში შესდგა ტაჯიკური ხელოვნების ახლახან დაძთავრებული დეკადის მონაწილეთა მიღება, რაც სსრ კავშირის სახკომსაბჭოსთან არსებულმა ხელოვნების საქმეთა კომიტეტმა მოაწყო.

19 საათისათვის კრემლის დიდი სასახლის გიორგის დარბაზში თავი მოიყარეს ტაჯიკეთის სს რესპუბლიკის ხელოვნების მუშაკებმა, საკ. კ. პ. (ბ) ცენტრალური კომიტეტის წევრებმა, სახალხო კომისრებმა, სსრ კავშირის უმაღლესი საბჭოს და რუსეთის სფს რესპუბლიკის უმაღლესი საბჭოს დეპუტატებმა, საბჭოთა კავშირის გმირებმა, სოციალისტური შრომის გმირებმა, წითელი არმიისა და სამხედრო-საზღვაო ფლოტის უმაღლესი სარდლობის წარმომადგენლებმა, სტალინის პრემიის ლაურეატებმა და სხვ. ჩვენ ვიცით, რომ 1941 წლის სტალინურმა ლაურეატებმა გაჰკაფეს გზა შემდგომი სახელოვანი მიღწევებისათვის მეცნიერების, ტექნიკის, ხელოვნებისა და ლიტერატურის განვითარების საქმეში.

მე ჯანმრთელობას ვუსურვებ სტალინურ ლაურეატებს. გაუმარჯოს 1941 წლის სტალინურ ლაურეატებს!

დღეგრძელ იყოს ამხანაგი **სტალინი**— ვაშა!

დამსწრენი მქუხარე, აღტაცებული ოვაციით ხვდებიან ამხანაგ მოლოტოვის მიერ წარმოთქმულ სადღეგრძელოს. ყველანი ერთსულოვანი აღფრთოვანებით ფეხზე დგებიან. მრავალი წუთის განმავლობაში ტაჯიკურ და რუსულ ენაზე გაისმის მისასალმებელი შეძახილები: „გაუმარჯოს ამხანაგ **სტალინს!**", „დიდ **სტალინს** — ვაშა!". გიორგის დარბაზის თაღებქვეშ დიდ ხანს არ სწყდება მქუხარე „ვაშა".

ოვაცია ახალი განსაკუთრებული ძალით იწყება, როდესაც **ვ. მ. მოლოტოვი** აცხადებს, რომ სიტყვა ეძლევა ამხანაგ **სტალინს**. აღფრთოვანებას საზღვარი არა აქვს. ყველა დამსწრის თვალი მიპყრობილია ამხანაგ **სტალინისაკენ**. ტაშის გრიალი დიდ ხანს არ აძლევს მას სიტყვის დაწყების საშუალებას.

ამხანაგი **სტალინი** გულში ჩამწვდომად ლაპარაკობს დიდ **ლენინზე**, რომელმაც შეჰქმნა ბოლშევიკური პარტია, მოაწყო თავისუფალი ქვეყნის ხალხთა კავშირი, გვასწავლა გავუფრთხილდეთ ამ დიად კავშირს. შემდეგ ამხანაგი **სტალინი** ჯანმრთელობასა და აყვავებას უსურვებს ტაჯიკ ხალხს, უსურვებს, რომ ყოველნაირად განვითარდეს მისი კულტურა და ხელოვნება.

ამხანაგ **სტალინის** დასკვნითი სიტყვები აღფრთოვანებულ ოვაციას იწვევენ. ყველანი ერთსულოვანი აღტაცებით ფეხზე დგებიან. უდიდესი ძალით გრიალებს ტაში. მრავალჯერ გაისმის მისასალმებათა შეძახილები დიდი ბელადის, მასწავლებლისა და მეგობრის — ამხანაგ **სტალინის** პატივსაცემად.

მიღების მონაწილე სტუმრებისათვის დიდი კონცერტი გაიმართა.

მიღება რამდენიმე საათს გაგრძელდა. ამხანაგი **სტალინი**, პარტიისა და მთავრობის ხელმძღვანელები გულთბილად გამოემშვიდობნენ დამსწრეთ. და კვლავ გაისმის აღფრთოვანებული ოვაცია ამხანაგ **სტალინისა** და მის თანამებრძოლთა პატივსაცემად.

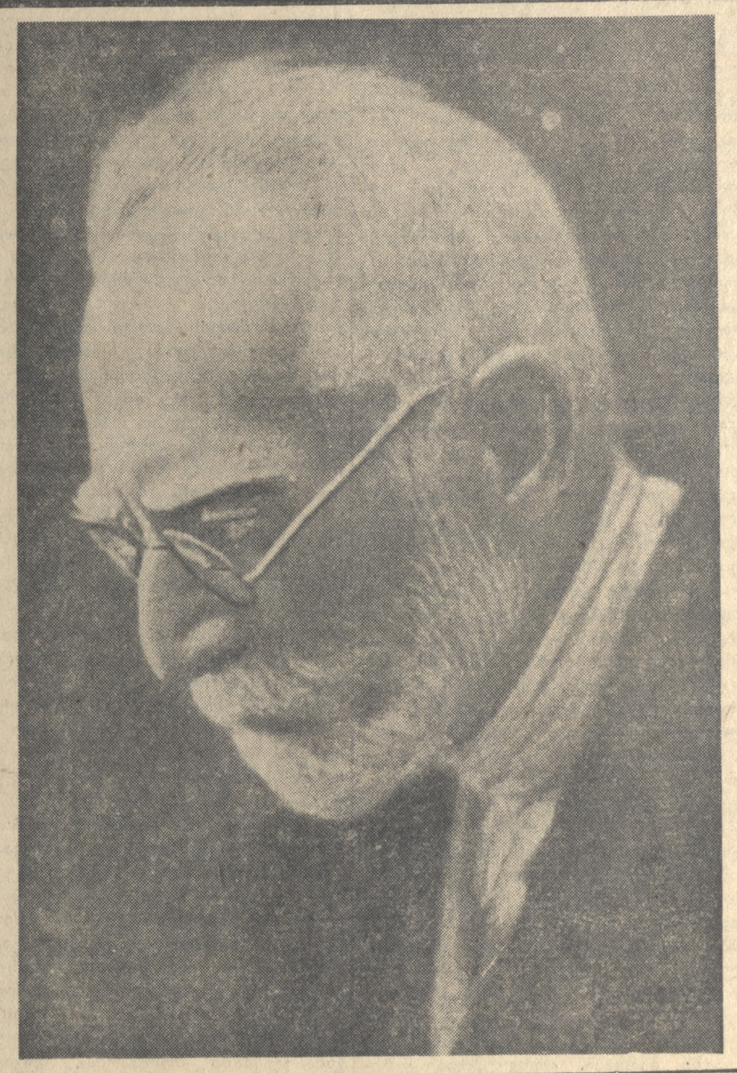

10 წელი დ. კლდიაშვილის გარდაცვალებიდან

დავით კლდიაშვილი და ალექსანდრე ყაზბეგი

1883 წ. ქართველ არტისტთა დასი, რომელშიაც მწერალი ალ. ყაზბეგიც შედიოდა, გასტროლებზე ბათუმში ჩავიდა. აქ პირველად გავიცნო ყაზბეგი რუსეთიდან ახლად ჩამოსულმა ოცდაერთი წლის დავით კლდიაშვილმა.

თავის მემუარებში „ჩემი ცხოვრების გზაზე" დავითს განსაკუთრებული სიყვარულით აქვს აღნიშნული ყაზბეგთან შეხვედრები. მოკლე ხნის განმავლობაში მათ შორის ისეთი მეგობრული კავშირი დამყარებულა, რომ ყაზბეგს მრავალი თავისი გულისნადებიც გაუზიარებია დავითისთვის. ჩვენს ოჯახში შენახული იყო ფოტოგრაფიული სურათიც, სადაც ახალგაზრდა დავითი და ყაზბეგი ერთად იყვნენ გადაღებულნი ერს ფოტო. სამწუხაროდ, დაიკარგა მაშინ, როცა ზაფხულზე ქალაქში ჩვენი არაყოფნის დროს ბინიდან მოიპარეს რკინის დიდი სკივრი, სადაც სხვა ნივთებს შორის ინახებოდა დავითის ხელნაწერები და მიმოწერა ამათ შორის კარგად მახსოვს ალექსანდრე ყაზბეგის წერილიც. ეს წარმოადგენდა ჰასუხს დავითის წერილზე მისი შინაარსი მოკლედ მოყვანილი აქვს დავითს თავის მოგონებებში.

„აღტაცებულმა მისი მოთხრობის „განკიცხულის" წაკითხვით,—ამბობს დავითი,—მე გავუგზავნი წერილი და სანდროსაგან მივიღე მაგიერი, რომელშიაც იგი სწერდა: ნეტავი შენისთანა თანამგრძნობი შემატებოდა მყავდესო; ბევრი ისე მეძცევა, თითქო არც კი ღირდეს ჩემი ნაწერის წაკითხვაო".

ეს ხაზგასმული სიტყვები ათქმევინა ყაზბეგს იმ გარემოებამ, რომ ზოგიერთი კრიტიკოსი უმართებულოდ მსჯელობდა მასზე: ილია ზოხელის წერილი, მთავსებული „დროებაში", ყაზბეგს ბათუმში წაეკითხა და იმდენად აღელვებულიყო, რომ ცრემლებიც ჰკ მორიგია. დავითი ასე იგონებს ამ ფაქტს:

„დროებაში" საკმაო ენით გალანძღა იგი, მიწასთან გაასწორა, რომ იტყვიან, როგორც მწერალი, როგორც პიროვნება.—ილია ხოზელმა. ძლივს დავაწყნარეთ საწყალი, ტირილი რომ აოტყდა ფელეტონის წაკითხვის შემდეგ"...

დავით კლდიაშვილის წერილი, გაგზავნილი ყაზბეგთან, ახლახან აღმოჩნდა (ამის შესახებ ამბ. დ. ჯანელიძემ მაცნობა) დავითის ხელნაწერებში, რომელიც სახელმწიფო მუზეუმის არქივშია დაცული წერილი დაწყებული აქვს დავითს რუსულ ენაზე. შიგნ და შიგ კიდევ რუსული ფრაზები ურევია. ეს აიხსნება იმით, რომ რუსეთში გაზრდილმა დავითმა მაშინ ჯერ კიდევ კარგად არ იცოდა ქართული...

ქვემოთ ვბეჭდავთ ამ წერილს.

სერგო კლდიაშვილი.

„დიდათ პატივცემულო ალექსანდრე მიხეილის-ძევ!

გულწრფელად მოგესალმებით.

თქვენი „განკიცხული" მშვენიერებაა, რომელიც ყველა ქართველს უფლებას გვაძლევს ვსთქვათ: „ყველაფერი არ მოკვდა ჩვენში, ჩვენ კიდევ ვცოცხლობთ და დიდხანს ვიარსებებთ".

დაწაფებით და დახარბებით წავიკითხე ეს საუცხოო ნაწარმოები, რამდენი ნაცნობი სოფიო წარმოსდგა ჩემს წინაშე! რამდენი საწყალი ტახული მარი აღსდგა მეხსიერებაში! თქვენი მარი, თუმცა, უფრო ბედნიერია სხვებზე; მრავალი მათგანი იქცა უუფლებო არსებათ, ტირანთა აუტანელ ავტორიტეტის ბრმა იარაღათ. თქვენი მარი სულიერად ძლიერია, ის, რამდენადაც ძალა შესწევს, იბრძვის,—თუმცა, ყველა ბრძოლაში მარცხდება; მაგრამ მასში ძლიერი სულია, დაუდგრომელი; ის ვერ ეტევა იმ ვიწრო ჩარჩოში, რომელშიაც მისი მომწყვდევა სურთ. დიაღ, ქართველ ქალს, განსაკუთრებით ახალი თაობისას, არ შეეძლო სოფიოს მონა გამხდარიყო; ეს უგულო, უზნეო დედაკაცი ვერ დაიმორჩილებს თავის დღეში ვერც ერთ მარის, როდესაც ამ უკანასკნელს იმისთანა მომხრე ყავს, როგორც ლევანი; პატიოსანი, ჭკვიანი, პრინციპის კაცი, — ლევანი ყოველთვის იქნება მფარველი სუსტის ძალით მარის. მე ვგონებ, რომ ჩვენი ახალგაზრდობა ძალიან დავალებულია მწერლისაგან, რომელმაც დახატა ისეთი ტიპები, როგორც ლევანი და მარი. ღმერთმა ქნას რომ ეს ვაჟი კიდევ გადიდდეს, ყოველ წლივ გვემატებოდეს მაგნაირი ვაჟები! დაე გულზე გასკდნენ სოფიო და პორფირუშკა, რომ მათი ვინაობა დაუფარავად გამოაშკარავეს, რომ პირველის უკიდურესი, უსაზღვრო ეგოიზმი, გარყვნილობა, უზნეობა, უგულობა ისრე ცხადი შეექმნა; მეორემ თავისი დღე ინანოს, რომ ქვეყანამ შეიტყო (ამისი ხომ ეშინოდა) მისი უხასიათობა, მისი სიდამბლე, მისი ტვინთხელობა. მე გამახსენდა ან. ფურცელაძის „ვაი მართალთა". მას ისევე ტემა აქვს რაც „განკიცხულს", მაგრამ ხელობა, ხელობა და ხელობა... სად „ვაი მართალთა", სად „განკიცხული"!? ძალდატანებამ, არაბუნებრივობამ გააფუჭა ყველაფერი „ვაი მართალთაში". დიაღ, მხატვრულობით, რეალობით და ტიპიურობით იტაცებს მკითხველს „განკიცხული". გაუმარჯოს „განკიცხულს", გაუმარჯოს მის დამწერს, მრავალ ჟამიერ!

ალექსანდრე მიხეილის-ძევ, გთხოვთ უარს ნუ მეტყვით და მაცნობეთ შინაარსი ორი გამოტოვებული თავისა; იმედი მაქვს უარს არ მივიღებ. იმედი მაქვს, რომ ნათაძის სახელზედ ან პირდაპირ ჩემ სახელზედ მოვა წერილი რომელიც დააბოლოვებს იმ აღმოუფხვრელ შთაბეჭდილებას, რომელიც მოახდინა ჩემზედ და სხვებზედ აქაურებზედ „განკიცხულმა". თუ არ შეწუხინებათ იმასაც მოგახსენებთ, რომ თქვენს ნაწერებში, რომლებიც მე თითქმის ყველა წაკითხული მაქვს, ერთი ვერ ავკმობებ „განკიცხულს". „განკიცხული" ჭეშმარიტად, წმინდა ნაწარმოებია უმაღლესი მხატვრობისა, წმინდა ხელოვნებისა. ღმერთმა ქნას, რომ ამისთანა თხზულებები ხშირად ჩნდებოდნენ ჩვენს ლიტერატურაში. უფალმა გააძლიეროს ყოველი მარჯვენა რომელიც ასრე ასაჩუქრებს თავის ქვეყანას.

თუ თხოვნას ამისრულებთ და ისრე დამავალებთ რომ შემატყობინებით იმ ორ გამოშვებულ თავების შინაარსს, ძლიერი მადლობელი ვიქნები. ჩემი ადრესი „ივერიის" რედაქციაშია. შეგიძლიათ წერილი ჩადოთ „ივერიის" ჩემს ნომერში და ისრე გაგზავნოთ. სულით და გულით ველი და დარწმუნებული ვარ უარს არ მივიღებ.

ვშთები თქვენი მარადის პატივისმცემელი

დავით კლდიაშვილი"

14 აპრილს 1884 წ.

ქ. ბათუმი.

„მ ო რ ე ვ ი“

ა. სულავა

ჯერ „ახალი გლეხებით“, შემდეგ თანამედროვე იმერეთის სოფლის ცხოვრების ფართო მხატვრული ტილოთი „იმერეთით“ და ბელორუს გლეხთა სინამდვილის ამსახველი „უკვდავებით“ დაამტკიცა კონსტანტინე ლორთქიფანიძემ, რომ ის არის სოფლისა და გლეხობის ყოფის შესანიშნავი მცოდნე, დაკვირვებული და ჭკვიანი მხატვარი. ამ აზრს უფრო მეტად აღრმავებს მისი უკანასკნელი ნაწარმოები „მორევი“.

„მორევი“ „იმერეთის“ გაგრძელებაა, ამიტომ მისი განხილვა პირველ წიგნს უნდა დავუკავშიროთ. თუ პირველ წიგნში მხატვარმა აღწერა არტელისათვის ბრძოლის მძაფრი სურათი და პერსონაჟების კლასობრივი ურთიერთობის კონფლიქტები, „მორევში“ ეს კონფლიქტები უფრო რთულ ვითარებაშია წარმოდგენილი, ამავე დროს მომჭიდ პერსონაჟებიდან ტიპები უფრო ინდივიდუალიზებულნი არიან. ამით მწერალმა გამოასწორა პირველი წიგნის ნაკლი. ტიპების ინდივიდუალიზაცია თავისებურ გავლენას ახდენს რომანის სიუჟეტურ კომპოზიციაზე. მხატვრობის თვალსაზრისით, „მორევი“ დაწერილია უხვი ფერადებით.

ხელოვნებაში მთავარი ზომიერების გრძნობააო, — ამბობდა ლევ ტოლსტოი. ამ თვისებითაა სწორედ დაჯილდოვებული კ. ლორთქიფანიძის „მორევი“. მოქმედების, დეტალების, დიალოგების, პერსონაჟების აღწერაში იგი ზომიერია, არსად არ არის ზედმეტი შტრიხი, ზედმეტი ფერი. იმას, რასაც ზოგი მწერალი რამდენიმე ფურცელს მოანდომებდა, კ. ლორთქიფანიძე ხშირად ერთი ეპიზოდით და ერთი დეტალით იძლევა. ამიტომ „მორევი“ უაღრესად დახვეწილი ნაწარმოებია. მასში არის ლაკონიზმი, კოლორიტი, ლირიკული სიფაქიზე.

თუ პირველ წიგნში გმირების ხასიათები კ. ლორთქიფანიძეს ზოგ შემთხვევაში დასრულებული არ ჰქონია, „მორევში“ ეს მდგომარეობა გამოსწორებულია. ასეთია ამ რომანში ბარნაბა საგანელიძის ტიპი. კ. ლორთქიფანიძე მისი ხასიათის გახსნას ღრმად ცდილობს. თუ პირველ წიგნში ბარნაბა აშკარად გამოდიოდა, როგორც კლასობრივი მტერი, კლასობრივი ბრძოლის ახალ სიტუაციაში, საკოლმეურნეო მოძრაობის განმტკიცების პერიოდში იგი ახალი ხერხებით მოქმედებს. ბარნაბა ცხოვრებიდან უბრძოლველად არ აპირებს წასვლას. ბარნაბას დრამა იმდენად მახვილად აქვს მწერალს დახასიათებული, რომ მის მაგალითზე ერთხელ კიდევ დასტურდება ნათლად ის ჭეშმარიტება, თუ რამდენად აველურებდნენ და აბოროტებდნენ ადამიანის ბუნებას მიწის კერძო მესაკუთრეობის ინსტიტუტები.

საბჭოთა სინამდვილემ გამოიყვანა ახალი ადამიანები, რომლებიც უდიდესი ერთგულებით და ნებისყოფით იბრძვიან ახალი ცხოვრების დასაცავად. ამ ადამიანებს სოციალიზმის გამარჯვების ნათელი რწმენა ამოძრავებთ. ასეთი ადამიანების წარმომადგენელნი არიან ამ ნაწარმოებში ტარასი, მექი და სხვები.

განსაკუთრებით საყურადღებოა მექის პიროვნება. იგი ყველაზე დაჩაგრულ, მიწასთან გასწორებულ ადამიანთა ფენიდანაა გამოსული, იგი ყოფილი მოჯამაგირეა. მოჯამაგირეობა ყველაზე დაძაბუცრებელი ფორმა იყო ექსპლოატაციისა. ამიტომ სავსებით სწორია კ. ლორთქიფანიძის მოფიქრება — ასეთი ადამიანის მაგალითზე ეჩვენებინა „სოფლის ცხოვრების იდიოტიზმის“ დასასრულის ისტორია.

მექი ტიპური წარმომადგენელია ახალი ცხოვრების მიერ სამოქმედო ასპარეზზე გამოყვანილი ადამიანებისა. საბჭოთა სინამდვილემ ის ეპოქის მოწინავე ადამიანამდე აიყვანა. იგი გამოაღვიძა პარტიამ, საბჭოთა ხელისუფლებამ. კლასობრივ ბრძოლაში მონაწილეობამ გაუჩინა მას ახალი მეგობრები. კომუნისტი ტარასი მექის თანამებრძოლია. მათი კლასობრივი მეგობრობა იმდენად ორგანიულია, რომ სრულიად სამართლიანად უწოდა ერთმა რუსმა კრიტიკოსმა კ. ლორთქიფანიძის „იმერეთის“ გამო, თავის წერილს „ტარასის გამარჯვება — მექის ბედნიერებაა“-ო.

ტარასი იმ ბედნიერების მატარებელია სოფლად, რომელიც მშრომელი გლეხობისათვის პარტიასა და საბჭოთა ხელისუფლებას მოაქვთ. ტარასიც იმავე გზით შემოვიდა ცხოვრებაში, როგორითაც მექი. კ. ლორთქიფანიძე სიყვარულით შლის ტარასის ცხოვრების ფურცლებს. იგი თანდათან გვიჩვენებს მის ზრდას, შეგნებულ ცხოვრებას.

ადამიანის შეგნების ზრდის პროცესი რთული პროცესია. მექიმ ბრძოლის საკმაოდ გრძელი გზა გაიარა, სანამ შეგნებული მებრძოლი გახდებოდა. მწერალი ნათელი საღებავებით გვიხატავს მექის ცხოვრებას, შრომას, ოცნებას და სიყვარულის თავგადასავალსაც. სიყვარულში მექის ბედი არა სწყალობს, მან ხალხში ავტორიტეტი მოიპოვა, მაგრამ თალიკოს გული ვერ მოიგო. თალიკო ვერ შეიგებია ყოფილი მოჯამაგირის სასიყვარულო გატაცებას და აბუჩად იგდებს მას. მექის სტანჯავს ეს სიყვარული და ხშირად უცხაურ ოცნებას ეძლევა.

მიწა ბარნაბასავით მექისაც უყვარდა, მაგრამ ამ ორი ადამიანის სიყვარული მიწისადმი სხვადასხვანაირია. ბარნაბას სიყვარული ექსპლოატატორის სიყვარულია, მექის სიყვარული კი ხალხის ბედნიერებისაკენაა მიმართული. მექის ოცნებაა — დაიმორჩილოს მიწა, რომ მისი ნაყოფი იდეების გამარჯვებაში მოიხმაროს, მტკიცედ ჩაება კოლმეურნეობაში გლეხთა ურწმუნო და მერყევი მასა, დაამტკიცოს კოლექტიური მეურნეობის განსაკუთრებული უპირატესობა კერძო მესაკუთრულ მეურნეობასთან შედარებით.

კოლმეურნეობის მეთაურებმა მიაღწიეს ღარიბი გლეხობის გაერთიანებას კოლმეურნეობაში. მექი როდი კმაყოფილდება ამ მიღწევით, იგი ციტრუსების გასაშენებლად იბრძვის. მარგველაძე ეჭვით ეკიდება მექის წამოწყებას, მაგრამ მექი გამსჭვალულია გამარჯვების რწმენით. ყველგან ჩემსავით რომ ზარალობდნენ, მაშინ ფორთოხლებს არ მოაშენებდნენო, უპასუხებს იგი მარგველაძეს. შენ რა შუაში ხარ. მიწა არ იღებს, ჩვენი მიწა, მიწას უნდა გავუგონოო, — უპასუხებს მარგველაძე. მაგრამ მექი აბა რისი კომკავშირელია, თუ ასე ადვილად დასთმობს თავის განზრახვას. მარგველაძეს იგი ასე უპასუხებს: „მიწამ ჩვენ უნდა გაგვიგონოს“. ეს მებრძოლი ადამიანის პასუხია. იგი თავს დასტრიალებდა ნერგებს, „რომ ჭირვეული ნერგი დაემორჩილებინა, ურწმუნო გლეხების გული მოეგო“. ვინ იყვნენ ეს ურწმუნო გლეხები! კოლმეურნეობაში შესული გუშინდელი ზოგიერთი ერთპიროვნული გლეხი, რომელსაც არა სჯერა თავის მიწაზე ციტრუსების გახარება. საკოლმეურნეო მოძრაობამ საშუალო გლეხის ბუნებაში დიდი ცვლილებები შეიტანა, მაგრამ გლეხი უდიდესი პრაქტიკოსია, იგი ნაბიჯს არ გადასდგამს, რომ არ შეამოწმოს. მექიც ამიტომ იბრძვის, უნდა ნერგები გაახაროს და გლეხები დაარჯეროს ამ კულტურის უპირატესობაში.

მარგველაძე მიწის მოყვარული გლეხია, მას საკუთარი ფილოსოფია აქვს ამის შესახებ: „ნეტავი კაცმა იცოდეს ისე დაფასება, მიწა, რომ შრომას აფასებს. ბუნებით ყველა ზარმაცი იბადება, მაგრამ კაცობა მაშინ გეწყება, მიწას რომ შეეყვარები. მიწაა, მიწა ჩვენი კაცობის დამთვლელი“. მარგველაძე მიწის კერძო მესაკუთრული სიყვარულიდან არ არის ჯერ კიდევ განთავისუფლებული, მიუხედავად იმისა, რომ წინად მიწა და შრომა არავითარ ბარაქას არ აძლევდა მას. მარგველაძე ისეთი გლეხის ტიპია, რომელიც ყოველთვის რაღაცას უცდის. მისი მუდმივი პასუხია: „მაცადეთ კიდევ, მივიხედ-მოვიხედო“. კ. ლორთქიფანიძეს ამ არჯალი გლეხის სახით შესანიშნავი ტიპი ჰყავს დახატული.

არჯალი გლეხის ტიპია ვენა უშვერიძეც. თუ მარგველაძე „მივიხედ-მოვიხედოს“ ტაქტიკას ადგა, უშვერიძეს ისე ეჭირა თავი, რომ მუდამ უკმაყოფილო ყოფილიყო: „მომდურავი რომ ვიქნები, უფრო დამაფასებენო“. კოლექტივში უკმაყოფილო კაცის სახელი უნდოდა დაეგდო, მაგრამ ისე იქცეოდა, „რომ არც ძალიან მოშინაურებულიყო, არც უცხოდ ჩაეთვალათ“. უშვერიძემ მიზანს მიაღწია. კოლექტივში მას ისე ეპყრობნენ, „როგორც ხელის გულზე დაწვეთებულ ვერცხლის წყალს“. ამ შედარებაში ადამიანის მთელი ხასიათია ნაჩვენები.

კ. ლორთქიფანიძე რეალისტური სიცხადით ასახავს მერყევი გლეხების ტიპებს, მაგრამ იგი არ უპირდაპირებს მათ გამარჯვების რწმენის მქონე გლეხებს. ტარასი კომუნისტია, მექი კომკავშირელი. სადღა არიან უპარტიო გლეხები, რომლებსაც ეყრდნობა პარტია და ისინიც მიჰყვებიან მას? ეს უსათუოდ ამ ნაწარმოების ნაკლია. მართალია, ნაწარმოებს „მორევი“ ეწოდება, რაც იმას ნიშნავს, რომ სოფლად სოციალური ბრძოლა მორევს ჰგავს, სოფელი რთული წინააღმდეგობის ვითარებაშია, მაგრამ იმის საჩვენებლად, თუ რა გზით მიდიოდა სოფელი, აუცილებლად საჭირო იყო გლეხური მასის, უმრავლესობის ჩვენება.

„მორევში“ კ. ლორთქიფანიძემ გვიჩვენა საკოლმეურნეო მოძრაობის ის ეტაპი, როცა სოფელი ის იყო თავისუფლდებოდა კერძო-მესაკუთრული ძალების გავლენისაგან, მაგრამ იმის გამო, რომ გუშინდელ ერთპიროვნულ მეურნეებს საკოლმეურნეო მიწის დამუშავების გამოცდილება არა ჰქონდათ, კოლმეურნეობა ძიების პროცესში იმყოფებოდა, ახალ მეთოდებს ეძებდა, უნდოდა „რაღაც ისეთი წესი შემოეღოთ, რომ მეჩრდილისათვის ჩრდილი მოესპოთ, პატრონი შრომის წესი განემტკიცებინათ“. რომანის მთელი სიტუაცია სწორედ ამ განხრით ვითარდება. ეს პერიოდი შეძლებულობის დასაწყისის პერიოდია, როცა მიწის სწორად გამოყენებისა და შრომის დისციპლინის, საკოლმეურნეო საკუთრების საკითხებს უდიდესი მნიშვნელობა მიეცათ.

რომანის მომავალ ნაწილში, ალბათ, ასახული იქნება ის, თუ რა გზით მივიდა საკოლმეურნეო სოფელი შეძლებულ ცხოვრებამდე და როგორ გადაიქცა კოლმეურნეობა ბოლშევიკურ კოლმეურნეობად. ამ პროცესის წინაპირობას იძლევა „მორევის“ პირველი ნაწილი.

პირველ წიგნთან შედარებით, „მორევი“ კ. ლორთქიფანიძის მიერ დაწერილია მეტი ოსტატობით. ენა უფრო დახვეწილია, ზოგან პირდაპირ ლირიკულიც. იგი სავსეა ბუნების ლამაზი სურათებით. კ. ლორთქიფანიძის პეიზაჟი არ არის თვითმიზნური. იგი ხშირად გმირის განწყობილების ან სიტუაციის გახსნაა. მას ბუნების გრძნობა ახასიათებს. რომანში არის ასეთი ადგილები: „ღამე სავსე იყო ქარით და ჩატაროებული სიმინდის შრიალით“, „ცაზე თანდათან ჩნდებოდა ფეტვივით წვრილი ვარსკვლავები. დიდი, ნათელი მთვარე განთებულ სარკასავით კიაფობდა შორეული წიფლების ტოტებში“. მხატვრულადაა აღწერილი ანარიას ჭაობიანი მიხდვრების სურათი. საყოფაცხოვრებო დეტალების თვალსაზრისით რომანში მრავალი საინტერესო ეპიზოდია. ასეთია თუნდაც დახუნდარას სტუმრობა ელიბო მჭედელთან, მექის ცეკვა თალიკოსთან, კირილეს ავადმყოფობის ამბავი და სხვ. ყოველი ასეთი დეტალი, შედარება უშუალოა, ემოციურია. ყველაფერი ეს განსაკუთრებულ კოლორიტს აძლევს ნაწარმოებს.

ადამიანთა ტიპების მოხაზვაში კ. ლორთქიფანიძე სიმახვილეს იჩენს, ცდილობს გვიჩვენოს ისინი ერთმანეთისაგან განმასხვავებელი ნიშნებით, მაგრამ ისე, რომ არ მოაკლოს ადამიანური თვისებები. მწერალმა იცის, რომ კლასობრივ ბრძოლაში უდიდესი სისასტიკით ეჯახებიან ერთმანეთს ადამიანები, რომელთაც თავისებური თვისებები გააჩნიათ. ბარნაბა საგანელიძეც კი, ეს უაღრესად ბოროტი ადამიანი, თბილი გრძნობით ესიყვარულება თავის ქალიშვილს, ამავე დროს ფიქრობს იმაზე, თუ როგორ მოაშოროს სოფელს ტარასი ხაზარაძე. ხაზარაძე კომუნისტია, მაგრამ იგი ტყვიას ვერ ესვრის შიშვლად მყოფ ყაჩაღ შვილს, კომუნისტების დაუძინებელ მტერს და სთხოვს ჩაიცვას. ტარასი ამით სრულიადაც არ ღალატობს თავის კლასობრივ შეხედულებას. ყველაფერი ეს ობიექტურ დამაჯერებლობას აძლევს კ. ლორთქიფანიძის მხატვრობას.

რომანი „მორევი“ იმის მაჩვენებელია, რომ კ. ლორთქიფანიძე, როგორც ბელეტრისტი, მოწიფულობის ხანაშია. უნდა ვიფიქროთ, რომ მისი რომანი „იმერეთი“, საბოლოოდ დასრულებული, ქართული საბჭოთა პროზის ნამდვილი გამარჯვება იქნება.

დავით კლდიაშვილის ხსოვნის საღამო

28 აპრილს, მწერალთა სასახლეში მოეწყობა **დავით კლდიაშვილის** ხსოვნის აღსანიშნავი საღამო.

საღამოს შესავალი სიტყვით გახსნის **შ. რადიანი.**

დავით კლდიაშვილის ცხოვრებისა და შემოქმედების შესახებ მოხსენებებით გამოვლენ — **გ. ქიქოძე** და **ა. გაწერელია.**

სიტყვებით გამოვლენ: **შ. დადიანი, ს. კლდიაშვილი, დ. შენგელაია, ლ. ასათიანი.**

მხატვრულ განყოფილებაში მონაწილეობას მიიღებენ რუსთაველისა და მარჯანიშვილის სახელობის თეატრების მსახიობები.

დასაწყისი საღამოს 8 საათზე.

შესვლა მოსაწვევი ბარათებით.

ლიტერატურული წრეების შეკრება თბილისის მასწავლებელთა სახლში

1921 წლის 26 აპრილს **ლენინმა** ხელი მოაწერა დეკრეტს განათლების სახლების შექმნის შესახებ. ამ ღირსეული თარიღის ოცი წლისთავის აღსანიშნავად გაცხოველებით ემზადება თბილისის მასწავლებელთა სახლი. თვითმოქმედი წრეები აწყობენ საღამოებს. შაბათს 19 აპრილს ამ სახლთან არსებულმა ორმა წრემ, ლიტერატურულ - შემოქმედებითმა და ლიტერატურულ-პედაგოგიურმა მოაწყო გაერთიანებული საანგარიშო ლიტერატურული საღამო.

მოხსენებებიდან გამოირკვა, რომ წრეებს ნაყოფიერი მუშაობა ჩაუტარებიათ. ლიტერატურულ - შემოქმედებითი წრე ხუთი წელია არსებობს. მასში ბევრი ნიჭიერი ახალგაზრდა პოეტი აღიზარდა: შ. ამისულაშვილი, ი. ნონეშვილი, მ. გელოვანი, ა. თევზაძე, სანდრო ყიფიანი და სხვები.

ლიტერატურულ - შემოქმედებითი წრის მუშაობა მრავალფეროვანია. წრის წევრთა ნაწერი სისტემატურად იბეჭდება „ჩვენს თაობაში“, „პიონერში“ და „ნორჩ ლენინელში“. წრეში კვალიფიკაციურ ლექტორთა მიერ წაკითხულ მოხსენებებიდან ყურადღებას იქცევენ შემდეგი თემები: „ქართული ვერსიფიკაციის საკითხები“, „შემოქმედებითი მეთოდი“, „საბა-სულხან ორბელიანი“, „იაკობ გოგებაშვილი, როგორც საბავშვო მწერალი“, „ვაჟა-ფშაველას ცხოვრება და შემოქმედება“. წრის აქტიურ წევრთა მიერ წაკითხულ იქნა შემდეგი მოხსენებები: „ბელადის სახე ქართულ საბჭოთა პოეზიაში“, „აკაკის პოეზია და პროზა“, „მაიაკოვსკის შემოქმედება“, „ქართული საბავშვო ჟურნალები ორი უკანასკნელი წლის მანძილზე“, ჟურნალ „ჩვენი თაობის“ 1939 წლის ნომრების განხილვა“, „ახალგაზრდა მწერლების შემოქმედება“ და სხვ.

ლიტ-პედაგოგიურ წრეს ჯერ მხოლოდ ნახევარი წლის ისტორია აქვს, მაგრამ მან უკვე მოასწრო ისეთი მოხსენებებით გამოსვლა, როგორიცაა: „მხატვრული შემოქმედება და ფანტაზია“, „ქართული ხალხური ხატოვანი თქმები“, „საქართველო ლერმონტოვის შემოქმედებაში“ და „სტალინის სახე საბჭოთა ხალხების პოეზიაში“.

საღამოზე თავიანთი ნაწარმოებები წაიკითხეს: ილია სიხარულიძემ, ანდრო თევზაძემ, გ. ხეჩუაშვილმა, სიო ხიდისთაველმა, სავ. აბულაძემ, ალ. კოკაიამ, თ. ჯანგულაშვილმა, რეზო თაბუკაშვილმა, მიხ. ზანგურაშვილმა ვ. ხალფაშვილმა, აკ. ქვათუჯაძემ, შ. ბაკიძემ, მურ. ლებანიძემ და სხვებმა.

„რთველი“ (ხეზე კვეთილობა) — შესრულებული გ. ავალიშვილის მიერ.
(თვითმოქმედებითი სახვითი ხელოვნების გამოფენიდან)

დავით კლდიაშვილი

შალვა რადიანი

დავით კლდიაშვილი ძველი იმერეთის ცხოვრების შეუდარებელი მხატვარია. მის მოთხრობებსა და კომედიებში რეფორმის შემდეგდროინდელი იმერეთის ყოფა ძოცემულია თავისი დამახასიათებელი ნიშნებით. ამ შესახებშიც მწერალს არ გამოჰპარვია პირველი წიგნის ნაკლი. ტიპების ინდივიდუალიზაცია თავისებურ გავლენას ახდენს რომანის სიუჟეტურ კომპოზიციაზე. მხატვრობის თვალსაზრისით, „მორევი“ დაწერილია უხვი ფერადებით.

ხელოვნებაში მთავარი ზომიერების გრძნობააო, — ამბობდა ლევ ტოლსტოი. ამ თვისებითაა სწორედ დაჯილდოვებული კ. ლორთქიფანიძის „მორევი“. მოქმედების, დეტალების, დიალოგების, პერსონაჟების აღწერაში იგი ზომიერია, არსად არ არის ზედმეტი შტრიხი, ზედმეტი ფერი. იმას, რასაც ზოგი მწერალი რამდენიმე ფურცელს მოანდომებდა, კ. ლორთქიფანიძე ხშირად ერთი ეპიზოდით და ერთი დეტალით იძლევა. ამიტომ „მორევი“ უაღრესად დახვეწილი ნაწარმოებია. მასში არის ლაკონიზმი, კოლორიტი, ლირიკული სიფაქიზე.

თუ პირველ წიგნში გმირების ხასიათები კ. ლორთქიფანიძეს ზოგ შემთხვევაში დასრულებული არ ჰქონია, „მორევში“ ეს მდგომარეობა გამოსწორებულია. ასეთია ამ რომანში ბარნაბა საგანელიძის ტიპი. კ. ლორთქიფანიძე მისი ხასიათის გახსნას ღრმად ცდილობს. თუ პირველ წიგნში ბარნაბა აშკარად გამოდიოდა, როგორც კლასობრივი მტერი, კლასობრივი ბრძოლის ახალ სიტუაციაში, საკოლმეურნეო მოძრაობის განმტკიცების პერიოდში იგი ახალი ხერხებით მოქმედებს. ბარნაბა ცხოვრებიდან უბრძოლველად არ აპირებს წასვლას. ბარნაბას დრამა იმდენად მახვილად აქვს მწერალს დახასიათებული, რომ მის მაგალითზე ერთხელ კიდევ დასტურდება ნათლად ის ჭეშმარიტება, თუ რამდენად აველურებდნენ და აბოროტებდნენ ადამიანის ბუნებას მიწის კერძო მესაკუთრეობის ინსტიტუტები.

საბჭოთა სინამდვილემ გამოიყვანა ახალი ადამიანები, რომლებიც უდიდესი ერთგულებით და ნებისყოფით იბრძვიან ახალი ცხოვრების დასაცავად. ამ ადამიანებს სოციალიზმის გამარჯვების ნათელი რწმენა ამოძრავებთ. ასეთი ადამიანების წარმომადგენელნი არიან ამ ნაწარმოებში ტარასი, მექი და სხვები.

განსაკუთრებით საყურადღებოა მექის პიროვნება. იგი ყველაზე დაჩაგრულ, მიწასთან გასწორებულ ადამიანთა ფენიდანაა გამოსული, იგი ყოფილი მოჯამაგირეა. მოჯამაგირეობა ყველაზე დაძაბუცრებელი ფორმა იყო ექსპლოატაციისა. ამიტომ სავსებით სწორია კ. ლორთქიფანიძის მოფიქრება — ასეთი ადამიანის მაგალითზე ეჩვენებინა „სოფლის ცხოვრების იდიოტიზმის“ დასასრულის ისტორია.

მექი ტიპური წარმომადგენელია ახალი ცხოვრების მიერ სამოქმედო ასპარეზზე გამოყვანილი ადამიანებისა. საბჭოთა სინამდვილემ ის ეპოქის მოწინავე ადამიანამდე აიყვანა. იგი გამოაღვიძა პარტიამ, საბჭოთა ხელისუფლებამ. კლასობრივ ბრძოლაში მონაწილეობამ გაუჩინა მას ახალი მეგობრები. კომუნისტი ტარასი მექის თანამებრძოლია. მათი კლასობრივი მეგობრობა იმდენად ორგანიულია, რომ სრულიად სამართლიანად უწოდა ერთმა რუსმა კრიტიკოსმა კ. ლორთქიფანიძის „იმერეთის“ გამო, თავის წერილს „ტარასის გამარჯვება — მექის ბედნიერებაა“-ო.

ტარასი იმ ბედნიერების მატარებელია სოფლად, რომელიც მშრომელი გლეხობისათვის პარტიასა და საბჭოთა ხელისუფლებას მოაქვთ. ტარასიც იმავე გზით შემოვიდა ცხოვრებაში, როგორითაც მექი. კ. ლორთქიფანიძე სიყვარულით შლის ტარასის ცხოვრების ფურცლებს. იგი თანდათან გვიჩვენებს მის ზრდას, შეგნებულ ცხოვრებას.

ადამიანის შეგნების ზრდის პროცესი რთული პროცესია. მექიმ ბრძოლის საკმაოდ გრძელი გზა გაიარა, სანამ შეგნებული მებრძოლი გახდებოდა. მწერალი ნათელი საღებავებით გვიხატავს მექის ცხოვრებას, შრომას, ოცნებას და სიყვარულის თავგადასავალსაც. სიყვარულში მექის ბედი არა სწყალობს, მან ხალხში ავტორიტეტი მოიპოვა, მაგრამ თალიკოს გული ვერ მოიგო. თალიკო ვერ შეიგებია ყოფილი მოჯამაგირის სასიყვარულო გატაცებას და აბუჩად იგდებს მას. მექის სტანჯავს ეს სიყვარული და ხშირად უცხაურ ოცნებას ეძლევა.

მიწა ბარნაბასავით მექისაც უყვარდა, მაგრამ ამ ორი ადამიანის სიყვარული მიწისადმი სხვადასხვანაირია. ბარნაბას სიყვარული ექსპლოატატორის სიყვარულია, მექის სიყვარული კი ხალხის ბედნიერებისაკენაა მიმართული. მექის ოცნებაა — დაიმორჩილოს მიწა, რომ მისი ნაყოფი იდეების გამარჯვებაში მოიხმაროს, მტკიცედ ჩაება კოლმეურნეობაში გლეხთა ურწმუნო და მერყევი მასა, დაამტკიცოს კოლექტიური მეურნეობის განსაკუთრებული უპირატესობა კერძო მესაკუთრულ მეურნეობასთან შედარებით.

კოლმეურნეობის მეთაურებმა მიაღწიეს ღარიბი გლეხობის გაერთიანებას კოლმეურნეობაში. მექი როდი კმაყოფილდება ამ მიღწევით, იგი ციტრუსების გასაშენებლად იბრძვის. მარგველაძე ეჭვით ეკიდება მექის წამოწყებას, მაგრამ მექი გამსჭვალულია გამარჯვების რწმენით. ყველგან ჩემსავით რომ ზარალობდნენ, მაშინ ფორთოხლებს არ მოაშენებდნენო, უპასუხებს იგი მარგველაძეს. შენ რა შუაში ხარ. მიწა არ იღებს, ჩვენი მიწა, მიწას უნდა გავუგონოო, — უპასუხებს მარგველაძე. მაგრამ მექი აბა რისი კომკავშირელია, თუ ასე ადვილად დასთმობს თავის განზრახვას. მარგველაძეს იგი ასე უპასუხებს: „მიწამ ჩვენ უნდა გაგვიგონოს“. ეს მებრძოლი ადამიანის პასუხია. იგი თავს დასტრიალებდა ნერგებს, „რომ ჭირვეული ნერგი დაემორჩილებინა, ურწმუნო გლეხების გული მოეგო“. ვინ იყვნენ ეს ურწმუნო გლეხები! კოლმეურნეობაში შესული გუშინდელი ზოგიერთი ერთპიროვნული გლეხი, რომელსაც არა სჯერა თავის მიწაზე ციტრუსების გახარება. საკოლმეურნეო მოძრაობამ საშუალო გლეხის ბუნებაში დიდი ცვლილებები შეიტანა, მაგრამ გლეხი უდიდესი პრაქტიკოსია, იგი ნაბიჯს არ გადასდგამს, რომ არ შეამოწმოს. მექიც ამიტომ იბრძვის, უნდა ნერგები გაახაროს და გლეხები დაარჯეროს ამ კულტურის უპირატესობაში.

მარგველაძე მიწის მოყვარული გლეხია, მას საკუთარი ფილოსოფია აქვს ამის შესახებ: „ნეტავი კაცმა იცოდეს ისე დაფასება, მიწა, რომ შრომას აფასებს. ბუნებით ყველა ზარმაცი იბადება, მაგრამ კაცობა მაშინ გეწყება, მიწას რომ შეეყვარები. მიწაა, მიწა ჩვენი კაცობის დამთვლელი“. მარგველაძე მიწის კერძო მესაკუთრული სიყვარულიდან არ არის ჯერ კიდევ განთავისუფლებული, მიუხედავად იმისა, რომ წინად მიწა და შრომა არავითარ ბარაქას არ აძლევდა მას. მარგველაძე ისეთი გლეხის ტიპია, რომელიც ყოველთვის რაღაცას უცდის. მისი მუდმივი პასუხია: „მაცადეთ კიდევ, მივიხედ-მოვიხედო“. კ. ლორთქიფანიძეს ამ არჯალი გლეხის სახით შესანიშნავი ტიპი ჰყავს დახატული.

არჯალი გლეხის ტიპია ვენა უშვერიძეც. თუ მარგველაძე „მივიხედ-მოვიხედოს“ ტაქტიკას ადგა, უშვერიძეს ისე ეჭირა თავი, რომ მუდამ უკმაყოფილო ყოფილიყო: „მომდურავი რომ ვიქნები, უფრო დამაფასებენო“. კოლექტივში უკმაყოფილო კაცის სახელი უნდოდა დაეგდო, მაგრამ ისე იქცეოდა, „რომ არც ძალიან მოშინაურებულიყო, არც უცხოდ ჩაეთვალათ“. უშვერიძემ მიზანს მიაღწია. კოლექტივში მას ისე ეპყრობნენ, „როგორც ხელის გულზე დაწვეთებულ ვერცხლის წყალს“. ამ შედარებაში ადამიანის მთელი ხასიათია ნაჩვენები.

კ. ლორთქიფანიძე რეალისტური სიცხადით ასახავს მერყევი გლეხების ტიპებს, მაგრამ იგი არ უპირდაპირებს მათ გამარჯვების რწმენის მქონე გლეხებს. ტარასი კომუნისტია, მექი კომკავშირელი. სადღა არიან უპარტიო გლეხები, რომლებსაც ეყრდნობა პარტია და ისინიც მიჰყვებიან მას? ეს უსათუოდ ამ ნაწარმოების ნაკლია. მართალია, ნაწარმოებს „მორევი“ ეწოდება, რაც იმას ნიშნავს, რომ სოფლად სოციალური ბრძოლა მორევს ჰგავს, სოფელი რთული წინააღმდეგობის ვითარებაშია, მაგრამ იმის საჩვენებლად, თუ რა გზით მიდიოდა სოფელი, აუცილებლად საჭირო იყო გლეხური მასის, უმრავლესობის ჩვენება.

„მორევში“ კ. ლორთქიფანიძემ გვიჩვენა საკოლმეურნეო მოძრაობის ის ეტაპი, როცა სოფელი ის იყო თავისუფლდებოდა კერძო-მესაკუთრული ძალების გავლენისაგან, მაგრამ იმის გამო, რომ გუშინდელ ერთპიროვნულ მეურნეებს საკოლმეურნეო მიწის დამუშავების გამოცდილება არა ჰქონდათ, კოლმეურნეობა ძიების პროცესში იმყოფებოდა, ახალ მეთოდებს ეძებდა, უნდოდა „რაღაც ისეთი წესი შემოეღოთ, რომ მეჩრდილისათვის ჩრდილი მოესპოთ, პატრონი შრომის წესი განემტკიცებინათ“. რომანის მთელი სიტუაცია სწორედ ამ განხრით ვითარდება. ეს პერიოდი შეძლებულობის დასაწყისის პერიოდია, როცა მიწის სწორად გამოყენებისა და შრომის დისციპლინის, საკოლმეურნეო საკუთრების საკითხებს უდიდესი მნიშვნელობა მიეცათ.

რომანის მომავალ ნაწილში, ალბათ, ასახული იქნება ის, თუ რა გზით მივიდა საკოლმეურნეო სოფელი შეძლებულ ცხოვრებამდე და როგორ გადაიქცა კოლმეურნეობა ბოლშევიკურ კოლმეურნეობად. ამ პროცესის წინაპირობას იძლევა „მორევის“ პირველი ნაწილი.

პირველ წიგნთან შედარებით, „მორევი“ კ. ლორთქიფანიძის მიერ დაწერილია მეტი ოსტატობით. ენა უფრო დახვეწილია, ზოგან პირდაპირ ლირიკულიც. იგი სავსეა ბუნების ლამაზი სურათებით. კ. ლორთქიფანიძის პეიზაჟი არ არის თვითმიზნური. იგი ხშირად გმირის განწყობილების ან სიტუაციის გახსნაა. მას ბუნების გრძნობა ახასიათებს. რომანში არის ასეთი ადგილები: „ღამე სავსე იყო ქარით და ჩატაროებული სიმინდის შრიალით“, „ცაზე თანდათან ჩნდებოდა ფეტვივით წვრილი ვარსკვლავები. დიდი, ნათელი მთვარე განთებულ სარკასავით კიაფობდა შორეული წიფლების ტოტებში“. მხატვრულადაა აღწერილი ანარიას ჭაობიანი მიხდვრების სურათი. საყოფაცხოვრებო დეტალების თვალსაზრისით რომანში მრავალი საინტერესო ეპიზოდია. ასეთია თუნდაც დახუნდარას სტუმრობა ელიბო მჭედელთან, მექის ცეკვა თალიკოსთან, კირილეს ავადმყოფობის ამბავი და სხვ. ყოველი ასეთი დეტალი, შედარება უშუალოა, ემოციურია. ყველაფერი ეს განსაკუთრებულ კოლორიტს აძლევს ნაწარმოებს.

ადამიანთა ტიპების მოხაზვაში კ. ლორთქიფანიძე სიმახვილეს იჩენს, ცდილობს გვიჩვენოს ისინი ერთმანეთისაგან განმასხვავებელი ნიშნებით, მაგრამ ისე, რომ არ მოაკლოს ადამიანური თვისებები. მწერალმა იცის, რომ კლასობრივ ბრძოლაში უდიდესი სისასტიკით ეჯახებიან ერთმანეთს ადამიანები, რომელთაც თავისებური თვისებები გააჩნიათ. ბარნაბა საგანელიძეც კი, ეს უაღრესად ბოროტი ადამიანი, თბილი გრძნობით ესიყვარულება თავის ქალიშვილს, ამავე დროს ფიქრობს იმაზე, თუ როგორ მოაშოროს სოფელს ტარასი ხაზარაძე. ხაზარაძე კომუნისტია, მაგრამ იგი ტყვიას ვერ ესვრის შიშვლად მყოფ ყაჩაღ შვილს, კომუნისტების დაუძინებელ მტერს და სთხოვს ჩაიცვას. ტარასი ამით სრულიადაც არ ღალატობს თავის კლასობრივ შეხედულებას. ყველაფერი ეს ობიექტურ დამაჯერებლობას აძლევს კ. ლორთქიფანიძის მხატვრობას.

რომანი „მორევი“ იმის მაჩვენებელია, რომ კ. ლორთქიფანიძე, როგორც ბელეტრისტი, მოწიფულობის ხანაშია. უნდა ვიფიქროთ, რომ მისი რომანი „იმერეთი“, საბოლოოდ დასრულებული, ქართული საბჭოთა პროზის ნამდვილი გამარჯვება იქნება.

„სამანიშვილის დედინაცვალში“ გაძვალტყავებული ცხენიც ერთერთი მთავარი მოქმედი პირთაგანია. ასეევა „სოლომონ მორბელაძეში“ ჯორი.

რასაკვირველია, აქ ჩვენ არა გვაქვს ის მდგომარეობა, რაც გამოამჟღავნეს სიმბოლისტებმა, იმპრესიონისტმა მწერლებმა, რომელნიც დეტალს მხატვრულ ნაწარმოებში განზრახ აზვიადებდნენ. ამიტომაც მათ ნაწარმოებში ხშირად არ შექმნებოდა ან გამკრთალებული იყო ძირითადი მოვლენები, ხოლო დეტალები გაზვიადებული სახით იყო წარმოდგენილი. დ. კლდიაშვილი, როგორც რეალისტი მწერალი, ყოველთვის ზომიერებას იცავს. ასევე იქცევა იგი დეტალების საკითხში.

დ. კლდიაშვილს თავისი შემოქმედებით თვალსაჩინო ადგილი უჭირავს ქართული ლიტერატურის განვითარებაში. იგი თავისებური მწერალია, რომელიც მოვლენების ორგანული ათვისებითა და რეალისტურ მხატვრულ სახეებში გადმოცემით მაღალ მწვერვალზ

ՀԱՅԿԱԿԱՆ ՀԱՄԱՅՆՔԱՅԻՆ ՕՐԱԹԵՐԹ
ՀԱՅԿԱԿԱՆ ՀԱՄԱՅՆՔԱՅԻՆ ՕՐԱԹԵՐԹ
ՀԱՅԿԱԿԱՆ ՀԱՄԱՅՆՔԱՅԻՆ ՕՐԱԹԵՐԹ

ՀԱՅԿԱԿԱՆ ՀԱՄԱՅՆՔԱՅԻՆ ՕՐԱԹԵՐԹ

(ՀԱՅԿԱԿԱՆ ՀԱՄԱՅՆՔԱՅԻՆ "ՕՐԱԹԵՐԹ")
ՀՈՒՄԱՐ ՍՄԿՄՄՈՒՆԴՈՒՄ

ՀԱՅԿԱԿԱՆ ՀԱՄԱՅՆՔԱՅԻՆ ՊԱՏԳԱՄԱՎՈՐԱԿԱՆ ԵՎ ԳՐԱԿԱՆՈՒԹՅԱՆ ՀԱՆԴԵՍ

ՀԱՅԿԱԿԱՆ ՀԱՄԱՅՆՔԱՅԻՆ ՊԱՏԳԱՄԱՎՈՐԱԿԱՆ ԵՎ ԳՐԱԿԱՆՈՒԹՅԱՆ ՀԱՆԴԵՍ

ՀԱՅԿԱԿԱՆ ՀԱՄԱՅՆՔԱՅԻՆ ՊԱՏԳԱՄԱՎՈՐԱԿԱՆ ԵՎ ԳՐԱԿԱՆՈՒԹՅԱՆ ՀԱՆԴԵՍ

ՀՀ ԱՐՏԱՔԻՆ ԳՈՐԾԵՐԻ ՆԱԽԱՐԱՐՈՒԹՅԱՆ ՀԱՅԿԱԿԱՆ ՀԱՄԱՅՆՔԱՅԻՆ ՊԱՏԳԱՄԱՎՈՐԱԿԱՆ ԵՎ ԳՐԱԿԱՆՈՒԹՅԱՆ ՀԱՆԴԵՍ

ՀՀ ԱՐՏԱՔԻՆ ԳՈՐԾԵՐԻ ՆԱԽԱՐԱՐՈՒԹՅԱՆ ՀԱՅԿԱԿԱՆ ՀԱՄԱՅՆՔԱՅԻՆ ՊԱՏԳԱՄԱՎՈՐԱԿԱՆ ԵՎ ԳՐԱԿԱՆՈՒԹՅԱՆ ՀԱՆԴԵՍ

ՀՀ ԱՐՏԱՔԻՆ ԳՈՐԾԵՐԻ ՆԱԽԱՐԱՐՈՒԹՅԱՆ ՀԱՅԿԱԿԱՆ ՀԱՄԱՅՆՔԱՅԻՆ ՊԱՏԳԱՄԱՎՈՐԱԿԱՆ ԵՎ ԳՐԱԿԱՆՈՒԹՅԱՆ ՀԱՆԴԵՍ

ՀՀ ԱՐՏԱՔԻՆ ԳՈՐԾԵՐԻ ՆԱԽԱՐԱՐՈՒԹՅԱՆ ՀԱՅԿԱԿԱՆ ՀԱՄԱՅՆՔԱՅԻՆ ՊԱՏԳԱՄԱՎՈՐԱԿԱՆ ԵՎ ԳՐԱԿԱՆՈՒԹՅԱՆ ՀԱՆԴԵՍ

ჩერქეზი ქალი აისე

ქეთევან ირემაძე

1697 წელს, საფრანგეთის ელჩმა სტამბოლში—დე-ფერიოლმა, ტყვეთა მოედანზე ათასხუთას ლივრად შეისყიდა ოთხი წლის ჩერქეზი გოგონა აისე.

დე-ფერიოლს თავისი ჟინმორეული ვნების დასაკმაყოფილებლად არა ერთ გზის უყიდნია ლამაზი ტყვე ქალები. აისეს შეძენის დროსაც, ფარული აზრით მოქმედებდა,—მას უნდოდა ეს პატარა oeuvre d'art (ხელოვნების ქმნილება) თავის გასართობად აღეზარდა.

ელჩმა ნაყიდი ტყვე პარიზს წარგზავნა, თავის რძალთან, მადამ ფერიოლთან. მადამ ფერიოლი, სასახლის კარის ბანოვანი, ცხობილი იყო სამიჯნურო ურთიერთობით და მოხდენილი ხრიკების ოსტატობით. ჩერქეზ ქალს სახელიც შეარქვეს — შარლოტა აისე და ამგვარად მთის ყვავილი ახალ ნერგზე დაამყნეს. მადამ ფერიოლი მას მონასტერში გზავნის, სადაც იგი საუცხოოდ ითვისებს ფრანგულ ენას და კულტურას.

სამონასტრო სკოლიდან გამოსული ჩვიდმეტი წლის აისე მადამ ფერიოლს სასახლის საზოგადოებაში შეჰყავს. ნატიფი გემოვნება, მოხდენილი კილო, დახვეწილი ენა ჰფარავდა საფრანგეთის ფეოდალური არისტოკრატიის პირმოთნეობას და ავხორცობას.

ლუი მე-14-ის სასახლეში წარსდგა ლერწამ-ტანიანი, შველივით ყელმოღერებული პირმშვენიერი აისე. მისი ეკზოტიური ეშხი ყველას ყურადღებას იპყრობს. „La jeune circassienne“. „La belle circassienne“ („ახალგაზრდა ჩერქეზი ქალი“, „მშვენიერი ჩერქეზი ქალი“),—გაისმის ირგვლივ.

ჭკუიანი, გონიერი ყმაწვილი ქალი გულჩათრხობილი ადევნებს თვალყურს იმ საზოგადოებას, რომელიც გარს ეხვია.

1711 წ. აისეს შემსყიდველი ელჩი სტამბოლიდან პარიზს ბრუნდება. საოცდაოთხი წლის დე-ფერიოლი ნაყიდ ტყვეზე თავის უფლებას აცხადებს. ხასიათით მტკიცე, ზნეობრივად სრულყოფილი აისე ქედმოუხრელი აღმოჩნდა. დე-ფერიოლი გაწბილებული დარჩა. ოთხიოდე წლის შემდეგ, რეგენტობის დროს, თვით რეგენტი საფრანგეთის ჰერცოგი ორლეანელი ათასგვარი ხერხით ცდილობს დაიახლოვოს ლამაზი ქალი. დახმარებისათვის ენა-მოჭარგულ მადამ ფერიოლსაც მიმართავს იგი, მაგრამ აღშფოთებულმა აისემ მტკიცედ აირიდა ეს ინტიმობა, რომელსაც ასეთი მონდომებით ელტვოდა სასახლის კარის ყოველი ლამაზმანი. მან დაჟინებით განაცხადა: თუ არ მოასვენებენ, იძულებული გახდება თავი მონასტერს შეაფაროს. რეგენტსაც ისეთივე ბედი ხვდა, როგორც დე-ფერიოლს, მხოლოდ იმ განსხვავებით, რომ ამ უკანასკნელის მიმართ აისემ მაღალიერების და პატივისცემის გრძნობა მაინც შეინარჩუნა ზრუნვისა და ყურადღებისათვის. სენტ ბევის თქმით: „აუცილებელი იყო, რომ ეს ჩერქეზის ქალი, გამოსული აზიის ბაზრიდან, ჩამოყვანილი ყოფილიყო საფრანგეთში, რათა აღედგინა ძეგლი კდემამოსილებისა და გრძნობათა სიწმინდისა“. 1722 წ. დე-ფერიოლი გარდაიცვალა, სიკვდილს წინ მან თავის აღზრდილს სამუდამო პენსია დაუნიშნა.

იმავე წელს დუ-დეფანის სალონში აისემ გაიცნო შევალიე დ'აიდი. მძლავრი სიყვარული დაეუფლა ახალგაზრდა ქალს. ტყუილად როდია ნათქვამი: „თუ ჩერქეზის ქალი ვისმეს შესტრფის, იგი მთელს გულით ეძლევა ამ გრძნობასო“. დრამატიული პერიპეტიებით არის აღსავსე აისესა და შევალიეს იდუმალი ურთიერთობა, რადგან შევალიე იმ რელიგიური კონგრეგაციის წევრი იყო, რომელიც მოითხოვდა უქორწინობის აღქმას. ახალგაზრდა მიჯნურები გატაცებით შეფრფინვიდნენ ერთმანეთს და სიკვდილამდე ერთგულნი დარჩნენ ამ გრძნობისა.

აისე დაჯილდოვებული იყო სათუთი გემოვნებით, ღრმა დაკვირვებისა და განსჯის უნარით. ამიტომაც იყრიდნენ მის გარშემო თავს ფრანგული ლიტერატურის მოყვარულნი და მოღვაწენი, რომელნიც დიდად აფასებდნენ მთის ასულის აზრსა და გემოვნებას. ფრანგულ ლიტერატურაში მშვენიერმა ჩერქეზის ქალმა დასტოვა ძვირფასი ტომი თავისი წერილებისა. იმ დროს ეპისტოლიარული სტილი დიდად განვითარებული იყო საფრანგეთში. მადამ დე-სევინიესა და სხვათა წერილებში საკმაოდ ვრცლად არის ასახული მათი თანადროულობა. აისეს წერილები ცოცხლად ამსახველი სურათებია მაშინდელი საზოგადოებრივობისა. წერილების ტომი პირველად 1787 წ. დაისტამბა (აისეს გარდაცვალების ორმოცდათოთხმეტი წლის შემდეგ). წიგნი ხელიდან ხელში გადადიოდა. სულ მოკლე ხანში რამდენჯერმე გამოიცა. 1758 წელს ხელნაწერებში გაეცნო ამ წერილებს ვოლტერი, რომელმაც რამდენიმე შენიშვნაც მიუძღვნა მათ. ეს შენიშვნები შემდეგში წერილების პირველ გამოცემას დაურთეს.

ვოლტერი სწერდა: „ეხლახან წავიკითხე მადემუაზელ აისეს წერილების ტომი, მიწერილი ჟენევაში, მადამ კალანდრინთან... გულუბრყვილობა მადემუაზელ აისესი არც თუ ისე უბრალოა. მას კარგად ესმოდა—თუ რა არის ბოროტება, რომელსაც თავის გარშემო ხედავდა, იგი უსაყვედურებდა თავის თავს, რომ იღებდა მონაწილეობას მასში... თუმცა მისმა უმანკო და კეთილშობილმა ბუნებამ ზიზღით აქცია ზურგი ამგვარ ცხოვრებას... იგი იწყებს თავის წერილებს მაშინდელი ფუქსავატი ცხოვრების აღწერით, გვიამბობს თეატრის ახალ ამბებს, იძლევა იტალიური კომედიისა და ოპერის ქრონიკას, თვალწრე გვიშლის მაღალი წოდების წვრილმან სკანდალებს. იგი ნამდვილი პატარა მიმდინარე ამბავთა გაზეთია, რომელიც ჩვენ არც ისე ბევრი მოგვეპოვება საუკუნის პირველ ნახევარში... ხოლო თუ რაიმე მხიშვნელოვანი ამბავი მოხდა, ის განრისხებულ ხმას იმაღლებს და აღშფოთებით აღნიშნავს, რომ „მოხდა საძაგელი საქმე, რის გამოც თმა ყალყზე გვიდგება... ეს ამბავი მეტის-მეტად საზიზღარია, მისი აღწერა შეუძლებელია, მაგრამ ყოველივე ის, რაც მონარქიაში ხდება, მოწმობს მის სწრაფ რღვევას და დაცემას“.

ამავე წიგნის გამო სენტ ბევი სწერდა: „ეს პატარა ტომი ერთი იმ წიგნთაგანია, რომელსაც თაყვანისმცემლები დღესაც ჰყავს... ასეთი წიგნის წაკითხვას ურჩევ და მიაწვდი იმას, ვინც გიყვარს, პატივსა სცემ და შეუძლიან შეაფასოს ამაღელვებელი ნარევი ბუნებრიობისა, სიწმინდისა და სინაზისა“.

აისეს წერილები ჰეშმარიტად ლიტერატურული ნაწარმოებია. თავისი ეპოქის მრავალი საზოგადოებრივი და ყოფითი მოვლენა ორიგინალური, მხატვრული სახეებით არის წარმოდგენილი მათში. აისეს წერილები ვრცლად გვაცნობენ მე-18 საუკუნის პირველი ნახევრის საფრანგეთის ლიტერატურულ - კულტურულ ცხოვრებას.

უთუოდ არის ერთგვარი მომხიბლაობა იმაში, რომ ჩერქეზმა ქალმა თავისი წერილებით შესამჩნევი კვალი დასტოვა ფრანგულ ეპისტოლარულ ლიტერატურაში.

„ღერმონტოვი კავკასიაში“

საბავშვო გამომცემლობა დიდი რუსი პოეტის საიუბილეო დღეებისათვის გამოსცემს ენიკოლოპოვის წიგნს „ლერმონტოვი კავკასიაში“. წიგნი დაწერილია ლერმონტოვის კავკასიაში ყოფნის შესახებ არსებული დოკუმენტალური საარქივო მასალის მიხედვით. რუსულ გამოცემასთან შედარებით წიგნის ქართული გამოცემა შესწორებული და შევსებული იქნება.

წითელი არმიის სახლში

ამიერ-კავკასიის სამხედრო ოლქის წითელი არმიის სახლმა ლერმონტოვის იუბილესთან დაკავშირებით № ნაწილებში ჩაატარა ორი მოხსენება: „ა. პუშკინი და მ. ლერმონტოვი“ და „მ. ლერმონტოვის შემოქმედება“. მოხსენებების შემდეგ მსახიობთა მონაწილეობით გაიმართა კონცერტი. მოეწყო აგრეთვე ლიტერატურის გამოფენა.

კულტურის ისტორია

რუსეთის გამომცემლობა „სოცეკგიზი“ სამ ტომად სცემს „კულტურის ისტორიას“.

ამ გამოცემის პირველი ტომი უკვე იბეჭდება. იგი შესდგება ოთხი თავისაგან.

პირველი თავი მიძღვნილია პირველყოფილ საზოგადოების კულტურისადმი

მეორე თავი მკითხველს აცნობს ეგვიპტის, მესოპოტამიის, ინდოეთის, ჩინეთის, პერუს კულტურას და აფრიკის, აზიისა და ამერიკის სხვა უძველეს ცივილიზაციას.

მესამე თავი შეიცავს ნარკვევებს ძველ საბერძნეთსა და რომზე. ამ განყოფილებაში მოთავსებულია მასალა ამ ორი ქვეყნის მეურნეობისა და ვაჭრობის, ტექნიკის, საზოგადოებრივი და სახელმწიფო წყობის, უფლების, კერძო ყოფა-ცხოვრების, რელიგიის, მეცნიერების, ლიტერატურისა და ხელოვნების გარშემო.

მეოთხე თავში აღწერილია ფეოდალური ევროპის, ბიზანტიის, არაბეთის ხალიფატის და საშუალო საუკუნეების აღმოსავლეთის კულტურა.

პირველი ტომი კარგად არის გაფორმებული და ილუსტრირებულია ხელოვნების ნაწარმოებების, არქიტექტურის ძეგლებისა და მრავალი სხვა ფოტოსურათით.

გაცხოველებული მუშაობა სწარმოებს მეორე ტომის შედგენაზე. ამ ტომში აღწერილი იქნება კაპიტალიზმის ეპოქაში კულტურის განვითარება დასავლეთ ევროპაში, ჩრდილოეთ ამერიკის შეერთებულ შტატებში და სხვა არა ევროპულ ქვეყნებში (ლათინური ამერიკა, ირანი და სხვ.).

მესამე ტომი მიეძღვნება რუსეთის ხალხთა კულტურას. ამავე ტომში ფართოდ იქნება გაშუქებული საბჭოთა სოციალისტური კულტურა.

მოძმე რესპუბლიკების ბეჭდვითი გამოცემები

საქართველოს კ. მარქსის სახელობის საჯარო ბიბლიოთეკამ მოაწყო „მოძმე რესპუბლიკების ბეჭდვითი გამოცემების“ გამოფენა, სადაც გამოფენილია ლატვიის, ლიტვის და ესტონეთის ბეჭდვითი სიტყვის ნიმუშები საბჭოთა ხელისუფლების დამყარების შემდეგ. გამოფენა მოწმობს გადახალისებული ლატვიის, ლიტვისა და ესტონეთის აღმავლობას და წინსვლას კულტურის, ხელოვნების, ბრეწველობის და სოფლის მეურნეობის ფრონტებზე.

გამოფენას დიდი ინტერესით ათვალიერებენ ბიბლიოთეკის მკითხველები.

საზღვარგარეთ

ჟურნალ „დე ჟენევ“-ის ანკეტა ფრანგ მწერალთა შორის

შვეიცარიულმა გაზეთმა „ჟურნალ დე ჟენევმა“ ჩაატარა ანკეტა საფრანგეთის არაოკუპირებულ ზონაში მცხოვრებ ფრანგ მწერალთა შორის. გაზეთმა მიმართა მწერლებს შემდეგი კითხვით: „როგორა აქვთ მათ წარმოდგენილი საფრანგეთის როლი ომის შემდგომ ევროპის ინტელექტუალურ და ლიტერატურულ ცხოვრებაში?“.

„ჟურნალ დე ჟენევის“ რედაქციის მიერ გამოქვეყნებული პასუხები გამოხატავენ საფრანგეთის ბურჟუაზიული ინტელიგენციის შეშფოთებას.

პოლ კლოდელი სწერს: „არავითარი წარმოდგენა არ მაქვს იმის შესახებ, თუ როგორი იქნება მომავალი ქვეყანა და, ამრიგად, არც შემიძლიან წარმოვიდგინო, რა როლი მიეკუთვნება საფრანგეთს ხვალინდელი დღის ინტელექტუალურ და ლიტერატურულ ცხოვრებაში“.

ანრი დე მონტერლანი სწერს: „რამდენიმე ხნის განმავლობაში, რომლის ხანგრძლივობაც მე არ შემიძლიან წარმოვიდგინო, საფრანგეთის აზრი, მორალი და ლიტერატურა იქნება ბრძანების აზრი, მორალი და ლიტერატურა“.

ანრი ბორდო ფრანგ მწერლებს მოუწოდებს—პირი იბრუნონ უკან კორნელისაკენ, რასინისა და ბოსიუსაკენ. ამავე ხასიათის აზრს გამოსთქვამს რენე ჟიიონიც.

ფრანგ მწერალთა უმრავლესობამ არ მოისურვა პასუხის გაცემა შვეიცარიული გაზეთის ანკეტისათვის.

ბომბარდირება და რეკლამა

ლონდონის სავაჭრო ფირმები ცდილობენ თავიანთ სასარგებლოდ გამოიყენონ გერმანიის ავიაციის თავდასხმაც-კი. ლონდონის „ტაიმში“ მოთავსებულია ერთ-ერთი წიგნის მაღაზიის შემდეგი დამახასიათებელი განცხადება: „წიგნები ბომბარდირებისაგან თავშეფარვის და ჩაბნელების პირიდიის განმავლობაში საკითხავად! ეხლანდელ დაძაბულ მდგომარეობაში წიგნის კითხვა საუკეთესოდ ამშვიდებს ადამიანს. საყვარელი ავტორების წიგნები თქვენ გამოგეგზავნებათ გამოსვლისთანავე“.

წიგნის გამომცემელთა საქმე ინგლისში ძალიან ცუდათ მიდის. იმავე განცხადებაში აღნიშნულია, რომ ის წიგნები, რომლებიც რამდენიმე კვირის წინათ გამოიცა მსურველს ნომინალური ღირებულების ნახევარ ფასად შეუძლია შეიძინოს.

„ლონდონის ბიბლიოთეკის“ დანგრევა

ლონდონზე საჰაერო თავდასხმის დროს დაინგრა ცნობილი ხოლენდხაუზის ბიბლიოთეკა. ამ შენობაში მოთავსებული იყო „ლონდონის ბიბლიოთეკა“. ხოლენდხაუზი და ბიბლიოთეკა ეკუთვნის ლორდ ილჩესტერს. ხოლენდხაუზის პატრონები უკანასკნელი 330 წლის განმავლობაში

იქ აწყობდნენ ინგლისური ლიტერატურისა და ხელოვნების წარჩინებულ წარმომადგენელთა შეხვედრებს. ბიბლიოთეკა ცნობილია უძველესი წიგნების დიდი რაოდენობით. საჰაერო თავდასხმის შემდეგ ნანგრევთა შორის დაიღუპა ამ ბიბლიოთეკის წიგნები.

ოკენჰეიმის მე-160 რომანი

ინგლისელ მწერალს ფილიპს ოპენჰეიმს, რომელიც ეხლა 72 წლისაა, თავისებური რეკორდი ეკუთვნის ლიტერატურულ „ნაყოფიერებაში“, იგი ავტორია 159 დედექტიური რომანისა, ოპენჰეიმი ამავე დროს „რეკორდსმენია“ ლიტერატურული ჰონორარის შოვნაში. მისი რომანი ეხლანდელ ომამდე ერთსა და იმავე დროს გამოდიოდა ინგლისსა და ამერიკაში და ითარგმნებოდა მრავალ ევროპულ ენაზე. ავანტურული ჟანრის ამერიკელი „სპეციალისტი“ კრიტიკოსის შარლოტა დინის აზრით, ოპენჰეიმი ასეთი სახის საკითხავი წიგნების კლასიკოსად ითვლება.

თავის რომანებს ოპენჰეიმი ჩვეულებრივად უკარნახებს სტენოგრაფისტებს, შემდეგ მათ ასწორებენ მდივნები. ბოლოს თვითონ ავტორი ათვალიერებს თავის ნაწარმოებს.

ამასწინად ამერიკაში გამოვიდა ოპენჰეიმის მე-160-ე რომანი „უკანასკნელი მატარებელი“, სადაც აღწერილია ინგლისის ინტელიგენს სერვისის აგენტის თავგადასავალი ავსტრიაში გერმანიის მიერ ამ ქვეყნის ოკუპაციამდე.

ჯემს ჯოისი

მიმდინარე წლის იანვარში ციურიხში (შვეიცარია), გარდაიცვალა გამოჩენილი ირლანდიელი მწერალი ჯემს ჯოისი. ჯოისი დაიბადა 1882 წელს. ოთხმოცდაათიან წლებში მან გამოსცა მოთხრობების წიგნი „დუბლინელები“ (რუსულადაც ორგზისაა ეს წიგნი) და ლირიული ლექსების ორი კრებული. 1916 წელს გამოვიდა ავტობიოგრაფიული მოთხრობა „პორტრეტი მხატვრისა ახალგაზრდობაში“. ეს მოთხრობა თავის დროზე დიდ მხატვრულ და საზოგადოებრივ ინტერესს იწვევდა. 1918 წელს მან გამოსცა ფსიქოლოგიური დრამა „განდეგილები“, რომელსაც იბსენის გავლენა ეტყობოდა. 1922 წელს გამოვიდა ჯოისის „ულისი“, რომელიც ომის შემდგომი ბურჟუაზიული ხელოვნების დეკადანსის ერთ-ერთი თვალსაჩინო ნაწარმოები იყო.

ამ ხაწარმოებმა ჯოისი ინგლის-ამერიკის მოდერნიზმის „მეტრად“ გადააქცია. ამავე დროს „ულისმა“ დიდი გავლენა მოახდინა დასავლეთ ევროპის ლიტერატურაზე.

ჯოისის უკანასკნელი ნაწარმოები

იყო „ფინეგანის აღაპი“. ეს ნაწარმოები 1939 წელს დაიბეჭდა. ეს წიგნი ლიტერატურაში ფორმალისტური ექსპერიმენტის თავისებურ საზღვარს წარმოადგენს.

ჯერ კიდევ ოთხმოცდაათიან წლებში მიატოვა ჯოისმა ირლანდია. ცხოვრობდა იგი საფრანგეთში, იტალიაში და შვეიცარიაში, სადაც უცხო ენების მასწავლებლად მუშაობდა. 1920 წლიდან იგი პარიზში ცხოვრობდა. პირველი იმპერიალისტური ომის წლები ჯოისმა ციურიხში გაატარა, ალბათ, მეორე იმპერიალისტურმა ომმა განდევნა, იგი ისევ ციურიხისაკენ.

ძ ა ტ უ

დასასრული

ტკბილად, სანამ ორივეს განკითხვის დღე არ დადგა, სამ თვეში ერთი მეორეს გაჰყვა „ადგილსა ყვავილოვანსა“.

არც რუსეთისა და ოსმალეთის ომებს, არც, ეგრედ წოდებულ დიდ რეფორმებსა და გლეხთა განთავისუფლებას, მათზე არ მოუხდენია არავითარი გავლენა.

კნეინამ ძატუს საკუთარი სახელი აღუდგინა და სასახლეში გადმოიყვანა; სასახლის მღვდელმა მოურავთან კი იბუტბუტა: „ჯერ ცოდვის მონანიება უნდა და შემდეგ ჯვარის წერაო“, „დასაჭორწინებელთა გამოცხადება არის საჭირო ეკლესიაშიო, ვინ იცის როგორაა მათი საქმეო“, მაგრამ კნეინა როსკანის წინაშე ყოველივე დაბრკოლება გაჭარწყლდა, ყოველივე დადუმდა და ორ გულითად მეგობარსა და მიჯნურს — ივანესა და ძატუს ჯვარი დასწერეს.

ბებიაქალმა ლოგინიდან ჩამოიყვანა ძატუ, სკამზე დასვა, ხელში მიაჩეჩა დირედან ჩამოშვებული ბაწარი და უთხრა:

— დაიჭი და დაეკიდე!

მეორე ქალმა სკამს გობში ჩადგმული ფიცარი მიუყენა.

— ნუ დამიწყებ ახლა ერთი კნეინობას, რა ჩვენი საქმეა ნაზობა! შენც ერთი „დოხტური“ მომინდომე!—მიაძახა ბრაზმორეულმა ბებია-ქალმა, როცა ძატუმ კივილს უმატა.

— მტკივა ბეჩა! — კიდევ უფრო შეკივლა ძატუმ.

— მტკივა! გეტკინება, აბა რავა იქნება?! როცა სიამოვნებდი, მაშინ რატომ არ გაგახსენდა რომ გეტკინებოდა, ახლა მოითმინე. საყვირალი არაფერი გაქვს—ქვეყანას ნუ გააგებინებ შენს სიკეთეს.

— რა გაუძნელდა ამ საცოდავს?!— ჩაულაპარაკა დამხმარე ქალმა ბებიაქალს.

— მკვდარი ყოფილა ბავშვი—უპასუხა ბებიამ და დაუმატა—იქნებ უკეთესიც იყოს მისთვის. კნეინა ტერეზას ბიჭი, ტყუილა ხომ არაა „დოხტურის“ ხელში დაბადებული—ორივეს ეყოფა, დედასაც და ძიძასაც.

ძატუს შერცხვა და ზმობიარობის მთელი შემდეგი ტანჯვა ცბილის კრაჭუნითა და გულში ჩათხრობილი ვაით გადიტანა.

ბებია-ქალი გაბრაზებული იყო, რომ ორიოდე დღის წინად კნეინას მოლოგინებისთვის ქალაქიდან საგანგებოთ მოიყვანეს ექიმი, ის კი არც მიუშვეს მელოგინესთან და ახლა ამ საცოდავ ქალზე იყრიდა ჯავრს.

ქალბატონებს აუსრულდათ სურვილი: ბავშვი გაძიძებული ჰყავდათ, მაგრამ შინ იმყოფებოდა: ძიძა ჰყავდათ, მაგრამ ძიძას მთელი სოფელი არ ეკიდა ზურგზე; ამას ძიძის უშვილობაც დაემატა — ძუძუზე აყვანილი თითქმის მკვიდრ შვილად ხდებოდა.

გადიამ მხოლოდ ერთხელ გააფრთხილა ძატუ:

— სანამ ბავშვს აწოვებ, ქმარს არ გაეკარო... თუ არ დაორსულდები, ქალბატონმა იცის დაჯილდოვება — ძაღლი არ დაყეფს შენს ბედს, მარა მზეხათუნი არ გეგონოს, ცუდათ მოეწყობით...

ძატუმ ნამუსიანად შეასრულა პირობა: დარცხვენა წარსულის გამო, გადაცვლილ ბავშვზე მწუხარება, ძუძუზე აყვანილი ბატონის შვილის სიყვარული, უადგილობა და ივანეს აქე-იქით ხშირი ხეტიალი. საშუალებას არ აძლევდა მათ ცოლქმრულ განწყობილებისათვის...

არც კნეინა დარჩენია მთლად მწყრალად — როცა შვილიშვილს ძუძუ წაართვეს, ძატუს მისცა იქვე, ახლო, ქცევა ადგილი, მოუწონეს და აუშენეს ისლით დახურული ჯარგვალ-ნარევი ქოხი, გადმოუტანეს ივანეს ბარგი ბარხანა, ფულად რვა მანეთი „აჩუქა“, გამონაცვალი კაბა-თეთრეული გაატანეს და გაანთავისუფლეს.

და აქ დაიწყო ცოლ-ქმარის დევგმირობა.

წინად ივანე არ აკლავდა თავს შრომასა და ჯაფას — სახლი სახლად რჩებოდა და თვითონ სასახლეში უჯდა კერის წინ ფარეშებს, მოახლეებს, ბაზიერებს და დროს ატარებდა ზღაპრებისა და ამბების თქმაში.

სასახლეს ერთი შიკრიკი მაინც სჭირდებოდა და ის იყო ყველაზე ფეხმარდი და საიმედო — მეტს არ იტყოდა და ამბებით დატვირთული მოვიდოდა. ასე ივანე თანდაყოლილ სურვილსაც ისრულებდა და ყველას სასიამოც რჩებოდა.

ეხლა კი გლეხებსაც უკვირდათ, ბატონებს კი სასწაულათ ეჩვენებოდათ, თუ როგორ გარდიქმნა კნეინას „ნაჩუქარი“, ნაცრის ფერი, ყვითელი გეიმრით დაფარული ხოფი შავ მიწად და ზედ აბობინდა ვაზი, ხილი, ყანა და ბოსტანი. ჩირგვები და ფიჩხი არ დაუწვავთ — შეშად შეინახეს, მიწა გადააბრუნეს, ფერდობებზე ღვარის ჩამონარეცხს დასალექად პატარ-პატარა ღობე-ყორე აუშენეს; ნაკვეთს ირგვლივ ბაღოლა შემოუორგეს, აქ წაბლს, იქ რცხილასა და კოპიტს სურო და მაკრატელა ჩამოაშორეს, ნიგოზი დარგეს, ვენახი ჩაყარეს, „ბატონის“ მტოვებულ ქართიდან თხრილით პატივი მიუშვეს, ტყეში ნაპოვნი ნაყარი ფუტკარი ბუკად შინ დაიდგეს.

გაზრდილის ნათლიამ უშობელი აჩუქა ძატუს. სამ ბებერ თხასა და დაკირულ ჭურში ბიძამ ივანეს თითის ოდენა ორი მოზვერი მისცა, „ოღონდ დაესახლე და შეტს გაძლევ, ღმერთია მოწამეო“ დაუმატა.

— მალე იმგვრებს ფეხს ჩვენი ახალი მოხევე — იტყოდა ერთი გლეხი.

— ი დედაკაცი, თვარა ივანე მეზღაპრეა? — უმატებდა მეორე.

O

„შუბიანი თეთროსანის“ დღის წინა საღამოთი ძატუმ დედალი დაკვლევინა მეზობელ ბიჭს, როცა ქმარს ეძინა; თავფენი და კუჭ-ფილტვი ცალკე მოხარშა; სამი თავღია პატარა ხაჭაპური გამოაცხო; ყველაფერი ეს ჯამზე დააწყო, სამი ახთებული ქელაპტარი მიაწება და ილოცა: „შუბიანო თეთროსანო, თეთრად დამიბერე ჩემი ივანე, ჩემი გაზრდილი დავითი“. ძატუს უნდოდა განეგრძო ჩამოთვლა, თუ ვისი თეთრად დაბერება უნდოდა კიდევ, მაგრამ აღარავინ ყავდა და ოდნავ გულნატკენმა ისევ გაიმეორა: „შუბიანო თეთროსანო, თეთრად დამიბერე ჩემი ივანე, ჩემი გაზრდილი დავითი“ და სისხამია დილით გაალვიძა ივანე და სანთლებიანი სავსე ჯამი გაუწოდა.

— რა გინდა ქალო? — შეეკითხა თვალების ფშვნეტით ივანე.

— ჰამე, ბატონო, შენ ხარ ოჯახის უფროსი.

ივანე მიხვდა, იამა, ჯამი ჩამოართვა, წამოდგა, ჯამი კარადის თაროზე ჩამოდგა და ვითომ უნდოდა გარეთ გასულიყო რომ დედაკაცმა მიაძახა:

— არა, ა, პირი არ დაიბანო, ეს ჯამი ასე უზმოდ უნდა გასცალო.

— მოდი შენც ჭამე, აბა.

— არა, ა, ეს შენია, მარტო შენი.

ივანემ ჩვეულებები კარგად იცოდა, მაგრამ ეხლა თაღლითობდა, რომ ცოლისთვის ესიამოვნებინა და უთხრა კიდეც:

— დამავიწყდა ქალო ეს ამბები, აბა ვინ მომაშავებდა საუფროსოს და ივანე მადიანად შეექცა ხბიადს.

მზემ მოიარა ეზო. მამალმა მიატოვა ყივილი. ცაში ელვივილით დასრიალებდენ მერცხლები, ქათმები აკაკანდენ. ღობის ჭიშკარში ძატუმ გადაუშვა ძროხა და მაკე ღორი. ბოლების ძირში დააბა თიკნებიანი თხა. მოზვრებს გამოჭრილი ჩალა დაუყარა.

— აქ მარტო მოილოცავენ მეტი არაფერი, ჩვენში კი ახლა ჯარია—ბურთაობა, ცეკვა, ქეიფი, მარულა — ლაპარაკობდა ძატუ და თან ფუსფუსებდა სახლში.

— ბატონები თუ ქეიფობენ, თორემ სხვას, შენ არ მომიკვდე, ასეთი არაფერი ჰქონდეს...

— ამ ერთი დღისთვის ყველა მოიმარაგებს ერთ ფიჩხა რამეს...

— წავიდეთ თქვენ სოფელში, მოვკითხოთ თქვენიანები, გაგიხარდებათ.

— ეჰ, მამას არ უყვარდი... თუ გყვარებოდი, შენ რომ გააგებინე ჩემი აქ ყოფნა, მნახავდა ერთხელ მაინც, კვიდრი და-ძმა არ მყავს, და დედინაცვალი ხომ ღმერთმა ნუ მახახოს! ორი დღის სავალია—რამდენი საგზალი დავგჭირდება; ახლა ძღვენი და საჩუქარი — სად აუვალთ, სად წავა?!

— არა გაისათ უნდა წავიდეთ.. ვიშოვით რამეს...—ივანემ გასცალა ჯამი და ცოლს უთხრა:

— აგაშენა ღმერთმა, მარა შენ მშიერი დამრჩი!

ნაწირავებს სადილს ვჭამთ და მოვასწრებ გაძღომას; ნუ გეშინია, მუცელი აღორება ღორია და აქორებ ქორება.

ძატუმ მიალაგ-მოალაგა ქოხი, საჭმელ-სასმელი მიდგა-მოდგა და ცოლ-ქმარი ეკლესიაზე წავიდა. წირვა თავდებოდა. გალავანში უკვე ყაყანებდნენ. ძატუს გული დაწყდა, რომ დასაპატიჟებელი ვერვინ დაინახა, „ასე გამოწყვეტილი რავა ვართ სოფელ-ქვეყანაშიო“, მაგრამ შინ როცა დაბრუნდნენ, მალე გამოაკეთა თავისი და ქმარის გუნება.

კერაზე ეფიცხებოდა ქოთანი, ნაჭაზე ეკიდა კარდალა ღომით; და ერთი მეორეზე დადგმულ კეცებზე ცხვებოდა ნეშოდაფარებული ჰადები.

ძატუმ მხიარულად დადგა დაბალი სუფრა, გამოიტანა კარადიდან ყველი, დააწყო ჭადი, დააგო ღომი, ივანეს დასაჯდომ ადგილთან დადგა დოქი, თვითონ მოიდგა ქათმის ქოთანი და დაუძახა ივანეს:

— მოდი კაცო!

ივანემ სიამოვნებით გადახედა სავსე სუფრას და ამაყად სთქვა:

— თუ ელია არ გადამერია...

— ნუ ცოდავ კაცო!

მაგრამ ივანე არ შეჩერდა და განაგრძო.

— ...გაისათ ერთ ოთხ საპალნე ღვინოსაც ჩავასხამ, ახლა წყლითაც დავკმაყოფილდეთ...

— რატომ? ღვინოც გვაქ, ღვთის წყალობა!—და ჭინჭილა გადაუდგა ივანეს — დოქი მანდ არ არი?

— ბიჭოს მე წყალი მეგონა!!! მართლა რომ ღვთის წყალობაა, საიდან ამოვე?

— შე კაცო, ჩვენმა ვენახმა იმდენი კი მოისხა, რომ ქვაბში გამომეწურა ერთი ორი დოქი.

— იმე, პირველი მოსავალი ჩიტისაა, ცოდვა გიქნია... მარა კიდო უკეთესი, დევილოცავ ერთს.

ივანემ ჭინჭილა აიცსო.

— სახლი გვაქ, მოზვრები წამოიზრდება, ხულაში სიმიდია, მოსავალი გვეყოფა... რა გვჭირს? ეიცსოს ეს ოჯახი სიტკბოებით, სიხარულით!..

როცა ივანემ ჭინჭილა ხელმეორეთ აავსო და ძატუს გაუწოდა, ფერწასული უძრავად მჯდომი ქალი დაინახა და გაკვირვებით ჰკითხა:

— რა დაგემართა ქალო?

— მუცელი მეძრა — წაიდუდუნა ძატუმ.

— დალიე, ყუათს მოგცემს!—და ქალს ჭინჭილა ტუჩზე მიადგა, შემდეგ ხმადაბლა დააყოლა:

— მაშ, დავსახლდით!

სარედაქციო კოლეგია:
ი. აბაშიძე, შ. დადიანი, ს. ეული, გ. ლეონიძე, გ. ნატროშვილი.
შ. რადიანი (პასუხისმგებელი რედაქტორი), ვ. წულუკიძე.

რედაქციის მისამართი: მაჩაბლის ქუჩა № 13, (მწერალთა სასახლე) ტელეფონი 3—47—10.

ტ. ჭ. ბერიას სახელობის პოლიგრაფიული კომბინატი „კომუნისტი“, თბილისი, ლენინის ქ. № 28.

უე 21662