ორგანო ეროვნული სოციალისტური მუშათა პარტიისა ტფილისის ორგანიზაციისა

30 ნოემბერი, 1938 წ. | მაშინ ომის ქარ. № 29 (84)

ოსეთის სამხარეო საბჭოს სესია

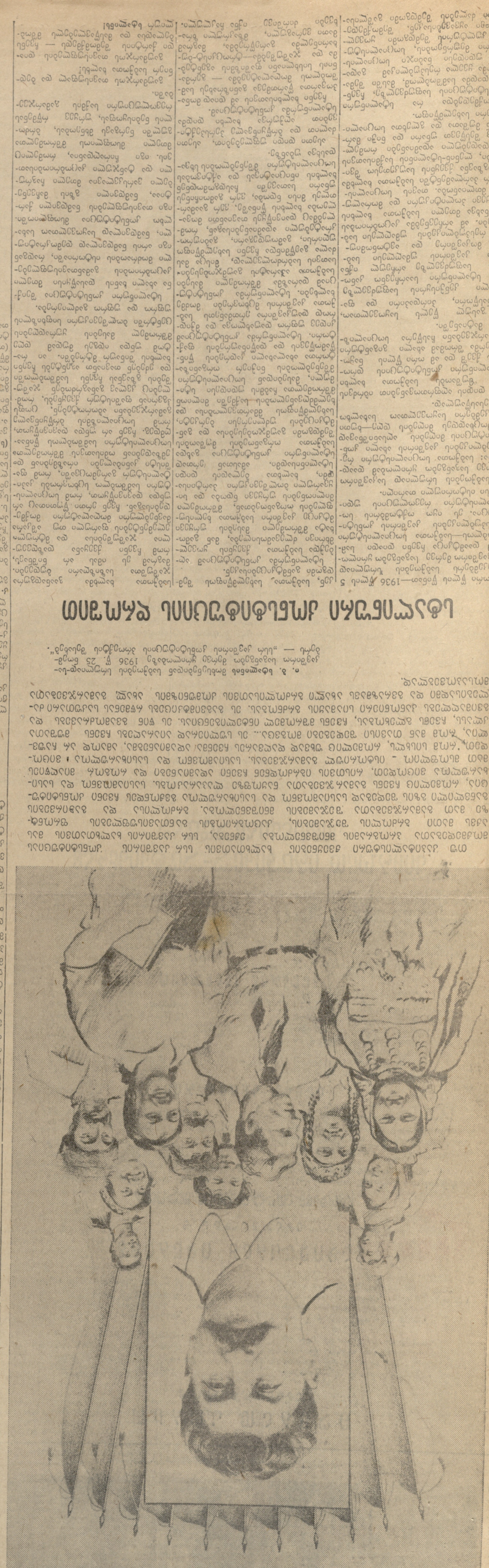

ომის წელი ბუდონოვკის ჯარისკაცებისათვის

ომის წელი ბუდონოვკის ჯარისკაცებისათვის ნიშნავდა ბრძოლას ბრძოლის მერე. ბრძოლას ბრძოლის მერე ბრძოლა მოდიოდა. ბრძოლა

საქართველოს ინტელიგენცია გამოსთქვამს თავის აღშფოთებას და გულისწყრომას ებრაელთა რბევის გამო ფაშისტურ გერმანიაში

28 ნოემბერს რუსთაველის სახელობის თეატრში შესდგა ინტელიგენციის კრება აღშფოთებისა და გულისწყრომის გამოსათქმელად იმ ველურობის გამო, რომელსაც გერმანიის სისხლიანი ფაშიზმი სჩადის ებრაელი მოსახლეობის მიმართ. მიტინგი, რომელსაც დაესწრო ათასზე მეტი ინტელიგენტი — მწერლები, არტისტები, მხატვრები, მოქანდაკენი, არქიტექტორები, გახსნა, სსრ კავშირის უმაღლესი საბჭოს დეპუტატმა, დამსახურებულმა დრამატურგმა **შალვა დადიანმა.**

შალვა დადიანის სიტყვა

დიდებულ ხანას განიცდის ჩვენი ქვეყანა, დიადი სოციალისტური სახელმწიფო, — ამ სიტყვებით გახსნა მიტინგი ამბ. შალვა დადიანმა, — თითეული ჩვენი დღე აღსავსეა გმირული საქმეებით, უდიდესი შემოქმედებითი მუშაობით. სტალინური კონსტიტუციის ბრწყინვალე მზის ქვეშ უფრო და უფრო ნათელი ფერადებით ჰყვავის სოციალიზმის ქვეყნის ხალხთა ბედნიერი ცხოვრება, უფრო მტკიცე ხდება მათი დიადი მეგობრობა.

ამ დროს ევროპის ცენტრში, ოდესღაც კულტურულ გერმანიაში, რომელიც ფაშისტ ბარბაროსთა უღელქვეშ მოექცა, ხდება ისეთი სიმხეცენი, რომელთა წინაშე მკრთალად მოჩანს საშინელება. ფაშისტი-ჯალათები წინასწარ მოფიქრებული გეგმით აწყობენ ებრაელთა სისხლიან დარბევებს, სცემენ და აწამებენ, საკონცენტრაციო ბანაკებში ათავსებენ, ასობით და ათასობით ხოცავენ უმწეო, სრულიად უდანაშაულო ადამიანებს. ამ კაციჭამიებმა გადააჭარბეს რუსეთის ყოფილი იმპერიის მეფის ოხრანკის აგენტებისა და პოლიციელების ყველა მხეცობას.

მთელი მოწინავე კაცობრიობა აღშფოთებულია და აღსავსე გულისწყრომით გერმანელ ფაშისტთა მხეცობის გამო. აღშფოთებამ მოიცვა მთელი საბჭოთა ხალხიც.

საქართველოს მწერლებს, მხატვრებს, არტისტებს, მთელს საბჭოთა ინტელიგენციას არ შეუძლიათ გულგრილად უცქირონ იმ საშინელებას და მხეცობას, რაც ამჟამად ფაშისტურ გერმანიაში ხდება. ჩვენს ხმას ვუერთებთ ფაშისტ დამრბევთა წინააღმდეგ აღშფოთებული მთელი საბჭოთა ხალხის, მთელი პროგრესიული კაცობრიობის ხმას.

დიადი და ძლიერია საბჭოთა ქვეყანა, მისი ხალხები ძმური, ურღვევი მეგობრობით შეკავშირებული არიან ერთ მონოლიტურ ოჯახად. ეს დიადი მეგობრობა, სოციალიზმის ყველა დიადი გამარჯვებანი ჩვენი სამშობლოს ხალხების მიერ მოპოებულია საყვარელი ბელადის, მშრომელი კაცობრიობის მამისა და მეგობრის — მშობლიური დიდი **სტალინის** ხელმძღვანელობით (ტაში).

ლენინ-სტალინის პარტიის, სოციალისტური სამშობლოს უსაზღვროდ ერთგული თბილისის საბჭოთა ინტელიგენცია იმაღლებს დღეს თავისი აღშფოთებისა და პროტესტის ხმას ფაშისტების კანიბალურ მხეცობათა წინააღმდეგ, და ეს ხმა მთელი საბჭოთა ხალხის, მთელი პროგრესიული კაცობრიობის ხმასთან შეერთებული, მძლავრად და მრისხანედ გაისმის! (ტაში).

ამის შემდეგ თავმჯდომარე სიტყვას აძლევს მწერლობის და ხელოვნების სხვადასხვა დარგის მოღვაწეებსა და წარმომადგენლებს.

კონსტანტინე გამსახურდიას სიტყვა

საშინელია სისხლიანი ბოროტმოქმედებანი გერმანიის ფაშისტებისა, რომლებმაც მოაწყვეს გერმანიის ებრაელი მოსახლეობის დარბევა.

ცხადია, რომ სისხლისმსმელი ვაკხანალიისათვის, რომელსაც ფაშისტი კანიბალები დღისით-მზისით ატარებენ ცენტრალურ ევროპაში, არავინ დასდებს ბრალს მშრომელ გერმანელ ხალხს, რომელმაც კაცობრიობას მისცა კულტურის ბრწყინვალე კორიფეები. ეს ბოროტმოქმედება ორგანიზებულია ფაშისტ ბნელეთის მოციქულთა მიერ.

ფაშისტ კანიბალთა უმაგალითო ბარბაროსობის წინააღმდეგ არაერთხელ აღუმაღლებიათ ხმა გერმანიის მწერლებს, მეცნიერებს, კომუნისტებს; გერმანიის მშრომელი ხალხი, მუშათა კლასი ერთი წუთითაც არ შეასუსტებს ბრძოლას ბნელეთის მოციქულთა, გამხეცებულ ფაშისტთა წინააღმდეგ.

ებრაელმა ხალხმა განვლო დიდი ბრძოლისა და კულტურის გზა, შეჰქმნა შესანიშნავი ლიტერატურა და ხელოვნება. მან ბევრი რამე შესძინა კაცობრიობის კულტურის საგანძურს.

გერმანიის მოწინავე ადამიანები დაუღალავად იბრძოდნენ კაცთმოძულეობის რასიული თეორიის წინააღმდეგ.

ჩვენში ღრმა აღშფოთებას იწვევს ებრაელთა სისხლიანი დარბევა ევროპის ცენტრში. ჩვენში აღშფოთებას იწვევს ბარბაროსული პოგრომები, მშვიდობიანი მოსახლეობის აკლება, წიგნების დაწვა ბერლინის ქუჩებში.

ფაშისტები ანადგურებენ არა მარტო უდანაშაულო და რიგითს მოქალაქეებს, ისინი სდევნიან, აძევებენ ისეთ ადამიანებს, როგორიცაა ა. ეინშტეინი, რომელმაც ნიუტონის მსგავსად მოახდინა ძვრა ახალი კაცობრიობის აზროვნებაში.

ქართველი ხალხი მუდამ გამოდიოდა ხალხთა ძმობის იდეებისა და პრინციპების მატარებლად. თვით შავბნელ საშუალო საუკუნეებშიც რუსთაველის ქვეყანაში არ იყო რაიმე ნიშნები ეროვნებათა ჩაგვრისა და დევნისა.

ჩვენი ქვეყანა, რომლისადმიც მთელ მსოფლიო საზოგადოებრივობა შეაძრწუნა ცნობებმა გერმანიაში ფაშისტ დამრბევთა პარპაშის მესახებ. მთელი მოწინავე კაცობრიობა აღშფოთებულია ფაშისტი კაციჭამიების მხეცობით და გამოსთქვამს ზიზღსა და გულისწყრომას დამრბევლებისადმი.

გერმანია, რომლის ებრაელმა მოსახლეობამ მისცა კაცობრიობას მეცნიერებისა და ხელოვნების შესანიშნავი მოღვაწენი, დღეს პირისსახეს დამრბევთა ველური პარპაშის ასპარეზი გახდა.

მეფის მთავრობა რუსეთში, სურდა რა გადაედო თავისი დაღუპვა, აგრეთვე მიმართავდა ებრაელთა პოგრომებს. მაგრამ ის, რაც ახლა ფაშისტურ გერმანიაში ხდება, არ შეიძლება შევადაროთ მეფის თვითნებობისა და საშუალოსაუკუნეობრივობის ყველაზე საშინელ სურათებსაც კი. არცერთ თაობას არ ახსოვს ასეთი მხეცური პარპაში, ასეთი ბარბაროსობა. ფაშიზმმა საზიზღრობის ყველა საზღვარი გადალახა.

ებრაელი ხალხი, რომელმაც კაცობრიობას მისცა მარქსი და ეინშტეინი, სპინოზა და ჰეინე, ამჟამად გერმანიაში განიცდის კაცობრიობის ისტორიაში უმძაფრეს დევნას, ცემა-ტყეპას, ხოცვა-ჟლეტას.

მთელი ცივილიზებული მსოფლიო შეძრწუნებულია იმ საშინელებებით, რომლებიც ფაშისტურ გერმანიაში ხდება.

ორდენოსანი საქართველოს მწერლები, დიადი საბჭოთა კავშირის მთელ ინტელიგენციასთან ერთად, ღრმად აღშფოთებული არიან ფაშისტ დამრბევთა სისხლიანი პარპაშით.

სიკვდილი პირისსისხლიან ფაშიზმს!

გაუმარჯოს ჩვენი ქვეყნის ხალხთა ძმობას და მის სულის ჩამდგმელს, ჩვენს იმედსა და სიამაყეს, დიდ **სტალინს! (ტაში).**

ლადო გუდიაშვილის სიტყვა

მხეცობის უკიდურეს ზომამდე მისული ფაშისტი კანიბალები დაუნდობლად ანადგურებენ ხელოვნების ნაწარმოებებს, სწვავენ უძვირფასეს მხატვრულ ტილოებს, მსოფლიო კულტურის ძეგლებს მხოლოდ იმიტომ, რომ ისინი „არაარიელთა“ ხელით არიან შექმნილნი.

დიად საბჭოთა ქვეყანაში ხელოვნების თვითეული მუშაკი, თვითეული მშრომელი ადამიანი გარშემორტყმულია სტალინური მზრუნველობით და მის წინ გაშლილია ვრცელი ასპარეზი ნაყოფიერი შემოქმედებითი მუშაობისათვის.

ებრაელთა პოგრომები კაცთმოძულეობის, ფაშისტური პოლიტიკის განუყრელი, შემადგენელი ნაწილია. გერმანელი ფაშიზმი ამაოდ ცდილობს ამით თავი დააღწიოს დაღუპვას.

ზიზღი კაციჭამია ფაშისტებს!

გაუმარჯოს ჩვენი სამშობლოს ხალხთა დიად ძმობას!

გაუმარჯოს ჩვენს დროშას, სიამაყესა და იმედს დიდ **სტალინს!** (ტაში).

სიმონ ჩიქოვანის სიტყვა

მხოლოდ ჩვენში, საბჭოთა კავშირშია შესაძლებელი ის მზრუნველობა და ყურადღება, რომლითაც გარემოცულია ჩვენი საბჭოთა ინტელიგენცია.

ლენინურ - სტალინური ნაციონალური პოლიტიკის დროშით საბჭოთა კავშირის სრულუფლებიანმა ხალხებმა მიაღწიეს თავისი სამეურნეო და კულტურული ცხოვრების ყველა დარგის აყვავებას. მხოლოდ საბჭოთა ხელისუფლების დროს აღორძინდნენ ჩვენი ხალხები, გაიფურჩქნა მათი კულტურა. ლენინ-სტალინის პარტიის ხელმძღვანელობით, ბრძენი ბელადისა და მასწავლებელ დიდი **სტალინის** ხელმძღვანელობით ჩვენ ვაშენებთ ახალ ბედნიერ ცხოვრებას, ჩვენი სოციალისტური სამშობლოს ყველა მოძმე ხალხებთან განუყრელი, სტალინური მეგობრობით შეკავშირებული.

დიდი რუსი ხალხის დახმარებით, ჩვენი ქვეყნის ყველა ხალხებთან მჭიდრო მეგობრობით, ჩვენ ვაშენებთ ახალ სასიხარულო ცხოვრებას მაშინ, როდესაც პირისსისხლიანი ფაშიზმი ცდილობს სისხლში ჩაახრჩოს ესპანეთისა და ჩინეთის ხალხები, ცეცხლით და მახვილით სპობს კულტურის უდიდეს ძეგლებს. გამხეცებული ფაშიზმი აწყობს გერმანიის უმწეო ებრაელი მოსახლეობის დარბევას. ფაშისტ დამრბევთა სისხლიანი თარეში მთელი მსოფლიოს მშრომელთა ღრმა აღშფოთებას იწვევს.

ლენინ-სტალინის პარტიის მიერ სოციალისტური ინტერნაციონალიზმის სულისკვეთებით აღზრდილ ქართველ საბჭოთა ინტელიგენციას ღრმად აღშფოთებს ებრაელთა მხეცური დარბევა ფაშისტურ გერმანიაში. გერმანიის ფაშიზმის ეს თარეში მისი აღსასრულის მოახლოვებას მოასწავებს.

საბჭოთა კავშირის მოძმე ხალხთა ერთიან ოჯახში კიდევ უფრო მტკიცდება და ფართოვდება ხალხთა ურღვევი სტალინური მეგობრობა (ტაში).

ალიო მაშაშვილის სიტყვა

მთელი მსოფლიო საზოგადოებრივობა შეაძრწუნა ცნობებმა გერმანიაში ფაშისტ დამრბევთა პარპაშის მესახებ. მთელი მოწინავე კაცობრიობა აღშფოთებულია ფაშისტი კაციჭამიების მხეცობით და გამოსთქვამს ზიზღსა და გულისწყრომას დამრბევლებისადმი.

გერმანია, რომლის ებრაელმა მოსახლეობამ მისცა კაცობრიობას მეცნიერებისა და ხელოვნების შესანიშნავი მოღვაწენი, დღეს პირისსისხლიან დამრბევთა ველური პარპაშის ასპარეზი გახდა.

მეფის მთავრობა რუსეთში, სურდა რა გადაედო თავისი დაღუპვა, აგრეთვე მიმართავდა ებრაელთა პოგრომებს. მაგრამ ის, რაც ახლა ფაშისტურ გერმანიაში ხდება, არ შეიძლება შევადაროთ მეფის თვითნებობისა და საშუალოსაუკუნეობრივობის ყველაზე საშინელ სურათებსაც კი. არცერთ თაობას არ ახსოვს ასეთი მხეცური პარპაში, ასეთი ბარბაროსობა. ფაშიზმმა საზიზღრობის ყველა საზღვარი გადალახა.

ებრაელი ხალხი, რომელმაც კაცობრიობას მისცა მარქსი და ეინშტეინი, სპინოზა და ჰეინე, ამჟამად გერმანიაში განიცდის კაცობრიობის ისტორიაში უმძაფრეს დევნას, ცემა-ტყეპას, ხოცვა-ჟლეტას.

მთელი ცივილიზებული მსოფლიო შეძრწუნებულია იმ საშინელებებით, რომლებიც ფაშისტურ გერმანიაში ხდება.

ორდენოსანი საქართველოს მწერლები, დიადი საბჭოთა კავშირის მთელ ინტელიგენციასთან ერთად, ღრმად აღშფოთებული არიან ფაშისტ დამრბევთა სისხლიანი პარპაშით.

სიკვდილი პირისსისხლიან ფაშიზმს!

გაუმარჯოს ჩვენი ქვეყნის ხალხთა ძმობას და მის სულის ჩამდგმელს, ჩვენს იმედსა და სიამაყეს, დიდ **სტალინს! (ტაში).**

დ. არაყიშვილის სიტყვა

ვისაც მეფის რუსეთში უცხოვრია, მან იცის რა არის ებრაელთა პოგრომები, მას ახსოვს ველურობა მკვლელთა და მოძალადეთა გამხეცებული ხელისუფლებისა, რომელთა ხელითაც იღუპებოდა დაბეჩავებული ღარიბი ებრაელი მოსახლეობა. ოქტომბრის დიდმა სოციალისტურმა რევოლუციამ გაანადგურა მეფის ტახტი, დაამხო კაპიტალისტების და მემამულეების ბატონობა და დღეს ჩვენი ქვეყნის ხალხები ცხოვრობენ სტალინური კონსტიტუციის — თავისუფალ ხალხთა ძმური მეგობრობის ამ კაშკაშა შუქურა დროშის ქვეშ.

ჩვენ აღშფოთებით ვკითხულობთ ფაშისტურ გერმანიაში ებრაელთა დარბევის ცნობებს, ცნობებს იმის შესახებ, თუ როგორ გახდა უმწეო, თავშესაფარმოკლებული, გატანჯული და დევნილი ებრაელი მოსახლეობა ფაშისტ დამრბევთა და მკვლელთა მსხვერპლი.

უმძაფრესი ფაშისტური ტერორის ქვეშ მგმინავი გერმანელი ხალხი ფაშისტ ბარბაროსებისადმი ზიზღითა და სიძულვილით არის აღსავსე. ფაშიზმი ცდილობს სისხლის ზღვაში გამონახოს გამოსავალი ჩიხიდან, მაგრამ ამაოდ, მათ ველარაფერი უშველის. მოახლოვდა ჟამი ანგარიშის გასწორებისა იმ საშინელ დანაშაულობისათვის, იმ ბნელ ძალთა მიმართ, რომელნიც ცდილობენ ხელოვნების ნაწარმოებების განადგურებას, ხალხთა ნივთიერი და კულტურული ცხოვრების ძირის გამოთხრას.

ჩვენ ვიცით, რომ ფაშიზმის ბრჭყალებში მგმინავ გერმანელ ხალხს წილი არ უდევს იმ სისხლიან საშინელებებში, რომელნიც მთელ მსოფლიოს აძრწუნებენ. გერმანელი ხალხი თავის ხმას უერთებს მთელი მოწინავე კაცობრიობის აღშფოთების ხმას. დადგება ჟამი, როდესაც იგი აღგვის გათავხედებულ ფაშისტ ბანდიტთა მთელს ხროვას.

გერმანიაში ცხოვრების პირობების განუწყვეტელი გაუარესება აიძულებს ფაშისტ ბნელეთის მოციქულებს მიმართონ ახალ ავანტიურებს, მაგრამ მათ ვერ იხსნის ვერც პოგრომები, ვერც რასიული შოვინიზმი, ვერც საშუალო საუკუნეების კოცონები, რომლებზედაც სწვავენ ისინი მსოფლიო კულტურის საუკეთესო ძეგლებს. ამ კოცონთან ქვაბლს ამოფარებული ბარბაროსები ველარაფერს ძალადობას მიმართავენ უმწეო ებრაელი მოსახლეობის წინააღმდეგ.

ჩვენ, საქართველოს მწერლები, მხატვრები, არტისტები, მთელს საბჭოთა ინტელიგენციას არ შეუძლიათ გულგრილად უცქირონ იმ საშინელებას და მხეცობას, რაც ამჟამად ფაშისტურ გერმანიაში ხდება. ჩვენს ხმას ვუერთებთ ფაშისტ დამრბევთა წინააღმდეგ აღშფოთებული მთელი საბჭოთა ხალხის, მთელი პროგრესიული კაცობრიობის ხმასთან.

დიადი და ძლიერია საბჭოთა ქვეყანა, მისი ხალხები ძმური, ურღვევი მეგობრობით შეკავშირებული არიან ერთ მონოლიტურ ოჯახად. ეს დიადი მეგობრობა, სოციალიზმის ყველა დიადი გამარჯვებანი ჩვენი სამშობლოს ხალხების მიერ მოპოებულია საყვარელი ბელადის, მშრომელი კაცობრიობის მამისა და მეგობრის — მშობლიური დიდი **სტალინის** ხელმძღვანელობით (ტაში).

ლენინ-სტალინის პარტიის, სოციალისტური სამშობლოს უსაზღვროდ ერთგული თბილისის საბჭოთა ინტელიგენცია იმაღლებს დღეს თავისი აღშფოთებისა და პროტესტის ხმას ფაშისტების კანიბალურ მხეცობათა წინააღმდეგ, და ეს ხმა მთელი საბჭოთა ხალხის, მთელი პროგრესიული კაცობრიობის ხმასთან შეერთებული, მძლავრად და მრისხანედ გაისმის! (ტაში).

გაუმარჯოს ჩვენს დიად საბჭოთა კავშირს!

გაუმარჯოს რევოლუციის დიად მესაჭეს, ჩვენს მშობლიურ, საყვარელ ბელადს, დიდ **სტალინს!** (ტაში).

გ. კილაძის სიტყვა

რა შეიძლება იყოს იმაზე უფრო სამარცხვინო და საზიზღარი, რაც ახლა ხდება ფაშისტურ გერმანიაში, სადაც უმწეო ებრაელ მოსახლეობას არბევენ და აწამებენ, სადაც ადამიანებს ჭუჩებში ხოცავენ. ვერავითარი მონაჩმახით ვერ დაჰფარავენ ფაშისტები თავის სისხლიან საქმეებს.

ჩვენ, საქართველოს საბჭოთა ინტელიგენციის წარმომადგენელნი ჩვენს ხმას ვუერთებთ პროგრესიული კაცობრიობის აღშფოთებას ფაშისტურ საშინელებათა გამო. ზიზღი ფაშისტ კაციჭამიებს!

ი. ნიკოლაძის სიტყვა

ფაშისტური ჩექმის ქუსლის ქვეშ იტანჯება გერმანელი ხალხი, ბარბაროსებისა და კანიბალების საშინელება ტრიალებს დღეს იმ ქვეყანაში, რომელმაც მისცა კაცობრიობას მარქსი, ენგელსი, შილერი, გოეთე, ჰაგნერი. ფაშისტმა დამრბევლებმა შიმშილისათვის, სიღატაკისათვის, საკონცენტრაციო ბანაკებში წამებისათვის განწირეს ებრაელი ხალხი, მაგრამ პოგრომულმა პოლიტიკამ დაღუპვას ვერ გადაარჩინა მონარჩისტული რუსეთის მთავრობა. ეს პოლიტიკა ვერც ფაშიზმს იხსნის დაღუპვისაგან. ეს სისხლიანი პოგრომები მოწმობს მხოლოდ ფაშიზმის აღსასრულის მოახლოვებას.

თბილისის ინტელიგენციის საერთო-საქალაქო მიტინგის რეზოლუცია

სოციალიზმის ქვეყნის თვითეულ მშრომელში უღრმესი აღშფოთებისა და ზიზღის გრძნობას იწვევს გერმანელ ფაშისტთა მხეცური ძალადობა გერმანიაში მცხოვრები უმწეო და უუფლებო ებრაელი მოსახლეობის წინააღმდეგ.

ჩვენ, საქართველოს მწერლები, მხატვრები, კომპოზიტორები და მეცნიერული ინტელიგენციის წარმომადგენლები მწვავედ განვიცდით გერმანიის ებრაელი მოსახლეობის სისხლიან ტრაგედიას, ებრაელი მოსახლეობისა, რომელიც ფაშისტ დამრბევთა ბნელეთის მოციქულობისა და მხეცური კაცთმოძულეობის ახალი თარეშის მსხვერპლი გახდა.

პირისსისხლიანმა ავანტიურისტებმა, გამხეცებულ მახინჯთა, საერთაშორისო ყაჩაღობის სულისჩამდგმელთა ხროვამ სისხლში მოსვრილი ნაჯახი აღმართეს უმწეო ებრაელი მოსახლეობის წინააღმდეგ.

გერმანელ ფაშისტთა ყვირილში „რასიული სიწმინდის შესახებ“ ძნელი არ არის გავარჩიოთ სისხლიანი ავონიით გაშმაგებული კანიბალები.

როგორც თავის დროზე რუსეთის მეფის თვითმპყრობელობა ცდილობდა შავრაზმელთა ხელით, სისხლიანი პოგრომების გზით თავი დაეღწია დაღუპვისათვის, ისე გერმანიის ფაშიზმიც ახლა, არბევს რა მშვიდობიან მოსახლეობას, ამაოდ ცდილობს გადასდოს განკითხვის მრისხანე ჟამი.

ფაშისტმა ბანდიტებმა დაიწყეს აშკარა ყაჩაღობა დიდსა და პატარა გზებზე, მაგრამ ისინი ვერ ასცდებიან ისტორიულ სასჯელს თავის სისხლიან დანაშაულთათვის.

ჩვენ ვიცით, რომ ფაშიზმის ბრჭყალებში მგმინავ გერმანელ ხალხს წილი არ უდევს იმ სისხლიან საშინელებებში, რომელნიც მთელ მსოფლიოს აძრწუნებენ. გერმანელი ხალხი თავის ხმას უერთებს მთელი მოწინავე კაცობრიობის აღშფოთების ხმას. დადგება ჟამი, როდესაც იგი აღგვის გათავხედებულ ფაშისტ ბანდიტთა მთელს ხროვას.

გერმანიაში ცხოვრების პირობების განუწყვეტელი გაუარესება აიძულებს ფაშისტ ბნელეთის მოციქულებს მიმართონ ახალ ავანტიურებს, მაგრამ მათ ვერ იხსნის ვერც პოგრომები, ვერც რასიული შოვინიზმი, ვერც საშუალო საუკუნეების კოცონები, რომლებზედაც სწვავენ ისინი მსოფლიო კულტურის საუკეთესო ძეგლებს. ამ კოცონთან ქვაბლს ამოფარებული ბარბაროსები ველარაფერს ძალადობას მიმართავენ უმწეო ებრაელი მოსახლეობის წინააღმდეგ.

ათასობით გაუბედურებული ადამიანები დარჩნენ გერმანიაში უსახლკაროდ. ათასობით ადამიანები განიცდიან ყოველ საათში საფრთხეს — გახდნენ ბარბაროსული თარეშის მსხვერპლნი.

გერმანიის ფაშიზმის სიმხეცისადმი სიძულვილის გრძნობით არის გამსჭვალული ამჟამად მთელი მოწინავე პროგრესიული კაცობრიობა.

კიდევ უფრო მეტად მტკიცდება ამ დღეებში სსრ კავშირის მშრომელთა ინტერნაციონალური სოლიდარობა, კიდევ უფრო მტკიცდება მათი ინტერნაციონალური კავშირი კაპიტალისტური ქვეყნების მუშათა კლასთან. საბჭოთა კავშირი მშვიდობიანობის დიადი და ერთადერთი დასაყრდენია.

საბჭოთა ხალხი, მჭიდროდ დარაზმული ბოლშევიკური პარტიის გარშემო და მთელი მსოფლიოს მშრომელთა დიდი ბელადის, ამხანაგ სტალინის გარშემო, მიდის გამარჯვებიდან გამარჯვებისაკენ კომუნიზმის გზით.

საბჭოთა ხალხი, აღჭურვილი მარქსიზმ-ლენინიზმის უძლეველი მოძღვრებით, უჩვენებს მთელი მსოფლიოს მშრომელთ სწორ გზას ნაციონალური და სოციალური განთავისუფლებისაკენ.

ჩვენ, მეცნიერების, ხელოვნებისა და ლიტერატურის ადამიანები ისევე, როგორც სოციალიზმის ქვეყნის თვითეული მშრომელი, ვამაყობთ საბჭოთა მოქალაქეობით, ვამაყობთ იმით, რომ სოციალისტური კულტურის, საბჭოთა ჰუმანიზმისა და ნამდვილი დემოკრატიზმის მატარებლები ვართ.

ჩვენ ძლიერნი ვართ იმ დიადი უფლებებით, რომელნიც უზრუნველჰყო ჩვენთვის სტალინურმა კონსტიტუციამ, ჩვენ ძლიერნი ვართ ჩვენი სახელოვანი წითელი არმიით, მთელი საბჭოთა ხალხის მობილიზაციური მზადყოფნით.

და ახლა, როდესაც ფაშისტ ბანდიტთა ხროვა კვლავ ფეხჩქეფს სოელავს ელემენტარულ ადამიანურ უფლებებს და ჰღერის უმწეო ებრაელი მოსახლეობის სისხლს, ჩვენ ვამბობთ: მოახლოებულია ჟამი, ის ჟამი, როდესაც დადგება ისტორიული განკითხვის დღე და აღიგვებიან პირისაგან მიწასა ფაშისტი ქვეწარმავალნი.

გაუმარჯოს გერმანიის მშრომელთ!

გაუმარჯოს დიად საბჭოთა კავშირს.

გაუმარჯოს კომუნისტურ პარტიას (ბოლშევიკებისას).

გაუმარჯოს დიდ ბელადს, მამასა და მასწავლებელს, ჩვენს მშობლიურ სტალინს!

თბილისის ინტელიგენციის მიტინგი რუსთაველის სახელობის თეატრში

ოქროს თაიგული

ვასო გორგაძე

საუკუნეებს დღეს ერთი კიდევ
გადაანათებს ბრწყინვალე წელი —
ხალხთა უფლების დღეობა დიდი
და განახლების დღე საკვირველი.

მისი სხივები, როგორც მდინარე,
წავა, მოივლის ქვეყნიერებას,
ყველგან ეშეინს შეიტანს შუქმომფინარე:
სიცოცხლეს, ხალისს, ბედნიერებას.

არ დაიღლება მგოსნის მარჯვენა
ადიდოს ქნარზე მისი სახელი,
ვინც ეს ნეტარი დღე გაათენა.
და მზე აანთო საკუთარ ხელით.

დე, შეემატოს მრავალი წელი,
ვარდი ეფინოს იმას ყელამდი,
გვიცოცხლოს მარად, იყოს დღეგრძელი
ჩვენი მამა და ჩვენი ბელადი!

გმირული წარსულიდან

გ. კალანდაძე

რევოლუციის მსხვერპლთა მინდორი

გახსოვს ქუხილი ბალტიის ზღვაზე —
— დიდი ლენინის საქმე ნათელი —
და მშობლიური გრიგალის ხმაზე
მკლავამართული გოლიათები?!

აი, ოცნება უგალავანი
და იდუმალი ჩრდილების რხევა!

ჭალაჭის გულში დღეს მათ სავანეს
ნიავს უგზავნის ზვიადი ნევა.

წავა ნიავი მსუბუქფრთიანი,
ლაღი ორბივით გადფრინს მთა-ბარს
და ვრცელ ქვეყანას მოსდებს შრიალით
მათი გმირობის საოცარ ამბავს.

ცარიცინის დაცვა

გმირული დღეები იმგვარი
წარსულმა ბრძოლებმა არ იცის:
დრო იყო ცეცხლის და გრიგალის —
— წითლები იცავდნენ ცარიცინს.

როს საბედისწერო ბრძოლაში,
რისხვის და იმედის ხმალივით,

ცეცხლის და გრიგალის ჭრილობაში
ცარიცინს მოკვდა სტალინი.

და მისგან წითელმა ქალაქმა
ისწავლა ბრძოლების გზატანა;
დაჭკრა და ეკვს თვეში ალაგმა
ათასი მტერი და სატანა.

ოცნებიანი ვერხვები

მათ თვალწინ ბრძოლები გაშლილა,
ომების ქარცეცხლი ნთებულა
შემდეგ ის ვერხვები დაზრდილან —
საბჭოთა მზით დალაღებულან.

და მუდამ, დღეა თუ ღამეა,
მზეა, თუ მთვარეა ნამგალა,

მე ვისმენ მათ მრავალჟამიერს
და ვხედავ — მზის პირას დამდგარან.

მე ვხედავ — ვერხვი ვერხვს ეხვევა
და ვისმენ — ვერხვი ვერხვს შესძახის:
ბევრი რამ ვიცითო ვერხვებმაც
გარდასულ ბრძოლების შესახებ.

მარქსისტულ-ლენინური თეორიის დაუფლებისათვის

განსაკუთრებული ინტერესით და აღფრთოვანებით შეხვდა მთელი პარტია, ყველა პარტიული და არაპარტიული ბოლშევიკი საკავშირო კომუნისტური პარტიის (ბოლშევიკების) ცენტრალური კომიტეტის დადგენილებას „საკ. კ. პ. (ბ) ისტორიის მოკლე კურსის“ გამოშვებასთან დაკავშირებით პარტიული პროპაგანდის დაყენების შესახებ“.

საკ. კ. პ. (ბ) ცენტრალური კომიტეტის ამ ისტორიულ დადგენილებაში მთელი გარკვეულობით და სიზუსტით მოცემულია ფართე პროგრამა მარქსიზმ-ლენინიზმის პროპაგანდისა, **მარქს - ენგელს-ლენინ-სტალინის** დიადი მოძღვრების ღრმა და საფუძვლიანი დაუფლებისათვის.

დადგენილება მიუთითებს იმაზე, რომ საკ. კ. პ. (ბ) ცენტრალური კომიტეტი ჰქმნიდა რა „საკავშირო კომუნისტური პარტიის (ბოლშევიკების) ისტორიის მოკლე კურსს“, გამოდიოდა შემდეგი ამოცანებისაგან: პარტიისათვის მიეცა პარტიის ისტორიის ერთიანი სახელმძღვანელო, რომელიც წარმოადგენს საკ. კ. პ. (ბ) ისტორიისა და მარქსიზმ-ლენინიზმის ძირითადი საკითხების ოფიციალურს. საკ. კ. პ. (ბ) ცენტრალური კომიტეტის მიერ შემოწმებულ განმარტებას, რომელიც შეუძლებელს ხდის რაიმე თვითნებურს განმარტებას; მოესპო ის მავნე გათიშვა პროპაგანდის დარგში მარქსიზმსა და ლენინიზმის შორის, რომელიც უკანასკნელ წლებში გაჩნდა და რომელსაც ის მოჰყვა, რომ ლენინიზმს ასწავლიდნენ, როგორც დამოუკიდებელ მოძღვრებას მარქსიზმისაგან მოწყვეტით; რომ ჩვენთან პარტიული კადრების ოზრდა პირველ რიგში, მარქსიზმ-ლენინიზმის **იდეების** საფუძველზე; რომ გაეთავისუფლებინა მარქსისტული ლიტერატურა გაუბრალოებისა და ვულგარიზაციისაგან მარქსიზმ-ლენინიზმის თეორიისა და პარტიის ისტორიის მთელი რიგი საკითხების განმარტებაში და თვალსაჩინოთ ცხადეყო ძალა და მნიშვნელობა მარქსისტულ-ლენინური თეორიისა.

საკ. კ. პ. (ბ) ცენტრალური კომიტეტის დადგენილებაში მთელი სიმკვეთრით ხაზგასმულია ჩვენი კადრების მიერ მარქსისტულ-ლენინური თეორიის დაუფლების ამოცანა: „შეცდომა იქნება ვიფიქროთ, თითქოს თეორიის დაუფლების ამოცანის დაძლევა შეუძლია მუშაკთა მხოლოდ მცირე ჯგუფს. მარქსისტულ-ლენინური თეორიის დაუფლება შესაძლო საქმეა. სწორედ ახლა, სსრ კავშირში საბჭოთა ხელისუფლებისა და სოციალიზმის გამარჯვების დროს, შექმნილია განსაკუთრებული ობიექტური შესაძლებლობანი იმისათვის, რათა ჩვენი ხელმძღვანელი კადრები წარმატებითეუფლებოდნენ მარქსისტულ-ლენინურ თეორიას, სწავლობდნენ პარტიის ისტორიას, მარქსის, ენგელსის, ლენინის, სტალინის ნაშრომებს. იმისათვის, რომ დავეუფლოთ მარქსიზმ-ლენინიზმის თეორიას, უნდა გამოვიჩინოთ მხოლოდ სურვილი, დაჟინება და ხასიათის სიმტკიცე ამ მიზნის მიღწევაში“.

მარქსისტულ-ლენინური თეორიის დაუფლებისაკენ მოუწოდებს პარტია თავის წევრებს, ყველა პარტიულ და არაპარტიულ ბოლშევიკს.

ჩვენი კადრების იდეური შეიარაღების უაღრესად გაზრდილ მოთხოვნილებებს უნდა შეეფერებოდეს ბოლშევიკური პროპაგანდის ორგანიზაციაც. საკ. კ. პ. (ბ) ცენტრალურმა კომიტეტმა, დაგმო რა წრეებში კომუნიტების რიცხობრივი ჩაბმისადმი გამოდგინება, გამოიმუშავა ბოლშევიკური პროპაგანდის ორგანიზაციის ფართო პროგრამა. მარქსიზმ-ლენინიზმის პროპაგანდის საფუძველს წარმოადგენს „საკავშირო კომუნისტური პარტიის (ბოლშევიკების) ისტორიის მოკლე კურსი“, რომლის მიხედვითაც უნდა ჩატარდეს ლექციები, კონსულტაციები, გამოყენებული იქნას ბეჭდვითი პროპაგანდის ყველა ფორმები, რაც ყოველნაირად შეუწყობენ ხელს მარქსისტულ-ლენინური თეორიის დამოუკიდებლად დაუფლების საქმეს. წრეებში მონაწილეობის მიღება, მასში მუშაობა მხოლოდ და მხოლოდ ნებაყოფლობის საქმედ არის გამოცხადებული.

საკ. კ. პ. (ბ) ცენტრალური კომიტეტის დადგენილებაში მთელი გარკვეულობით ჩამოყალიბებულია ამოცანა ჩვენი, საბჭოთა, პარტიული და არაპარტიული ინტელიგენციის იდეურ-პოლიტიკური აღზრდისა მარქსიზმ-ლენინიზმის საფუძველზე.

კაცობრიობის ისტორიას არ ახსოვს ისეთი ინტელიგენცია, როგორსაც წარმოადგენს საბჭოთა ინტელიგენცია. „თავის მასაში იგი სრულიად ახალი ინტელიგენცია გახდა, მისი უმრავლესობა გამოსულია მუშათა და გლეხთა წრიდან. იგი ემსახურება არა კაპიტალიზმს, როგორც ძველი ინტელიგენცია, არამედ სოციალიზმს. ინტელიგენცია გახდა სოციალისტური საზოგადოების თანასწორუფლებიანი წევრი. ეს ინტელიგენცია მუშებთან და გლეხებთან ერთად აშენებს ახალ სოციალისტურ საზოგადოებას“ („საკ. კ. პ. (ბ) ისტორია. მოკლე კურსი“, გვ. 418).

საკ. კ. პ. (ბ) ცენტრალური კომიტეტის დადგენილებაში მოცემულია თუ როგორი უნდა იყოს ჩვენი დამოკიდებულება ახალი, საბჭოთა ინტელიგენციისადმი, რომელიც მუშათა კლასისა და გლეხობის ხორცხორცთაგანია. საბჭოთა ინტელიგენცია დიდი პოლიტიკური ძალაა, რომლისადმიც საჭიროა განსაკუთრებული მზრუნველობის გამოჩენა.

საკ. კ. პ. (ბ) ცენტრალური კომიტ

პ ი რ ო ვ ი

(ტროლოგი პოემიდან „ღამე ბრძოლის წინ")

მ. ბაშანი

ვასპიის მიწა მზით დამწვარა, დაკორძებულა,
უდაბნოს გაღმა ყვავილობენ ქართლის ბაღები,
ინთქება ტბები ცხელ მიწაში დამცხრალ ტალღებით, —
ბრუნვით დაძრულან ბაჭოს ქარნი რისხვისებურად!
ეს ქარი შეხვდა მაღალ დროშებს ველური ხვნეშით,
კროვის დროშა ქარს შეება ფრთების ფართქალით...
და ამ ქვიშარზე, ამ გაჩეხილ ხმელ ბალახებში
მხნედ მიიწევდა უძლეველი ჭუსლი სარდალის!
აქ შედგა მხოლოდ ერთი წამით, და ძირს დაიგო
მან თოფის წამლით გაჟღენთილი შავი ნაბადი, —
იდგა ბრძოლის წინ გამობრძმედილ ჯარში და იყო
ძმა, ამხანაგი,

სარდალი და ბელადი მათი.

იგივ ჭართველი, დონბასელი, ლეკი და თურქი
შემოკრებილან ეხლა მასთან და ძმათ ეგულვით!
ხრიოკი მიწა გდია როგორც აქლემის ზურგი
და შორით ღმუის ზღვა და ღამე შეგუბებული.
სადღაც გუშაგის ნაბიჯებიც ბნელში არსებობს,
რომ ჩუმად ზომოს მდუმარება და სივრცე ბნელი...
სერზე კი ისევ კიროვი დგას და მის გარშემო
ალმურით სუნთქავს ჟახვისფერი უდაბნო ველი.
უდაბნო ველნი გადასულნი ჰორიზონტს იქით,
რომელთაც ნავთის თავადების ხელნი ფარავდნენ;
მდუმარებს თვალწინ გაწოლილი... და ხედავს იგი:
სურახანიდან

ბარგუშეთით

განჯის კარამდე

მიწაზე გართხმულ მიწურ ჭოხებს და მარად ჩაგრულ
ველურ ცხოვრებას მიტოვებულს ქარის ამარად,
ჭამა-სმისა და ძილისათვის ძ. წაში ჩადგმულ
ქვიტკირის ყუთებს, — დამონებულთ თავშესაფარად,
სადაც ნეხვში და ჭეჩის ნახევში იბადებიან
სადაც სიკვდილი სიხარულზე მეტჯერ ყოფილა! —
სასოწარკვეთილ ოჯახს ყველი ჩაუკვეთია
და ქერის ხმელი ლავაშებიც გამოცხობილა!
ეხლა იქ აღსდგა უკვე ხალხის ამოძახილი,
ხედავს ჭოხები თვალებივით ახელენ კარებს,
აიწევს ზურგი სიბნელეში დაბლა დახრილი, —
ჯარის ყიჟინა იმედივით მიჰყვება ქარებს.

მან ქარში თვალი გააყოლა ტყვიას გასროლილს.
ნახა გაგმირულ ოფიცერის ხმალის მოქნევა,
შეხვდა დაშნაკურ მაუზერის სულთმობრძავ სლოკინს
და დამარცხებულ მუსავატთა ბრბოების რბევას.

ძლევამოსილად მთავრდებოდენ ბრძოლები მათი
ბურღებით დახრულ დედამიწის გულს მიღწეული!
სადაც მორევად ჩაგუბებულა ფენებში ნავთი —
უდაბნო მიწის

დაუშრეტელ სისხლად ქცეული!

და ფიქრობს იგი,—გადმომდგარი ვრცელ ბრძოლის ველზე:
„დროა კიჟინით ამუშავდენ ბურღები ისევ!
დოვლათს მტერთაგან მიტოვებულს ამოღ ვეძებ,
გმირული შრომის მოყვარული და მოხალისე!—
დე, შადრევანმა ამოხეთქოს უდაბნოს გული —
ცას ამოსუნთქვით შეაყაროს სველი ქვიშანი!
მილებს გაჰყვება ნავთის ტალღა ამბოხებული,
როგორც არმიის გამარჯვების ერთი ნიშანი!

მთარგმნელი კარლო კალაძე

ლენინის ხსოვნისადმი მიძღვნილი სიმფონია

კომპოზიტორი მოსტაკოვიჩი ამჟამად მუშაობს ახალ ნაწარმოებზე, რომელსაც იგი უწოდებს „მეექვსე სიმფონიას". ავტორის განზრახვით, ეს იქნება ლენინის ხსოვნისადმი მიძღვნილი მონუმენტური ნაწარმოები, რომელმაც უნდა გამოხატოს მუსიკისა და სიტყვის საშუალებით მშრომელთა გენიალური ბელადის სახე.

კომპოზიტორი თავის ნაწარმოებისათვის მასალად იყენებს ლენინის შესახებ შექმნილს ხალხურ სიმღერებსა და ლექსებს. კომპოზიტორის განსაკუთრებული ყურადღება მიუქცევია დაღესტნის სახალხო პოეტის სულეიმან სტალსკისა და ყაზახისტანის სახალხო პოეტის ჯამბულის ლექსებს. ზოგიერთი მათგანი კომპოზიტორმა უკვე შეარჩია თავისი ნაწარმოებისათვის.

მეექვსე სიმფონია იწერება იმ ვარაუდით, რომ იგი ერთ და იმავე დროს შესრულებულ იქნეს ორკესტრის, გუნდისა და სოლისტების მონაწილეობით.

უკრაინული კრებული შოთა რუსთაველზე

უკრაინის სს რესპუბლიკის მეცნიერებათა აკადემიის შევჩენკოს სახელობის ლიტერატურის ინსტიტუტმა შოთა რუსთაველს ცალკე კრებული უძღვნა.

კრებულში მოთავსებულია შემდეგი მასალები „საბჭოთა ლიტერატურის დიდი დღესასწაული" (მოწინავე „პრავდიდან") 26/XII—1937; აკად. პ. ტიჩინა—„ის ცხოვრობს სიმღერებში, დიდებაში, ფიქრებში"; ჰ. ინგოროყვა—„შოთა რუსთაველი და მისი პოემა"; ნ. ტიხონოვი—„პოეტი და ქვეყანა"; მ. ბაჟანი—„ჩვენ ხალხთა დიდება"; დოც. ს. იორდანიშვილი—„რუსთაველის პოემის „ვეფხის ტყაოსნის" შინაარსი და ბედი"; პროფ. ქ. კეკელიძე—„საქართველოს სოციალ-პოლიტიკური და კულტურული მდგომარეობა რუსთაველის ეპოქაში"; ს. ჩიქოვანი—„სიყვარული, მეგობრობა და გმირობა რუსთაველის პოემაში"; პროფ. ა. ბარამიძე—„ტარიელი"; ს. ყუბანეიშვილი—„ვეფხის ტყაოსნის" გმირები ხალხურ გადმოცემებში"; იასამანი—„შოთა რუსთაველის „ვეფხის ტყაოსანი" უკრაინულ ენაზე"; პ. ტიხოვსკი—„ო. ო. ნავროცკის თარგმანი შოთა რუსთაველის პოემისა"; დმ. კოსარიკი—„ახალი ბიოგრაფიული ცნობები დავით გურამიშვილის შესახებ" და ბიბლიოგრაფია.

როგორც ვხედავთ კრებულში მოთავსებული მასალა ეხება რუსთაველის ეპოქის და რუსთაველის გენიალური ნაწარმოების ყველა მხარეებს.

„პრავდის" მეთაურის შემდეგ პირველი მოთავსებული წერილი წარმოადგენს პოეტისა და აკადემიკოსის პავლო ტიჩინას მიერ თბილისში, საკავშირო საბჭოთა მწერლების რუსთაველის პლენუმზე, წარმოთქმულ სიტყვას. ამ მეტად შინაარსიან სიტყვაში ჩვენ გვაქვს რუსთაველის ღრმა დახასიათება, მისი პოეზიის მაღალი შეფასება. ავტორი ხაზგასმით აღნიშნავს „ვეფხის ტყაოსნის" უკვდავ ჰუმანიურ იდეებს. ეს იდეები, ადამიანთა ძვირფასი სულიერი საუნჯენი, ავტორის სიტყვებით „დიდი პროლეტარული რევოლუციის შემდეგ სახალხო საუნჯედ გადაიქცა". ავტორი აღნიშნავს, რომ რუსთაველთან ერთად ჩვენი ხალხის ნამდვილ კუთვნილებად გადაიქცნენ პუშკინი, გრიბოედოვი, შევჩენკო და სხვები. ეხება რა უკრაინისა და საქართველოს ურთიერთობას წარსულში, აღნიშნავს, რომ საქართველოს უდიდესი პოეტი მე-18 საუკუნისა დავით გურამიშვილი ცხოვრობდა და მოღვაწეობდა შირაზოროდში 16 წელი და იქ დასწერა მან საუკეთესო თავისი ნაწარმოებები.

პ. ინგოროყვას წერილის შინაარსს კარგად იცნობს საბჭოთა საზოგადოებრიობა. წერილი წარმოადგენს რუსთაველის პლენუმზე წარმოთქმულ ვრცელ მოხსენებას.

მეტად საყურადღებოა პოეტის ნ. ტიხონოვის „„პოეტი და ქვეყანა". ესეც ის სიტყვაა, რომელიც ჩვენ მოვისმინეთ რუსთაველის პლენუმზე თბილისში. მეტად ორიგინალურად ეხება ტიხონოვი პოემის სხვადასხვა მხარეს და იმ ისტორიულ პირობებს, რომელშიაც იმყოფებოდა საქართველო რუსთაველის პოემის დაწერის დროს.

მიკოლა ბაჟანის მგზნებარე სიტყვა, რომელიც მან რუსთაველის პლენუმზე წარმოსთქვა, უსათუოდ დიდი ყურადღების ღირსია. უდიდესი ოსტატი უკრაინული სიტყვისა, უკრაინულ ენაზე, „ვეფხის ტყაოსნის" მთარგმნელი, პოეტი ბაჟანი, ღრმად ჩასწვდა პოემას, აითვისა „ვეფხის ტყაოსნის" სოციალური ჟღერა, და მისი წერილიც ამ გარემოებას ამჟღავნებს. საყურადღებოა წერილის ის ადგილი, სადაც მიკოლა ბაჟანი ერთმანეთს ადარებს იაროსლავნას მოთქმას („იგორის ლაშქრობის ამბავი-"დან) და ნესტან დარეჯანის სიტყვებს.

დოც. ს. იორდანიშვილს საკმაო ღვაწლი მიუძღვის უკრაინულ ენაზე „ვეფხის ტყაოსნის" თარგმნის საქმის მოგვარებაში. როგორც ვიცით ბაჟანი მისი დახმარებით და კონსულტაციით სარგებლობდა. კრებულში პოეტის წერილი შეიცავს „ვეფხის ტყაოსნის" ვრცელ შინაარსს და ეხება „ვეფხის ტყაოსნის" ხელნაწერების ბედს.

პროფ. ქ. კეკელიძის ვრცელი და საჭმო ღრმა ცოდნით დაწერილი გამოკვლევა ეხება რუსთაველის ეპოქაში საქართველოს სოციალ-პოლიტიკურსა და კულტურულ მდგომარეობას.

საყურადღებოა ს. ჩიქოვანის წერილი „სიყვარული, მეგობრობა და გმირობა რუსთაველის პოემაში". ქართველი მკითხველი საზოგადოება იცნობს ამ წერილს.

ვრცლად არის დაწერილი პროფ. ალ. ბარამიძის მიერ ტარიელის დახასიათება.

ს. ყუბანეიშვილი ეხება „ვეფხის ტყაოსნის" გმირების დახასიათებას ხალხურ თქმულებათა მიხედვით. ფრიად საყურადღებოა ის მასალები ხალხური თქმულებიდან, რომლებიც ავტორს მოუყვას თავის გამოკვლევაში.

პ. ტიხოვსკი ეხება „ვეფხის ტყაოსნის" პირველ მთარგმნელს უკრაინულ ენაზე ო. ო. ნავროცკის. ავტორი აღნიშნავს, რომ ნავროცკის არ დასცალდა მთელი პოემის თარგმნა და მან პოემის მხოლოდ ნაწილი თარგმნა. მეტად საყურადღებოა უკრაინულ ენაზე „ვეფხის ტყაოსნის" პირველი მთარგმნელის ნავროცკის ბიოგრაფია. ო. ო. ნავროცკი დაბადებულა ბოლტავის გუბერნიაში 1823 წ. დაუმთავრებია კიევის უნივერსიტეტის ფილოსოფიური ფაკულტეტი. უნივერსიტეტის წლებშივე გასცნობოდა საიდუმლო „ამხანაგობას" (ე. წ. კირილე—მეთოდიელთ ამხანაგობას). ამ ამხანაგობაში მონაწილეობის გამო ის 1847 წელს გადაუსახლებიათ ვიატკაში, სადაც რამდენიმე წელს დაჰყო. 1853 წელს ის გადაუყვანიათ კავკასიაში. უმსახურნია გუბერნატორთა კანცელარიებში თემინხან-შურასა და ერევანში. გარდაიცვალა თემინხან-შურაში.

ნავროცკის უთარგმნია „ვეფხის ტყაოსნის" შესავალი და 44 თავი. თარგმანი ურითმოა და თავისუფალი. აღებულია ექვსტერფიანი ჭორეული ლექსი. ტაეპში 4 სტრიქონის მაგივრად მოკვეთულია 6-7-8 სტრიქონი.

კრებულში მოთავსებულია ნავროცკის თარგმნის ნიმუშები.

დასასრულ კრებულში მოთავსებულია ახალი ბიოგრაფიული ცნობები პოეტის დავით გურამიშვილის შესახებ. გამოკვლევის ავტორი დმ. კოსარიკი აღნიშნავს, რომ დავით გურამიშვილი ცხოვრობდა და მოღვაწეობდა უკრაინაში 16 წელიწადი. 1725 წელს ის, ჯერ კიდევ 20 წლის ჭაბუკი, ტყვედ ჩაუვარდა ოჯახური ყოფის და მეზობლური ურთიერთობის პირობებში შექმნილსა და საქართველოს სახელმწიფოს სახელით ახალგაზრდა ხელმძღვანელობის ქვეშ ახალგაზრდობა, ოფიცრობა, ქართველი ჯარის ნაწილები, პოლიტიკური პარტიები, ხელისუფლების სათავეში მოქცეული ავანტიურისტები, რომლებიც იბრძვიან იმისათვის, რომ როგორმე თავი დააღწიონ ძლევამოსილი სოციალისტური რევოლუციის ტალღებს.

ქალაქი და საგარეო ომის ფრონტი—ასეთია ალ. ქუთათელის გმირების გარემოცვა პირველ წიგნში, რომელზედაც ჩვენ არ შევჩერდებით. მეორე წიგნში ალ. ქუთათელს მოქმედება გადაექცა უმთავრესად სოფელში და აგვიწერს იმ წლებს, როცა გერმანიის იმპერიალიზმისაგან ბურჟუაზიული მენშევიკური მთავრობა იწყებს ბურჟუაზიული სახელმწიფოს ორგანიზაციას.

ცნობილია, რომ მენშევიკურმა „რეფორმამ" არა თუ გაათმჯობესა, არამედ, როგორც მოსალოდნელი იყო, უკიდურეს გაჭირვებამდე მიიყვანა უღარიბესი გლეხობის მდგომარეობა, რადგან მენშევიკების აგრარულმა კანონმა ხელუხლებელი დასტოვა მემამულური მიწათმფლობელობა, გააძლიერა და განამტკიცა კულაკური მეურნეობანი.

მშრომელმა გლეხობამ მენშევიკური „რეფორმის" დაუსრულებელი აჯანყებით უპასუხა. 1918 წლიდან დაწყებული, ვიდრე მენშევიკური ხელისუფლების დამხობამდე აჯანყებულთა მოძრაობა არ შეწყვეტილა მთელ საქართველოში. ღარიბი და საშუალო გლეხობა ლამობდა რევოლუციური მოქმედების გზით შეეცვალა მენშევიკური აგრარული „რეფორმა", რომელმაც მემამულეებს არ აწყენინა, ხოლო კულაკები დიდათ მოიმადლიერა. აჯანყებულებს დაუპირისპირდნენ აზნაურები, კულაკები, მღვდლები, სოფლის და ქალაქის ვაჭრები, სხვადასხვა ჯურის პარაზიტები. ჩვენ მოწმე ვიყავით თუ რა დაუნდობლობით უსწორდებოდა ეს პირისსისხლიანი ბანდა გლეხთა აჯანყებებს. დამსჯელი ექსპედიციები, რომელიც მთლიანად ძველი ოფიცრებისა, თავადაზნაურულ - კულაკური ახალგაზრდობის და ყაჩაღური ელემენტებისაგან შესდგებოდნენ, მთელს საქართველოში დათარეშობდნენ, არბევდნენ გლეხთა კარმიდამოებს, შოლტავდნენ მოხუცებს, სწვავდნენ მთელ სოფლებს, სჭედდნენ სკვიდნენ რევოლუციურ გლეხებს.

ამ გამძაფრებული სამოქალაქო ომის პერიოდში შექმნილსა და საქართველოს ყველა კუთხისათვის დამახასიათებელ ვითარებას გვიხატავს ალ. ქუთათელის მეორე წიგნი.

ალ. ქუთათელმა საქართველოს მაშინდელი ვითარების ეს მძაფრი პერიოდი გვიჩვენა არა აბსტრაქტულ კათეგორიებში, არამედ სახეებში, კონკრეტულ ხასიათებში, ინდივიდუალურ პირთა თავგადასავალში. ავტორმა გამოიყენა ყველა სოციალური ფენის წარმომადგენელნი. ბარიკადების როგორც ერთს, ისე მეორე მხარეზე მდგარი ყველა ძალა სისრულით წარმოგვიდგინა. თვითეული ფენა განასახიერა არა ერთსა და ორს, არამედ რამდენიმე პერსონაჟში. და თვითოული ამ პერსონაჟთაგანი აღჭურვა განუმეორებელი თავისებურობით, ისე, რომ ერთი და იმავე სოციალური ფენის წარმომადგენელნი თავისი ინდივიდუალობით არ გვანან ერთმანეთს. ყოველ მათგანს, როგორც მაშინდელი ცხოვრების კონკრეტულ მოვლენას, მოეპოება განსაკუთრებული რაღაც ხასიათში, რაც მას თავისი სოციალური წრის ადამიანისაგან ანსხვავებს. ქუთათელს მასიურად გამოჰყავს ხასიათები აზნაურობიდან, გლეხობიდან, ინტელიგენციდან ქალაქისა და სოფლის წვრილ ბურჟუაზიულ ფენებიდან.

აღსანიშნავია ის ფაქტი, რომ ალ. ქუთათელმა თუ სრულად არა, დაახლოებით სისწორით მაინც გვიჩვენა მაშინდელი ინტელიგენტური საზოგადოების ინტელექტუალურ-მორალური სამყარო.

სამწუხაროთ ასეთივე სისრულით ავტორი ვერ გვიხატავს ნამდვილად მოწინავე, მებრძოლ ძალას—ბოლშევიკებს.

მარტო მომქმედ პირთა ჩამოთვლა დაგვარწმუნებს თუ რამდენად მდიდარია ტიპაჟით ქუთათელის წიგნი.

გლეხი გოჯასპირის, ბაბუა თედოს, ოტია მდივნის, ბაბოს, ჯაჯანა მენავაძის, მოჯამაგირე ბიჭის აგოიას, იულო დურგლის პორტრეტები დახატული არიან შესანიშნავი სიცხლეთი და პლასტიურობით. სამწუხაროდ ასე რელიეფურად არ სჩანან ახალგაზრდა რევოლუციონერი გლეხები. მიუხედავად ამისა, მკითხველზე დიდ შთაბეჭდილებას ახდენს მთელი წიგნი, რადგან მას გულის სიღრმემდე სწვდება ინტიმიურად განცდილი სცენები და უპირველესად დაძაბული დრამატული სიტუაციები. ასეთ სცენებს ეკუთვნიან ფრონტიდან დაბრუნებული ჯარისკაცის გელაშვილის მისვლა ოჯახში მამასთან, ცოლშვილთან, მეზობლებთან მისი შეხვედრა, ჯარისკაცების შეჯახება და მათ მიერ მილიციის განიარაღება, შემდეგ ფრონტის გაშლა, აჯანყებულთა დამარცხება, დარბეული და შეშინებული გლეხობის დუმილი მიტინგზე, ჭოხებში მომალული ბავშვები და დედაკაცები, ბებერ მუხაზე ჩამოხრჩობილი დეკაკი ჯოჯასპირი—სურათები, რომელთაც გადაუჭარბებელად, მხატვრული ზომიერებით სრული რეალისტური სიმართლით აგვიწერს ავტორი, სურათები, რომელნიც აღაშფოთებენ და რაზმავენ მკითხველთა გონებას მშრომელი ხალხის ჯალათების წინააღმდეგ.

ოჯახური ყოფის და მეზობლური ურთიერთობის სცენები—ეახშამი გოჯასპირის ჭოხში,—მასპინძლობა, —დაირით ცეკვა ოტიას ოჯახში, ქეიფი სამიკიტნოებში, მამა-პაპათა ურმით მგზავრობა, დავა და ჩხუბი ხალბანდ თავაძისა და დეკანოზ მაჭავარიანის შორის რეალისტური სიცხადით და კოლორიტით წარმოგვიდგენენ ზემო იმერეთის თავისებურებას და ცხადჰყოფენ რომ ავტორს აქვს არა მარტო მხატვრის მჭრელი თვალი, არამედ შესწევს უნარი, მხატვრული ხერხები, გამოსახვითი საშუალებანი, რომ ქალალდზე გადაიტანოს ჩვეულებრივი თვალისთვის შეუმჩნეველი დეტალები და ნიუანსები გლეხური და აზნაურული ყოფისა.

ავტორი მკითხველის ყურადღებას იპყრობს დიალოგებით, რომელნიც დიდი ცოდნით და სიზუსტით არიან დამუშავებული. როცა თვალყურს ვადევნებთ ტერეზა მხეიძის და ჯაჯანა მანჯავიძის დავა-საუბარს, ჩვენ ვხედავთ მოლაპარაკეთა ჟესტებს, გვესმის კილო მათი ლაპარაკისა, ინტონაცია თვითეული მათი ფრაზისა, ვხედავთ, როგორ გადადის მშვიდობიანი ტონი გულისწყრომაში. ვგრძნობ თუ რა ღრმა ანტაგონიზმი, რა გადაულახავი შეურიგებლობა არსებობს ამ ერთმანეთთან შეზრდილი ორი ადამიანის—მოშინაურებული ნაყმევის და ქალბატონის ინტერესებს შორის.

ასევე, მანერული, გაპრანჭული ფრაზა პლატონ მოველაძისა, რომლისადმი თავის ირონიულ დამოკიდებულებას ავტორი არ მალავს, სრული სიმკვეთრით ამხელს მის ბუნებას, ცხად ჰყოფს მის შინაგან სიყალბეს, ნიღაბოსნობას, ცრუსწავლულობას, უნიადაგობას, მის ერთად-ერთს მისწრაფებას იყოს ორიგინალური, გამორჩეული, სათაყვანებელი არსებითად მოგველიძეს უფიქრებია ჯარისკაცის გელაშვილის მისვლა ოჯახში მამასთან, ცოლშვილთან, მეზობლებთან მისი შეხვედრა, ჯარისკაცების შეჯახება და მათ მიერ მილიციის განიარაღება, შემდეგ ფრონტის გაშლა, აჯანყებულთა დამარცხება, დარბეული და შეშინებული გლეხობის დუმილი მიტინგზე, ჭოხებში მომალული ბავშვები და დედაკაცები, ბებერ მუხაზე ჩამოხრჩობილი დეკაკი ჯოჯასპირი—სურათები, რომელთაც გადაუჭარბებელად, მხატვრული ზომიერებით სრული რეალისტური სიმართლით აგვიწერს ავტორი, სურათები, რომელნიც აღაშფოთებენ და რაზმავენ მკითხველთა გონებას მშრომელი ხალხის ჯალათების წინააღმდეგ.

ოჯახური ყოფის და მეზობლური ურთიერთობის სცენები—ეახშამი გოჯასპირის ჭოხში,—მასპინძლობა, —დაირით ცეკვა ოტიას ოჯახში, ქეიფი სამიკიტნოებში, მამა-პაპათა ურმით მგზავრობა, დავა და ჩხუბი ხალბანდ თავაძისა და დეკანოზ მაჭავარიანის შორის რეალისტური სიცხადით და კოლორიტით წარმოგვიდგენენ ზემო იმერეთის თავისებურებას და ცხადჰყოფენ რომ ავტორს აქვს არა მარტო მხატვრის მჭრელი თვალი, არამედ შესწევს უნარი, მხატვრული ხერხები, გამოსახვითი საშუალებანი, რომ ქალალდზე გადაიტანოს ჩვეულებრივი თვალისთვის შეუმჩნეველი დეტალები და ნიუანსები გლეხური და აზნაურული ყოფისა.

ავტორი მკითხველის ყურადღებას იპყრობს დიალოგებით, რომელნიც დიდი ცოდნით და სიზუსტით არიან დამუშავებული. როცა თვალყურს ვადევნებთ ტერეზა მხეიძის და ჯაჯანა მანჯავიძის დავა-საუბარს, ჩვენ ვხედავთ მოლაპარაკეთა ჟესტებს, გვესმის კილო მათი ლაპარაკისა, ინტონაცია თვითეული მათი ფრაზისა, ვხედავთ, როგორ გადადის მშვიდობიანი ტონი გულისწყრომაში. ვგრძნობ თუ რა ღრმა ანტაგონიზმი, რა გადაულახავი შეურიგებლობა არსებობს ამ ერთმანეთთან შეზრდილი ორი ადამიანის—მოშინაურებული ნაყმევის და ქალბატონის ინტერესებს შორის.

ასევე, მანერული, გაპრანჭული ფრაზა პლატონ მოველაძისა, რომლისადმი თავის ირონიულ დამოკიდებულებას ავტორი არ მალავს, სრული სიმკვეთრით ამხელს მის ბუნებას, ცხად ჰყოფს მის შინაგან სიყალბეს, ნიღაბოსნობას, ცრუსწავლულობას, უნიადაგობას, მის

აკოფ აკოფიანის ხსოვნისადმი მიძღვნილი საღამო

ერთი წლის წინათ გარდაიცვალა უხუცესი სომეხი პოეტი აკოფ აკოფიანი. მას კარგად იცნობდა არა მარტო სომხეთის, არამედ მთელი ამიერ-კავკასიის მშრომელი ხალხი.

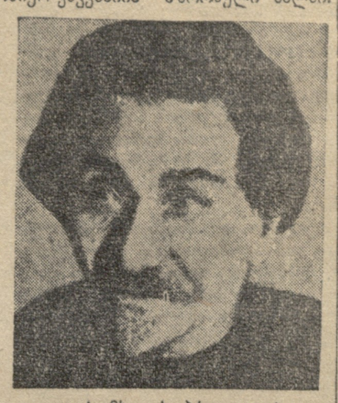

იგი იყო სომხეთის პროლეტარული პოეზიის პიონერი და მთელი 50 წლის მანძილზე დაუღალავად ემსახურებოდა სოციალიზმის გამარჯვების საქმეს.

აკოფიანის ლექსები თარგმნილია რუსულ, ქართულ და აზერბაიჯანულ ენებზე. ისინი ვამსჭვალულნი არიან პროლეტარული ინტერნაციონალიზმის იდეით. მის იდეით ამიერ-კავკასიის მოძმე ხალხთა შორის მეგობრობისა და თანამშრომლობის განმტკიცების საქმეს.

აკოფ აკოფიანის სამწერლო-მოღვაწეობა ღირსეულად დაფასებულ იქნა და მას მიენიჭა სომხეთისა და საქართველოს სახალხო პოეტის სახელწოდება.

აკოფ აკოფიანის გარდაცვალებიდან ერთი წლისთავის შესრულების გამო მწერალთა კავშირში 22 ნოემბერს შესდგა მწერლის ხსოვნისადმი მიძღვნილი საღამო.

შესავალი სიტყვა სომხეთის მხცოვანი პოეტის შემოქმედების შესახებ წარმოსთქვა სანდრო ეულმა, აკოფ აკოფიანის ცხოვრებისა და შემოქმედების გარშემო ვრცელი მოხსენებით ჯამოვიდა ა. ჯარინიანი.

მოხსენების შემდეგ აკოფ აკოფიანის ლექსების საკუთარი თარგმანები წაიკითხეს ვ. გორგაძემ, შარტომ და ი. იმედაშვილმა. მწერლისადმი მიძღვნილი ლექსი წაიკითხა ს. ავჩიანმა.

დასასრულს აკოფ აკოფიანის სომხური ლექსები წაიკითხეს ბ. სეროფიანმა, ხაჩატურიანმა და სხ.

ე კ ი ლ ო გ ი

ა. აკოფიანი

ვენაცვალე მე იმ დღეს, ვენაცვალე იმ საათს,
როცა კიდევ ველირსე შირკანალთან მასლაათს,
ვნახე მისი ტკივილი, როს პირველად გათხარეს,
ეხლა რა შეედრება ამ ბაღებს და ამ მხარეს!
ირგვლივ ყვავილნარია, ხეივნები საამო,
და სინათლის ეკლესია დაუცხრილავს სალამო,
ვარსკვლავების ჯადოწრეს ცა ში გაეჭვთ თარეში,
თითქოს გადავინაცვლე სადღაც ზღაპრულ მხარეში.
აქ ქარხნების. მილები მხიარულად ჰკიენან,
აქ ალისფერ ალების ციცხლია და სხივია.
ტყე ირხევა საამოდ სიოს ნაზი შებერვით
სიჯველეს შეიგრძნობს თვით მიხრწნილი ბებერი.
შირკანალი სომხეთის გმირი ბოლშევიკია, —
და მე, მისი მგოსანი, ვაქებ, როგორც მიჭია.

სომხურით თარგმნილი ი. ზრიშაშვილის მიერ.

ნ ა ვ ა ი

1941 წელს სრულდება 500 წელი უზბეკისტანის უდიდესი პოეტის მირ-ალი-შირ-ნავაის დაბადებიდან. ამ დღესასწაულის ჩასატარებლად უზბეკისტანის სსრ უმაღლესმა საბჭომ გამოჰყო საიუბილეო კომიტეტი, რომელშიაც შედიან საბჭოთა კავშირის ცნობილი მწერლები და მეცნიერი მუშაკები. საიუბილეო კომიტეტი უკვე შეუდგა მუშაობას. პირველ რიგში დაწყებულია ნავაის ნაწარმოებთა შეგროვება და მზადება მის თხზულებათა გამოსაცემად უზბეკურ და საბჭოთა კავშირის ხალხთა ენებზე. ამ მუშაობაში აქტიური მონაწილეობას იღებს სსრ კავშირის მეცნიერებათა აკადემია. ტაშკენტში დაიდგმება ამ დიდი პოეტის ძეგლი. იუბილე ჩატარდება საბჭოთა კავშირის ყველა რესპუბლიკაში.

მირ-ალი-შირ-ნავაი უზბეკური ახალი ლიტერატურის მამამთავარია. ძველად უზბეკურ ენაზე წერა სათაკილოდ ითვლებოდა. ნავაიამდე უზბეკელი პოეტები სწერდნენ ირანულ ენაზე.

მირ-ალი-შირ-ნავაიმ პირველმა აღიმაღლა ხმა უზბეკური ლიტერატურის უცხო გაკლენისაგან განსათავისუფლებლად. მან თავის ტრაქტატში „ორი ენის შედარება" (ირანული და უზბეკური) ნათელჰყო უზბეკური ენის სიმდიდრე და სილამაზე. ეს მან უფრო სიცხადით დაამტკიცა თავისი მხატვრული ნაწერებით.

მირ-ალი-შირ ნავაის დარჩა უდიდესი შემკვიდრეობა. იგი მეტად ნაყოფიერი პოეტი იყო. ერთ-ერთი მისი კრებული შეიცავს 55.000 ლექსს. მის კალამს ეკუთვნის ასეთი სახის 3 კრებული.

მას დაწერილი აქვს რამდენიმე პოემა: „ფარჰადი და შირინი", „ლეილი და მეჯნუნი", რომლებიც თავისი ღირსებითა და სიძლიერით მოგვაგონებენ „ტრისტან და იზოლდას", „აბესალომ და ეთერის" და სხვ.

ნავაის მოღვაწეობა მარტო პოეზიით არ შემოიფარგლება. იგი ისტორიკოსია, მუსიკოსია, ლინგვისტია და საერთოდ ფარვენობს მის თანადროულ მეცნიერებას. მან პირველმა დასწერა უზბეკურ ლიტერატურის პოეტიკა, დასტოვა მეცნიერული ნაშრომები ესთეტიკის შესახებ და სხ.

უეჭველია, უზბეკისტანის მოძმე ხალხის საყვარელი პოეტის მირ-ალი-შირ-ნავაის იუბილე მთელი საბჭოთა ხალხის დღესასწაულად გადაიქცევა.

„პ ი რ ი ს პ ი რ"

ვ. წულუკიძე

არც ერთს ნაწარმოებს, მეცნიერული იქნება იგი თუ მხატვრული, —გვასწავლის ლევ ტოლსტოი, — არა აქვს გამართლება, თუ იგი არ ლაპარაკობს რაიმე ახალს, არ აშუქებს რაიმე უცნობ კუთხეს იმათთვის, ვისთვისაც იგი დაწერილია.

როგორც ჩვენს თანამედროვე ცხოვრებაში, ისე ჩვენი ქვეყნის ახლო და შორეულ წარსულში ბევრია ისეთი სფერო საზოგადოებრივი მოძრაობისა, რომელიც მხატვრული ასახვის ობიექტად ჯერ კიდევ არ გაუხდია საბჭოთა მწერლობას. სწორედ ამას გულისხმობ და სოციალისტურ მწერლობის ფუძემდებელი მაქსიმ გორკი, როცა იგი ლაპარაკობდა მიეწყებულ და გამორჩენილ თემებზე.

გვაქვს თუ არა საფუძველი ვფასყველოროთ ქართულ საბჭოთა მწერლობას, რომ მას გამორჩა ის ხანმოკლე, მაგრამ მძიმე პერიოდი ქართველი ხალხის ცხოვრებისა, როცა ხალხის მოღალატე და გამცემი — მენშევიკები შეეცადნენ საქართველო მოეწყვიტათ რუსეთის რევოლუციურ მოძრაობისაგან, ხოლო ქართველი მუშებისა და მშრომელი გლეხობის მისწრაფება კვლავ შეერთებოდნენ ამ დიად მოძრაობას სისხლში ჩაარჩვეს და საქართველო შეაბეს საერთაშორისო იმპერიალიზმის კოლონიურ უღელში. ეს საფუძველი ჩვენ არა გვაქვს.

საბჭოთა მკითხველს შეუძლია გაიხსენოს რამდენიმე ისეთი მხატვრული ნაწარმოები, რომელნიც ამ პერიოდს ეხებიან, მაგრამ ზოგიერთ ამ ნაწარმოებში ავტორთა დაკვირვების არე შეზღუდულია, იგი არ სცილდება სოფელს და სოფლად შექმნილს იმდროინდელ ვითარებას, ხოლო ზოგი ამ ნაწარმოებთაგანი ვერ ადის მხატვრული განზოგადების სიმაღლემდე.

სიახლე ალ. ქუთათელის რომანის „პირისპირი"-სა, რომლის მეორე წიგნი ახლახან გამოვიდა, მდგომარეობს იმაში, რომ იგი წარმოადგენს პირველ ნაყოფიერ ცდას მოგვცეს საქართველოს მაშინდელი მდგომარეობის სინთეტიური სურათი, დაგვანახოს იმდროინდელი საქართველოს სახე ყველა კუთხითურთ.

ალბად მკითხველს ახსოვს, რომ ალ. ქუთათელი თავის რომანის პირველ წიგნში გვიხატავს რა 1917 წლის საქართველოს, მოქმედებას შლის ქალაქში და ფრონტზე, გამოჰყავს ქალაქის სოციალური ძალები,—წვრილ-ბურჟუაზიული ინტელიგენცია, თავადაზნაურობა, მოსწავლე ახალგაზრდობა, ოფიცრობა, ქართველი ჯარის ნაწილები, პოლიტიკური პარტიები, ხელისუფლების სათავეში მოქცეული ავანტიურისტები, რომლებიც იბრძვიან იმისათვის, რომ როგორმე თავი დააღწიონ ძლევამოსილი სოციალისტური რევოლუციის ტალღებს.

ალ. ქუთათელმა საქართველოს მაშინდელი ვითარების ეს მძაფრი პერიოდი გვიჩვენა არა აბსტრაქტულ კათეგორიებში, არამედ სახეებში, კონკრეტულ ხასიათებში, ინდივიდუალურ პირთა თავგადასავალში. ავტორმა გამოიყენა ყველა სოციალური ფენის წარმომადგენელნი. ბარიკადების როგორც ერთს, ისე მეორე მხარეზე მდგარი ყველა ძალა სისრულით წარმოგვიდგინა. თვითეული ფენა განასახიერა არა ერთსა და ორს, არამედ რამდენიმე პერსონაჟში. და თვითოული ამ პერსონაჟთაგანი აღჭურვა განუმეორებელი თავისებურობით, ისე, რომ ერთი და იმავე სოციალური ფენის წარმომადგენელნი თავისი ინდივიდუალობით არ გვანან ერთმანეთს. ყოველ მათგანს, როგორც მაშინდელი ცხოვრების კონკრეტულ მოვლენას, მოეპოება განსაკუთრებული რაღაც ხასიათში, რაც მას თავისი სოციალური წრის ადამიანისაგან ანსხვავებს. ქუთათელს მასიურად გამოჰყავს ხასიათები აზნაურობიდან, გლეხობიდან, ინტელიგენციდან ქალაქისა და სოფლის წვრილ ბურჟუაზიულ ფენებიდან.

აღსანიშნავია ის ფაქტი, რომ ალ. ქუთათელმა თუ სრულად არა, დაახლოებით სისწორით მაინც გვიჩვენა მაშინდელი ინტელიგენტური საზოგადოების ინტელექტუალურ-მორალური სამყარო.

სამწუხაროთ ასეთივე სისრულით ავტორი ვერ გვიხატავს ნამდვილად მოწინავე, მებრძოლ ძალას—ბოლშევიკებს.

მარტო მომქმედ პირთა ჩამოთვლა დაგვარწმუნებს თუ რამდენად მდიდარია ტიპაჟით ქუთათელის წიგნი.

გლეხი გოჯასპირის, ბაბუა თედოს, ოტია მდივნის, ბაბოს, ჯაჯანა მენავაძის, მოჯამაგირე ბიჭის აგოიას, იულო დურგლის პორტრეტები დახატული არიან შესანიშნავი სიცხლეთი და პლასტიურობით. სამწუხაროდ ასე რელიეფურად არ სჩანან ახალგაზრდა რევოლუციონერი გლ

შესანიშნავი სპექტაკლი

ჰ. კაკაბაძის „კოლმეურნის ქორწინება" მარჯანიშვილის სახელობის თეატრში

პოლიკარპე კაკაბაძის კომედია წარმოადგენს ნამდვილ, დასრულებულ და მხატვრულად ლიტერატურულ შვენიერ ნაწარმოებს. იგი აგე ბულია არა მარტო შესანიშნავ მძაფრ და მახვილ დიალოგებზე, პერსონაჟთა დაუსრულებელ მოხდენილ ტიპებზე, არამედ, რაც მთავარია, იგი ეყრდნობა დასაბუთებულ და ბოლომდე დამაჯერებელ მწვავე კომედიურ მდგომარეობებს, რომელ კომედიურ ხლართს, რომელიც ავტორის მიერ ოსტატურად იხსნება. ამიტომ კომედიას ხალხი თავიდან ბოლომდე ხალისით, სიამოვნებით და დაძაბული ყურადღებით ისმენს.

გვირისტინე — ც. თაყაიშვილი

ავტორი ახერხებს — ერთი მხრივ დაგვიხატოს ჩვენ კოლმეურნეების ბედნიერი, აღორძინებული ცხოვრება. გვაჩვენოს ნამდვილი, რეალობიდან ამოღებული, გულწრფელი და უბრალო ადამიანები, რომლებიც ისე შეხვიან გადახალისებულ ცხოვრებას და მეორე მხრით მოხდენილად მოხაზოს აქა იქ დარჩენილი ძველი ჩვევები, ადათები, რომლებიც კერძო საკუთრების ზეგავლენიდან მომდინარეობენ, მოგვცეს ცოცხალი სურათები კოლმეურნეობაში შერჩენილ უსაქმურ დოყლაპია, მცონარეებისა, მკაფიო ფერებით გააცოცხლოს ძველ თავადაზნაურთა ნაშიერების ჩრდილები და სხვ.

კომედია ოსტატურად ასრულებს თავის დადებით მიზანდასახულობას: დაანახვოს მაყურებელს კოლმეურნეობის ადამიანის გარდამქნელი ძალა. პატიოსანი შრომის მეხიერებით გამოიყვანოს ადამიანი გაჭირვებიდან და იგი მოწინავეთა რიგში ჩააყენოს, ან და ღარიბ და დაბეჩავებულ გლეხს გზა გაუხსნას შეძლებულ, დამოუკიდებელ ცხოვრებისაკენ, რაც მთავარია აამაღლოს მასში პირადი ღირსების შეგნების დონე და სხვ.

ამ მხრივ კომედია „კოლმეურნეს ქორწინება" ჩვენი დრამატურგიის დიდ მიღწევად უნდა ჩაითვალოს. კომედია მდიდარია ინტრიგით, გამომგონებლობით, მოქმედ პირთა შორის შექმნილ დისპოზიციებით, რაც ასე ახალისებს მოქმედებას, მაღლა სწევს სპექტაკლის ღირსებას და მხატვრულ დამაჯერებლობას.

კომედიის გამარჯვებას ხელს უწყობს ის გარემოება, რომ იგი დაწერილია მდიდარი და ძარღვიანი ლიტერატურული ენით. ავტორი კარგად იცნობს თავის მასალას და ამიტომ ცოცხალ ტიპაჟს ქმნის. ჯამლეთი, ჯიბილო, ხახული, გვირისტინე და სხვა ცხოვრებიდან აღებული და არა ავტორის მიერ მოგონილი ტიპებია, ისინი ჩვენი სინამდვილით იკვებებიან, სავსებით რეალური და ხორცსხმული პერსონაჟები არიან.

რეალური და მოქმედია ოსტატურად გამოძერწილი სახე გვირისტინესი, რომელსაც საკოლმეურნეო ცხოვრება, პატიოსანი შრომა, სტახანოვური მეთოდები მუშაობისა მორცხვ ქალიშვილიდან მოწინავე, ორდენოსან, საპატიო ადამიანად ჰხდის. ჰგეყვანან სამწუხაროდ კიდევ კოლმეურნეობათა ისეთი ხელმძღვანელები, როგორიც ხარიტონია, რომელსაც ცოცხალი, კონკრეტული ხელმძღვანელობისა ცოტა რამ გაეგება, რომელსაც ჰგონია, რომ კოლმეურნეობას თვითდინებით, თავისთავად შეუძლია განვითარება და რომელიც საქმიან, ბეჯით მუშაობას გარეგნული ფაცაფუცით, ხმაურით სცვლის. ასეთი სასაცილო და ბედოვლათი მუშაკები სამწუხაროდ კიდევ არიან. მათი გამათრახება, გაკიცხვა, სასაცილოდ აღება კომედიის საპატიო საქმედ უნდა ჩაითვალოს. აღარაფერს ვიტყვით ისეთ კარდაკარ მოხეტიალე, ქარაფშუტა, სხვის შემყურე ტიპზე, როგორიც არის ძველი საზოგადოების ნაღექი — მანუჩარი, შურიანი, ენაჭარტალა კაკალა და სხვ., რომლებიც ავტორს ნამდვილი შემოქმედის შთაგონებით აქვს გაცოცხლებული. ყველა ეს პირები ჩვენი მდიდარი, შინაარსიანი სინამდვილის სხვადასხვა კუთხიდან ამოღებული სახეებია.

მთავარი ღირსება კომედიისა ის არის, რომ იგი ხალისიან, გულწრფელ, ბუნებრივ სიცილთან ერთად, მაყურებელს უსათუოდ დააფიქრებს, მთელ მის ენერგიას ჩვენს დიად ცხოვრებაში დანახულ ცალკეულ ნაკლოვანებათა აღმოფხვრისაკენ წარმართავს.

კომედია „კოლმეურნის ქორწინება" იმდენად მაღლა დგას მხატვრულად, თავისი ოსტატობით, რომ გაიალახავს სეზონურ ზღვარს და ჩვენს რეპერტუარს დიდხანს დაამშვენებს.

სპექტაკლის გამარჯვებაა ისიც, რომ მაყურებელს არ უნდა მალე დასრულდეს იგი, დაეშვას ფარდა. ხალისიანი სპექტაკლის შექმნას ხელს უწყობს ის გარემოება, რომ იგი დაწერილია მდიდარი და ძარღვიანი ლიტერატურული ენით. ავტორი კარგად იცნობს თავის მასალას და ამიტომ ცოცხალ ტიპაჟს ქმნის. ჯამლეთი, ჯიბილო, ხახული, გვირისტინე და სხვა ცხოვრებიდან აღებული და არა ავტორის მიერ მოგონილი ტიპებია, ისინი ჩვენი სინამდვილით იკვებებიან, სავსებით რეალური და ხორცსხმული პერსონაჟები არიან.

ხახული — კ. კვანტალიანი

რეალური და მოქმედია ოსტატურად გამოძერწილი სახე გვირისტინესი, რომელსაც საკოლმეურნეო ცხოვრება, პატიოსანი შრომა, სტახანოვური მეთოდები მუშაობისა მორცხვ ქალიშვილიდან მოწინავე, ორდენოსან, საპატიო ადამიანად ჰხდის. ჰგეყვანან სამწუხაროდ კიდევ კოლმეურნეობათა ისეთი ხელმძღვანელები, როგორიც ხარიტონია, რომელსაც ცოცხალი, კონკრეტული ხელმძღვანელობისა ცოტა რამ გაეგება, რომელსაც ჰგონია, რომ კოლმეურნეობას თვითდინებით, თავისთავად შეუძლია განვითარება და რომელიც საქმიან, ბეჯით მუშაობას გარეგნული ფაცაფუცით, ხმაურით სცვლის. ასეთი სასაცილო და ბედოვლათი მუშაკები სამწუხაროდ კიდევ არიან. მათი გამათრახება, გაკიცხვა, სასაცილოდ აღება კომედიის საპატიო საქმედ უნდა ჩაითვალოს. აღარაფერს ვიტყვით ისეთ კარდაკარ მოხეტიალე, ქარაფშუტა, სხვის შემყურე ტიპზე, როგორიც არის ძველი საზოგადოების ნაღექი — მანუჩარი, შურიანი, ენაჭარტალა კაკალა და სხვ., რომლებიც ავტორს ნამდვილი შემოქმედის შთაგონებით აქვს გაცოცხლებული. ყველა ეს პირები ჩვენი მდიდარი, შინაარსიანი სინამდვილის სხვადასხვა კუთხიდან ამოღებული სახეებია.

მთავარი ღირსება კომედიისა ის არის, რომ იგი ხალისიან, გულწრფელ, ბუნებრივ სიცილთან ერთად, მაყურებელს უსათუოდ დააფიქრებს, მთელ მის ენერგიას ჩვენს დიად ცხოვრებაში დანახულ ცალკეულ ნაკლოვანებათა აღმოფხვრისაკენ წარმართავს.

კომედია „კოლმეურნის ქორწინება" იმდენად მაღლა დგას მხატვრულად, თავისი ოსტატობით, რომ გაიალახავს სეზონურ ზღვარს და ჩვენს რეპერტუარს დიდხანს დაამშვენებს.

სპექტაკლის გამარჯვებაა ისიც, რომ მაყურებელს არ უნდა მალე დასრულდეს იგი, დაეშვას ფარდა. ხალისიანი სპექტაკლის შექმნას ხელს უწყობს ის გარემოება, რომ იგი დაწერილია მდიდარი და ძარღვიანი ლიტერატურული ენით. ავტორი კარგად იცნობს თავის მასალას და ამიტომ ცოცხალ ტიპაჟს ქმნის. ჯამლეთი, ჯიბილო, ხახული, გვირისტინე და სხვა ცხოვრებიდან აღებული და არა ავტორის მიერ მოგონილი ტიპებია, ისინი ჩვენი სინამდვილით იკვებებიან, სავსებით რეალური და ხორცსხმული პერსონაჟები არიან.

I. მოქმედების მეორე სურათი.

მანუჩარ — შ. ლამბაშიძე, გვირისტინე ც. თაყაიშვილი, ხახული—კ. კვანტალიანი

მთავარი როლი შესანიშნავად ასრულა ელენე ახვლედიანმა. ის ბრწყინვალედ ფლობს ხალხურ ენას, ხალხური ხასიათის ნიუანსებს, ხალხური ცხოვრების ტონს. ელენე ახვლედიანი ოსტატურად ავლებს ხაზს ყოველ სიტყვაში ის არა, უბრალო გავლაშიაც კი დიდი აზრი აქვს ჩართული; ეს არის ხახულისაგან პირადი ღირსების შეგნება, თავის ნაბატონარის წინაშე ირონიული თავისი უპირატესობის შეგნება, რასაც კ. კვანტალიანი გვაგრძნობინებს ყოველი უბრალო ჟესტითაც კი. მსახიობის თამაში მაყურებელში დაუსრულებელ, სამართლიან და დამსახურებულ ტაშს იწვევს.

ხაზგასასმელი არიან ეპიზოდურ როლებში **ა. დონჟანელი,** რომლის ირინე მდიდარია გულწრფელობითა და უბრალოებით, **ი. ქორქაშვილი** (შატო), **ლ. შატბერაშვილი** (მიტო), **ჟ. ბეგალიშვილი** (ვატა) და სხვ.

საუცხოოა ლომჟაცას როლში ნ. ჯიბილო მსახიობი **გ. კოსტავა,** რომელსაც მრავალ ღირსებასთან ერთად მშვენიერი დიქციაც ახასიათებს. ყოველი მისი სიტყვა მაყურებლამდე მიდის ცოცხლად, სრულად.

ამ მშვენიერი სპექტაკლის ავტორია რეჟ. დამსახ. არტისტი **შალვა ღამბაშიძე.**

მხატვარი კ. სანაძე გამოირჩევა, როგორც ციტრუსოვანთა პეიზაჟების ერთერთი საუკეთესო შემსრულებელი. სპექტაკლის გამარჯვებას მნიშვნელოვანად უწყობს ხელს მისი გაფორმება, რომელიც ასე ახარებს თვალს.

ვფიქრობ შეიძლებოდა სპექტაკლის უფრო მდიდარი მუსიკალური ინტერპრეტაცია, ვიდრე ეს მოცემულია კომპოზიტორ გ. კოკელაძის მიერ. საკოლმეურნეო ცხოვრებამ მრავალი ახალი ხალხური სიმღერა შექმნა. ამ მასალაზე შეიძლებოდა სპექტაკლის მუსიკალური გაფორმების გაძლიერება.

შ. აფხაიძე

სულეიმან სტალსკი

ერთი წლის წინათ — 1937 წ. 23 ნოემბერს გარდაიცვალა სულეიმან სტალსკი. მისი სახით საბჭოთა პოეზიამ დაკარგა დიდი შემოქმედი. მისი ლექსები და სიმღერები მალიმალ ისმოდა ყველა ჩვენი დიდი სამშობლოს ხალხებისათვის.

სულეიმან სტალსკი გამოსული იყო უღარიბესი ოჯახიდან. იგი დაიბადა ბოსელში და პირველ დღიდანვე გამოსცადა ძველი ცხოვრების სუსხი.

სულეიმან რომ წამოიზარდა, წაიდა აულიდან ბედის საძებნელად. იგი მოჯამაგირეობდა დარუბანდში, ორი წელიწადი იმუშავა პლანტაციებზე განჯაში. აშენებდა ხიდს სირდარიაზე, მსახურობდა შავ მუშად სამარყანდის დეპოში და ნავთის სარეწაოებზე ბაქოში.

სულეიმან 30 წლისა იყო, როდესაც დაბრუნდა თავის სოფელში — აშაღა-სტალში. მას განვლილი ჰქონდა გრძელი გზა, მაგრამ ყოველთვის უხდებოდა ცხოვრების თავიდან დაწყება. „მე გავიგე, რომ ყველგან ერთნაირად ძნელია ცხოვრება მუშაკაცისათვის, რომ ღარიბი ადამიანები სირ-დარიაზეც და აშაღა-სტალშიც ერთნაირად უბედურნი არიან..."

ახალგაზრდობაშივე იწყებს სულეიმან სტალსკი ლექსებისა და სიმღერების თხზვას. იგი მღერის მშრომელთა მძიმე, საშინელი ცხოვრების პირობების შესახებ თვითმჯყრობელურ-ბურჟუაზიულ - კაპიტალისტურ ურთიერთობის პირობებში.

სულეიმან სტალსკი სახალხო მომღერალი — აშუღი გახდა. ღირებით მოწონება მისი ერთად-ერთი ჯილდო იყო. მან ვერც კი შეამჩნია, როგორ დაიწყეს აულში მისი სიმღერების მღერა. და ერთხელ, დარუბანდში. ქარავსლაში, სადაც ღამეს ათევდნენ მისნაირივე ღარიბები, აულებიდან სამუშაოს საძებნელად წამოსულნი. სულეიმანმა გაიგონა სიმღერა. მან ყური დაუგდო: ვიღაც ლეკი მის სიმღერებს მღეროდა. „ჩემს სიცოცხლეში პირველად განვიცადე ასეთი სიხარული. ეს იყო ჯილდო. მე მივხვდი: ხალხი სცნობს და მას უყვარს ის, რასაც მე ვქმნი".

მხოლოდ საბჭოთა ხელისუფლების პირობებში გახდა სულეიმან სტალსკი ბედნიერი. ხალხმა დააფასა მისი ნიჭი, მისი შემოქმედება, დიდმა პროლეტარულმა მწერალმა მაქსიმ გორკიმ მას უწოდა „20 საუკუნის ჰომეროსი".

საბჭოთა მთავრობამ სულეიმან სტალსკი დააჯილდოვა **ლენინის** ორდენით.

დაღესტანის მშრომელმა ხალხმა სულეიმან სტალსკის უდიდესი ნდობა გამოუცხადა და იგი წამოაყენა სსრ კავშირის უმაღლეს საბჭოს დეპუტატობის კანდიდატად. სამწუხაროდ სულეიმანი ვერ მოესწრო 1937 წ. 12 დეკემბრის საღღესასწაულო დღეს, იგი ადრე გარდაიცვალა.

სულეიმან სტალსკი იყო გენიალური აშუღი. მის მიერ ნამღერ თითეულ სტრიქონში, თქვენ გრძნობთ არა მარტო დიდ ნიჭს, არამედ დიდ სიყვარულსაც ჩვენი ეპოქისადმი, სოციალისტური სამშობლოსადმი, დიადი **ლენინ-სტალინის** პარტიისადმი. „მომღერალმა უნდა გადასცეს თავის ხალხს საუკეთესო, რაც არის მასში, საუკეთესო რაც არის მოწინავე ადამიანებში"-ო, — ამბობდა ხშირად სულეიმან სტალსკი. იგი თვით იყო ამ სიტყვების ერთგული ამსრულებელი.

სულეიმან სტალსკი გახდა ჩვენი ეპოქის საუკეთესო გამომხატველი. იგი უჩვეულო აღფრთოვანებით და სიხარულით უმღეროდა სოციალისტურ ქვეყანას, სტალინურ კონსტიტუციას, წეთელ არმიას, სოციალისტური შრომის გმირებს და სხვ.

სულეიმან სტალსკის ლექსები დიდი **სტალინის** შესახებ, ეჭუთვნის უნიჭიერეს ლირიკულ ნაწარმოებთა რიცხვს, რომლებიც მიძღვნილია ბელადისადმი. სულეიმანს კარგად ახსოვდა, თუ როგორ ჩამოვიდა 1920 წელს თემიხან-შურში (ეხლა ბუინაკსკში) ამხანაგი **სტალინი** იმისთვის, რომ გამოეცხადებინა ავტონომია. სულეიმანი „დღეს ტაშის ... ...