პროლეტარებო ყველა ქვეყნისა, შეერთდით!

ლიტერატურული საქართველო

20 მაისი, 1938 წ. საქართველოს საბჭოთა მწერლების კავშირის ათდღიური ორგანო ფასი 30 კაპ. № 12 (67)

ეროვნული ბიბლიოთეკა

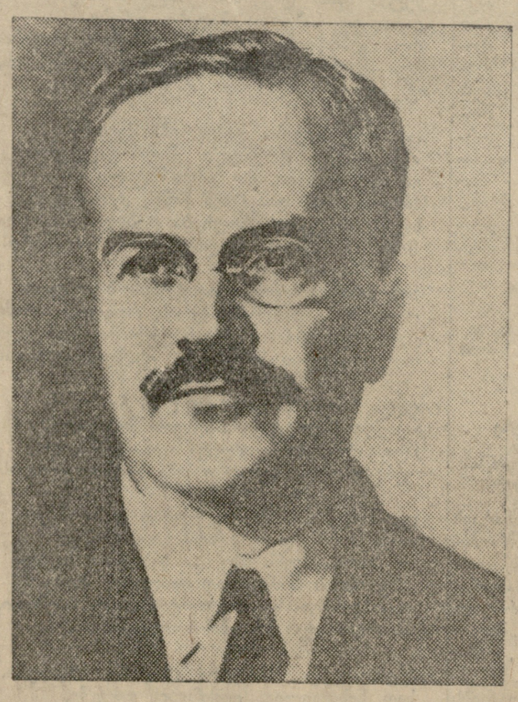

მოსკოვი

ხალხთა დიდ ბელადს ამხანაგ სჯალინს

საბჭოთა მთავრობის მეთაურს ამხანაგ მოლოტოვს

ქალაქ თბილისის მშრომელთა სამასათასიანი მიტინგი — დემონსტრაცია, რომელიც შეიკრიბა, რათა გამოეხატოს თავისი სიხარული და ენტუზიაზმი იმის გამო, რომ მიღებულია თქვენი თანხმობა კენჭი იყაროთ საქართველოს სს რესპუბლიკის უმაღლესი საბჭოს დეპუტატობაზე, — მხურვალე სალამსა და დიდ მადლობას გითვლით თქვენს მიერ გამოცხადებული მაღალი ღირსებისათვის.

ლენინ-სტალინის დროშით, დიდი **სტალინის** გენიალური ხელმძღვანელობით საქართველოს მშრომელებმა, ისევე როგორც ჩვენი დიდი სამშობლოს ყველა მშრომელმა, მიაღწიეს ბედნიერ, სასიხარულო ცხოვრებას.

ქართველ ხალხს თავისთვის უდიდეს ბედნიერებად და პატივად მიაჩნია ჰყავდეს თავის პირველ რჩეულებად საქართველოს სს რესპუბლიკის უმაღლეს საბჭოში მთელი საბჭოთა მშრომელთა და ჩაგრულთა საყვარელი ბელადი დიდი **სტალინი** და მისი ერთგული თანამებრძოლი, ძლიერი საბჭოთა მთავრობის მეთაური, ვიაჩესლავ მიხეილის-ძე **მოლოტოვი.**

სიტყვას გაძლევთ მთელი ქართველი ხალხის სახელით, რომ ჩვენი ბოლშევიკური მუშაობით სოციალისტური მშენებლობის ყველა უბანზე, **ლენინ-სტალინის** დიადი საქმისადმი ჩვენი ერთგულებით და ბოლშევიკების პარტიის გარშემო, პარტიისა და ხალხის საყვარელი ბელადის დიდი **სტალინის** გარშემო დარაზმულობით, ჩვენი მზადყოფნით — გამანადგურებელი ლახვარი ჩავცეთ ჩვენი დიდი სოციალისტური სამშობლოს ყოველ მტერს, — გავამართლებთ ჩვენთვის გამოცხადებულ მაღალ ნდობას.

გაუმარჯოს ჩვენს მშობლიურ საბჭოთა ხელისუფლებას!

გაუმარჯოს ჩვენს მშობლიურს, **ლენინ-სტალინის** დიად პარტიას!

გაუმარჯოს ძლიერი საბჭოთა მთავრობის მეთაურს ვიაჩესლავ მიხეილის-ძე **მოლოტოვს!**

გაუმარჯოს მთელი მსოფლიოს მშრომელთა და ჩაგრულთა საყვარელ ბელადს, მეგობარსა და მასწავლებელს, ჩვენს მშობლიურ, დიდ **სტალინს!**

ამხანაგ სჯალინის სიტყვა

წარმოთქმული უმაღლესი სკოლის მუშაკთა მიღებაზე კრემლში 1938 წ. 17 მაისს

ამხანაგებო!

ნება მომეცით წარმოვთქვა სალეგრძელო მეცნიერებისა, მისი აყვავებისა, მეცნიერების მუშაკთა ჯანმრთელობისა.

მეცნიერების აყვავებისა, იმ მეცნიერების, რომელიც ხალხს კი არ ემიჯნება, ხალხისაგან შორს კი არ უჭირავს თავი, არამედ მზად არის ემსახუროს ხალხს, მზად არის გადასცეს ხალხს მეცნიერების ყველა მოპოვარნი, რომელიც მომსახურებას უწევს ხალხს არა იძულებით, არამედ ნებაყოფლობით, ხალისით. (ტაში).

მეცნიერების აყვავებისა, იმ მეცნიერებისა, რომელიც თავის ძველ და აღიარებულ ხელმძღვანელებს საშუალებას არ აძლევს მეცნიერების ჭურუმთა ნაჭუჭში, მეცნიერების მონოპოლისტთა ნაჭუჭში თვითკმაყოფილებით ჩაიკეტონ, რომელსაც ესმის მეცნიერების ახალგაზრდა მუშაკებთან მეცნიერების ძველ მუშაკთა კავშირის აზრი, მნიშვნელობა, ყოვლისშემძლებლობა, რომელიც მეცნიერების ყველა კარს ნებაყოფლობითა და ხალისით უღებს ჩვენი ქვეყნის ახალგაზრდა ძალებს და შესაძლებლობას აძლევს მათ დაიპყრონ მეცნიერების მწვერვალები, რომელიც სცნობს, რომ მომავალი ეკუთვნის მეცნიერ ახალგაზრდობას. (ტაში).

მეცნიერების აყვავებისა, იმ მეცნიერებისა, რომლის მუშაკებს, ესმით რა მეცნიერებაში დამკვიდრებულ ტრადიციათა ძალა და მნიშვნელობა და ოსტატურად იყენებენ რა მათ მეცნიერების ინტერესებისათვის, მაინც არ სურთ იყვნენ ამ ტრადიციათა მონები, რომელსაც შესწევს მამაცობა, გამბედაობა დაამსხვრიოს ძველი ტრადიციები, ნორმები, მიზანდასახულებანი, როდესაც ისინი მოძველებული ხდებიან, როდესაც ისინი წინსვლის მუხრუჭად იქცევიან, და რომელსაც შესწევს უნარი შეჰქმნას ახალი ტრადიციები, ახალი ნორმები, ახალი მიზანდასახულებანი. (ტაში).

მეცნიერების აყვავებისა, იმ მეცნიერებისა, რომელიც თავის განვითარებაში ცოტა როდი იცის მამაცი ადამიანები, რომელთაც შესწევდათ უნარი დაემსხვრიათ ძველი და შეექმნათ ახალი, მიუხედავად ყოველგვარი დაბრკოლებისა, მიუხედავად ყველაფრისა. მეცნიერების ისეთი ადამიანები, როგორიც არიან გალილეი, დარვინი და მრავალი სხვა, საყოველთაოდ ცნობილნი არიან. მე მინდა შევჩერდე მეცნიერების ერთერთ ასეთ კორიფეზე, რომელიც ამასთან ერთად თანამედროვეობის უდიდესი ადამიანია. მე მხედველობაში მყავს ლენინი, ჩვენი მასწავლებელი, ჩვენი აღმზრდელი (ტაში). მოიგონეთ 1917 წელი. რუსეთის საზოგადოებრივი განვითარების მეცნიერული ანალიზის საფუძველზე, საერთაშორისო მდგომარეობის მეცნიერული ანალიზის საფუძველზე ლენინი მაშინ მივიდა იმ დასკვნამდე, რომ ერთადერთი გამოსავალი მდგომარეობიდან არის სოციალიზმის გამარჯვება რუსეთში. ეს მეტად მოულოდნელი დასკვნა იყო იმდროინდელი მეცნიერების მრავალი წარმომადგენლისათვის. ბლეხანოვი, მეცნიერების ერთერთი გამოჩენილი წარმომადგენელი, ზიზღით ლაპარაკობდა მაშინ ლენინზე, ამტკიცებდა რა, რომ ლენინი „ბოდავს“. სხვები, მეცნიერების არანაკლებ ცნობილი წარმომადგენელნი, ამტკიცებდნენ, რომ „ლენინი ჭკუაზე შეიშალაო“, რომ საჭიროა მისი სადმე შორს გადაკარგვა. ლენინის წინააღმდეგ ღმუოდნენ მაშინ მეცნიერების ყველა და ყოველგვარი ადამიანები, როგორც ისეთი ადამიანის წინააღმდეგ, რომელიც ანგრევს მეცნიერებას. მაგრამ ლენინს არ შეეშინდა წასულიყო მდინარების წინააღმდეგ, უძრაობის წინააღმდეგ. და ლენინმა გაიმარჯვა (ტაში).

აი ნიმუში მეცნიერების ადამიანისა, რომელიც გაბედულად იბრძვის მოძველებული მეცნიერების წინააღმდეგ და გზას უკაფავს ახალ მეცნიერებას.

ისედაც ხდება, რომ ზოგჯერ მეცნიერებას და ტექნიკას ახალ გზებს უკაფავენ არა საყოველთაოდ ცნობილი ადამიანები მეცნიერებაში, არამედ მეცნიერულ სამყაროში სრულიად უცნობი ადამიანები, უბრალო ადამიანები, პრაქტიკოსები, საქმის ნოვატორები. აქ საერთო მაგიდას უსხედან ამხანაგები სტახანოვი და პაპანინი. მეცნიერულ სამყაროში უცნობი ადამიანები, რომელთაც არ მოეპოვებათ მეცნიერული ხარისხები, თავისი საქმის პრაქტიკოსები. მაგრამ ვინ არ იცის, რომ სტახანოვმა და სტახანოველებმა თავის პრაქტიკულ მუშაობაში მრავწველობის დარგში გადააყირავეს არსებული ნორმები, დადგენილი მეცნიერებისა და ტექნიკის ცნობილი წარმომადგენლების მიერ, როგორც მოძველებული და შემოიღეს ახალი ნორმები, რომლებიც შეესაბამებიან ნამდვილი მეცნიერებისა და ტექნიკის მოთხოვნებს? ვინ არ იცის, რომ პაპანინმა და პაპანინელებმა თავის პრაქტიკულ მუშაობაში მოდერნიფიც ყინულზე გზადაგზა, განსაკუთრებული შრომის გაუწევლად, გადააყვანეს ძველი წარმოდგენა არქტიკაზე, როგორც მოძველებული და შეჰქმნეს ახალი, რომელიც შეესაბამება ნამდვილი მეცნიერების მოთხოვნებს? ვის შეუძლია უარჰყოს, რომ სტახანოვი და პაპანინი არიან ნოვატორები მეცნიერებაში, ჩვენი მოწინავე მეცნიერების ადამიანები?

აი კიდევ რა „სასწაულები“ ხდება მეცნიერებაში.

მე ვლაპარაკობდი მეცნიერებაზე. მაგრამ მეცნიერება ყოველნაირია. იმ მეცნიერებას, რომელზედაც მე ვლაპარაკობდი, ეწოდება **მოწინავე** მეცნიერება.

ჩვენი მოწინავე მეცნიერების აყვავებისათვის!

მოწინავე მეცნიერების ადამიანთა დღეგრძელობისათვის!

ლენინისა და ლენინიზმის დღეგრძელობისათვის!

სტახანოვისა და სტახანოველთა დღეგრძელობისათვის!

პაპანინისა და პაპანინელთა დღეგრძელობისათვის! (ტაში).

ამხანაგ ლ. პ. ბერიას სიტყვა

თბილისის მშრომელთა სამასათასიან მიტინგზე

ამხანაგებო!

ქართველი ხალხის მრავალსაუკუნოვანმა ისტორიამ, — მძიმე გასაჭირსა და უბედურებასთან ერთად, როდესაც საქართველო ხანძრის ალში იყო გახვეული, განადგურებული და დამონავებული მრავალრიცხოვან მტერთა უამრავი ურდოების მიერ, — იცის აგრეთვე საკმაოდ ბევრი ბედნიერი და სასიხარულო დღე, როდესაც ხალხი განდევნიდა ხოლმე თავის მტრებს, როდესაც ძველი ქალაქი თბილისი— საქართველოს დედაქალაქი და გული — კვლავ აღორძინდებოდა ფერფლიდან და საყოველთაო სახალხო ზეიმი მჩქეფარედ მოედებოდა საქართველოს მიწა-წყლის ხეობებსა და ქალებს.

მაგრამ ჩვენი ქვეყნის წარსულის რომელი სასიხარულო დღე შეიძლება ოდნავ მაინც შეედაროს დღევანდელ დღეს?

არა, არ ყოფილა ასეთი დღეები! თბილისის მშრომელები, ენტუზიაზმით გამსჭვალულნი, როგორც საქართველოს სხვა ქალაქებსა და სოფლებში, გამოვიდნენ დღეს, რათა ცხადჰყონ თავიანთი სიხარული, ერთგულება და სიყვარული დიდი სტალინისადმი, (მჭუხარე ტაში. საქართველოს ხალხთა ყველა ენაზე გაისმის შეძახილები: „გაუმარჯოს დიდ სტალინს!“ „ურა!“ „ვაშა!“ „გაუმარჯოს ბედნიერი და სასიხარულო ცხოვრების დიდ შემოქმედს“ მჭუხარე ოვაცია!..)

ისტორიული მოვლენა, რომელსაც ჩვენ განვიცდით, საქართველოს ისტორიაში შეავა, როგორც ყველაზე სასიხარულო ბრწყინვალე ფურცელი ქართველი ხალხის ცხოვრებისა.

უდიდესი გენიოსი, მთელი მშრომელი და პროგრესიული კაცობრიობის იმედი და სიამაყე, სოციალიზმის ქვეყნის ბრძენი მესაჭე — დიდი სტალინი დასთანხმდა კენჭი იყაროს საქართველოს საბჭოთა სოციალისტური რესპუბლიკის უმაღლეს საბჭოში ქალ. თბილისის ლენინის საარჩევნო ოლქში.

უდიდესი, განსაკუთრებით მაღალი პატივი ხვდა ქართველ ხალხს.

თითქმის ორმოცი წლის წინათ, რევოლუციური მოძრაობის გარიჟრაჟზე ახალგაზრდა სტალინმა პირველმა აიფრიალა საქართველოსა და კავკასიაში მარქს-ენგელს-ლენინის დიადი დროშა, კომუნიზმისათვის ბრძოლის დროშა! (მჭუხარე ხანგრძლივი ტაში. შეძახილები „ურა!“, „ვაშა!“, „გაუმარჯოს დიდ სტალინს!“, „გაუმარჯოს სტალინურ კონსტიტუციას!“).

დიდ ლენინთან ერთად ამხანაგი სტალინი აჯანყებდა მეფის ყოფილი რუსეთის ხალხებს თვითმპყრობელობასთან ბრძოლისათვის, კაპიტალიზმთან ბრძოლისათვის. მარქს-ენგელს-ლენინ-სტალინის დროშით ქართველი ხალხი მიდიოდა ცარიზმზე იერიშის მისატანად, მიდიოდა ბრძოლაში „თავის“ მჩაგვრელთა და ექსპლოატატორთა წინააღმდეგ — ქართველ თავადთა, აზნაურთა, შემამულეთა და კულაკთა წინააღმდეგ.

თბილისში, ბაქოში, ბათუმში, ქუთაისში, ჭიათურაში, კავკასიის ყველა უმნიშვნელოვანეს სამრეწველო ცენტრებში ამხანაგი სტალინი რაზმავდა მუშებს და ზრდიდა მათ შეურიგებელი ბრძოლის სულისკვეთებით მჩაგვრელთა წინააღმდეგ, მშრომელთა ყველა მტრის წინააღმდეგ.

ამხანაგმა სტალინმა აქ, თბილისში დაიწყო თავისი რევოლუციური მოღვაწეობა. (ტაშის გრიალი. მჭუხარე ოვაცია, მოისმის შეძახილები: „გაუმარჯოს დიდ სტალინს!“).

მაშინ თბილისში არ ყოფილა არცერთი ქარხანა და ფაბრიკა, რომელთა მუშებსაც არ სცნობოდეთ ამხანაგი სტალინი, არ სცოდნოდეთ მისი საორგანიზაციო-საპროპაგანდო მუშაობა, არ ეგრძნოთ მისი ბებრისყოფა ბურჟუაზიულ-მემამულურ წყობილებაზე გამარჯვებისადმი.

თბილისის ქუჩებში 1901 წელს ამხანაგ სტალინის უშუალო ხელმძღვანელობით თბილისის პროლეტარიატმა კავკასიაში პირველად გაუმართა აშკარა ბრძოლა ძველ წყობილებას, გამოვიდა რა მძლავრი პოლიტიკური დემონსტრაციით.

და აქ დღეს ამ მიტინგს ცოტანი როდი ესწრებიან ის ძველი მუშები, რომელნიც სტალინის ხელმძღვანელობით აქტიურ მონაწილეობას იღებდნენ საქართველოს მუშათა კლასის პირველ რევოლუციურ შეტაკებებში ცარიზმსა და ბურჟუაზიასთან.

ლენინ-სტალინის პარტიის ხელმძღვანელობით, დიდი რუსი ხალხის დახმარებით, რომელმაც დაამხო მეფის ოვითმპყრობელობა და პირველმა აიფრიალა ძლევამოსილი სოციალისტური რევოლუციის დროშა, ქართველმა ხალხმა მიიღო თავისუფლება და გამოვიდა ნაციონალური, სამეურნეო და კულტურული აყვავების ფართო გზაზე.

სტალინის დროშით საქართველოს მშრომელებმა ისე, როგორც მთელი საბჭოთა კავშირის მშრომელებმა, მიაღწიეს ბრწყინვალე, ბედნიერ, სასიხარულო ცხოვრებას.

დღითი-დღე იზრდება მუშათა მატერიალური კეთილდღეობა, შეძლებული ცხოვრების მწვერვალებისაკენ სწრაფად მიდიან კოლმეურნე მასები. ჰყვავის კულტურა, ფარდად იფურჩქნება ხალხის შემოქმედებითი ნიჭი, განთავისუფლებული მეცნიერული აზრი, ეუფლება რა ცოდნის მაღლობებს, წარმატებით სწვდება ბუნების საიდუმლოს და აყენებს მას მშრომელი კაცობრიობის სამსახურში.

დიადმა სტალინურმა კონსტიტუციამ აღბეჭდა ჩვენი ქვეყნის ეს უდიდესი მიღწევები.

კომუნისტთა და უპარტიოთა გაერთიანებულმა სტალინურმა ბლოკის ყრაზე, იგი უსაზღვროდ ბედნიერია იმით, რომ საქართველოს სსრ უმაღლესი საბჭოს პირველი დეპუტატი იქნება ის, ვინც პირველმა აღმართა საქართველოში თავისუფალი და საამური ცხოვრებისათვის ბრძოლის დროშა. (მჭუხარე ხანგრძლივი ტაში. ოვაცია. მისასალმებელი შეძახილები: „გაუმარჯოს ჩვენს მშობლიურ მამას და მასწავლებელს!“ „ვაშა!“, „ურა!“).

თბილისის ქუჩებში ამხანაგ სტალინის უშუალო ხელმძღვანელობით თბილისის პროლეტარიატმა კავკასიაში პირველად გაუმართა აშკარა ბრძოლა ძველ წყობილებას, გამოვიდა რა მძლავრი პოლიტიკური დემონსტრაციით.

და აქ დღეს ამ მიტინგს ცოტანი როდი ესწრებიან ის ძველი მუშები, რომელნიც სტალინის ხელმძღვანელობით აქტიურ მონაწილეობას იღებდნენ საქართველოს მუშათა კლასის პირველ რევოლუციურ შეტაკებებში ცარიზმსა და ბურჟუაზიასთან.

ლენინ-სტალინის პარტიის ხელმძღვანელობით, დიდი რუსი ხალხის დახმარებით, რომელმაც დაამხო მეფის ოვითმპყრობელობა და პირველმა აიფრიალა ძლევამოსილი სოციალისტური რევოლუციის დროშა, ქართველმა ხალხმა მიიღო თავისუფალი და საამური ცხოვრებისათვის ბრძოლის დროშა. (მჭუხარე ხანგრძლივი ტაში. ოვაცია. მისასალმებელი შეძახილები: „გაუმარჯოს ჩვენს მშობლიურ მამას და მასწავლებელს!“ „ვაშა!“, „ურა!“).

ქართველი ხალხი სიხარულის გრძნობას განიცდის კიდევ იმიტომ, რომ დიდი სტალინის უახლოესმა და ერთგულმა თანამებრძოლმა, მძლავრი საბჭოთა სახელმწიფოს მთავრობის მეთაურმა — ვიაჩესლავ მიხეილის-ძე მოლოტოვმა თანხმობა გამოუცხადა აგრეთვე კენჭი იყაროს საქართველოს სსრ უმაღლესი საბჭოს დეპუტატობაზე ქალაქ თბილისის სტალინის საარჩევნო ოლქში. (მჭუხარე ტაში. ისმის შეძახილები: „გაუმარჯოს საბჭოთა მთავრობის მეთაურს ამხანაგ მოლოტოვს!“, „გაუმარჯოს ამხანაგ მოლოტოვს — დიდი სტალინის უახლოეს თანამებრძოლს, დიდი რუსი ხალხის ერთგულ შვილს!“).

ეს გვავალებს ჩვენ ვამრავლოთ ჩვენი რესპუბლიკის მიღწევებს, ვამრავლოთ ისინი ბოლშევიკური ენერგიული, ყოველდღიური გულმოდგინე მუშაობით ყველგან და ყოველთვის, სოციალისტური მშენებლობის ყველა უბანზე — ფაბრიკაში და ქარხანაში. ტრანსპორტზე, კოოპერაციასა და ვაჭრობაში, ჩაის, ციტრუსების, თამბაქოს, მარცვლეულის, მევენახეობის, მეცხოველეობისა და სხვა კოლმეურნეობასა და საბჭოთა მეურნეობებში, სასკოლო სწავლებასა და ლაბორატორიაში, ყველა დაწესებულებასა და საწარმოში.

ეს გვავალებს ჩვენ დავიცვათ ლენინ-სტალინის პარტიის სიწმინდე, განვამტკიცოთ ხალხთა სტალინური მეგობრობა, განვამტკიცოთ კომუნისტთა და უპარტიოთა მძლავრი ბლოკი უმაღლესი საბჭოს მომავალ არჩევნებში. (მჭუხარე ტაში).

ეს გვავალებს ჩვენ ჩავატაროთ არჩევნები მაღალ დონეზე, მივაღწიოთ იმას, რომ უკლებლივ გამოცხადდეს ყველა ამომრჩეველი საარჩევნო ყუთებთან 12 ივნისს და ხმა მისცეს კომუნისტთა და უპარტიოთა სტალინური ბლოკის კანდიდატებს.

ამხანაგებო! გავაკეთოთ ყველაფერი იმისათვის, რათა სახელოვნად გავამართლოთ ის დიდი ნდობა, რომელიც გამოგვიცხადა ჩვენ, მთელს ქართველ ხალხს, მშრომელთა დიდმა ბელადმა — საყვარელმა და მშობლიურმა სტალინმა.

საბჭოთა პატრიოტიზმის სულით გამსჭვალული, საყვარელი სტალინის გარშემო დარაზმული საქართველოს მშრომელები მზად არიან ყოველ მომენტში გაძანადგურებელი წინააღმდეგობა გაუწიონ ყოველგვარ მტერს, რომელიც გაბედავს ხელი აღმართოს ჩვენი დიადი სამშობლოს წმინდა საზღვრების წინააღმდეგ.

გაუმარჯოს ჩვენს დიად სამშობლოს — საბჭოთა სოციალისტური რესპუბლიკების კავშირს! (მჭუხარე ტაში).

გაუმარჯოს კომუნისტთა და უპარტიოთა სტალინურ ბლოკს საქართველოს სსრ უმაღლეს საბჭოს არჩევნებში! (მჭუხარე ტაში).

გაუმარჯოს ბოლშევიკების დიად პარტიას — ლენინ-სტალინის პარტიას! (მჭუხარე ტაში).

გაუმარჯოს საბჭოთა მთავრობის მეთაურს — ვიაჩესლავ მიხეილის-ძე მოლოტოვს. (ოვაცია. მჭუხარე ტაში).

გაუმარჯოს საქართველოს სსრ უმაღლესი საბჭოს დეპუტატობის პირველ კანდიდატს—დიდ სტალინს! **(მჭუხარე, ხანგრძლივი ოვაცია, ქართულ, რუსულ, სომხურ, აზერბაიჯანულ ენებზე ისმის განუწყვეტელი მისალმებანი: „გაუმარჯოს დიდ სტალინს!“, „გაუმარჯოს სტალინურ კონსტიტუციას!“, „გაუმარჯოს კომუნისტთა და უპარტიოთა სტალინურ ბლოკს!“, „ურა“, „ვაშა“, „გაუმარჯოს მთელი მსოფლიოს მშრომელთა დიდ ბელადს — მშობლიურ, საყვარელ სტალინს!“.**

ოვაცია დიდხანს არ სწყდება. **მოქდნის კიდის-კიდემდე გაისმის მისასალმებელი შეძახილები დიდი სტალინის პატივსაცემად!).**

წინასაარჩევნო კრება მწერალთა კავშირში

10 მაისს მწერალთა კავშირის სხდომის დარბაზი გაიჭედა წინასაარჩევნო კრებაზე მოსული მწერლებით და ლიტერატურული ორგანიზაციების თანამშრომლებით. სხდომა გახსნა მწერალთა კავშირის ადგილკომის თავმჯდომარემ ამხ. ს. წვერავამ, რომელმაც აუწყა რა ამრჩევლებს ამ კრების დანიშნულება, პოეზოდა მწერლებს და ლიტ. ორგანიზაციის თანამშრომლებს **აქტიურად ჩაებან საქართველოს უმაღლესი საბჭოს** საარჩევნო კამპანიაში.

შემდეგ სიტყვა წინადადებისთვის ეძლევა პოეტ სიმ. ჩიქოვანს.

— საქართველოს საბჭოთა მწერლობას—ამბობს ამხ. ს. ჩიქოვანი— არ შეუძლია არ გამოსთქვას დღეს თავისი უღრმესი კმაყოფილება იმის გამო, რომ მას საშუალება ეძლევა თავისი ხმა შეუერთოს ორდენოსანი საქართველოს მთელი მშრომელი მოსახლეობის უმხურვალეს და უგუნებოდეს მისწრაფებას. წინადადება შემომაქვს ჩვენი საარჩევნო უბნიდან საქართველოს უმაღლეს საბჭოს დეპუტატობის კანდიდატად წამოყენებულ იქნას ის, ვინც ჩვენი დიდი სამშობლო მიიყვანა სოციალიზმის გამარჯვებამდე, ის, ვინც შექმნა ბედნიერი და საამური ცხოვრება მილიონებისათვის, ის, ვინაც საბჭოთა ხალხებს მოუპოვა თავისუფალი განვითარების განუსაზღვრელი შესაძლებლობა, ის, ვინც შექმნა მშრომელი ადამიანის უფლებათა უდიდესი ხარტია, ის, ვინც ხელმძღვანელობს მსოფლიო პროლეტარიატის ბრძოლას სოციალურ და ნაციონალურ განთავისუფლებისათვის. წინადადება შემომაქვს ჩვენი საარჩევნო უბნიდან საქართველოს უმაღლეს საბჭოს დეპუტატობის კანდიდატად წამოყენებული იქნას ხალხთა საყვარელი ბელადი დიდი **სტალინი.**

ამხ. სიმონ ჩიქოვანის ამ წინადადებას კრება ხვდება ფეხზე ადგომით და ხანგრძლივი ოვაციებით. მჭუხარე ტაშის გრიალში წინადადება ერთხმად იქნა მიღებული.

შემდეგ სიტყვას ამბობს ამხ. ა. გომიაშვილი.

— წინადადება შემომაქვს ჩვენი საარჩევნო უბნიდან, — ამბობს იგი,—ჩვენს კანდიდატად დასახელებული იქნას გამობრძმედილი სტალინელი, ქართველი ხალხის საუკეთესო შვილი, დიდი ბელადის ღირსეული თანამებრძოლი ამხ. **ლავრენტი ბერია,** რომლის ხელმძღვანელობით ჩვენმა რესპუბლიკამ მოიპოვა არნახული გამარჯვებები ეკონომიკისა და კულტურის ყველა სფეროში და ორდენის მზრუნველობით და მფარველობით გაიფურჩქნა და აყვავდა ქართული საბჭოთა ხელოვნება, ქართული მეცნიერება, ქართული ლიტერატურა.

მთელი კრება ფეხზე დგება და ხანგრძლივი მჭუხარე ტაშის ცემით დასტურს აძლევს ამხ. გომიაშვილის წინადადებას.

სტალინური კონსტიტუცია არის ხალხთა ინტერნაციონალური ძმობის გამომხატველი და განმამტკიცებელი უდიდესი დოკუმენტი,—ამბობს ამხ. ვ. გაფრინდაშვილი. იგი საბჭოთა კავშირის ყოველი ხალხის შვილს უფლებასა და საშუალებას აძლევს მონაწილეობა მიიღოს ყოველი მოკავშირე რესპუბლიკის სამეურნეო და კულტურულ მშენებლობაში. იგი ჩვენ საბჭოთა საქართველოს მოქალაქეებს გვაძლევს საშუალებას ერთხელ კიდევ მოვახდინოთ მოძმე ხალხებისადმი ჩვენი მეგობრობისა და სიყვარულის დემონსტრაცია. წინადადება შემომაქვს ჩვენი საარჩევნო უბნიდან საქართველოს უმაღლესი საბჭოს დეპუტატობის კანდიდატად წამოყენებულ იქნას აზერბაიჯანის ხალხის, აზერბაიჯანის კომუნისტური პარტიის სასახელო ხელმძღვანელი, გამობრძმედილი ბოლშევიკი ამხ. **ბაგიროვი.**

ამხ. ვ. გაფრინდაშვილის ეს წინადადებაც ერთსულოვანი მჭუხარე ტაშისცემით იქნა მიღებული.

დიდხანს არ ცხრება ტაში და ვაშას ძახილი, როცა კრება ისმენს დიდი **სტალინისადმი** და **ლავრენტი ბერიასადმი** გასაგზავნი დეპეშების ტექსტს, სადაც გამოთქმულია მთელი ქართული მწერლობის ერთსულოვანი სურვილი და თხოვნა მათდამი, რომ განიხილონ თანხმობა საქართველოს უმაღლეს საბჭოს დეპუტატობის კანდიდატობაზე ჩვენი საარჩევნო ოლქიდან.

ამავე სხდომაზე კიროვის საარჩევნო ოლქის წინასაარჩევნო კრებაზე დასასწრებლად არჩეულ და გაგზავნილ იქნა ათი მწერალი.

წინასაარჩევნო კამპანიისადმი მიძღვნილი მხატვრული საღამო ხელოვნების სახლში

ხელოვნების მუშაკთა სახლში 13 მაისს მოეწყო უმაღლესი საბჭოს არჩევნებისადმი მიძღვნილი მხატვრული საღამო. მოხსენება არჩევნების შესახებ გააკეთა ამხ. შალვა რადიანმა. მან გააშუქა საბჭოთა არჩევნების პრინციპები, აღნიშნა პარტიელთა და უპარტიოთა ფართო ხალხთა ნებაყოფლობითი ბლოკის მნიშვნელობა.

ორდენოსანმა მსახიობმა ემ. აფხაიძემ ხელოვნების მუშაკებს ამცნო დიდი ბელადის **სტალინის** და მისი თანამებრძოლის **მოლოტოვის** თანხმობა, კენჭი იყაროს, როგორც საქართველოს უმაღლეს საბჭოს დეპუტატობის კანდიდატმა ქალ. თბილისში, ამხ. სტალინმა — ლენინის საარჩევნო ოლქში, ხოლო ამხანაგ მოლოტოვმა — სტალინის საარჩევნო ოლქში, რასაც მთელი დარბაზი მჭუხარე ტაშით და ფეხზე ადგომით შეეგება. გაისმოდა შეძახილი „გაუმარჯოს დიდ ბელადს სტალინს და საბჭოთა მთავრობის მეთაურს მოლოტოვს!“.

მოხსენების შემდეგ შესდგა მხატვრული საღამო. პროგრამას ხელმძღვანელობდა რესპუბ. სახ. არტ. ორდენოსანი ემ. აფხაიძე. ესტრადაზე გამოვიდა ვოკალური ანსამბლი ქომპ. ვ. ცაგარეიშვილის ხელმძღვანელობით, რომელმაც დიდი მხატვრული გემოვნებით შეასრულა რუსული, უკრაინული და ქართული კომპოზიტორების ნაწარმოებები. წარმატებით გამოვიდნენ საესტრადო ნომრებით მსახიობები ვ. ნაკაშიძე, ემ. აფხაიძე, სტ. ჯაფარიძე, გ. საღარაძე, რესპ. სახ. არტ. ვ. ანჯაფარიძე, მსახიობები — ვ. ჯოჯაშვილი, ოლია დოლიძე, გ. შავგულიძე, ალ. გომელაური, ლ. ვირუბლიოვსკაია, ა. თოიძე, მოცეკვავე დ. ჩიკვაიძე და სხვები. დასასრულ მოეწყო საერთო ცეკვა.

ფართოდ გავშალოთ აგიტაცია საქართველოს სს რესპუბლიკის უმაღლესი საბჭოს დეპუტატობის კანდიდატთა სასარგებლოდ. გავაცნოთ ამომრჩეველთა მასებს ჩვენი ქვეყნის საუკეთესო შვილების ცხოვრება და მოღვაწეობა.

ი ლ ო მ ო ს ა შ ვ ი ლ ი

ძველი ლიტერატურული ინტელიგენციის იმ ფართო ფენის სულისკვეთება, რომელმაც თავისი შეგნებული ცხოვრება სოციალისტურ რევოლუციამდე დაიწყო, რომელმაც დიდხანს ეძება ხალხთან მისასვლელი გზები და ამ ძებნაში გამოამჟღავნა რყევა, მაგრამ რომელმაც უკანასკნელი წლების მანძილზე, სოციალიზმის ბრწყინვალე წარმატებებისა და ჩვენი ხალხის ცხოვრების უმაგალითო აყვავების შედეგად, ნათლად დაინახა, რომ ისტორიული ჭეშმარიტება მხოლოდ მუშათა კლასის მხარეზეა, მხოლოდ ხალხის ბანაკშია კულტურისა და მხატვრული შემოქმედების მშობლიური კერა და ნოყიერი ნიადაგი, — აი ეს სულისკვეთება მკაფიოდ გამოსთქვა ილო მოსაშვილმა თავის ლექსში „ოქტომბრის თაობას“. ამ ლექსში პოეტი ესაუბრება მსოფლიო ისტორიაში ყველაზე უფრო ბედნიერ თაობას, ოქტომბრის თაობას და იმავე დროს თავისი ლიტერატურული წარსულის დახასიათებასაც გვაძლევს. პოეტი შენატრის იმ თაობას, რომელიც სოციალიზმს აშენებს, ხელმეორედ მიწაზე „ქარაგავს უდაბნოებში წაშლილ ქალაქებს“ და სწერს „კედლებით, რკინით, აგურით ახალი ქვეყნის ქრონიკონებს“. ამ თაობისა და საერთოდ სოციალიზმის ადამიანების დაუცხრომელ შემოქმედებითს საქმიანობაში უაღრესად აქტიურ მონაწილეობას ღებულობს საბჭოთა პოეზია, რომლის ერთერთი ღირსეული წარმომადგენელიც ილო მოსაშვილია.

მოსაშვილი, როგორც პოეტი, პროლეტარულ რევოლუციაში არ დაბადებულა. მისი შემოქმედების პირველი პერიოდი შეიძლება დახასიათებულ იქნას როგორც რომანტიული გამოთხოვება ძველ სოფელთან, გამოთხოვება იდილიურ ქვეყანასთან, რომელიც პოეტს კონკრეტულად ესახებოდა როგორც პატრიარქალური სილამაზე პირვანდელი და ხელუხლებელი ურანი ტყეებისა, ამწვანებული = მინდორ-ველებისა, იალაღებისა და სოფლის უბრალო, სადა, გარეგნულ ბრწყინვალებას მოკლებული ცხოვრებისა, პოეტის ფანტაზია იმ ხანებში დასტრიალებდა და ეტრფოდა „მწყესმთა კარვებსა“ და „ლასტის ქოხებს“, ადამიანებს, რომელნიც იზრდებოდნენ ბუნებასთან ახლო. მოსაშვილი სწერდა მაშინ სოფლის შესახებ:

„თვალი შორიდან შენს ქედებს იჭერს,
ფიქრში ელავენ ლასტის ქოხები,
ვხედავ მიმავალ ნიშნობის ბიჭებს
ხუშის გულების ახალოხებით“.

და შემდეგ მეორე ლექსში — „ბარათში“ ვკითხულობთ:

„მანდ ახლა მწყობრად ისმის მაყრული,
ძღვენს ამზადებენ ნათლიდედები,
და გოგოები თმა-გადაკრული
ღობესთან სხედან, როგორც მტრედები.
მინდა მანდ ვიყო, წუთით, დროებით,
ცის ქვეშ, — გულღია... მეფე...
უფალი...
მხრებზე მებუროს თეთრი რტოებით
ნუში, ტყემალი და ალუბალი“.

ასეთი იყო პოეტის შემოქმედების თითქმის მთავარი მოტივი ამ ათითხუთმეტი წლის წინად. რომ ამ მოტივებზე და სახეებზე გაჩერებულიყო მოსაშვილი, ის, მართალია, საინტერესო პოეტად დარჩებოდა, მაგრამ არ ექნებოდა მძლავრი საკუთარი ხმა და ფართო საზოგადოებრივი, პოეტური რეზონანსი. ნაზი, ლირიკული ხმის დარბილება და ვაჟკაცური პათეტიკურობა აქ ერთი მეორეს სცვლიდა. მოსაშვილის მაშინდელი პოეზია თავისუფალი არ ყოფილა სევდისა და მშფოთვარებისაგან, მაგრამ ეს არ იყოს ის სევდა და პესიმიზმი, რომლის დამყნასაც ქართულ პოეზიაში სიმბოლისტები და ექსპრესიონისტები ცდილობდნენ. მოსაშვილის ლექსებში სოფელი დანახული იყო არა ინდივიდუალისტისა და ესთეტის თვალით. არა როგორც ეგზოტიკა, არამედ თავისი რეალური სახით და იმ შემოქმედებითი გაღვიძებით, რომელიც სოფელში გამოიწვია ახალმა ცხოვრებამ. ამ ხალხურ და დემოკრატიულ ტენდენციას პოეტის შემოქმედებაში აძლიერებდა სულიერი მემკვიდრეობა, მიღებული არა დეკადანსისაგან, არამედ ქართული კლასიკური მწერლობისაგან, ილია ჭავჭავაძისა და ვაჟა-ფშაველასაგან. ილო მოსაშვილმა სიმბოლიზმისა და სხვა იზმების ზეგავლენას თავი აარიდა იმით, რომ არ დაჰკარგა ძირები მეცხრამეტე საუკუნის ქართული ლიტერატურისა, შეინარჩუნა კლასიკოსებიდან მომდინარე ტრადიციები.

ასე რომ ილო მოსაშვილს უტრადიციოდ და უწინაპროდ არ დაუწყია თავისი პოეტური შემოქმედების გზა, მაგრამ ცნობილი და ჭეშმარიტი დებულებაა, რომ ყოველი ახალი პოეტი, რომელსაც თავისი ქვაღი დაუმჩნევია ლიტერატურის ისტორიაში, არასოდეს არ შემოზღუდულა მარტო წარსულიდან გადმოცემული მემკვიდრეობით. მას თავისი ორიგინალური სახე მოუპოვებია თავის ლექსზე, სიტყვაზე ხანგრძლივი მუშაობის შედეგად, უჩვენებია მკითხველისათვის სინამდვილე იმ კუთხით, იმ გაშუქებით, რომელიც მისი წინა თაობისათვის უცნობი იყო, რომელიც ჯერ არა სჩანდა იმ ლიტერატურაში, რომლის მხრებზედაც პოეტი გაზრდილა. ეს ორიგინალური სახე, ორიგინალური ლექსი, თავისი საკუთარი ადგილი ქართულ პოეზიაში ილო მოსაშვილმა საკმაოდ კარგა ხანია მოძებნა და დაიმკვიდრა.

საინტერესოა ამ მხრივ მოსაშვილის ლექსები ძველი ქართული პოეზიის ყველაზე უფრო ტრადიციული თემების — საქართველოს ბუნების, არავისა და ალაზნის, მტკვრისა და ტფილისის შესახებ. ნ. ბარათაშვილისა, ვ. ორბელიანისა და ილია ჭავჭავაძისათვის ეს იყო სიმბოლოები გაუსაძლისი ჭარბეულის ბედისა, ესენი იყვნენ უტყვი მოწმენი საქართველოს შავბედითი ისტორიისა. ახალ საბჭოთა პოეზიაში კი ისინი ხდებიან სიხარულის, ბედნიერებისა და სამშობლოს უნაზესი სიყვარულის სიმბოლოებად. და მოსაშვილის პოეზიის მნიშვნელობა, ჩვენის აზრით, იმაშია, რომ იგი გვიჩვენებს ისტორიის მძლავრ მობრუნებას, რომელიც ჩვენმა ქვეყანამ განიცადა და რომელმაც „მუდამ ჟამს მგლოვიარე არაგვის“, ალაზნისა და მათი ხეობების მიწა-წყალი სიხარულისა და ბედნიერების ასპარეზად აქცია. საბჭოთა პოეზიისათვის დამახასიათებელი და ვასაგებია ის მშობლიური სიყვარული ჩვენი მიწა-წყლისადმი, ის ტრფიალი საქართველოს ბუნებისადმი, რომელიც მოსაშვილის ლექსებში ისმის, ტრფიალი იმ ქვეყნისა და ხალხისადმი, რომელმაც ისტორიაში ქედი არასოდეს არ მოუხარა მონობას, გამოატარა წარსულის ცხოვრების წყვდიადში თავისი გატაცების ცეცხლი და თავისუფლების მოყვარე ოცნებები, რომელმაც მისცა მსოფლიოს დიდი **სტალინი.** მოსაშვილის შემოქმედება ღრმად ხალხურია იმიტომ, რომ იგი გამოსთქვამს იმ სიყვარულს ჩვენი ქვეყნის ქალაქებისა და სოფლებისადმი, რომელსაც განიცდის თვით ხალხი. ამიტომ არის მოსაშვილის პოეზია, მისი ძარღვიანი ლექსი ორგანიულად დაკავშირებული ჩვენი ხალხის გულთან.

მაგრამ სამშობლო მარტო მთები და მდინარეები, მარტო ველები და დაბა-ქალაქები არ არის. სამშობლო პირველ რიგში ადამიანებია. საბჭოთა პატრიოტიზმს, ამ ადამიანებისადმი სიყვარულს არა ერთი მგზნებარე ლექსი უძღვნა მოსაშვილმა. მათგან პირველ რიგში აღსანიშნავია „ჩემო სამშობლოვ“. პოემა შესძლო რამდენიმე სტრიქონში ვადმოეცა აუტანელი ჩაგვრა, რომელსაც ქართველი ხალხი განიცდიდა უძველეს საუკუნეებიდან იმ დრომდე, სანამ სოციალისტურმა რევოლუციამ არ გაანთავისუფლა იგი მონობის უღელისაგან. მოსაშვილი სწერს:

„ჩემო სამშობლოვ, არ უმღერიან
შენს შვილს არც ხნულში და არც
ყანაში,
რამდენი წვეთი შხამი ერია
შენი დედების ავენანაში.
. . . . . .
ვის არ უთქვამს, ვის არ ულახავს
შენი ველების რბილი ბალახი,
შენი ხანძრები ვის არ უნახავს,
შენი დამწვარი დაბა-ქალაქი?!“

ეს ძველი საქართველოს სურათია, იმ საქართველოს სურათი, რომლის ტანჯვას და წამებას დასტიროდა არა ერთი თაობა, იმ საქართველოსი, რომელსაც ხანძრების ბოლში ახვევდნენ ხან როშის იმპერატორები, ხან თურქეთის სულთანები, ხან სპარსეთის შაჰები და, ბოლოს, მეცხრამეტე საუკუნეში — მეფის გენერლები.

წავიდა და არასოდეს აღარ დაბრუნდება ის წამებისა და ტანჯვის წლები! და რა უნდა იყოს თანამედროვე პოეტისთვის უფრო აღმფრთოვანებელი, ვიდრე ამ ოდესღაც ნახანძრევი, ოდესღაც დაჩაგრული საქართველოს აღდგენა, აყვავება და ბედნიერება?

ეს ბედნიერება უდიდესი შთამაგონებელი ძალაა მოსაშვილის პოეზიაში.

ამიტომ სწერს პოეტი ახალ საქართველოზე:

„შენი ბაღები ვის არ უნახავს,
შენი ვასილი დაბა-ქალაქი“.

მოსაშვილის პოეზიაში უფრო მეტია „ხედვა“, ვიდრე „სმენა“, ამიტომ არის პოეტი ჩვენი სამშობლოს ბუნების ერთ-ერთი ძლიერი მხატვარი. ქართული პოეზიის პალიტრა მოსაშვილმა გაამდიდრა იმ ნათელი ფერებით, რომლებიც უხვად მოიძებნება საქართველოს ბუნების წიაღში. ცნობილია, რომ საბჭოთა პოეზიის განვითარების პირველ პერიოდში „პროლეტკულტის“ ხანაში იყო ტენდენცია ერთგვარი ასკეტური განწყობილებისა ბუნების, პეიზაჟის მიმართ. ეს, რა თქმა უნდა, არ იყო სწორი. რატომ უნდა დახუჭოს თვალი პოეტმა ბუნების სილამაზის წინაშე? ილო მოსაშვილმა ამ მხრივ თავიდანვე სწორი პოზიცია აირჩია. მისი პეიზაჟებიდან განსაკუთრებით აღსანიშნავია „არაგვს“, „ლექსები ალაზანზე“, „ქალაქი ტყეში“, „ჯოლხიდის დილა“, „პირველი ქუხილი“ და სხვა. რაც ნამდვილად ახალი შემოსილი საბჭოთა სამხედრო - საზღვაო ფლოტის ისტორია. ჩვენი მეზღვაურები თავგანწირულად შეებრძოლნენ ჩვენს ქვეყანაში შემოჭრილ ინტერვენტებს, დნეპრისა და ვოლგის ფლოტილიებმა, შავი ზღვის მეზღვაურებმა და სახელოვანმა ბალტელებმა უმაგალითო ბრძოლები ჩაატარეს ახალგაზრდა საბჭოთა რესპუბლიკის განსაცდელისაგან გადასარჩენად. ამ გმირულ ტრადიციებზე გაზრდილ მეზღვაურებს უღერის პოეტი მოსაშვილი, იგი სწერს:

„მაშ აუშვი ჯაჭვი ღუზას,
პერანგები შეხსენ ლულებს,
შფოთიანი ზღვა რას უზამს
მეზღვაურთა რკინის გულებს.
. . . . . .
კედლივით მიცვეთ მხარი,
რას დაალეწს ჭარი საჭეს,
მოუარეთ მშობელ მხარეს
თითო ხნულს და თითო ნაჭერს“.

და როგორც საბჭოთა მფრინავები ლაჟვარდოვან ციდან სიყვარულით დასცქერიან სამშობლო მიწას, ისე მეზღვაურები მოხიბლულნი არიან იმ ზღვებისა და სანაპიროების სიახლოვით, რომლებსაც ისინი იცავენ და რომლების განივებშიც ისინი დასცურავენ:

„მივსცეთ მხარი, ხედავთ, როგორ
ყვავილებში მიწა ჩრჩინს,
ეს კოლხიდის ბაღში გოგო
გვიფრიალებს წითელ დროშას.
ჩვენსკენ მოჭრის, ტალღამ ცემით
სანაპირო შემოსცურა,
ჩქარა ღუზა, ჩვენი გემი
სამშობლოში შემოსულა“.

მოსაშვილის პოეზიის მაგალითზე ნათლად მტკიცდება, რომ საბჭოთა პოეზიისათვის უცხოა ეტნოგრაფიული შეზღუდულობა. პოეტისათვის ერთნაირად საყვარელი და მახლობელია ყველა კუთხე ჩვენი სამშობლოსი, თვალუწვდენელი საბჭოთა ქავშირისა. მოსაშვილის ლექსებში მკვეთრად გამომჟღავნდა საბჭოთა პატრიოტიზმის ინტერნაციონალური ბუნება, ამ მხრივ აღსანიშნავია მისი ლექსი „საძმო საფლავი“. ამ ლექსში პოეტი მოგვითხრობს თავგანწირული შვიდი მებრძოლის შესახებ, რომელნიც დაიღუპნენ ბელორუსიის ხალხის მოსისხლე მტრებთან ბრძოლაში. პოეტი გადმოგვცემს, თუ როგორი მზრუნველობით უვლის ქალაქი ამ შვიდი მებრძოლის ძმათა სასაფლაოს და ხსოვნას, როგორი მოწიწების გრძნობით უახლოვდება ბელორუსიის ახალი თაობა ამ გმირთა საძმო საფლავს:

„და ვაჟკაცები ჩვენი დროისა
საძმო საფლავზე კოცნიან მამებს“.

მოსაშვილის პოეზიის პათეტიკურობა უმაღლეს მწვერვალს აღწევს ლექსში რესპუბლიკური ესპანეთის შესახებ. პოეტი ამ ლექსში ხატავს დოლორეს იბარურის სახეს და მეტად საინტერესო პარალელს ატარებს რუსეთის სამოქალაქო ომსა და დღევანდელი ესპანეთის თავისუფლების დაცვისათვის წარმოებულ ბრძოლებს შორის.

ასახო ხელოვნებაში ბელადის სახე — ეს მეტად რთული და იმავე დროს წარმტაცი შემოქმედებითი ამოცანაა. ჩვენმა პოეტებმა ეს ეპოქალური ამოცანა წარმატებით შეასრულეს. ილო მოსაშვილი თავის ლექსებში უმღერის **სტალინს,** როგორც მთელი მშრომელი კაცობრიობის იმედსა და ნუგეშს, თავისუფლების დიადი ქარტიის — ახალი კონსტიტუციის შემომქმედს, სოციალიზმის გამარჯვებათა გენიალურ ორგანიზატორს. პოეტი მიმართავს **სტალინს:**

„... და შენი სახე ცაზე დაბადება
კაცის პირველად გახელილ თვალებს.
დაბადება მხედარს, მეზღვაურს ჭარში,
თოვლიან ზვავში დაწყვდეულ ჩობანს,
ამოუდგება ძმასავით მხარში
და ატკივებულ ჭრილობას მობანს.
. . . . . .
და როცა დილა მთების ფიქალზე
ღრუბლის ბულულებს ლურჯად
შეღებავს,
იგრძნობს სულდგმული დედამიწაზე
შენი გულის და ხელის შეხებას“.

მოსაშვილი ნათლად გვიხატავს მთელი ჩვენი სამშობლოს მშრომელი მილიონების, მთელი საბჭოთა ხალხის სიყვარულს დიდი **სტალინისადმი.** იგი ბგვიწერს, თუ როგორ მღერის **სტალინზე** სიმღერას „მფრინავი ვარსკვლავებთან“ და „მეხრე ურემზე“, როგორ დასძახის „მწყემსი მეფარე“ ჩონგურზე ლექსებს საყვარელი ბელადის სადიდებლად.

ლენინ-სტალინის პარტიისადმი უღრმესი ერთგულების გრძნობით არის აღსავსე ილო მოსაშვილის ლექსი „ლავრენტი ბერიას“. ეს ლექსი გვიხატავს ქართველი ხალხის საუკეთესო შვილის, ამხანაგ **სტალინის** მოწაფისა და თანამებრძოლის, ფოლადისებური სტალინელის ამხანაგ **ლავრენტი ბერიას** პორტრეტს. მოსაშვილი ცდილობს დახატოს ამხანაგ **ბერიას** პორტრეტი ორდენოსან საქართველოს სოციალისტური მშენებლობის ფონზე. იგი გვიჩვენებს, როგორ დასტრიალებს ნაცადი ბოლშევიკის მზრუნველი თვალი ჩვენი ცხოვრების ყველა კუთხეს და როგორ აწრთობს, აფოლადებს საბჭოთა ადამიანებს. პოეტმა ამ ლექსით გვიჩვენა სრულყოფილი, დასრულებული სახე ბოლშევიკისა, რომელსაც თავის სიცოცხლის მიზნად ხალხის კეთილდღეობისა და ბედნიერებისათვის ზრუნვა დაუსახავს. ეს ბოლშევიკის ისტორიულად ჩამოყალიბებული სახეა, სახე ლენინ-სტალინის ფოლადისებური გვარდიის ღირსეული წარმომადგენლისა, რომ ასეთი ადამიანის სახე გამოეხატა, ამისათვის უბრალო ოდური ჟანრი ვიწროა და შეუფერებელიც. მოსაშვილი ამ ჟანრით არ წასულა: მან დაგვიხატა **ბერიას** პორტრეტი იმ ისტორიული საქმეების პოეტური განსჯვრეტით და გამოხატვით, რომლების სახელოვანი მეთაური და ორგანიზატორი იგი არის. ამ ლექსში განსაკუთრებით მახვილ პოეტურ ფორმულაშია ჩამოყალიბებული ბოლშევიკური მზრუნველობა ადამიანებზე. მოსაშვილი სწერს:

„ის მიეჯა კაცთან, გაუწევს ძმობას,
გასინჯავს როგორც ფოლადის ნაჭერს,
და ადამიანს — გუშინდელ ჩობანს
მიანდობს ჰკვიან მანქანის საჭეს“.

მხატვრულ სახეებს ფოლადისებური ბოლშევიკის სახის ვამოკვეთისათვის პოეტი სამართლიანად ეძებს და პოულობს საქართველოს აყვავებული ბაღებისა და ვენახების სასხვაში, სოციალისტურ მინდვრებზე, სადაც ზღვა მოსავალია დაგროვილი, ტფილისის ქუჩებზე, სადაც გაჭრნენ ასანთის კოლოფების მსგავსი სახლები და მათი ადგილი დაიჭირეს ულამაზესმა, მონუმენტალურმა, ესთეტიურად სრულყოფილი კონსტრუქციის შენობებმა, ამიტომ არის, რომ ხსენებული ლექსი უდიდეს პოლიტიკურ სიმახვილესთან ერთად ღრმა ემოციურ და ნამდვილ ხალხურ ხასიათს ატარებს. ამ ლექსში მოსაშვილი სწერს:

„მოდის ათასი მებრე, მეურმე,
როგორც მეთაურს უთხრას მადლობა,
მოდის მჭედელი და კოლმეურნე,
რომ დაუფასოს ვაჟკაცს სარდლობა.
უთხრას: ბედნიერ სამშობლო მიწის
იმედად მუდამ გვიძღოდე წინა
შენ დიდ ბელადთან შეკრული ფიცით
და მისი ხელით ნაჭედი რკინა.
შენ დაგვიყენე დოვლათი ხნულში,
მიწას ჩაუდგი სინათლის წყვილი,
შენ ხარ რაც ნატვრა გვქონია გულში,
და გამოგვგებაც შენა ხარ ჩვენი“.

საბჭოთა ჰუმანიზმის ცნობილი დებულებაა, რომ შეუძლებელია სრულყოფილად და მთელი გულით გიყვარდეს ადამიანი, თუ იმავე დროს არა გძულს მტერი. მახვილი პოლიტიკური პოეტისათვის არა მარტო ეს ურმესი სიყვარულია დამახასიათებელი, მან იცის უკიდურესი სიძულვილიც. კლასობრივი მტრისადმი სიძულვილით გაჟღენთილია ილო მოსაშვილის ლექსი „სიტყვა სასამართლოში“. ამ ლექსის ყოველი სიტყვა გაისმის როგორც მკაცრი და სამართლიანი სასიკვდილო განაჩენი ჩვენი სამშობლოსა და ხალხის მტრების მიმართ. პოეტი სწერს ხალხის მტრების შესახებ:

„და ერთი რისხვით აშლილ ერა,
როგორც ყოველთვის ურჩევი დღესაც,
შენგე გიბრუნებს მოწამლულ წვერით
ხანჯალს, რომელსაც საჩვენოდ ღესავ“.

მამაცი საბჭოთა ადამიანები მიუვალ კედლად არტყიან სამშობლოს და

„სად კი სადმე კვალი ატყვია,
სთხრიან მიწიდან შხამიან ძირებს“.

ჩვენი სამშობლოს სიუხვემ და მრავალფეროვნებამ, შრომისა და ბრძოლის პათოსმა თავისი ნათელი გამოხატულება ჰპოვა ილო მოსაშვილის პოეზიაში. ეს არის ნიმუში ნამდვილი საბჭოთა პოეზიისა, რომლის დამახასიათებელია თემატიური მრავალფეროვნება და პოლიტიკური სიმახვილე, რომელსაც შესწევს მხატვრული ძალა, გადმოგვცეს, თუ როგორ ცხოვრობენ, იბრძვიან და ვუშაგობენ საბჭოთა ადამიანები ჩვენი დიდი სამშობლოს საკეთილდღეოდ.

გ. ნატროშვილი

ყაზახეთის სახალხო მომღერალს ჯამბულს შეუსრულდა პოეტური მოღვაწეობის 75 წელი

სულეიმან სტალსკის

ჯამბული

სულეიმან აშულო, დაღესტნის ბულბულო,
რა კრიმანჭულია მშობლიური მხარეში?
გამქრალა ძველი დრო უშვერი, უგუნური,
ყორნების სიბნელე, მხეცების თარეში!

გახედე: ჰყვავიან მთები, ყორღანები,
მეტის ხმით დავჭიმოთ ჩანგების სიმები,
ვადიდოთ საბჭოთა ბაღები, ყანები,
რომ გაბრწყინვებულახ მზის ოქროს სხივებით,
დე, ყველგან ისმოდეს სიმღერა ბულბულის,
იქ, სადაც გაშლილან ტულიპი, სუმბული!

ცა ფირუზოვანი დაჰყურებს ქვეყანას,
მზეს ბნელი ღრუბელი შორს გადაეყარა.
ეს იყო ლენინი, ეს არის სტალინი,—
ბნელს რომ დაეჯახენ მიწის ტიტანივით,
ხალხს მისცეს ცხოვრება ტკბილი, საამური,
მიწას ბარაქალა, ბულბულს — სალამური!

სულეიმან აშულო, დაღესტნის ბულბულო,
დღეს შენი სიმღერა ჰჭრის, როგორც ალამი,
დღეს ჩვენთვის ჰყვავიან ტულიპი, სუმბული,
მსურს გულით მოგიძღვნა უსაზღვრო სალამი!

დღეს ხალხი როდია უღელში ჩაბმული,
აყვავდა სიცოცხლე ბაღივით მოვლილი,
სულეიმანს ბანს აძლევს აკინი ჯამბული,
ვერცხლოვან ჰაღარით თმა გადათოვლილი!

დღეს ჩვენი სიმღერა, ერთად დანარწევი,
ისმის, რომ ადიდოს არწივთა არწივი,
ვინც არის ჩვენი მზე და სიბრძნით სავსეა,
ვინც თავის სიმტკიცით ფოლადის მსგავსია,
ვინც ჩვენთვის შეებაა და მტრისთვის თავზარი,
ვის ძალას ვერ წვდება მთა უზარმაზარი!

ჰქუხს ჩვენი სიმღერა სტალინურ მხარეში,
სად სიხარულია, დროშების თარეში,
სულეიმანს გასძახის მოხუცი ჯამბული:
დღეს ხალხი როდია უღელში ჩაბმული,
მო, ბულბულებივით ყელი მოვიღეროთ
და მამა სტალინზე დიდება ვიმღეროთ!

სთარგმნა ა. მაშაშვილმა

სიმღერა ყრმა-ლენინაკანზე

ჯამბული

ტრამალების სალამი სამშობლოს მესვეურებს!
დომბრით მოდის აკინი, სიმღერას ამზეურებს.

აყვავებულ აულთა ფიქრებში ვარ ჩაბმული,
მათ მიერ არჩეული დელეგატი ჯამბული.

მე ეს დომბრა და გული ცხელი მომიტანია,
სულ ახალ სიმღერების ძღვენი მომიტანია,

სიმღერები ჰყვავიან, მზის სხივებში თბებიან,
უდიდესო ყრილობავ, შენთვის მომირთმევია!

მე გავსცქერი ტრამალებს, —
ბალახს ცეცხლი სცეიოდა,
მიტოვებულ კარავში ღამით ჰოტი ჰკიოდა.

დასტიროდა ყორღანი თავის განმარტოებას,
ხალხი გულით სწყევლიდა ავბედიან დროებას.

ბრბოს თავისკენ ეძახდა ხმა ქაბელ ქადაგთა,
ლოკულობდნენ მუხლმოყრით ქვის დიაცის ქანდაკთან.

საფლავების ბალახში მორიელი ბუდობდა,
ხალხი შავ დღეს სწყევლიდა, ხალხს სინათლე უნდოდა.

უთვისტომო მხედარი მწარე სიტყვებს ამბობდა,
უიმედო სიმღერით ქვიშას ცრემლით ალბობდა.

დაღლილი ქარავანი მტვერში იგუდებოდა,
ხალხისაგან წყეული ჟამი გვირისხდებოდა.

მირაჟიან ნისლებში წყარო სჩქეფდა ხევიდან,
ქარავანის გამყოლი თვის გაჩენას სწყევლიდა.

მას კი ქარი აგლეჯდა უჯანასკნელ სამოსელს, —
დრო ერთგვარად სჩაგრავდა დილით და საღამოზე.

დღეს გავსცქერი ტრამალებს, —
თითქო სხვა მზე ჰფერავსო,
მე გავსცქერი ტრამალებს, —
ჩემს ტრამალებს ვერა ვსცნობ.

სადაც ქვიშა აქლემთა ნატერფალს ინახავდა,
იქ ხეხილის ბაღები რა სიჩქარით აყვავდა!

სადაც ჯეონს ქარბუქი ქვიშის ღრუბელს ახლიდა,
ცხენის ჯოგი საზრდოობს ნამიან ბალახითა.

სადაც მშიერს არ ჰქონდა ლუკმა-პურის ნასახი,
იქ დღეს დოვლათიანობს ბედნიერი კაზახი.
სადაც ცხენი ღოლავდა ჯაგლაგა და გვიანი,

იქ დღეს ჰაერს მიარღვევს რაში ოქროსფრთიანი.
სადაც ხანი მეფობდა და მდიდრების კრებული,

სადაც ძაღლსაც ცხოვრება ჰქონდა გამწარებული,
სადაც ბნელი სიკვდილი ხალხის გულზე დგებოდა.

სადაც ხალხის სიმღერა მწარე ოხვრით კვდებოდა,
სადაც გლეჯდა ჩვენს თვალებს სვავი ორთავიანი, —

ამობრწყინდა კავშირის რესპუბლიკა მზიანი.
ელვარებენ ჰაერში თერთმეტ ერის ალმები,

მე სტალინის ბრძნულ კანონს გულით მივესალმები,
ხარობს ჩვენი ქვეყანა, უხვი, დოვლათიანი.

სილამაზით სავსეა მებრძოლი და მშრომელი
ჩვენი ვრცელი ქვეყანა, საბჭოთა მფრინავთა მშობელი.

სულ წინ მიეშურება მთის ორბივით ფრთამარდი
ჩვენი ლაღი ქვეყანა, მხნე და თავისთავადი.

ვით არალის ტალღები ქარში აზვირთებული,
ჩვენი დიდი ქვეყანა მძლავრია და ქებული.

ამაყ რაშის სისხლივით სჩქეფს და ელავს ყველგან
ჩვენი გასაკვირველი, საოცნებო ქვეყანა.

ჩვენი სულის სიმღერებს ყველას გავაგებინებთ, —
წკრიალებენ ჰაერში ოქროს უზანგებივით.

მუდამ ასე იქნება გმირთა ნაამაგარი
საყვარელი სამშობლო, მისი მზიან მთა-ბარით,
ჩვენი დიდი სტალინის საყვარულით გამობარი.

სთარგმნა ალ. აბაშელმა

ჯ ა მ ბ უ ლ ი

ჯამბული სტალინს ასეთი მთრთოლვარე სიტყვებით მიმართავს:

„სტალინო! ხალხების სიმღერის მამავ!
სტალინო! ჯამბულის ძლიერო მამავ!“

ჯამბული ეხმაურება ჩვენი საზოგადოებრივი ცხოვრების ყველა მოვლენას და ღრმად განიცდის მათ. ჯამბულის სიმღერები ნამდვილად ხალხურია, რადგან ისინი გასაოცარი სიზუსტით გვიხატავენ ხალხის ფიქრებს და სულისკვეთებას. იგი ესალმება ჩვენი ქვეყნის მიღწევებს, რომელნიც ასალკლდევებენ მის ძლიერებას. იგი დაუზოგველი გულისწყრომით ებრძვის ფაშისტურ ბანდიტებს და მათ ტროცკისტულ-ბუხარინულ აგენტებს („ჩისხვის სიმღერა“). ყველა მის სიმღერაში ვხედავთ პოეტ — პატრიოტს, რომელსაც განუსაზღვრელად უყვარს თავისი დიდი სამშობლო.

ჯამბულის პოეზია ნაციონალურია თავისი ფორმით და ინტერნაციონალური თავისი შინაარსით. იგი „ესპანელ ძმებს“ ეუბნება „ვფიცავ ჩემ სიმღერას, რომ გამარჯვება თქვენი იქნება“. ის ეხმაურება ებისინიის ხალხის ტრაგიკულ ბედს, პუშკინისა და რუსთაველის იუბილეებს. რუსთაველისადმი მიძღვნილ ლექსში ჯამბული ამბობს:

„ვიმღეროთ, დე, მიწა მთებიდან
ბარამდე
ბრწყინავდეს, ვით კრემლის დიდება
მარადე,
ბრწყინავდეს იმ კაცის დიდებულ
სახელად,
ვინც მიწას მზიური თვალებით დახედა,
ვინც ხალხში მოჰფინა სიმღერის ფურცლები,
პუშკინი, აბაი, ტარასი, რუსთველი“.
(თარგმანი დ. გაჩეჩილაძისა.)

ჯამბული აღფრთოვანებულ ლექსებს უძღვნის სულეიმან სტალსკის, გასემ ლახუტის. იგი დიდი თანაგრძნობით იხსენიებს უკრაინის პირველ პოეტს შევჩენკოს.

ჯამბულის პოეზია მრავალფეროვანია. ის იკვებება ხალხური შემოქმედებით. მისი სიმღერები მეტად აქტუალურია პოლიტიკურად.

ოთხმოცდა ცამეტი წლის ჯამბული უეჭველად შემდეგშიაც შეჰქმნის ახალ მნიშვნელოვან სიმღერებს. ამის თავდებია ის უკვდავი ლექსები, რომლებითაც გაამდიდრა მან საბჭოთა პოეზიის საგანძური და მოიპოვა სიყვარული და პატივისცემა საბჭოთა ქავშირის მასებში.

ვ. გაფრინდაშვილი

შესრულდა 750 წელი დიდი რუსი ხალხის გენიალური ქმნილების „ამბავი იგორის ლაშქრობის“ დაწერის დღიდან

ეროვნული ბიბლიოთეკა

ამბავი იგორის ლაშქრობისა*)

ჯარგი იქნება, ძმანო, დავიწყოთ
ძველი სიტყვებით მძიმე ამბავი,
თუ ვით ამხედრდა მტერზე იგორი,
გმირი იგორი სვიატოსლავიჩი!
ლექსი კი ესე სჯობს იწყებოდეს
ამადროინდელ ამბის მიხედვით
და არა მსგავსად ბოიანისა,
ოდეს ჯადოქარს და ბრძენს ბოიანს
სურდა ვინმესთვის ლექსთა შეწყობა,
იგი ფიქრებით ტყეს გაეკვროდა,
რუხი მგელივით რბოდა მიწაზე.
ლეგა არწივად ღრუბელს არღევდა.
მოიგონებდა ძველს თქმულებებსა
შინაურ შფოთზე და გაუშვებდა
ათსა შავარდენს გედის გუნდზედა:
და ის გედიცა, რომელს პირველად
ერთი მათგანი წაეწეოდა,
მყისვე უმღერდა —იაროსლავსა,
ან გმირ მტისლავსა, ვინც რედედია
დაკლა კოსოგის ჯარის წინაშე,
ან, ლამაზ რომან სვიატოსლავიჩსა.
ჰო, ძმანო, ჩემნო, ეს ბოიანი
არა თუ ათსა ფრთამალ შავარდენს
გამოუშვებდა გედის გუნდზედა:
იგი ჯადოსნურს თაგის თითებსა
ცოცხალ სიმებზე წამოაწყობდა,
და სიმებიცა მყის მთავართადმი
ქება-დიდებით აგრგვინდებოდნენ.

აბა, დავიწყოთ ჩვენი ამბავი,
ძმანო, წინანდელ ვლადიმირითგან
თანამედროვე იგორამდისინ,
ვინც გამოჭკერა ზრახვა ძლიერი,
გალესა იგი გულის მხნეობით,
ბრძოლის წყურვილით სული აღივსო
და მიუსია მტკიცე ლაშქარი,
შემდეგ ყივჩაყთა ვრცელს მიწაწყალს
რუსთა მიწაწყლის დასაცავადა.

მაშინ იგორმა თვალი მიაპყრა
მზეს ბრწყინვალესა და დაინახა:
გადაჰფენია ჩრდილი მზისაგან
მისსა ლაშქარსა თავით ბოლომდე.
და ეუბნება იგი მეომრებს:
„ჩემნო ძმანო და თანამებრძოლნო!
უმჯობესია მტერმა აგვიჩეხოს,
ვიდრე წაგვასხას წარტყვევნილება.
მაშ, ძმანო, შევსხდეთ ფეხმალ ცხენებზე
და მყის ცისფერი დონი ვიხილოთ!“
მთავარს ჩაუჯდა გულში სურვილი
გემო გასინჯოს დიდის დონისა,
და ნატვრამ სძლია ზეცის ნიშანი.
ამბობს: „მწყურიან შუბი გავტეხო
მურტალ ყივჩაყთა ველის ბოლოსა
მე თქვენთან ერთად, ჩემო რუსებო!
მინდა შევაკვდე, ან მუზარადით
მდინარე დონის წყალი დავლიო!“
ეჰა, ბოიან! ენაწყლიანო,
ტკბილო ბულბულო ძველის დროისავ!
შენ რომ შეგექო ესე ლაშქარი,
ბულბულს, ოცნების ხეზე ფრთხიალით,
ღრუბელთა შორის ფიქრით მფრინავსა,
ამა ჟამისთვის ხოტბის მგალობელს
და ტროიანეს გზით და ბილიკით
ველსა და მთებზე მოხეტიალეს!...
შენ შეგშვენოდა გექო იგორი,
ძე გულმაგარი ძის ოლეგისა:
„არა შავარდნის გუნდი ქარტეხილს
გადმოუყრია ფართო ველებით,
არცა ჭილყვავი აურაცხელი
მისტანებია დონის მდინარეს!“
ან ამწარიდ უნდა გემღერნა,
ბოიან, ძეო ძის ველესისაო:
„აჰა, გაისმის ცხენთა ჭიხვინი
მდინარე სულას გაღმა მხარესა,
რეკენ დიდების ზარნი კიევში,
არყევს ნოვგოროდს ხმა საყვირისა!“

თარგმნა კონსტ. ჭიჭინაძემ

*) პოემის შესავალი.

„ამბავი იგორის ლაშქრობის“ ტექსტის ისტორიისათვის

ა. ხახანაშვილი

რუსული ლიტერატურის ძეგლების ერთ-ერთმა შემკვლევმა ა. ი. მუსინ-პუშკინმა 1795 წელს, შეიძინა კრებული, რომელიც შეიცავდა რამდენიმე ხელნაწერს, მათ შორის „იგორის ლაშქრობის“ ხელნაწერსაც. ამ ნაწარმოებმა, რომელშიაც აწერილია XII საუკუნის დამლევის ამბავი და რომელიც, ალბათ, წარმოიშვა იმავე ხანებში, ერთბაშად მიიქცია მცოდნეთა ყურადღება. მუსინ-პუშკინმა ა. ფ. მალინოვსკისა და ნ. ნ. ბანტიშ-კამენსკის დახმარებით აღნიშნული ძეგლი 1800 წელს გამოსცა.

იმ თავითვე მრავალი სიძნელე გადაეღობა ამ ძეგლის შესწავლას. აძნელებდა საქმეს თუნდაც მარტო ის, რომ აღნიშნული ნაწარმოები წარმოადგენდა არა ორიგინალს, არამედ შემდეგში გადაწერილ ხელნაწერს (ახალი გამოკვლევით, იგი გადაწერილი უნდა იყოს არა უადრეს XVI საუკუნისა). ხელნაწერი შეიცავდა მრავალ შეცდომას, დამატებას, დამახინჯებას და სხვ. საკმაოა ავღნიშნოთ, რომ ამ ძეგლში, როგორც საშუალო საუკუნეების ყველა სხვა ძეგლში, სიტყვები გადაბმული იყო ერთი-ერთმანეთზე, არსად არ იყო აგრეთვე სასვენი ნიშნები. ადვილი წარმოსადგენია, თუ რამდენი გაუგებრობა და შეუსაბამობა იქნებოდა შეტანილი ნაწარმოებში ოთხი საუკუნის მანძილზე მისი არა ერთხელ გადაწერის დროს.

მაგრამ მდგომარეობა გართულდა, თითქმის კატასტროფიული გახდა მას შემდეგ, რაც ეს ერთად-ერთი ხელნაწერიც ცეცხლმა შთანთქა 1812 წელს მოსკოვში გაჩენილი ხანძრის დროს. მკვლევარებს შერჩათ მხოლოდ ხელნაწერის ასლი და მუსინ-პუშკინის გამოცემა. ამრიგად „იგორის ლაშქრობა“ ერთბაშად ჰიპოტეზების ბურუსში გაეხვია. მკვლევარნი და მეცნიერნი დღემდე განაგრძობენ ამ ძვირფასი ძეგლის შესწავლას. მის შესახებ უკვე დაბეჭდილია რამდენიმე ასი წიგნი და წერილი.

„ლაშქრობას“ გამოქვეყნებისთანავე თანამედროვენი უდიდესი აღტაცებით და აღფრთოვანებით შეხვდნენ. მაგრამ მალე ეს აღტაცება ეჭვმა შესცვალა. ბევრს არა სჯეროდა ძეგლის სინამდვილე და სიძველე. ბევრი მის ავტორობას თვით მუსინ-პუშკინს მიაწერდა. სკეპტიკურ დამოკიდებულებას იწვევდა ის გარემოება, რომ „ლაშქრობა“, როგორც მაღალ-მხატვრული და ამასთან წმინდა საეროო ნაწარმოები, წარმოადგენს ერთად-ერთ მხატვრულ ძეგლს, რომლის მსგავსი არ მოიპოვება კიევის დროის რუსეთის მთელს ლიტერატურაში. საბედნიეროდ, ძველ რუსულ მატიანეში შეტანილია „ლაშქრობაში“ აწერილი მოვლენები, ამასთან შეტანილია ისეთივე თანმიმდევრობით, როგორითაც მათ „ლაშქრობა“ გადმოგვცემს.

ძალიან შეუწყო ხელი „ლაშქრობის“ შესწავლის საქმეს 1852 წელს აღმოჩენილმა მეორე ძეგლმა—„ზადონშჩინამ“, სადაც აწერილია 1380 წელს მომხდარი კულიკოვის ბრძოლა. „ზადონშჩინის“ ავტორი ქებადიდებას შეასხამს ამ ბრძოლაში გამარჯვებულ დიმიტრი დონელს. ეჭვს გარეშეა, რომ მას „ზადონშჩინის“ წერის დროს ხელთ ჰქონდა „იგორის ლაშქრობა“, რადგან იგი თითქმის ბრმად ჰბაძავს ამ უკანასკნელს. ნასესხებია იქიდან მთელი გამოთქმები, ზოგიც შეცვლილია, მაგრამ ისე, რომ შეცვლა აშკარად ეტყობა. რა თქმა უნდა, მარტო „ზადონშჩინას“ მეოხებით არ დამტკიცდა „გალაშქრების“ უტყუარობა. ეს უტყუარობა ცხადჰყო მეცნიერთა დაუცხრომელმა კვლევა-ძიებამ. „ზადონშჩინის“ აღმოჩენამ მხოლოდ დაადასტურა კვლევა-ძიებით მოპოვებული ცნობები და მკითხველთა ფართო წრეების თვალში გაჰფანტა „ლაშქრობის“ ირგვლივ არსებული ეჭვი.

აღნიშნული ძეგლის შინაარსად აღებულია ნოვგოროდ-სევერსკის მთავრის იგორ სვიატოსლავის ძის გალაშქრება ყივჩაღების წინააღმდეგ. იგორთან ერთად ამ გალაშქრებაში მონაწილეობას იღებდნენ მისი მახლობელი ნათესავები — ძმა ვსევოლოდი, ძმისწული სვიატოსლავი და შვილი ვლადიმირი.

იმ თავითვე დიდად იზიდავდა მკვლევარებს „ლაშქრობის“ ავტორის ვინაობის საკითხი. რასაკვირველია, ამ შემთხვევაში ლაპარაკია არა ავტორის სახელზე—ძეგლს არ მოუტანია ჩვენამდე ავტორის სახელი. მკვლევარები ცდილობდნენ გამოერკვიათ ის, თუ რა წრეს ეკუთვნოდა ავტორი, რა აზრებისა და შეხედულების, რა კონებრივი ავლადიდების პატრონი იყო იგი. ძეგლში ასახულია რუსეთში ფეოდალიზმის ჩამოყალიბების ეპოქა და ის სოციალური ურთიერთობა, რომელიც ახასიათებდა ფეოდალიზმს როგორც რუსეთში, ისე დასავლეთ ევროპაში მთელი საშუალო საუკუნეების მანძილზე. ამის მიხედვით, მკვლევარნი თითქმის ერთხმად დაასკვნიდნენ, რომ „ლაშქრობის“ ავტორი ეკუთვნოდა პრივილეგიურ კლასს—ბოიართა კლასს. იგი იყო ერთ-ერთი მთავრის „დრუჟინის“ წევრი.

მაგრამ ვინც არ უნდა ყოფილიყო „ლაშქრობის“ ავტორი და ვისი პოზიციებიც არ უნდა დაეცვა მას, ერთ რამეში მკვლევარნი უდიდეს ერთსულოვნებას იჩენენ. მათის აზრით, „ლაშქრობის“ ავტორი უაღრესად განათლებული კაცი იყო, საფუძვლიანად მცოდნე როგორც რუსულ-ბულგარული, ისე ბიზანტიური ლიტერატურისა. იგი საუცხოოდ ერკვეოდა თავისი დროის პოლიტიკურ ვითარებაში და, რაც მთავარია, „ლაშქრობის ავტორი“ არ იყო მოწყვეტილი ხალხს, თუმცა წარმოშობით ის უმაღლეს კლასს ეკუთვნოდა. იგი უხვად სარგებლობდა ხალხის შემოქმედებით, მისი პოეზიის წყაროს მდიდარი ხალხური შემოქმედება შეადგენდა.

„ამბავი იგორის ლაშქრობისა“ ქართულად

8 მაისს კონსტ. ჭიჭინაძემ მწერალთა წრეში წაიკითხა რუსული მწერლობის უძველესი ლიტერატურული ძეგლის „იგორის ლაშქრობის“ თარგმანი. წინასწარ მთარგმნელმა მწერლებს გააცნო ის პრინციპი თარგმნისა, რომელიც მან საფუძვლად დაუდვა მუშაობას ამ ძეგლის სიზუსტის დასაცავად, და აგრეთვე ის სიძნელეები, რომელიც წინ ეღობება ამ ძეგლის მთარგმნელს და აფერხებდა ტექსტის ზოგიერთი ადგილების სწორ გაგებას. ამ სიძნელეებს შორის მთავარია ის, რომ იგორის ლაშქრობის უძველეს რუსულ ტექსტში ვხვდებით არა მარტო ისეთ სიტყვებს და წინადადებებს, რომლებიც დღეს უკვე აღარ იხმარებიან და მოითხოვენ ახალ რუსულზე თარგმანს, არამედ ბევრია ისეთი სიტყვა, რომელიც ერთი შეხედვით თითქოს გასაგებია და არ საჭიროებს გადათარგმნას, ნამდვილად კი ისინი თავისი აზრით და წარმოთქმით ან ნაწილობრივ, ან მთლიანად უკვე არ შეესაბამებიან იმ აზრს, რომელსაც დღეს ჩვენ ამ სიტყვებში ვგულისხმობთ.

— იმ მიზნით, რომ სწორად გადამეტანა ქართულ თარგმანში ამ სიტყვების სემანტიკა და ინტონაციური ელერა — ამბობს ამხ. კ. ჭიჭინაძე — დამჭირდა დაწვრილებით შემესწავლა ამ ძეგლის რამდენიმე რუსული თარგმანი და ძეგლის ასახსნელად დაწერილი ფილოლოგიური ნაკვლევი. ქართული ტექსტისათვის ავირჩიე ზომად ათ მარცვლოვანი ლექსი და ყოველ სტრიქონს მივეცი დაქტილური დაბოლოება, რომ ამით შემენარჩუნებია რუსული ეპიური ნაწარმოების ინტონაციური ბგერა.

ამ განმარტების შემდეგ, მოსმენილი იქნა პოემის ქართული თარგმანი.

თარგმნის გარშემო გამართულ აზრთა გაცვლა გამოცვლის დროს, რომელშიაც მონაწილეობა მიიღეს კონსტ. გამსახურდიამ, ალ. აბაშელმა, ვ. წულუკიძემ, გ. ქიქოძემ, ე. ლისაშვილმა და ვ. გაფრინდაშვილმა, აღნიშნულ იქნა თარგმნის დიდი სიახლოვე დედანთან. მთარგმნელს იშვიათად აქვს გამოტოვებული ისეთი სიტყვა ან გამოთქმა, რომელთაც არსებითი მნიშვნელობა აქვთ ტექსტის სწორი გაგებისათვის. ამასთან კ. ჭიჭინაძეს თარგმანი არ არის დატვირთული ისეთი სიტყვებით, რომლებიც ორიგინალში არ მოიპოვება.

კ. ჭიჭინაძის თარგმანს სცემს სახელგამი პალეხის მხატვართა მიერ შესრულებული ილუსტრაციებით, მთარგმნელის წინასიტყვაობით და კომენტარიებით.

*) პოემის დასასრული.

ამბავი იგორის ლაშქრობისა*)

შეხმობით გლოვა ისმის სისხამზე
მოსთქვამს ასული იაროსლავისა;
ობლად მხმობელი როგორც გუგული
დილა ადრიან გადმოგვღუღუნებს;
„გავფრინდებიო — ამბობს გუგულად
დუნაის ზედან, კაიალაშიც,
ტალღით დავალბობ თახვის სახელოს
და დაუამებ მთავარს ჭრილობას,
სისხლით მორწყულსო მედგარ ტანზედა“.
დილით ასული იაროსლავისა
ჰგოდებს, პუტივლის გალავანზედა,
შეხმობით ტირის: „ო, ქარო, ქარო,
მოფარფატეო, რატომ ბატონო,
ასე ბოროტად რატომ მოჰქრიხარ,
შენი მსუბუქი ფრთების შრიალით
რად მოაქროლებ ისრებს მტრებისას,
ჩემი ტრფიალის მეომრებზედა?
ნუთუ არ კმარა, მაღლა კამარა,
ღრუბელთა მორის რომ გეფარფატა
და დაგეწრიბა ცისფერ ზღვაზედა
შენ ხომალდები, რათ გსურს ბატონო,
რატომ ისურვე, რომ მე სიამე
ბუძგი ბალახზე გამინიავე“.
დილით ასული იაროსლავისა
ქალაქ პუტივლის გალავანზედა
შეხმობით ტირის: „ო, დნეპრო, დნეპრო,
ძეო დიდების! შენ გაარღვიე
კლდოვანი მთები ყივჩაღთა მიწის.
შენ მიარწევდი შენი ტალღებით
სანდლებს მრისხანე სვიატოსლავისას
ბილწ ყობიაყის ურდომდისინა.
ეხლა მისმინე, გამოარწიე
ჩემთან ბატონო, ჩემი ტრფიალი,
რომ არ დამჭირდეს ცრემლის გაგზავნა,
ცისფერ ზღვაზედა სისხამ დილითო“.
ტირის ასული იაროსლავისა
დილით პუტივლის გალავანზედა
შეხმობით გოდებს: „მზეო ბარჩხალა,
მზეო ნათელო, ყველას ამკობო,
ყველას ათბობო, რატომ ბატონო,
რატომ განფინე მწველი სხივები,
ჩემი ტრფიალის მეომრებზედა,
უწყალო მინდორზე იმათ წყურვილით,
შემოგრეხიათ ხელში შვილდები
და დახურვიათ მათ კაპარჭები
პაპანაქებით მოთენთილებსო“.

გაიშხაპუნა ზღვამ შუაღამეში
და ქარიშხალიც მრუმეთი მოდის,
მთავარს იგორსა ღმერთი გზას უკვლევს
ყივჩაღთა მიწიდან, რუსულ მიწისკენ.
მამისეული ოქროს ტახტისკენ.
ჩაქვრა დაისში ცის დაფიონი,
იგორი რულავს, არც რულავს იგორს,
იგორი ზომავს გონებით მანძილს
დიად დონიდან დონეცამდისინ.

მდინარის გაღმა ჟამს შეაღამისას
სტენით მიუხმო ოვლურმა მერანს
და უნდა მიხვდეს ნიშანს მთავარი.
მთავარი იგორ უკვე არ არის.
დასჭყივლებს. მიწა ბუგუნდება,
აშრიალდება ირგვლივ ბალახი,
ყივჩაღთ კარავნი შეირხევიან,
ხოლო იგორმა გადაიქროლა
ყარყუმის გვარად ლაქაშთა შორის.
თეთრ წყარსინჯვით წყალი გააპო,
ჯერ შემოახტა ჩაუქ მერანსა,
შემდეგ გადმოხტა თეთრი მგელივით,
დონეცის მდელოს მეერნობითა
გაჰყვა, გაფრინდა შეავრდენივით,
ნისლების ქვეშე ხოცავდა იგი
გედებს და ბატებს სასაუზმოთა,
სავახშმოთა და სასადილოთა.
როცა იგორი მიშავარდნობდა,
მაშინ მირბოდა ოვლურ მგელივით
და იბერტყავდა ცისცხალ ცვარებსა.
ორივემ გზაში დაასავდეს
ფიცხი მერნები მონავარდენი,
და რქვა დონეცმა: „მთავარო, იგორ
ხოტბა გერგების არა მცირედი,
ხოლო ყონჩაღსა ნაღვლიანობა
და სიხარული რუსულ მიწასა“.
იგორმაც უთხრა: „იო, დონეცო,

(გაგრძელება იხ. მე-4 გვ.)

*) პოემის დასასრული.

ძველი რუსული პოეზიის გმირული პოემა

სიმონ ჩიქოვანი

გასული წლის დეკემბერს საბჭოთა სამშობლოს ხალხებმა დიდი სიყვარულით იდღესასწაულეს უკვდავი „ვეფხის-ტყაოსნის“ დაწერიდან 750 წლის შესრულების თარიღი. მთელი საბჭოთა კავშირის სიტყვის ოსტატებმა საბჭოთა საქართველოს დედა-ქალაქში, თბილისში, მოიტანეს უდიდესი სიყვარული და სიხარული, გამოწვეული „ვეფხის-ტყაოსნის“ სტრიქონებით. ახალმა ცხოვრებამ ახალი სინათლე მისცა მე-12 საუკუნის ქართული სიტყვის გენიას.

ამ დიადმა დღეებმა ჩამოისახეს სურვილი გადმომეთარგმნა დიადი რუსი ხალხის კულტურის წარსული მემკვიდრეობის უდიდესი ძეგლი — „ამბავი იგორის ლაშქრობისა“. საბჭოთა სინამდვილეში რუსთაველმა გამოიძახა თავისი დროის ყველა მოწინავე სიტყვის ოსტატი და ჩვენ, თანამედროვე საბჭოთა ქართველ პოეტებს დაგვაკისრა მათი ქართულად ამეტყველება.

მე ვცადე გადმომეთარგმნა „ამბავი იგორის ლაშქრობისა“ ისე, რომ იგი თანამედროვე მკითხველისათვის მიმეახლოვებინა და აგრეთვე შემენარჩუნებინა ნაწარმოებისათვის გარდასულ დროთა სურნელება და კოლორიტი. ჩემი მიზანი იყო არ დამსგავსებოდა „იგორის ლაშქრობა“ უბრალო თარგმანს. სათანადოდ გამოვიყენე ძველი სიტყვიერი მასალა; ვეცადე ნივთობრივი და საზოგადოებრივი კულტურის აღმნიშვნელი ლექსიკა მომენახა ძველ ქართულ მწერლობაში და აღმედგინა ნაწილობრივ მაინც სურნელება ქართული მწერლობის ტრადიციებისა. მე ავირჩიე ათმარცვლოვანი თეთრი ლექსი, რათა ჩვენში არსებულ თარგმანების თარგს გადავშორებოდი. ჩემის ფიქრით, ასეთი ლექსი უფრო შეეფერება გმირულ სულს „იგორის ლაშქრობისას“. ათმარცვლიანი ურითმო ლექსის ტრადიცია ქართულ პოეზიაში უკანასკნელი საუკუნეების განმავლობაში არ ყოფილა. მხოლოდ ჯერ კიდევ მეთორმეტე საუკუნემდე ამგვარი ლექსით უთარგმნიათ ჰომეროსის ილიადა ქართული სიტყვის ოსტატებს. მით უმეტეს მაძლევდა ეს უფლებას ამგვარი ლექსით გადმომეტანა ქართულ ენაზე „იგორის ლაშქრობა“. მე მაინც გავექეცი თარგმანის ზედმეტ სინტაქსიურ არჭიაზაციას. ჩემი სურვილი იყო მიმეახლოვებინა ეს შესანიშნავი მხატვრული ძეგლი თანამედროვე მკითხველისათვის. „იგორის ლაშქრობაში“ გამოხატული სიყვარული სამშობლოსადმი და მებრძოლი სული უნდა გაიცნონ ჩვენი ქვეყნის ფართო მასებმა. თარგმანზე მუშაობისას ჩემ თვალწინ უფრო და უფრო მაღლდებოდა მისი ავტორი. მკაფიოდ გადმოდიოდა მისი რაინდული სული და დიადი მხატვრული ძლიერება.

ცნობილია, რომ „იგორის ლაშქრობა“ თავის დროისათვის დიდი სააგიტაციო მნიშვნელობის ნაწარმოები უნდა ყოფილიყო. ეს ნაწარმოები დიდის მხატვრული გაქანებით შესრულებული მოწოდებაა ერის ქაციასა, — კაცისა, რომელიც იდგა თავისი დროის მოწინავე იდეების სიმაღლეზე და რომელსაც თავის დიდი შემოქმედება ხალხის სიყვარულისა და ინტერესებით ჰქონდა გაჟღენთილი. ავტორი პოემისა ფართო დიაპაზონის მქონეა და მას მაშინდელი საზოგადოების ცხოვრება უდიდესი სინათლით აქვს წარმოდენილი. მისი პატრიოტიზმის არე ვრცელია და დიდი. სამშობლოს სიყვარულით და თავდადებით ამოქმედებს და აჟღერებს თავის მოწკრიალე ჩანგს, ავტორი მქადაგებელია რუსთა ერთიანობისა და მთლიანობისა გარეშე მტერთან საბრძოლველად. იგი გულს წყრომით იხსენებს ოლეგს, ამ ოლეგს, რომელმაც ყივჩაღები ჩამოიყვანა და რამდენჯერმე თავს დაესხა სამშობლო ქვეყანას, პირადი ინტერესებით გაჟღენთილი. ავტორი გრძნობს, რომ მთავართა შფოთში და ურთიერთთან ბრძოლაში „ხალხის სიცოცხლე იკეცებოდა“ და „გუთნის დედებიც რუსულ მიწაზე ერთშანეთს აშვიათად თუ გადასახოდნენ“.

ჩვენი აღორძინების ხანის პოეზიაშიც პოეტმა არჩილმა ამგვარი შეფასება მისცა მთავართა მოღვაწეობას: „ალიდებიან მთავარნი, ერთი მეორეს გაიტანს, ერთი მეორეს სიკვდილად მოვა“ და სხვა. მანვე დასძინა, „თუ ამოწყდა გლეხი კაცი საქართველო დაძაბუნდებაო“. „ლაშქრობის“ ავტორიც კისკასს იმ მთავრებს, რომელთაც სახელმწიფოებრივი შეგნება აკლიათ და მცირე რამეებს აზვიადებენ „და გამოსჩედეს ურთიერთშორის შფოთი ამბოხი“, დავით გურამიშვილის გენიაც იტანჯებოდა საქართველოს დაქუცმაცებით და სამთავროების ერთმანეთთან ომით. მან უშესანიშნავესი ფურცლები მიუძღვნა ქართველი მთავრების ერთმანეთთან ბრძოლას.

„ლაშქრობის“ ავტორი უფრო ოპტიმისტია, მას უნდა თავისი ნაწარმოება გამოიყენოს ხალხში ახალი სიცოცხლის ჩასანერგავად და რუსეთის მთლიანობის იდეას შეჰწიროს თავისი ჩანგი. ხალხი მისთვის თავარია და მამძრავებელი ცხოვრებისა. იგი იტანჯება, რომ ჩადგა სიავე უბედურება დაჟეშოვის მოდგმათა შორის და რუსეთის დამარცხებასაც იგი აწერს მთავართა არაშორსმჭვრეტელობას. „თქვენს შფოთვის გამო ხომ მოგვესინენ მოძალენი ყივჩაღთა მიწით“, მიმართავს იგი მთავრებს. ავტორი სწუხს, რომ იგორის დამარცხების შედეგად ყივჩაღები გადადიან რუსთა მიწაზე.

„და ღებულობენ ყოველ კომლიდან
ბარკად მიზღუდსა თითო სინჯაფსა“.

ხალხურობა ავტორისა არა მარტო მის ხალხურ ინტელექტებშია გამოხატული, არამედ ნაწარმოების მხატვრული სურათოვნებაც გამოშვინარეობს ხალხის ცხოვრებიდან და მისი შრომის პროცესები ავტორის სახეების საყრდენია. იგი ხალხის ცხოვრებიდან ღებულობს სურათებს და ფერებს თავის პოემისათვის. ამ მხრივ შესანიშნავია ხალხის ჟღერტის აღწერა, რომელიც შედარებულია კალოობასთან. ავტორი უდიდესი სიმძაფრის სახეებს ჰქმნის თავის პოემაში:

„ნემიგის შინა კაცის თავების
ძნებსა კრავენ და შემდეგ ცხებენ
ჯავარხით ნაჭედ ბორკილებითა,
კაცის სიცოცხლეს კალოზე სდებენ,
აღმომხდარ სულსაც ანავებენ
და სისხლიან ნემიგის მიწა
არა სიკეთით არის მორწყული,
არამედ დიდი მოთესილია
რუსი ვაჟების ბაგარი ძვლებით“.

ამგვარი სახეების შექმნისას ავტორი უდიდეს მხატვრულ ძლიერებას ააშკარავებს და უდიდესი აზრობრივი სიმაღლით აესებს გამძაფრებულ სტრიქონებს. როგორც აღვნიშნეთ, ავტორი ოპტიმისტია და მთელი მისი მხატვრული ძლიერება მიმართულია ხალხში მებრძოლი სულის გაღვივებისაკენ. სვიატოსლავი აღმართულია ნაწარმოებში, როგორც დიადი სახელმწიფო განმგებელი, რომელიც მოუწოდებს მთავრებს მთლიანობისა და ბოლო-ძინებისაკენ. იგორის დამარცხებით ავტორი სრულიადაც არ ვარდება სასოწარკვეთილებაში. ავტორს უნდა გამოიყენოს ეს შემთხვევა, გარდაქმნას იგი მხატვრულად და მხატვრული სიტყვით ახალი ენერგია ჩაუნერგოს ხალხს გარეშე მტერთან საბრძოლველად. გაალვიძოს მასში წყურვილი მთლიანობისა.

ამიტომ არის აღტაცებული ავტორი თვით ბოიანის*) შემოქმედებით. ბოიანი ქებას შეასხამდა მცხოვან იაროსლავს და გულად მსტისლავს, „ვინაც აჩეხა თვით რედედია, ქაშაგთა ლაშქრის წინაშე მდგომი“. „ლაშქრობის“ ავტორიც მოუწოდებს რუს გოლიათებს და ეუბნება მთავარს: „შენ ძალგიძს ვოლგა მთლად ამოზეფო და გადაღვარო ჩაფხუტით დონი“-ო. მაგრამ ყველაზე მაღალია მისთვის სვიატოსლავი, რომელსაც შეგნებული აქვს მთლიანობისა და გაერთიანების მნიშვნელობა. ამიტომ უმღერის ის სვიატოსლავს და რუსი ხალხის სხვა გულად მეომრებს.

პოეტმა მ. ბარათაშვილმა მთელი აღორძინების ხანის პოეტების შეხედულება გამოსთქვა თავის ჰანიჭაში: „კარგი ამბავი გალექსე ან ომისა და ფალავნების ამბავზე სთქვი, ამისთვის, რომ კაცს გააგულოვნებ, ომს მოანდომებ, იაროსლის ხმარებას ასწავლი, რომელნიც იქნებიან გამოსაყენებელ ქვეყნისა სჯულისა და მეფისა“. ჯერ კიდევ მე-12 საუკუნეში ამგვარი ამოცანა დაისახა თავის მხატვრულ ნაწარმოებში უცნობმა ავტორმა და გენიალური ოსტატობით აღასრულა იგი. იგი სწერს ომის ამბებს, ადიდებს ფალავნებს და თავისი მხატვრული სიტყვით რუს ხალხს უნერგავს ვაჟკაცობისა და გარეშე მტერთან ბრძოლის წყურვილს. „ლაშქრობის“ ავტორი მტრის წინაღმდეგ მოწოდებებს სწერს და ადიდებს რუსი ხალხის გოლიათებს და სამშობლოს დამცველ ტიტანებს. ის დიდად დაჯილდოებული უნდა იყოს ბოიანის სიმღერებით და მისი შემოქმედება უნდა ეხმაურებოდეს კიდეც ბოიანის შემოქმედებას. მაგრამ როდესაც ბოიანი სინამდვილეზე ჰქმნიდა ხოტბებს, იგი გამოგონილ ამბებს და ფანტაზიას დიდ ადგილს უთმობდა თავის სიმღერებში, ხოლო ეს უკანასკნელი გზა შემოქმედებისა არ მიაჩნია იგორის ლაშქრობაში ავტორს, მისაღებად. იგი სწერს: „არა, იწყების სიმღერა ისე

*) ბოიანი — XI საუკუნის ხალხური პოეტი.

ჩვენი დროების ნამდვილ ამბებით“-ო. იგი მოითხოვს ნამდვილი ამბების აღწერასა და გაშუქებას. როგორც დავით გურამიშვილმა „ქართლის ჭირით“ შექმნა გენიალური პოემა — ქრონიკა საქართველოს ცხოვრებისა, ისე „ლაშქრობის“ ავტორის ნამდვილი ისტორიული ფაქტების დიადი ოსტატობით აღმდგენია. პოეტი არჩილი დიდად აფასებდა პოეტ თეიმურაზს, მაგრამ ირანული ტრადიციები და გამოგონილი ამბებით შექმნილი მისი მწერლობა არ მოსწონდა. ლაშქრობის ავტორიც დიდად აფასებს ბოიანის ნიჭს, მაგრამ

„ჩოს ბოიანსა გულთა მხილავსა
სურდა ვინმესთვის ქება შეეთხზა,
შთაგონებული ის მიილტვოდა
ხის კენწეროზე, სინჯაფის გვარად,
მინდორსა ზედა ლეგა მგელივით,
ღრუბელთა ქვეშე ვეფარ ორბივით,
ახსოვდა მისანს და გვიამბობდა
ადრინდელ დროთა ურდუბის ამბებს“.

ე. ი. ბოიანი თავის სიმღერებში დიდ ადგილს უთმობდა ფანტაზიას და სინამდვილის ესთეტიურ შეფერადებას. „ლაშქრობის“ ავტორი კი მოწოდებულია აღწეროს თავისი დროება, მისი ეპოქის ღირსება გადაიტანოს მხატვრულ ტილოზე და უჩვენოს, გააცნოს თანამემამულეებს ეპოქა. მისი შემოქმედება თავისებური რეალიზმის მქადაგებელია.

გავიხსენოთ ქართული პოეზია აღორძინების ხანაში. ჩვენი პოეტებიც ქადაგებდნენ ნამდვილი ამბის მხატვრულ ტილოზე გადატანას და ამით სამშობლოს წინაშე ვალის მოხდას. იგორის მომღერალი უბრალო ფაქტების აღწუსხვით არ კმაყოფილდება, მას დაჰერილი აქვს თავისი დროის სული და ცდილობს მხატვრულად იქადაგოს მოწინავე იდეები. იგი პოულობს რუსეთის მიწაზე მისაბაძ გოლიათებს. ამეტყველებს მათ, რათა მოჰფიბროს ახალი ძლიერება თავის სამშობლო მხარეს. ის ხატავს ბრძოლის სურათებს, რათა გაუღვივოს მებრძოლი სული თანამემამულეებს. იგი უდიდესი ოსტატია ბატალური სცენებისა ბრძოლების აღწერისას. ავტორი უდიდეს შემოქმედებითს მწერვალებს აქანდაკებს. გავიხსენოთ:

„მეორე დღესვე სისხამი დილით
მეწყობულ ფერის ცის დაფიონი
ლაშქარს აუწყებს რიერაფის მოსვლას,
შავი ღრუბლები მოდიან ზღვიდან,
უნდათ დაფარონ ოთხი მზის შუქი,
ღრუბლებში თრთიან ლურჯი ელვები,
ალბათ, იქნება დიდი ჭეხილი,
წამოვა წვიმა ისრების გვარად,
აქვე შუბები გადატყდებიან,
კისკასა ხმლებიც დაეჭდებიან.

ყივჩაღთა ლაშქრის მუზარადებზე
კაჟალაზე, დიად დონთანა“.

გავიხსენოთ ბატალური სცენებით, აღწერილი „ქართლის ცხოვრებაში“: „იქმნა მათ შორის ბრძოლა სასტიკი, რომელი ემსგავსებოდა სასტიკებასა ჰაერისასა, რამეთუ მტევრი ფერხითა მათისა, ვითარცა ღრუბელი სქელი, ელვა ბაჯრისა მათისა, ვითარცა ელვა ცისა, ხმა პირისა მათისა, ვითარცა ხმა ქუხილისა, სიმრავლე ისართა და ტყორცნა მათისა, ვითარცა სეტყვა ხშირი და დათხევა სისხლის მათისა, ვითარცა ღვარი სეტყვათა“.

მკითხველი ადვილად წარმოიდგენს ძლიერებას და ნათესაობას ზემოთმოყვანილ ნაწყვეტებისას.

პოემის კომპოზიცია უდიდესი ოსტატობით არის აგებული და შეკრული. რუსული პოეზიის გენიალური წარმომადგენელი პუშკინი აღტაცებული იყო „იგორის ლაშქრობის“ მხატვრული სიძლიერით. ჟუკოვსკიმ მოგვცა შესანიშნავი თარგმანი „იგორის ლაშქრობისა“. რუსული პოეზიის დიდ ოსტატებს ხიბლავდა ძლიერება და მედგარი სული ხსენებული პოემისა.

ნაწარმოებს თითქოს ორი რეფრენი ახასიათებს: ერთის მხრივ, ავტორი უდიდეს ოპტიმიზმს იჩენს და პოემაში გამოხატული ლაშქარი მიჰქრის რათა ომში „აღიმაღლონ თავათ ღირსება და მოუხვეჭოს მთავარს სახელი“. (რუსთა ლაშქრისთვის: სჯობს სახელისა მოხვეჭა ყოველსა მოსახვეჭელსა). მაგრამ იგორის დამარცხების შემდეგ მეორე ამოძახილი ისმის პოეტისა: „ო არასოდეს უმამაცესი სპა იგორისა აღარ ადგების“. თითქოს აქ უკვე დიდი სევდაა გამოსახული, მაგრამ პოემაში უცებ აღიმართება სვიატოსლავი, რომელიც გადმოაფრქვევს ოქროს სიტყვებს:

„აღიმართენით თქვენ ხელმწიფენო
ოქროთ მოჭედილ უნაგირებზე
ჩვენ დროებისა ნამდვილ ამბებით“.

ამ მოწოდებით პოეტი სცვლის დაცემულობის განწყობილებას და მოუწოდებს ხალხს ახალი ბრძოლებისათვის. ამგვარად, ნაწარმოებში გმირული სული არსად არ იკარგება. კომპოზიციურად ისევ აშენებული სურათოვნება „იგორის ლაშქრობისა“ და პოეტური მოწოდებისა მთავრისადმი, რომ ოპტიმისტური ტენდენცია პოემისა არსად არ ტყდება და მიგვაქანებს დიდი სიმძაფრით მომავალ გამარჯვებისკენ.

მოწოდების შედეგად ოლეგის ძენი უკვე მომზადებულან სალაშქროდ, და მწერალი უ

ტფილისის ტერიტორიის მართვის ამბები

„ქალაქის ტერიტორიის მართვის ამბები“ — ისტორიული ნარკვევი

(გაგრძელება)

ეს ნარკვევი ტფილისის ტერიტორიის მართვის ისტორიის პირველ ნაწილს მოიცავს. ის ეფუძნება ქალაქის საარქივო მასალებს, ძველ გეგმებს, საბჭოთა და ადგილობრივ გაზეთებს, აგრეთვე ქალაქის ტერიტორიის მართვის ოფიციალურ ანგარიშებს. ნარკვევის მიზანია ვაჩვენოთ, როგორ ვითარდებოდა ქალაქის ტერიტორიის მართვის ორგანოები, რა ცვლილებები მოხდა მათ სტრუქტურაში და რა გავლენა მოახდინა ამ ცვლილებებმა ქალაქის განვითარებაზე.

ტფილისის ტერიტორიის მართვის ისტორია ქალაქის ისტორიის განუყოფელი ნაწილია. ქალაქის ტერიტორია მუდმივად იზრდებოდა, ახალი უბნები ჩნდებოდა, ძველი უბნები კი ცვლიდა თავის სახეს. ამ პროცესებთან ერთად იცვლებოდა ტერიტორიის მართვის ორგანოებიც. ზოგჯერ ეს ცვლილებები ნელა ხდებოდა, ზოგჯერ კი — სწრაფად, ქალაქის ცხოვრების მოთხოვნილებების ზეწოლით.

ტფილისის ტერიტორიის მართვის ისტორიაში ადრეული პერიოდი ძალიან საინტერესოა. ის ასახავს იმ ძალისხმევას, რომელიც ქალაქის ხელისუფლებამ მიმართა ტერიტორიის ორგანიზებული განვითარების უზრუნველსაყოფად. ამ პერიოდში ქალაქის ტერიტორიის მართვა ჯერ კიდევ არ იყო ცენტრალიზებული. ის ხორციელდებოდა სხვადასხვა ორგანოს მიერ, რომელთა უფლებამოსილებები ხშირად ერთმანეთს ემთხვეოდა. ეს ხშირად იწვევდა გაუგებრობებსა და კონფლიქტებს.

ნარკვევის პირველ ნაწილში განხილულია ტერიტორიის მართვის ორგანოების ფორმირების პროცესი, მათი ფუნქციები და ურთიერთობა ერთმანეთთან. ასევე განხილულია ის ძირითადი პრობლემები, რომლებიც ამ ორგანოების საქმიანობას ახლდა თან. ეს პრობლემები ძირითადად ეხებოდა ქალაქის ტერიტორიის ზრდას, ინფრასტრუქტურის განვითარებას და მოსახლეობის ცხოვრების პირობების გაუმჯობესებას.

ნარკვევის მეორე ნაწილში განხილულია ტერიტორიის მართვის ორგანოების საქმიანობა 1921—1930 წლებში. ეს პერიოდი ქალაქის ისტორიაში განსაკუთრებული მნიშვნელობისაა. ამ პერიოდში ტფილისი გადავიდა სამოქალაქო ომის შედეგების დაძლევიდან მშვიდობიანი განვითარების გზაზე. ამ პერიოდში ქალაქის ტერიტორიის მართვის ორგანოებმა დაიწყეს ქალაქის ტერიტორიის ორგანიზებული განვითარების გეგმების შემუშავება და განხორციელება.

ნარკვევის ამ ნაწილში განხილულია ის ძირითადი ღონისძიებები, რომლებიც ამ პერიოდში ტერიტორიის მართვის ორგანოებმა განახორციელეს. ასევე განხილულია ის ძირითადი პრობლემები, რომლებიც ამ ორგანოების საქმიანობას ახლდა თან. ეს პრობლემები ძირითადად ეხებოდა ქალაქის ტერიტორიის ზრდას, ინფრასტრუქტურის განვითარებას და მოსახლეობის ცხოვრების პირობების გაუმჯობესებას.

ნარკვევის მესამე ნაწილში განხილულია ტერიტორიის მართვის ორგანოების საქმიანობა 1931—1941 წლებში. ეს პერიოდი ქალაქის ისტორიაში განსაკუთრებული მნიშვნელობისაა. ამ პერიოდში ტფილისი გადავიდა სამოქალაქო ომის შედეგების დაძლევიდან მშვიდობიანი განვითარების გზაზე. ამ პერიოდში ქალაქის ტერიტორიის მართვის ორგანოებმა დაიწყეს ქალაქის ტერიტორიის ორგანიზებული განვითარების გეგმების შემუშავება და განხორციელება.

ნარკვევის ამ ნაწილში განხილულია ის ძირითადი ღონისძიებები, რომლებიც ამ პერიოდში ტერიტორიის მართვის ორგანოებმა განახორციელეს. ასევე განხილულია ის ძირითადი პრობლემები, რომლებიც ამ ორგანოების საქმიანობას ახლდა თან. ეს პრობლემები ძირითადად ეხებოდა ქალაქის ტერიტორიის ზრდას, ინფრასტრუქტურის განვითარებას და მოსახლეობის ცხოვრების პირობების გაუმჯობესებას.

ნარკვევის მეოთხე ნაწილში განხილულია ტერიტორიის მართვის ორგანოების საქმიანობა 1942—1945 წლებში. ეს პერიოდი ქალაქის ისტორიაში განსაკუთრებული მნიშვნელობისაა. ამ პერიოდში ტფილისი გადავიდა სამოქალაქო ომის შედეგების დაძლევიდან მშვიდობიანი განვითარების გზაზე. ამ პერიოდში ქალაქის ტერიტორიის მართვის ორგანოებმა დაიწყეს ქალაქის ტერიტორიის ორგანიზებული განვითარების გეგმების შემუშავება და განხორციელება.

ნარკვევის ამ ნაწილში განხილულია ის ძირითადი ღონისძიებები, რომლებიც ამ პერიოდში ტერიტორიის მართვის ორგანოებმა განახორციელეს. ასევე განხილულია ის ძირითადი პრობლემები, რომლებიც ამ ორგანოების საქმიანობას ახლდა თან. ეს პრობლემები ძირითადად ეხებოდა ქალაქის ტერიტორიის ზრდას, ინფრასტრუქტურის განვითარებას და მოსახლეობის ცხოვრების პირობების გაუმჯობესებას.

ნარკვევის მეხუთე ნაწილში განხილულია ტერიტორიის მართვის ორგანოების საქმიანობა 1946—1950 წლებში. ეს პერიოდი ქალაქის ისტორიაში განსაკუთრებული მნიშვნელობისაა. ამ პერიოდში ტფილისი გადავიდა სამოქალაქო ომის შედეგების დაძლევიდან მშვიდობიანი განვითარების გზაზე. ამ პერიოდში ქალაქის ტერიტორიის მართვის ორგანოებმა დაიწყეს ქალაქის ტერიტორიის ორგანიზებული განვითარების გეგმების შემუშავება და განხორციელება.

ნარკვევის ამ ნაწილში განხილულია ის ძირითადი ღონისძიებები, რომლებიც ამ პერიოდში ტერიტორიის მართვის ორგანოებმა განახორციელეს. ასევე განხილულია ის ძირითადი პრობლემები, რომლებიც ამ ორგანოების საქმიანობას ახლდა თან. ეს პრობლემები ძირითადად ეხებოდა ქალაქის ტერიტორიის ზრდას, ინფრასტრუქტურის განვითარებას და მოსახლეობის ცხოვრების პირობების გაუმჯობესებას.

ნარკვევის მეექვსე ნაწილში განხილულია ტერიტორიის მართვის ორგანოების საქმიანობა 1951—1955 წლებში. ეს პერიოდი ქალაქის ისტორიაში განსაკუთრებული მნიშვნელობისაა. ამ პერიოდში ტფილისი გადავიდა სამოქალაქო ომის შედეგების დაძლევიდან მშვიდობიანი განვითარების გზაზე. ამ პერიოდში ქალაქის ტერიტორიის მართვის ორგანოებმა დაიწყეს ქალაქის ტერიტორიის ორგანიზებული განვითარების გეგმების შემუშავება და განხორციელება.

ნარკვევის ამ ნაწილში განხილულია ის ძირითადი ღონისძიებები, რომლებიც ამ პერიოდში ტერიტორიის მართვის ორგანოებმა განახორციელეს. ასევე განხილულია ის ძირითადი პრობლემები, რომლებიც ამ ორგანოების საქმიანობას ახლდა თან. ეს პრობლემები ძირითადად ეხებოდა ქალაქის ტერიტორიის ზრდას, ინფრასტრუქტურის განვითარებას და მოსახლეობის ცხოვრების პირობების გაუმჯობესებას.

ნარკვევის მეშვიდე ნაწილში განხილულია ტერიტორიის მართვის ორგანოების საქმიანობა 1956—1960 წლებში. ეს პერიოდი ქალაქის ისტორიაში განსაკუთრებული მნიშვნელობისაა. ამ პერიოდში ტფილისი გადავიდა სამოქალაქო ომის შედეგების დაძლევიდან მშვიდობიანი განვითარების გზაზე. ამ პერიოდში ქალაქის ტერიტორიის მართვის ორგანოებმა დაიწყეს ქალაქის ტერიტორიის ორგანიზებული განვითარების გეგმების შემუშავება და განხორციელება.

ნარკვევის ამ ნაწილში განხილულია ის ძირითადი ღონისძიებები, რომლებიც ამ პერიოდში ტერიტორიის მართვის ორგანოებმა განახორციელეს. ასევე განხილულია ის ძირითადი პრობლემები, რომლებიც ამ ორგანოების საქმიანობას ახლდა თან. ეს პრობლემები ძირითადად ეხებოდა ქალაქის ტერიტორიის ზრდას, ინფრასტრუქტურის განვითარებას და მოსახლეობის ცხოვრების პირობების გაუმჯობესებას.

ნარკვევის მერვე ნაწილში განხილულია ტერიტორიის მართვის ორგანოების საქმიანობა 1961—1965 წლებში. ეს პერიოდი ქალაქის ისტორიაში განსაკუთრებული მნიშვნელობისაა. ამ პერიოდში ტფილისი გადავიდა სამოქალაქო ომის შედეგების დაძლევიდან მშვიდობიანი განვითარების გზაზე. ამ პერიოდში ქალაქის ტერიტორიის მართვის ორგანოებმა დაიწყეს ქალაქის ტერიტორიის ორგანიზებული განვითარების გეგმების შემუშავება და განხორციელება.

ნარკვევის ამ ნაწილში განხილულია ის ძირითადი ღონისძიებები, რომლებიც ამ პერიოდში ტერიტორიის მართვის ორგანოებმა განახორციელეს. ასევე განხილულია ის ძირითადი პრობლემები, რომლებიც ამ ორგანოების საქმიანობას ახლდა თან. ეს პრობლემები ძირითადად ეხებოდა ქალაქის ტერიტორიის ზრდას, ინფრასტრუქტურის განვითარებას და მოსახლეობის ცხოვრების პირობების გაუმჯობესებას.

ნარკვევის მეცხრე ნაწილში განხილულია ტერიტორიის მართვის ორგანოების საქმიანობა 1966—1970 წლებში. ეს პერიოდი ქალაქის ისტორიაში განსაკუთრებული მნიშვნელობისაა. ამ პერიოდში ტფილისი გადავიდა სამოქალაქო ომის შედეგების დაძლევიდან მშვიდობიანი განვითარების გზაზე. ამ პერიოდში ქალაქის ტერიტორიის მართვის ორგანოებმა დაიწყეს ქალაქის ტერიტორიის ორგანიზებული განვითარების გეგმების შემუშავება და განხორციელება.

ნარკვევის ამ ნაწილში განხილულია ის ძირითადი ღონისძიებები, რომლებიც ამ პერიოდში ტერიტორიის მართვის ორგანოებმა განახორციელეს. ასევე განხილულია ის ძირითადი პრობლემები, რომლებიც ამ ორგანოების საქმიანობას ახლდა თან. ეს პრობლემები ძირითადად ეხებოდა ქალაქის ტერიტორიის ზრდას, ინფრასტრუქტურის განვითარებას და მოსახლეობის ცხოვრების პირობების გაუმჯობესებას.

ნარკვევის მეათე ნაწილში განხილულია ტერიტორიის მართვის ორგანოების საქმიანობა 1971—1975 წლებში. ეს პერიოდი ქალაქის ისტორიაში განსაკუთრებული მნიშვნელობისაა. ამ პერიოდში ტფილისი გადავიდა სამოქალაქო ომის შედეგების დაძლევიდან მშვიდობიანი განვითარების გზაზე. ამ პერიოდში ქალაქის ტერიტორიის მართვის ორგანოებმა დაიწყეს ქალაქის ტერიტორიის ორგანიზებული განვითარების გეგმების შემუშავება და განხორციელება.

ნარკვევის ამ ნაწილში განხილულია ის ძირითადი ღონისძიებები, რომლებიც ამ პერიოდში ტერიტორიის მართვის ორგანოებმა განახორციელეს. ასევე განხილულია ის ძირითადი პრობლემები, რომლებიც ამ ორგანოების საქმიანობას ახლდა თან. ეს პრობლემები ძირითადად ეხებოდა ქალაქის ტერიტორიის ზრდას, ინფრასტრუქტურის განვითარებას და მოსახლეობის ცხოვრების პირობების გაუმჯობესებას.

ნარკვევის მეთერთმეტე ნაწილში განხილულია ტერიტორიის მართვის ორგანოების საქმიანობა 1976—1980 წლებში. ეს პერიოდი ქალაქის ისტორიაში განსაკუთრებული მნიშვნელობისაა. ამ პერიოდში ტფილისი გადავიდა სამოქალაქო ომის შედეგების დაძლევიდან მშვიდობიანი განვითარების გზაზე. ამ პერიოდში ქალაქის ტერიტორიის მართვის ორგანოებმა დაიწყეს ქალაქის ტერიტორიის ორგანიზებული განვითარების გეგმების შემუშავება და განხორციელება.

ნარკვევის ამ ნაწილში განხილულია ის ძირითადი ღონისძიებები, რომლებიც ამ პერიოდში ტერიტორიის მართვის ორგანოებმა განახორციელეს. ასევე განხილულია ის ძირითადი პრობლემები, რომლებიც ამ ორგანოების საქმიანობას ახლდა თან. ეს პრობლემები ძირითადად ეხებოდა ქალაქის ტერიტორიის ზრდას, ინფრასტრუქტურის განვითარებას და მოსახლეობის ცხოვრების პირობების გაუმჯობესებას.

ნარკვევის მეთორმეტე ნაწილში განხილულია ტერიტორიის მართვის ორგანოების საქმიანობა 1981—1985 წლებში. ეს პერიოდი ქალაქის ისტორიაში განსაკუთრებული მნიშვნელობისაა. ამ პერიოდში ტფილისი გადავიდა სამოქალაქო ომის შედეგების დაძლევიდან მშვიდობიანი განვითარების გზაზე. ამ პერიოდში ქალაქის ტერიტორიის მართვის ორგანოებმა დაიწყეს ქალაქის ტერიტორიის ორგანიზებული განვითარების გეგმების შემუშავება და განხორციელება.

ნარკვევის ამ ნაწილში განხილულია ის ძირითადი ღონისძიებები, რომლებიც ამ პერიოდში ტერიტორიის მართვის ორგანოებმა განახორციელეს. ასევე განხილულია ის ძირითადი პრობლემები, რომლებიც ამ ორგანოების საქმიანობას ახლდა თან. ეს პრობლემები ძირითადად ეხებოდა ქალაქის ტერიტორიის ზრდას, ინფრასტრუქტურის განვითარებას და მოსახლეობის ცხოვრების პირობების გაუმჯობესებას.

ნარკვევის მეცამეტე ნაწილში განხილულია ტერიტორიის მართვის ორგანოების საქმიანობა 1986—1990 წლებში. ეს პერიოდი ქალაქის ისტორიაში განსაკუთრებული მნიშვნელობისაა. ამ პერიოდში ტფილისი გადავიდა სამოქალაქო ომის შედეგების დაძლევიდან მშვიდობიანი განვითარების გზაზე. ამ პერიოდში ქალაქის ტერიტორიის მართვის ორგანოებმა დაიწყეს ქალაქის ტერიტორიის ორგანიზებული განვითარების გეგმების შემუშავება და განხორციელება.

ნარკვევის ამ ნაწილში განხილულია ის ძირითადი ღონისძიებები, რომლებიც ამ პერიოდში ტერიტორიის მართვის ორგანოებმა განახორციელეს. ასევე განხილულია ის ძირითადი პრობლემები, რომლებიც ამ ორგანოების საქმიანობას ახლდა თან. ეს პრობლემები ძირითადად ეხებოდა ქალაქის ტერიტორიის ზრდას, ინფრასტრუქტურის განვითარებას და მოსახლეობის ცხოვრების პირობების გაუმჯობესებას.

ნარკვევის მეთოთხმეტე ნაწილში განხილულია ტერიტორიის მართვის ორგანოების საქმიანობა 1991—1995 წლებში. ეს პერიოდი ქალაქის ისტორიაში განსაკუთრებული მნიშვნელობისაა. ამ პერიოდში ტფილისი გადავიდა სამოქალაქო ომის შედეგების დაძლევიდან მშვიდობიანი განვითარების გზაზე. ამ პერიოდში ქალაქის ტერიტორიის მართვის ორგანოებმა დაიწყეს ქალაქის ტერიტორიის ორგანიზებული განვითარების გეგმების შემუშავება და განხორციელება.

ნარკვევის ამ ნაწილში განხილულია ის ძირითადი ღონისძიებები, რომლებიც ამ პერიოდში ტერიტორიის მართვის ორგანოებმა განახორციელეს. ასევე განხილულია ის ძირითადი პრობლემები, რომლებიც ამ ორგანოების საქმიანობას ახლდა თან. ეს პრობლემები ძირითადად ეხებოდა ქალაქის ტერიტორიის ზრდას, ინფრასტრუქტურის განვითარებას და მოსახლეობის ცხოვრების პირობების გაუმჯობესებას.

ნარკვევის მეთხუთმეტე ნაწილში განხილულია ტერიტორიის მართვის ორგანოების საქმიანობა 1996—2000 წლებში. ეს პერიოდი ქალაქის ისტორიაში განსაკუთრებული მნიშვნელობისაა. ამ პერიოდში ტფილისი გადავიდა სამოქალაქო ომის შედეგების დაძლევიდან მშვიდობიანი განვითარების გზაზე. ამ პერიოდში ქალაქის ტერიტორიის მართვის ორგანოებმა დაიწყეს ქალაქის ტერიტორიის ორგანიზებული განვითარების გეგმების შემუშავება და განხორციელება.

ნარკვევის ამ ნაწილში განხილულია ის ძირითადი ღონისძიებები, რომლებიც ამ პერიოდში ტერიტორიის მართვის ორგანოებმა განახორციელეს. ასევე განხილულია ის ძირითადი პრობლემები, რომლებიც ამ ორგანოების საქმიანობას ახლდა თან. ეს პრობლემები ძირითადად ეხებოდა ქალაქის ტერიტორიის ზრდას, ინფრასტრუქტურის განვითარებას და მოსახლეობის ცხოვრების პირობების გაუმჯობესებას.

ნარკვევის მეთექვსმეტე ნაწილში განხილულია ტერიტორიის მართვის ორგანოების საქმიანობა 2001—2005 წლებში. ეს პერიოდი ქალაქის ისტორიაში განსაკუთრებული მნიშვნელობისაა. ამ პერიოდში ტფილისი გადავიდა სამოქალაქო ომის შედეგების დაძლევიდან მშვიდობიანი განვითარების გზაზე. ამ პერიოდში ქალაქის ტერიტორიის მართვის ორგანოებმა დაიწყეს ქალაქის ტერიტორიის ორგანიზებული განვითარების გეგმების შემუშავება და განხორციელება.

ნარკვევის ამ ნაწილში განხილულია ის ძირითადი ღონისძიებები, რომლებიც ამ პერიოდში ტერიტორიის მართვის ორგანოებმა განახორციელეს. ასევე განხილულია ის ძირითადი პრობლემები, რომლებიც ამ ორგანოების საქმიანობას ახლდა თან. ეს პრობლემები ძირითადად ეხებოდა ქალაქის ტერიტორიის ზრდას, ინფრასტრუქტურის განვითარებას და მოსახლეობის ცხოვრების პირობების გაუმჯობესებას.

ნარკვევის მეჩვიდმეტე ნაწილში განხილულია ტერიტორიის მართვის ორგანოების საქმიანობა 2006—2010 წლებში. ეს პერიოდი ქალაქის ისტორიაში განსაკუთრებული მნიშვნელობისაა. ამ პერიოდში ტფილისი გადავიდა სამოქალაქო ომის შედეგების დაძლევიდან მშვიდობიანი განვითარების გზაზე. ამ პერიოდში ქალაქის ტერიტორიის მართვის ორგანოებმა დაიწყეს ქალაქის ტერიტორიის ორგანიზებული განვითარების გეგმების შემუშავება და განხორციელება.

ნარკვევის ამ ნაწილში განხილულია ის ძირითადი ღონისძიებები, რომლებიც ამ პერიოდში ტერიტორიის მართვის ორგანოებმა განახორციელეს. ასევე განხილულია ის ძირითადი პრობლემები, რომლებიც ამ ორგანოების საქმიანობას ახლდა თან. ეს პრობლემები ძირითადად ეხებოდა ქალაქის ტერიტორიის ზრდას, ინფრასტრუქტურის განვითარებას და მოსახლეობის ცხოვრების პირობების გაუმჯობესებას.

ნარკვევის მეთვრამეტე ნაწილში განხილულია ტერიტორიის მართვის ორგანოების საქმიანობა 2011—2015 წლებში. ეს პერიოდი ქალაქის ისტორიაში განსაკუთრებული მნიშვნელობისაა. ამ პერიოდში ტფილისი გადავიდა სამოქალაქო ომის შედეგების დაძლევიდან მშვიდობიანი განვითარების გზაზე. ამ პერიოდში ქალაქის ტერიტორიის მართვის ორგანოებმა დაიწყეს ქალაქის ტერიტორიის ორგანიზებული განვითარების გეგმების შემუშავება და განხორციელება.

ნარკვევის ამ ნაწილში განხილულია ის ძირითადი ღონისძიებები, რომლებიც ამ პერიოდში ტერიტორიის მართვის ორგანოებმა განახორციელეს. ასევე განხილულია ის ძირითადი პრობლემები, რომლებიც ამ ორგანოების საქმიანობას ახლდა თან. ეს პრობლემები ძირითადად ეხებოდა ქალაქის ტერიტორიის ზრდას, ინფრასტრუქტურის განვითარებას და მოსახლეობის ცხოვრების პირობების გაუმჯობესებას.

ნარკვევის მეცხრამეტე ნაწილში განხილულია ტერიტორიის მართვის ორგანოების საქმიანობა 2016—2020 წლებში. ეს პერიოდი ქალაქის ისტორიაში განსაკუთრებული მნიშვნელობისაა. ამ პერიოდში ტფილისი გადავიდა სამოქალაქო ომის შედეგების დაძლევიდან მშვიდობიანი განვითარების გზაზე. ამ პერიოდში ქალაქის ტერიტორიის მართვის ორგანოებმა დაიწყეს ქალაქის ტერიტორიის ორგანიზებული განვითარების გეგმების შემუშავება და განხორციელება.

ნარკვევის ამ ნაწილში განხილულია ის ძირითადი ღონისძიებები, რომლებიც ამ პერიოდში ტერიტორიის მართვის ორგანოებმა განახორციელეს. ასევე განხილულია ის ძირითადი პრობლემები, რომლებიც ამ ორგანოების საქმიანობას ახლდა თან. ეს პრობლემები ძირითადად ეხებოდა ქალაქის ტერიტორიის ზრდას, ინფრასტრუქტურის განვითარებას და მოსახლეობის ცხოვრების პირობების გაუმჯობესებას.

ნარკვევის მეოცე ნაწილში განხილულია ტერიტორიის მართვის ორგანოების საქმიანობა 2021—2025 წლებში. ეს პერიოდი ქალაქის ისტორიაში განსაკუთრებული მნიშვნელობისაა. ამ პერიოდში ტფილისი გადავიდა სამოქალაქო ომის შედეგების დაძლევიდან მშვიდობიანი განვითარების გზაზე. ამ პერიოდში ქალაქის ტერიტორიის მართვის ორგანოებმა დაიწყეს ქალაქის ტერიტორიის ორგანიზებული განვითარების გეგმების შემუშავება და განხორციელება.

ნარკვევის ამ ნაწილში განხილულია ის ძირითადი ღონისძიებები, რომლებიც ამ პერიოდში ტერიტორიის მართვის ორგანოებმა განახორციელეს. ასევე განხილულია ის ძირითადი პრობლემები, რომლებიც ამ ორგანოების საქმიანობას ახლდა თან. ეს პრობლემები ძირითადად ეხებოდა ქალაქის ტერიტორიის ზრდას, ინფრასტრუქტურის განვითარებას და მოსახლეობის ცხოვრების პირობების გაუმჯობესებას.

ნარკვევის მეოცდაერთე ნაწილში განხილულია ტერიტორიის მართვის ორგანოების საქმიანობა 2026—2030 წლებში. ეს პერიოდი ქალაქის ისტორიაში განსაკუთრებული მნიშვნელობისაა. ამ პერიოდში ტფილისი გადავიდა სამოქალაქო ომის შედეგების დაძლევიდან მშვიდობიანი განვითარების გზაზე. ამ პერიოდში ქალაქის ტერიტორიის მართვის ორგანოებმა დაიწყეს ქალაქის ტერიტორიის ორგანიზებული განვითარების გეგმების შემუშავება და განხორციელება.

ნარკვევის ამ ნაწილში განხილულია ის ძირითადი ღონისძიებები, რომლებიც ამ პერიოდში ტერიტორიის მართვის ორგანოებმა განახორციელეს. ასევე განხილულია ის ძირითადი პრობლემები, რომლებიც ამ ორგანოების საქმიანობას ახლდა თან. ეს პრობლემები ძირითადად ეხებოდა ქალაქის ტერიტორიის ზრდას, ინფრასტრუქტურის განვითარებას და მოსახლეობის ცხოვრების პირობების გაუმჯობესებას.

ნარკვევის მეოცდამეორე ნაწილში განხილულია ტერიტორიის მართვის ორგანოების საქმიანობა 2031—2035 წლებში. ეს პერიოდი ქალაქის ისტორიაში განსაკუთრებული მნიშვნელობისაა. ამ პერიოდში ტფილისი გადავიდა სამოქალაქო ომის შედეგების დაძლევიდან მშვიდობიანი განვითარების გზაზე. ამ პერიოდში ქალაქის ტერიტორიის მართვის ორგანოებმა დაიწყეს ქალაქის ტერიტორიის ორგანიზებული განვითარების გეგმების შემუშავება და განხორციელება.

ნარკვევის ამ ნაწილში განხილულია ის ძირითადი ღონისძიებები, რომლებიც ამ პერიოდში ტერიტორიის მართვის ორგანოებმა განახორციელეს. ასევე განხილულია ის ძირითადი პრობლემები, რომლებიც ამ ორგანოების საქმიანობას ახლდა თან. ეს პრობლემები ძირითადად ეხებოდა ქალაქის ტერიტორიის ზრდას, ინფრასტრუქტურის განვითარებას და მოსახლეობის ცხოვრების პირობების გაუმჯობესებას.

ნარკვევის მეოცდამესამე ნაწილში განხილულია ტერიტორიის მართვის ორგანოების საქმიანობა 2036—2040 წლებში. ეს პერიოდი ქალაქის ისტორიაში განსაკუთრებული მნიშვნელობისაა. ამ პერიოდში ტფილისი გადავიდა სამოქალაქო ომის შედეგების დაძლევიდან მშვიდობიანი განვითარების გზაზე. ამ პერიოდში ქალაქის ტერიტორიის მართვის ორგანოებმა დაიწყეს ქალაქის ტერიტორიის ორგანიზებული განვითარების გეგმების შემუშავება და განხორციელება.

ნარკვევის ამ ნაწილში განხილულია ის ძირითადი ღონისძიებები, რომლებიც ამ პერიოდში ტერიტორიის მართვის ორგანოებმა განახორციელეს. ასევე განხილულია ის ძირითადი პრობლემები, რომლებიც ამ ორგანოების საქმიანობას ახლდა თან. ეს პრობლემები ძირითადად ეხებოდა ქალაქის ტერიტორიის ზრდას, ინფრასტრუქტურის განვითარებას და მოსახლეობის ცხოვრების პირობების გაუმჯობესებას.

ნარკვევის მეოცდამეოთხე ნაწილში განხილულია ტერიტორიის მართვის ორგანოების საქმიანობა 2041—2045 წლებში. ეს პერიოდი ქალაქის ისტორიაში განსაკუთრებული მნიშვნელობისაა. ამ პერიოდში ტფილისი გადავიდა სამოქალაქო ომის შედეგების დაძლევიდან მშვიდობიანი განვითარების გზაზე. ამ პერიოდში ქალაქის ტერიტორიის მართვის ორგანოებმა დაიწყეს ქალაქის ტერიტორიის ორგანიზებული განვითარების გეგმების შემუშავება და განხორციელება.

ნარკვევის ამ ნაწილში განხილულია ის ძირითადი ღონისძიებები, რომლებიც ამ პერიოდში ტერიტორიის მართვის ორგანოებმა განახორციელეს. ასევე განხილულია ის ძირითადი პრობლემები, რომლებიც ამ ორგანოების საქმიანობას ახლდა თან. ეს პრობლემები ძირითადად ეხებოდა ქალაქის ტერიტორიის ზრდას, ინფრასტრუქტურის განვითარებას და მოსახლეობის ცხოვრების პირობების გაუმჯობესებას.

ნარკვევის მეოცდამეხუთე ნაწილში განხილულია ტერიტორიის მართვის ორგანოების საქმიანობა 2046—2050 წლებში. ეს პერიოდი ქალაქის ისტორიაში განსაკუთრებული მნიშვნელობისაა. ამ პერიოდში ტფილისი გადავიდა სამოქალაქო ომის შედეგების დაძლევიდან მშვიდობიანი განვითარების გზაზე. ამ პერიოდში ქალაქის ტერიტორიის მართვის ორგანოებმა დაიწყეს ქალაქის ტერიტორიის ორგანიზებული განვითარების გეგმების შემუშავება და განხორციელება.

ნარკვევის ამ ნაწილში განხილულია ის ძირითადი ღონისძიებები, რომლებიც ამ პერიოდში ტერიტორიის მართვის ორგანოებმა განახორციელეს. ასევე განხილულია ის ძირითადი პრობლემები, რომლებიც ამ ორგანოების საქმიანობას ახლდა თან. ეს პრობლემები ძირითადად ეხებოდა ქალაქის ტერიტორიის ზრდას, ინფრასტრუქტურის განვითარებას და მოსახლეობის ცხოვრების პირობების გაუმჯობესებას.

ნარკვევის მეოცდამეექვსე ნაწილში განხილულია ტერიტორიის მართვის ორგანოების საქმიანობა 2051—2055 წლებში. ეს პერიოდი ქალაქის ისტორიაში განსაკუთრებული მნიშვნელობისაა. ამ პერიოდში ტფილისი გადავიდა სამოქალაქო ომის შედეგების დაძლევიდან მშვიდობიანი განვითარების გზაზე. ამ პერიოდში ქალაქის ტერიტორიის მართვის ორგანოებმა დაიწყეს ქალაქის ტერიტორიის ორგანიზებული განვითარების გეგმების შემუშავება და განხორციელება.

ნარკვევის ამ ნაწილში განხილულია ის ძირითადი ღონისძიებები, რომლებიც ამ პერიოდში ტერიტორიის მართვის ორგანოებმა განახორციელეს. ასევე განხილულია ის ძირითადი პრობლემები, რომლებიც ამ ორგანოების საქმიანობას ახლდა თან. ეს პრობლემები ძირითადად ეხებოდა ქალაქის ტერიტორიის ზრდას, ინფრასტრუქტურის განვითარებას და მოსახლეობის ცხოვრების პირობების გაუმჯობესებას.

ნარკვევის მეოცდამეშვიდე ნაწილში განხილულია ტერიტორიის მართვის ორგანოების საქმიანობა 2056—2060 წლებში. ეს პერიოდი ქალაქის ისტორიაში განსაკუთრებული მნიშვნელობისაა. ამ პერიოდში ტფილისი გადავიდა სამოქალაქო ომის შედეგების დაძლევიდან მშვიდობიანი განვითარების გზაზე. ამ პერიოდში ქალაქის ტერიტორიის მართვის ორგანოებმა დაიწყეს ქალაქის ტერიტორიის ორგანიზებული განვითარების გეგმების შემუშავება და განხორციელება.

ნარკვევის ამ ნაწილში განხილულია ის ძირითადი ღონისძიებები, რომლებიც ამ პერიოდში ტერიტორიის მართვის ორგანოებმა განახორციელეს. ასევე განხილულია ის ძირითადი პრობლემები, რომლებიც ამ ორგანოების საქმიანობას ახლდა თან. ეს პრობლემები ძირითადად ეხებოდა ქალაქის ტერიტორიის ზრდას, ინფრასტრუქტურის განვითარებას და მოსახლეობის ცხოვრების პირობების გაუმჯობესებას.

ნარკვევის მეოცდამერვე ნაწილში განხილულია ტერიტორიის მართვის ორგანოების საქმიანობა 2061—2065 წლებში. ეს პერიოდი ქალაქის ისტორიაში განსაკუთრებული მნიშვნელობისაა. ამ პერიოდში ტფილისი გადავიდა სამოქალაქო ომის შედეგების დაძლევიდან მშვიდობიანი განვითარების გზაზე. ამ პერიოდში ქალაქის ტერიტორიის მართვის ორგანოებმა დაიწყეს ქალაქის ტერიტორიის ორგანიზებული განვითარების გეგმების შემუშავება და განხორციელება.

ნარკვევის ამ ნაწილში განხილულია ის ძირითადი ღონისძიებები, რომლებიც ამ პერიოდში ტერიტორიის მართვის ორგანოებმა განახორციელეს. ასევე განხილულია ის ძირითადი პრობლემები, რომლებიც ამ ორგანოების საქმიანობას ახლდა თან. ეს პრობლემები ძირითადად ეხებოდა ქალაქის ტერიტორიის ზრდას, ინფრასტრუქტურის განვითარებას და მოსახლეობის ცხოვრების პირობების გაუმჯობესებას.

ნარკვევის მეოცდამეცხრე ნაწილში განხილულია ტერიტორიის მართვის ორგანოების საქმიანობა 2066—2070 წლებში. ეს პერიოდი ქალაქის ისტორიაში განსაკუთრებული მნიშვნელობისაა. ამ პერიოდში ტფილისი გადავიდა სამოქალაქო ომის შედეგების დაძლევიდან მშვიდობიანი განვითარების გზაზე. ამ პერიოდში ქალაქის ტერიტორიის მართვის ორგანოებმა დაიწყეს ქალაქის ტერიტორიის ორგანიზებული განვითარების გეგმების შემუშავება და განხორციელება.

ნარკვევის ამ ნაწილში განხილულია ის ძირითადი ღონისძიებები, რომლებიც ამ პერიოდში ტერიტორიის მართვის ორგანოებმა განახორციელეს. ასევე განხილულია ის ძირითადი პრობლემები, რომლებიც ამ ორგანოების საქმიანობას ახლდა თან. ეს პრობლემები ძირითადად ეხებოდა ქალაქის ტერიტორიის ზრდას, ინფრასტრუქტურის განვითარებას და მოსახლეობის ცხოვრების პირობების გაუმჯობესებას.

ნარკვევის მეოცდამეათე ნაწილში განხილულია ტერიტორიის მართვის ორგანოების საქმიანობა 2071—2075 წლებში. ეს პერიოდი ქალაქის ისტორიაში განსაკუთრებული მნიშვნელობისაა. ამ პერიოდში ტფილისი გადავიდა სამოქალაქო ომის შედეგების დაძლევიდან მშვიდობიანი განვითარების გზაზე. ამ პერიოდში ქალაქის ტერიტორიის მართვის ორგანოებმა დაიწყეს ქალაქის ტერიტორიის ორგანიზებული განვითარების გეგმების შემუშავება და განხორციელება.

ნარკვევის ამ ნაწილში განხილულია ის ძირითადი ღონისძიებები, რომლებიც ამ პერიოდში ტერიტორიის მართვის ორგანოებმა განახორციელეს. ასევე განხილულია ის ძირითადი პრობლემები, რომლებიც ამ ორგანოების საქმიანობას ახლდა თან. ეს პრობლემები ძირითადად ეხებოდა ქალაქის ტერიტორიის ზრდას, ინფრასტრუქტურის განვითარებას და მოსახლეობის ცხოვრების პირობების გაუმჯობესებას.

ნარკვევის მეოცდამეთერთმეტე ნაწილში განხილულია ტერიტორიის მართვის ორგანოების საქმიანობა 2076—2080 წლებში. ეს პერიოდი ქალაქის ისტორიაში განსაკუთრებული მნიშვნელობისაა. ამ პერიოდში ტფილისი გადავიდა სამოქალაქო ომის შედეგების დაძლევიდან მშვიდობიანი განვითარების გზაზე. ამ პერიოდში ქალაქის ტერიტორიის მართვის ორგანოებმა დაიწყეს ქალაქის ტერიტორიის ორგანიზებული განვითარების გეგმების შემუშავება და განხორციელება.

ნარკვევის ამ ნაწილში განხილულია ის ძირითადი ღონისძიებები, რომლებიც ამ პერიოდში ტერიტორიის მართვის ორგანოებმა განახორციელეს. ასევე განხილულია ის ძირითადი პრობლემები, რომლებიც ამ ორგანოების საქმიანობას ახლდა თან. ეს პრობლემები ძირითადად ეხებოდა ქალაქის ტერიტორიის ზრდას, ინფრასტრუქტურის განვითარებას და მოსახლეობის ცხოვრების პირობების გაუმჯობესებას.

ნარკვევის მეოცდამეთორმეტე ნაწილში განხილულია ტერიტორიის მართვის ორგანოების საქმიანობა 2081—2085 წლებში. ეს პერიოდი ქალაქის ისტორიაში განსაკუთრებული მნიშვნელობისაა. ამ პერიოდში ტფილისი გადავიდა სამოქალაქო ომის შედეგების დაძლევიდან მშვიდობიანი განვითარების გზაზე. ამ პერიოდში ქალაქის ტერიტორიის მართვის ორგანოებმა დაიწყეს