პროლეტარებო ყველა ქვეყნისა, შეერთდით!

ლიტერატურული საქართველო

დეკემბერი, 1936 წ. | საქართველოს საბჭოთა მწერლების ათდღიანური ორგანო | ფასი 50 კაპ. | № 20

საბჭოების სრულიად-საკავშირო საგანგებო VIII ყრილობა

ამხანაგ ი. ბ. სტალინის მოხსენება

სსრ კავშირის კონსტიტუციის პროექტის შესახებ

(ამხანაგ **სტალინის** გამოჩენას ტრიბუნაზე მთელი დარბაზი ხანგრძლივი მჟუხარე ოვაციით ხვდება. მთელი დარბაზი ფეხზე დგება. ყოველი მხრიდან გაისმის ძახილი: „ვაშა ამხანაგ **სტალინს**!“ „გაუმარჯოს ამხანაგ **სტალინს**!“ „გაუმარჯოს დიდ **სტალინს**!“ „დიდ გენიოსს ამხანაგ **სტალინს** ვაშა!“. „ვივატ!“ „როტ ფრონტ!“ „ამხანაგ **სტალინს** დიდება!“).

I

საკონსტიტუციო კომისიის შექმნა და მისი ამოცანები

ამხანაგებო!

საკონსტიტუციო კომისია, რომლის პროექტი განსახილველად წარედგინა ამ ყრილობას, როგორც ვიცით, შექმნილი იყო სსრ კავშირის საბჭოების VII ყრილობის სპეციალური დადგენილებით. ეს დადგენილება მიღებულ იქნა 1935 წლის 5 თებერვალს. იქ ნათქვამია:

„1. შეტანილ იქნას სსრ კავშირის კონსტიტუციაში ცვლილებანი შემდეგი მიმართულებით:

ა) მოხდეს საარჩევნო სისტემის დემოკრატიზაცია იმ მხრივ, რომ არა სავსებით თანასწორი არჩევნები შეიცვალოს თანასწორით, მრავალსაფეხურიანი — პირდაპირით, აშკარა — ფარულით.

ბ) დაზუსტდეს — კონსტიტუციის სოციალურ-ეკონომიური საფუძვლები იმ მხრივ, რომ კონსტიტუცია ეფუძნებოდეს კლასობრივ ძალთა ახლანდელ თანაფარდობას სსრ კავშირში (ახალი სოციალისტური ინდუსტრიის შექმნა, კულაკობის გადაშენება, საკოლმეურნეო წყობილების გამარჯვება, სოციალისტური სექტორების, როგორც საბჭოთა საზოგადოების საფუძვლის, დამკვიდრება და ა. შ.).

2. წინადადება მიეცეს სსრ კავშირის ცენტრალურ აღმასრულებელ კომიტეტს აირჩიოს საკონსტიტუციო კომისია, რომელსაც დაევალოს შემუშავება პირველ პუნქტში აღნიშნულ საფუძვლებზე და მისი წარდგენა სსრ კავშირის ცაკის სესიაზე დასამტკიცებლად.

3. საბჭოთა ხელისუფლების ორგანოების უახლოესი მორიგი არჩევნები სსრ კავშირში ჩატარდეს ახალი საარჩევნო სისტემის საფუძველზე“.

ეს იყო 1935 წლის ექვსი თებერვალს. ამ დადგენილების მიღებიდან ერთი დღის შემდეგ, ე. ი. 1935 წლის შვიდ თებერვალს, შეიკრიბა სსრ კავშირის ცენტრალური აღმასრულებელი კომიტეტის პირველი სესია და სსრ კავშირის საბჭოების VII ყრილობის დადგენილების შესასრულებლად შექმნა საკონსტიტუციო კომისია 31 კაცის რაოდენობით. მან საკონსტიტუციო კომისიას დაავალა სსრ კავშირის შესწორებული კონსტიტუციის პროექტის შემუშავება.

ასეთია ფორმალური საფუძვლები და სსრ კავშირის უზენაესი ორგანოს დირექტივები, რომელთა ბაზაზე უნდა გაეშალა თავისი მუშაობა საკონსტიტუციო კომისიას.

ამრიგად საკონსტიტუციო კომისას უნდა შეეტანა ცვლილებანი ამჟამად მოქმედ კონსტიტუციაში, რომელიც მიღებულია 1924 წელს, და ამასთან გაეთვალისწინებინა ის ძვრანი სსრ კავშირის ცხოვრებაში სოციალიზმის მომართულებით, რომელნიც განხორციელდნენ 1924 წლიდან დღეთანდღემდე განვლილ პერიოდში.

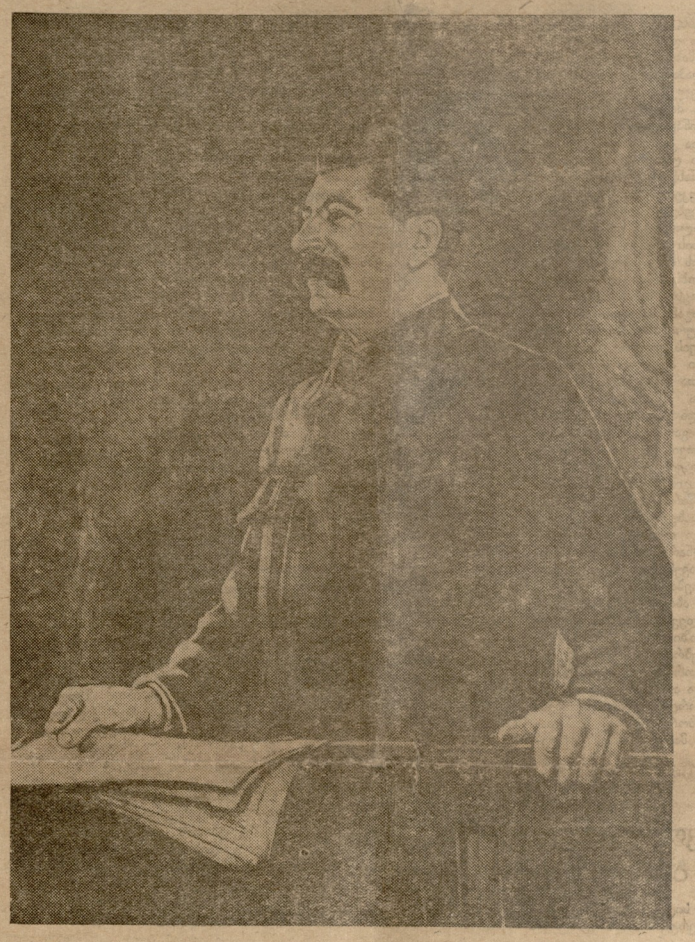

II

ცვლილებანი სსრ კავშირის ცხოვრებაში 1924 წლიდან 1936 წლამდე განვლილ პერიოდში

როგორია ის ცვლილებანი სსრ კავშირის ცხოვრებაში, რომელნიც განხორციელდნენ 1924 წლიდან 1936 წლამდე განვლილ პერიოდში და რომელნიც უნდა აესახა საკონსტიტუციო კომისიას თავის კონსტიტუციის პროექტში?

რაშია ამ ცვლილებათა არსება?

რა გვქონდა ჩვენ 1924 წელს?

ეს იყო ნების პირველი პერიოდი, როცა საბჭოთა ხელისუფლებამ დაიპყრო კაპიტალიზმის ერთგვარი განვითარება სოციალიზმის ყოველმხრივ განვითარებამდე, როცა ჯერ კიდევ არ ჰქონდათ ცოტად თუ ბევრად სერიოზული მნიშვნელობა ჩვენის სახალხო მეურნეობაში. კოლმეურნეობანი და საბჭოთა მეურნეობანი სულ ცოტა იყვნენ, ხოლო კულაკი ჯერ კიდევ ძალაში იყო. ჩვენ მაშინ ველაპარაკობდით კულაკობის არა ლიკვიდაციაზე, არამედ მის შეზღუდვაზე.

იგივე უნდა ითქვას საქონელბრუნვაზე ჩვენს ქვეყანაში. სოციალისტური სექტორი საქონელბრუნვაში შეადგენდა რაღაც 50-60 პროცენტს,—არა მეტს, ხოლო მთელი დანარჩენი არე ეკავათ ვაჭრებს, სპეკულანტებს და სხვა კერძოებს.

ასეთი იყო ჩვენი ეკონომიკის სურათი 1924 წელს.

რა გვაქვს ჩვენ ახლა, 1936 წელს?

თუ ჩვენ მაშინ გვქონდა ნების პირველი პერიოდი, ნების დასაწყისი, კაპიტალიზმის ერთგვარი განვითარების პერიოდი, ახლა ჩვენ გვაქვს ნების უკანასკნელი პერიოდი, ნების დასასრული, სახალხო მეურნეობის ყველა სფეროში კაპიტალიზმის სრული ლიკვიდაციის პერიოდი.

დავიწყოთ თუნდაც იქიდან, რომ ჩვენი სოფლის მეურნეობა კიდევ უფრო არასახარბიელო სურათს წარმოადგენდა. მართალია, მემამულეთა კლასი უკვე ლიკვიდირებული იყო, მაგრამ სამაგიეროდ სასოფლო-სამეურნეო კაპიტალისტების კლასი, კულაკების კლასი, ჯერ კიდევ საკმაო მნიშვნელოვან ძალას წარმოადგენდა.

მთლიანად სოფლის მეურნეობა მაშინ მოგვაგონებდა წვრილ ერთპიროვნულ გლეხურ მეურნეობათა ოკეანეს, მათი სუსტი ტექნიკით და კულაკის ძალადაგვლენით, ახლა ჩვენ გვაქვს მსოფლიოში ყველაზე მსხვილი მანქანიზებული, ახალი ტექნიკით შეიარაღებული წარმოება კოლმეურნეობებისა და საბჭოთა მეურნეობების სახით. ყველასთვის ცნობილია, რომ კულაკობა სოფლის მეურნეობაში ლიკვიდირებულია, ხოლო წვრილ ერთპიროვნულ გლეხურ მეურნეობათა სექტორს თავისი ჩამორჩენილი შუასაუკუნეობრივი ტექნიკით ახლა უმნიშვნელო ადგილი უჭირავს; ამასთან მისი ხვედრითი წონა სოფლის მეურნეობაში სათესი ფართობების ოდენობის მხრივ შეადგენს არაუმეტეს 2-3 პროცენტისა. არ შეიძლება არ აღინიშნოს ის ფაქტი, რომ ახლა კოლმეურნეობებს თავიანთ განკარგულებაში აქვთ 316 ათასი ტრაქტორი 5.700 ათასი ცხენისძალის სიმძლავრით, ხოლო საბჭოთა მეურნეობებს ერთად აქვთ 400 ათასზე მეტი ტრაქტორი 7.580 ათასი ცხენისძალის სიმძლავრით.

რაც შეეხება საქონელბრუნვას ჩვენს ქვეყანაში, ვაჭრები და სპეკულანტები სრულიად განდევნილი არიან ამ დარგიდან. ახლა მთელი საქონელბრუნვა სახელმწიფოს, კოოპერაციისა და კოლმეურნეობების ხელში იმყოფება. წარმოიშვა და განვითარდა ახალი, საბჭოთა ვაჭრობა, ვაჭრობა უსაკუთრებლობით, ვაჭრობა უკაპიტალისტებოდ.

ამგვარად, სახალხო მეურნეობის ყველა სფეროში სოციალისტური სისტემის სრული გამარჯვება ახლა ფაქტს წარმოადგენს.

ხოლო ეს რას ნიშნავს?

ეს იმას ნიშნავს, რომ ადამიანის მიერ ადამიანის ექსპლოატაცია მოსპობილია, ლიკვიდირებულია, ხოლო საწარმოო იარაღებისა და საშუალებათა სოციალისტური საკუთრება დამკვიდრებულია, როგორც ჩვენი საბჭოთა საზოგადოების ურყევი საფუძველი (**ხანგრძლივი ტაში**).

სსრ კავშირის სახალხო მეურნეობის დარგში ყველა ამ ცვლილების შედეგად ჩვენ ახლა გვაქვს ახალი, სოციალისტური ეკონომიკა, რომელიც არ იცის კრიზისები და უმუშევრობა, არ იცის სიღატაკე და ფუჭხარჯვება და რომელიც ძლევს მოქალაქეებს ყოველგვარ საშუალებას შეძლებული და კულტურული ცხოვრებისათვის.

ასეთია ძირითადად ის ცვლილებანი, რომლებიც ჰხდება ჩვენი **ეკონომიკის** დარგში 1924 წლიდან 1936 წლამდე განვლილ პერიოდში.

სსრ კავშირის ეკონომიკის დარგში მომხდარ ამ ცვლილებათა შესაბამისად შეიცვალა ჩვენი საზოგადოების **კლასობრივი სტრუქტურაც**.

მემამულეთა კლასი, როგორც ცნობილია, უკვე ლიკვიდირებული იყო სამოქალაქო ომის ძლევამოსილად დამთავრების შედეგად. რაც შეეხება სხვა ექსპლოატატორულ კლასებს, მათ მემამულეთა კლასის ბედი გაიზიარეს. აღარ არის კაპიტალისტთა კლასი მრეწველობის დარგში. აღარ არის კულაკების კლასი სოფლის მეურნეობის დარგში, აღარ არიან გაჭრები და სპეკულანტები საქონელბრუნვის დარგში. ამგვარად, ყველა ექსპლოატატორული კლასი ლიკვიდირებული აღმოჩნდა.

დარჩა მუშათა კლასი.

დარჩა გლეხთა კლასი.

დარჩა ინტელიგენცია.

მაგრამ შეცდომა იქნებოდა გვეფიქრა, თითქოს ამ სოციალურ ჯგუფებს ამ ხნის განმავლობაში არავითარი ცვლილება არ განეცადოთ, თითქოს ისინი დარჩენილიყვნენ ისეთებადვე, როგორიც ისინი, ვთქვათ, კაპიტალიზმის პერიოდში იყვნენ.

ავიღოთ, მაგალითად, სსრ კავშირის მუშათა კლასი. ასს ძველი ჩვეულების მიხედვით ხშირად პროლეტარიატს უყოდებენ. მაგრამ რა არის პროლეტარიატი? პროლეტარიატი არის კლასი, მოკლებული საწარმოო იარაღებსა და საშუალებებს მეურნეობის ისეთი სისტემის დროს, როდესაც საწარმოო იარაღები და საშუალებანი კაპიტალისტებს ეკუთვნით და როდესაც კაპიტალისტთა კლასი ეწევა პროლეტარიატის ექსპლოატაციას. პროლეტარიატი — ეს არის კაპიტალისტების მიერ ექსპლოატირებული კლასი. მაგრამ ჩვენში კაპიტალისტთა კლასი, როგორც ცნობილია, უკვე ლიკვიდირებულია, საწარმოო იარაღები და საშუალებანი ჩამოერთვა კაპიტალისტებს და გადაეცა სახელმწიფოს, რომლის ხელმძღვანელ ძალას მუშათა კლასი წარმოადგენს. მაშასადამე, აღარ არის კაპიტალისტთა კლასი, რომელსაც შეეძლოს ექსპლოატაცია გაუწიოს მუშათა კლასს. მაშასადამე, ჩვენი მუშათა კლასი არა თუ მოკლებული არ არის საწარმოო იარაღებსა და საშუალებებს, არამედ, პირიქით, იგი მათ ჰფლობს მთელ ხალხთან ერთად. რაკი იგი მათ ჰფლობს, ხოლო კაპიტალისტთა კლასი ლიკვიდირებულია, — გამორიცხულია მუშათა კლასის ექსპლოატაციის ყოველგვარი შესაძლებლობა. შეიძლება თუ არა ამის, შემდეგ ჩვენს მუშათა კლასს პროლეტარიატი ეწოდოს? ცხადია, არ შეიძლება. მარქსი ამბობდა: იმისათვის, რომ პროლეტარიატმა თავი გაიხსნას უფლო, მან უნდა გაანადგუროს კაპიტალისტთა კლასი, ჩამოართვას კაპიტალისტებს საწარმოო იარაღები და საშუალებანი და მოსპოს წარმოების ის პირობები, რომლებიც პროლეტარიატს წარმოშობენ. შეიძლება თუ არა ითქვას, რომ სსრ კავშირის მუშათა კლასმა უკვე განახორციელა თავისი განთავისუფლების ეს პირობები? უსათუოდ შეიძლება და უნდა ითქვას. ხოლო რას ნიშნავს ეს? ეს ნიშნავს, რომ სსრ კავშირის პროლეტარიატი გადაქცა სრულიად ახალ კლასად, რომელმაც მოსპო მეურნეობის კაპიტალისტური სისტემა, დაამკვიდრა საწარმოო იარაღთა და საშუალებათა სოციალისტური საკუთრება და საბჭოთა საზოგადოებას კომუნიზმის გზით წარმართავს.

როგორც ხედავთ, სსრ კავშირის მუშათა კლასი — ეს სრულიად ახალი, ექსპლოატაციისაგან განთავისუფლებული, მუშათა კლასია, რომელის მსგავსი კაცობრიობის ისტორიას ჯერ კიდევ არ სცოდნია.

გადავიდეთ გლეხობის საკითხზე. ჩვეულებრივ ამბობენ, რომ გლეხობა — ეს წვრილ მწარმოებელთა ასეთი კლასია, რომლის წევრნი ატომიზებული, მთელ ქვეყანაში გაბნეული არიან, ცალცალკე ცოდვილობენ თავიანთ წვრილ მეურნეობებში თავიანთი ჩამორჩენილი ტექნიკით, წარმოადგენენ კერძო საკუთრების მონებს და მათ დაუსჯელად უწევენ ექსპლოატაციას მემამულენი, კულაკები, ვაჭრები, სპეკულანტები, მევახშენი და მათი მსგავსნი. და მართლაც, გლეხობა კაპიტალისტურ ქვეყნებში, თუ მხედველობაში ვის ძირითად მასას ძივილებთ, სწორედ ასეთ კლასს წარმოადგენს. შეიძლება თუ არა ითქვას, ოომ ჩვენი თანამედროვე გლეხობა, საბჭოთა გლეხობა, თავისი მასით ამგვარ გლეხობას წაგავს? არა, ამის თქმა არ შეიძლება, ასეთი გლეხობა ჩვენში უკვე აღარ არის, ჩვენი საბჭოთა გლეხობა სრულიად ახალ გლეხობას წარმოადგენს. ჩვენში აღარ არიან მემამულეები და კულაკები, ვაჭრები და მევახშეები, რომელთაც შეეძლოთ გლეხთა ექსპლოატირება. მასასადამე, ჩვენი გლეხობა არის ექსპლოატაციისაგან განთავისუფლებული გლეხობა, შემდეგ, ჩვენი საბჭოთა გლეხობა თავისი უდიდესი უმრავლესობით არის კოლმეურნე გლეხობა, ე. ი. იგი თავის მუშაობას და თავის დოვლათს ამყარებს არა ერთპიროვნულ შრომასა და ჩამორჩენილ ტექნიკაზე, არამედ კოლექტიურ შრომასა და თანამედროვე ტექნიკაზე. ბოლოს, ჩვენი გლეხობის მეურნეობას საფუძვლად უდევს არა კერძო საკუთრება, არამედ კოლექტიური საკუთრება, რომელიც კოლექტიური შრომის ბაზაზე გაიზარდა.

როგორც ხედავთ, საბჭოთა გლეხობა — ეს სრულიად ახალი გლეხობაა, რომლის მსგავსი კაცობრიობის ისტორიას ჯერ კიდევ არ სცოდნია.

დასასრულ, გადავიდეთ ინტელიგენციის საკითხზე. საკითხზე იმეორებენ ფილოსოფოსები, საერთოდ ფოროტის მუშაკთა, საეროდ ბოსლიშასტრეთა და სხვ. მან ბევრგვარი დიდი ცვლილებანი განიცადა განვლილ პერიოდში. ეს უკვე ის ძველი დახავსებული ინტელიგენცია კი არ არის, როგორიც ცდილობდა თავისი თავი კლასების ზევით დაეყენებინა, ნამდვილად კი თავისი მასით ეძახდა რებოდა მემამულეებსა და კაპიტალისტებს, ჩვენი საბჭოთა ინტელიგენცია —ეს სრულიად ახალი ინტელიგენციაა, რომელიც მთელი ფესვებით დაკავშირებულია მუშათა კლასთან და გლეხობასთან. ჯერ-ერთი, შეიცვალა ინტელიგენციის ძალა მუშათა კლასი წარმოადგენს. მაშასადამე, აღარ არის კაპიტალისტთა კლასი, რომელსაც შეეძლოს ექსპლოატაცია გაუწიოს მუშათა კლასს. მაშასადამე, ჩვენი მუშათა კლასი არა თუ მოკლებული არ არის საწარმოო იარაღებსა და საშუალებებს, არამედ, პირიქით, იგი მათ ჰფლობს მთელ ხალხთან ერთად. რაკი იგი მათ ჰფლობს, ხოლო კაპიტალისტთა კლასი ლიკვიდირებულია, — გამორიცხულია მუშათა კლასის ექსპლოატაციის ყოველგვარი შესაძლებლობა. შეიძლება თუ არა ამის, შემდეგ ჩვენს მუშათა კლასს პროლეტარიატი ეწოდოს? ცხადია, არ შეიძლება. მარქსი ამბობდა: იმისათვის, რომ პროლეტარიატმა თავი გაიხსნაოს უფლო, მან უნდა გაანადგუროს კაპიტალისტთა კლასი, ჩამოართვას კაპიტალისტებს საწარმოო იარაღები და საშუალებანი და მოსპოს წარმოების ის პირობები, რომლებიც პროლეტარიატს წარმოშობენ. შეიძლება თუ არა ითქვას, რომ სსრ კავშირის მუშათა კლასმა უკვე განახორციელა თავისი განთავისუფლების ეს პირობები? უსათუოდ შეიძლება და უნდა ითქვას. ხოლო რას ნიშნავს ეს? ეს ნიშნავს, რომ სსრ კავშირის პროლეტარიატი გადაქცა სრულიად ახალ კლასად, რომელმაც მოსპო მეურნეობის კაპიტალისტური სისტემა, დაამკვიდრა საწარმოო იარაღთა და საშუალებათა სოციალისტური საკუთრება და საბჭოთა საზოგადოებას კომუნიზმის გზით წარმართავს.

როგორც ხედავთ, სსრ კავშირის მუშათა კლასი — ეს სრულიად ახალი, ექსპლოატაციისაგან განთავისუფლებული, მუშათა კლასია, რომელის მსგავსი კაცობრიობის ისტორიას ჯერ კიდევ არ სცოდნია.

გადავიდეთ გლეხობის საკითხზე. ჩვეულებრივ ამბობენ, რომ გლეხობა — ეს წვრილ მწარმოებელთა ასეთი კლასია, რომლის წევრნი ატომიზებული, მთელ ქვეყანაში გაბნეული არიან, ცალცალკე ცოდვილობენ თავიანთ წვრილ მეურნეობებში თავიანთი ჩამორჩენილი ტექნიკით, წარმოადგენენ კერძო საკუთრების მონებს და მათ დაუსჯელად უწევენ ექსპლოატაციას მემამულენი, კულაკები, ვაჭრები, სპეკულანტები, მევახშენი და მათი მსგავსნი. და მართლაც, გლეხობა კაპიტალისტურ ქვეყნებში, თუ მხედველობაში ვის ძირითად მასას ძივილებთ, სწორედ ასეთ კლასს წარმოადგენს. შეიძლება თუ არა ითქვას, ოომ ჩვენი თანამედროვე გლეხობა, საბჭოთა გლეხობა, თავისი მასით ამგვარ გლეხობას წაგავს? არა, ამის თქმა არ შეიძლება, ასეთი გლეხობა ჩვენში უკვე აღარ არის, ჩვენი საბჭოთა გლეხობა სრულიად ახალ გლეხობას წარმოადგენს. ჩვენში აღარ არიან მემამულეები და კულაკები, ვაჭრები და მევახშეები, რომელთაც შეეძლოთ გლეხთა ექსპლოატირება. მასასადამე, ჩვენი გლეხობა არის ექსპლოატაციისაგან განთავისუფლებული გლეხობა, შემდეგ, ჩვენი საბჭოთა გლეხობა თავისი უდიდესი უმრავლესობით არის კოლმეურნე გლეხობა, ე. ი. იგი თავის მუშაობას და თავის დოვლათს ამყარებს არა ერთპიროვნულ შრომასა და ჩამორჩენილ ტექნიკაზე, არამედ კოლექტიურ შრომასა და თანამედროვე ტექნიკაზე. ბოლოს, ჩვენი გლეხობის მეურნეობას საფუძვლად უდევს არა კერძო საკუთრება, არამედ კოლექტიური საკუთრება, რომელიც კოლექტიური შრომის ბაზაზე გაიზარდა.

როგორც ხედავთ, საბჭოთა გლეხობა — ეს სრულიად ახალი გლეხობაა, რომლის მსგავსი კაცობრიობის ისტორიას ჯერ კიდევ არ სცოდნია.

დასასრულ, გადავიდეთ ინტელიგენციის საკითხზე. საკითხზე იმეორებენ ფილოსოფოსები, საერთოდ ფოროტის მუშაკთა, საეროდ ბოსლიშასტრეთა და სხვ. მან ბევრგვარი დიდი ცვლილებანი განიცადა განვლილ პერიოდში. ეს უკვე ის ძველი დახავსებული ინტელიგენცია კი არ არის, როგორიც ცდილობდა თავისი თავი კლასების ზევით დაეყენებინა, ნამდვილად კი თავისი მასით ეძახდა რებოდა მემამულეებსა და კაპიტალისტებს, ჩვენი საბჭოთა ინტელიგენცია —ეს სრულიად ახალი ინტელიგენციაა, რომელიც მთელი ფესვებით დაკავშირებულია მუშათა კლასთან და გლეხობასთან. ჯერ-ერთი, შეიცვალა ინტელიგენციის ძალა მუშათა კლასი წარმოადგენს. მაშასადამე, აღარ არის კაპიტალისტთა კლასი, რომელსაც შეეძლოს ექსპლოატაცია გაუწიოს მუშათა კლასს. მაშასადამე, ჩვენი მუშათა კლასი არა თუ მოკლებული არ არის საწარმოო იარაღებსა და საშუალებებს, არამედ, პირიქით, იგი მათ ჰფლობს მთელ ხალხთან ერთად. რაკი იგი მათ ჰფლობს, ხოლო კაპიტალისტთა კლასი ლიკვიდირებულია, — გამორიცხულია მუშათა კლასის ექსპლოატაციის ყოველგვარი შესაძლებლობა. შეიძლება თუ არა ამის, შემდეგ ჩვენს მუშათა კლასს პროლეტარიატი ეწოდოს? ცხადია, არ შეიძლება. მარქსი ამბობდა: იმისათვის, რომ პროლეტარიატმა თავი გაიხსნას

ამხანაგ ი. ბ. სტალინის მოხსენება სსრ კავშირის კონსტიტუციის პროექტის შესახებ

გაგრძელება

ანვითარდა მათში ურთიერთ მეობრობის გრძნობა და, ამგვარად, ოგვარდა ხალხთა ნამდვილი ძმური ობრობა. კომუნიზმის ამ ეტაპზე ამის შედეგად ახლა ჩვენ გვაქვს ვსებული ჩამოყალიბებული ძლევამოროვანი სოციალისტური სახელმწიო, რომელშაც ყოველგვარ განსაცელს გაუძლო და რომლის სიმტკიცეც შეშფოთებდა რომელიც გნეგდა ნაციონალური სახელმწიფოს მოხდა.

ქვეყნიერების რომელიც გნებავთ ნაწილში. **(მჭახარე ტაში).**

ასეთია ის ცვლილებანი, რომლებიც განვლილი პერიოდის მანძილზე მოხდა სსრ კავშირში **ნაციონალურ ურთიერთდამოკიდებულებათა** სფეროში.

ასეთია სსრ კავშირის სამეურნეო და საზოგადოებრივ პოლიტიკური ცხოვრების ის ცვლილებათა საერთო შედეგი, რომლებიც 1924 წლიდან 1936 წლამდე განვლილ პერიოდში მოხდა.

III

კონსტიტუციის პროექტის ძირითადი თავისებურებანი

რა ასახვა ჰპოვა სსრ კავშირის ოგრებაში მომხდარმა ყველა ამ ლილებამ ახალი კონსტიტუციის ექტში?

სხვათაორად რომ ვთქვათ: როგორ ძირითადი თავისებურებანი ისტიტუციის პროექტისა. რომელ ამ ცვლილებას გახსხილველად ი ვაოსდგებილი?

აკონსტიტუციო კომისიის დავალებული ჰქონდა შეეტანა ცვლილეები 1924 წლის კონსტიტუციის ში. საკონსტიტუციო კომისიის აოსიც შედეგად თვითეულ კონსიტუციის ახალი ტექსტი, სსრ კავის ახალი კონსტიტუციის პროექის. ახალი კონსტიტუციის პროშედგენისას საკონსტიტუციო ისია იქიდან გამოდიოდა, რომ სტიტუცია არ უნდა იქნას არეუგოგასთან. ეს ნიშნავს, რომ გრამასა და კონსტიტუციას შორ ებებით გახსხვავება არის. მაროდესაც პროგრამა ლაპარაკობს იმაზე, რაც ჯერ კიდევ არ ის და რაც ჯერ კიდევ მიღწეულ მოპოვებულ უნდა იქნას მოძალ, კონსტიტუცია, პირიქით, ლაპარაკობს იმაზე, რაც უკვე მიღწეული ოპოვებულია ახლა, აწ‌ყობილ. გრამა უფთავრესად ეხება მომაკონსტიტუცია — აწ‌ყოს.

ის მაგალითი ილუსტრაციისთვ

ვენება საბჭოთა საზოგადოებამ ყია იმას, რომ ძირითადად უკვე ხორციელი სოციალიზმი, შეჰქმოციალისტური წყობილება, ე. ი. ხორციელი ის, რასაც მარქსისხვანაირად კომუნიზმის პირ- ანუ დაბალ ფაზას უწოდებენ. სადაც, ჩვენ ძირითადად უკხორციელებულია კომუნიზმის ველი ფაზა, სოციალიზმი **(ხანლივი ტაში).** კომუნიზმის ამ ის ძირითად პირნებას, როგორც ბილია, წარმოადგინს ფორმუ-

„თვითეულისაგან მისი უნარის დვით, თვითეულს—მისი მოთხის დვით". უნდა ასახოს თუ არა ამ კონსტიტუციამ ეს ფაქტი, ციალიზმის მოპოვების ფაქტი? დაფიქრებულა თუ არა იგი ამ პაოვარს? უსათოდ უნდა დაემოს. უნდა დაემაყოს, რადგან ციალიზმი სსრ კავშირისათვის ის. რაც უკვე მიღწეული და ოვებული.

გრამამ საბჭოთა საზოგადოების კიდევ არ მიუღწევია კომუნისმაღალი ფაზის განხორციელებისა, სადაც გაბატონებული პრინი იქნება ფორმულა: „თვითეულისაგან მისი უნარის მიხედვით, თვეულს მისი მოთხოვნილების დვით", თუმცა კი იგი მიზნად ისეს მიაღწიოს მომავალში კომუმის უმაღლესი ფაზის განხორლებას. შეეძლით თუ არა ჩვენს სტიტუციას დაემაყოს კომუმის უმაღლეს ფაზას, რომელიც კიდევ არ არის და რომელიც კიდევ მოპოვებულ უნდა იქ არა, არ შეუძლიან, რადგან კომიზმის უმაღლესი ფაზა სსრ კავისათვის არის ის, რაც ჯერ კიდევ არ განხორციელებულა და რაც ჯერ არ უნდა განხორციელდას. შეეძლიან, თუ არ უნდა მას აიქცეს პროგრამად, ან დეკლარად მომავალ მონაპოვართა შეებ.

სეთია ჩვენი კონსტიტუციის ჩარები მოცემულ ისტორიულ მოტში.

მგვარად, ახალი კონსტიტუციის ექტი წარმოადგენს განვლილი ს შედეგს. უკვე მიღწეულ მონართა შედეგს. იგი, მაშასადამე, მომადგენს იმის რეგისტრაციასა საკანონმდებლო განმტკიცებას, ც საქმით უკვე მიღწეული და პოვებულია **(მჭახარე ტაში).**

მაშინ სსრ კავშირის ახალი კონსტიტუციის პროექტის პირველი თავებურება.

შემდეგ. ბურჟუაზიული ქვეყნების ნსტიტუციები ჩვეულებრივ გამოკაპიტალისტური წყობილების რწმენიდან. ამ კონსტიტუციათა მთავარ საფუძველს შეენენ კაპიტალიზმის პრინციპები. ის ძირითადი საყრდენები: მიწის, ქვეყნების, ფაბრიკების, ქარხნებისა და ა. შ. ეკუთვნილება კაცთა ნაწილის კერძო კაპიტალისტებს, ხოლო ნაწილი კი მუშებს. ადამიანის ექსპლოატაციისაგან ადამიანის ექსპლოატატორთა და ექსპლოატირებულთა არსებობა; მწარმოებელი მრავალეროვანი მრავალეროვანი

საზოგადოების ერთ პოლუსზე და არამშრომელი, მაგრამ უზრუნველყოფილი უმცირესობის ფუფუნება მეორე პოლუსზე; და სხვ. და ა. შ. ისინი ეყრდნობიან კაპიტალიზმის ამ და მსგავს საყრდენებს. ისინი იმათ ასახავენ, ისინი იმათ განამტკიცებენ საკანონმდებლო წესით.

მათგან განსხვავებით სსრ კავშირის ახალი კონსტიტუციის პროექტი გამოდის კაპიტალისტური წყობილების ლიკვიდაციის ფაქტიდან, სსრ კავშირში სოციალისტური წყობილების გამარჯვების ფაქტიდან, სსრ კავშირის ახალი კონსტიტუციის პროექტის მთავარ საფუძველს შეადგენენ სოციალიზმის პრინციპები, მისი ძირითადი საყრდენები, უკვე მოპოვებულნი და განხორციელებულნი: მიწის, ტყეების, ფაბრიკების, ქარხნების და სხვა საწარმოო იარაღებისა და საშუალებების სოციალისტური საკუთრება; ექსპლოატაციისა და ექსპლოატატორული კლასების ლიკვიდაცია; უძოველსობის სიღატაკისა და უმეცრობის ფუფუნების ლიკვიდაცია; უმუშევრობის ლიკვიდაცია; შრომა, როგორც თვითეული მოქალაქის მოვალეობა და ღირსების საქმე ფორმულით: „ვინც არ მუშაობს, ის ვერც სჭამს". შრომის უფლება, ე. ი. თვითეული მოქალაქის უფლება მიიღოს გარანტირებული სამუშაო; ლასვების უფლება; განათლების უფლება; და სხვ. და ა. შ. ახალი კონსტიტუციის პროექტი ეყრდნობა სოციალიზმის ამ და მათ მსგავს საყრდენებს. იგი მათ ასახავს, იგი მათ განამტკიცებს საკანონმდებლო წესით.

ასეთია ახალი კონსტიტუციის პროექტის მეორე თავისებურება.

შემდეგ. ბურჟუაზიული კონსტიტუციები მდუმარედ გამოდიან იმ წანამძღვარიდან, რომ საზოგადოება შედგება ანტაგონისტური კლასებისაგან, იმ კლასებისაგან, რომლებიც სიმდიდრისა ჰფლობენ, და იმ კლასებისაგან, რომლებიც მას არ ჰფლობენ, რომ რომელი პარტიაც უნდა ჩაუღგეს ხელისუფლებას სათავეში, საზოგადოების სახელმწიფოებრივი ხელმძღვანელობა (დიქტატურა) უნდა ეკუთვნოდეს ბურჟუაზიას, რომ კონსტიტუცია საჭიროა იმისათვის რათა განმტკიცდეს საზოგადოებრივი წესწყობილება, რომელიც სასურველი და ხელსაყრელი ამ კლასებისათვის.

ასეთია ახალი კონსტიტუციის პროექტის მესამე თავისებურება.

შემდეგ. ბურჟუაზიული კონსტიტუციები მდუმარედ გამოდიან იმ წანამძღვარიდან, რომ ნაციები და რასები არ შეიძლება თანასწორუფლებიანი იყვნენ, რომ არიან სრულუფლებიანი ნაციები და არიან არასრულუფლებიანი ნაციები, რომ, ამას გარდა, არსებობს კიდევ ნაციობისა ან რასებიც მესამე კატეგორია, მაგალითად, ლოონიებში, რომლებსაც კიდევ უფრო ნაკლები უფლებები აქვთ, ვიდრე არასრულუფლებიან ნაციებს. ეს იმას ნიშნავს, რომ ყველა ეს ცნობილება თაიისი საფუძვლით წარმოადგენს ნაციონალისტურს, ე. ი. გამაჯარებელი ნაციების კონსტიტუციებს.

ამ კონსტიტუციებისაგან განსხვავებით, სსრ კავშირის ახალი კონსტიტუციის პროექტი, პირიქით, ღრმად ინტერნაციონალისტურია. იგი გამოდის იქიდან, რომ ყველა ნაცია და რასა თანასწორუფლებიანია. იგი გამოდის იქიდან, რომ განსხვავება კანის ფერისა ან ენისა, კულტურული დონისა, ან სახელმწიფო განვითარების დონისა, ისევე როგორც სხვა რომელიმე განსხვავება ნაციებსა და რასებს შორის—არ შეიძლება გახდის იმის საფუძველი, რომ გავამართლოთ ნაციონალური არათანასწორუფლებიანობა. იგი გამოდის იქიდან, რომ ყველა ნაცია და რასა, მათი წარსული და ახლანდელი მდგომარეობისაგან დამოუკიდებლად, მათი ძალისა ან სისუსტისაგან დამოუკიდებლად, — უნდა სარგებლობდნენ თანაბარი უფლებებით საზოგადოების სამეურნეო, საზოგადოებრივი, სახელმწიფო და კულტურული ცხოვრების ყველა სფეროში.

ასეთია ახალი კონსტიტუციის პროექტის მეოთხე თავისებურება.

ახალი კონსტიტუციის პროექტის მეხუთე თავისებურებას წარმოადგენს მისი თანმიმდევრობითი და ბოლომდე დაცული დემოკრატიზმი. დემოკრატიზმის თვალსაზრისით ბურჟუაზიული კონსტიტუციები შეიძლება დაყოფთ ორ ჯგუფად: კონსტიტუციათა ერთი ჯგუფი პირდაპირ უარჰყოფს ან ფაქტიურად არარაობად აქცევს მოქალაქეთა უფლებების თანასწორობას და დემოკრატიულ თავისუფლებებს. კონსტიტუციათა მეორე ჯგუფი ხალისით ლებულობს და საქვეყნოდ გაჰკივის დემოკრატიულ საწყისებზე. მაგრამ ამასთან უკეთებს ისეთ შენიშვნებსა და შეზღუდვებს, რომ დემოკრატიული უფლებები და თავისუფლებანი სრულიად დამბინდნდებული და გამოდის. ისინი ლაპარაკობენ თანასწორ საარჩევნო უფლებებზე ყველა მოქალაქისათვის, მაგრამ იქვე ზღუდავენ მათ ბინადრობით, განათლების ცენზით და ჩონებრივ ცენზებით კი. ისინი ლაპარაკობენ მოქალაქეთა თანასწორ უფლებებზე, მაგრამ იქვე უკეთებენ შენიშვნას, რომ ეს არ შეეხება ქალებს, ან შეეხება მათ ნაწილობრივ. და სხვ. ა. შ.

სსრ კავშირის ახალი კონსტიტუციის პროექტის თავისებურება იმაში მდგომარეობს, რომ იგი თავისუფალია მსგავსი შენიშვნებისა და შეზღუდვებისაგან. მისთვის არ არსებობენ აქტიური ან პასიური მოქალაქენი, მისთვის ყველა მოქალაქე აქტიურია. იგი არასცნობს განსხვავებას მამაკაცთა და დედაკაცთა, „ბინადართა" და „არა-ბინადართა". მჭონებელთა და უქონელთა, განათლებულთა და გაუნათლებელთა უფლებებში. მისთვის ყველა მოქალაქე თანასწორია თავის უფლებებში. არა ქონებრივი მდგომარეობა, არა ნაციონალური წარმოშობა, არა სქესი, არა სამსახურებრივი მდგომარეობა, არამედ თვითეული მოქალაქის პირადი უნარი და პირადი შრომა განსაზღვრავენ მის მდგომარეობას საზოგადოებაში.

დასასრულ, ახალი კონსტიტუციის პროექტის კიდევ ერთი თავისებურება. ბურჟუაზიული კონსტიტუციები ჩვეულებრივ სჯერდებიან მოქალაქეების ფორმალურ უფლებათა აღიარებით, რომ ამათგან ზოგიერთი ფაქტიურად არ შეიძლება განხორციელდეს, მაგალითად, მუშებს აქვთ ფორმალურად უფლება საკუთრებისა, მაგრამ ფაქტიურად ეს უფლება ქარხნების, ფაბრიკების, მაღაროების, მიწის ბატონ-პატრონ კაპიტალისტებს აქვთ, ხოლო მუშებს მხოლოდ ფორმალურად აქვთ უფლება ამ საკუთრების ქონებაზე. ფორმალურად აქვთ უფლება მუშაობისა, ე. ი. უფლება მიიღონ სამუშაო ძალის გაყიდვის გზით, მაგრამ ფაქტიურად ეს უფლება მხოლოდ ზოგიერთ ქვეყნებში არსებობს, ხოლო სხვა ქვეყნებში, მაგალითად, სსრ კავშირში, ეს უფლება ნამდვილად განხორციელებულია, ეკონომიური კრიზისის დროს ეს უფლება ფაქტიურად ხდება ხოლმე ხელმიუწვდომელი მილიონობით მუშისათვის. ფორმალურად აქვთ უფლება დასვენებისა, მაგრამ ფაქტიურად ეს უფლება ხდება ხოლმე ხელმიუწვდომელი მრავალი ათეული ათასი მუშისათვის. ფორმალურად აქვთ უფლება განათლებისა, მაგრამ ფაქტიურად ეს უფლება ხდება ხოლმე ხელმიუწვდომელი მილიონობით მუშისათვის. ფორმალურად აქვთ უფლება ეროვნული ღირსების ხელშეუხებლობისა, მაგრამ ფაქტიურად ეს უფლება ხდება ხოლმე ხელმიუწვდომელი ათეული ათასი მუშისათვის. ფორმალურად აქვთ უფლება ქალებისა ანაზღაურებით ტოლი სამუშაოსათვის, მაგრამ ფაქტიურად ეს უფლება ხდება ხოლმე ხელმიუწვდომელი ათეული ათასი ქალისათვის. ფორმალურად აქვთ უფლება ქალებისა დაცვისა დედობის დროს, მაგრამ ფაქტიურად ეს უფლება ხდება ხოლმე ხელმიუწვდომელი ათეული ათასი ქალისათვის. ფორმალურად აქვთ უფლება ქალებისა დაცვისა დედობის დროს, მაგრამ ფაქტიურად ეს უფლება ხდება ხოლმე ხელმიუწვდომელი ათეული ათასი ქალისათვის. ფორმალურად აქვთ უფლება ქალებისა დაცვისა დედობის დროს, მაგრამ ფაქტიურად ეს უფლება ხდება ხოლმე ხელმიუწვდომელი ათეული ათასი ქალისათვის.

ასეთია ახალი კონსტიტუციის პროექტის მეექვსე თავისებურება.

ახალი კონსტიტუციის პროექტის მეშვიდე თავისებურება ის არის, რომ იგი არ სჯერდება მოქალაქეთა ფორმალურ უფლებათა ფიქსირებას, არამედ იძლევა ამ უფლებათა გარანტიების სისტემას, ამ უფლებათა განხორციელების საშუალებების საკითხზე. იგი უბრალოდ კი არ აცხადებს მოქალაქეების უფლებათა თანასწორობას, არამედ კიდეც უზრუველჰყოფს მათ ექსპლოატაციის რეჟიმის ლიკვიდაციის ფაქტის, ყოველგვარი ექსპლოატაციისაგან მოქალაქეთა განთავისუფლების ფაქტის საკანონმდებლო განმტკიცებით. იგი უბრალოდ კი არ აცხადებს მოქალაქეთა ქალების ტოლუფლებიანობას, არამედ კიდეც უზრუველჰყოფს მათ საშუალებებს ამ უფლების სინამდვილეში განსახორციელებლად, ქალების დაცვის, დედობის დროს, ქალების დაცვის, დედობის დროს, ქალების დაცვის, დედობის დროს

ამხანაგ ი. ბ. სტალინის მოხსენება სსრ კავშირის კონსტიტუციის პროექტის შესახებ

დ ა ს ა ს რ უ ლ ი

V

შესწორებანი და დამატებანი კონსტიტუციის პროექტისათვის

გადავიდეთ პროექტის საყოველ-ო-სახალხო განხილვისას მოქალა-თა მიერ კონსტიტუციის პროექ-სათვის შემოტანილ შესწორებათა დამატებათა საკითხზე.

კონსტიტუციის პროექტის საყო-ლთაო-სახალხო განხილვამ, რო-ორც ვიცით, შესწორებათა და დამა-ებათა საკმაოდ მნიშვნელოვანი ოდენობა მოგვცა. ყველა ისინი შეჯამებულია საბჭოთა პრესაში. სწორებათა დიდი მრავალფერო-ნებისა და მათი არაერთხაზიანი ი-ებულების გამო, ჩემის აზრით, ოთებული იქნებოდა მათი დაყო-ა სამ კატეგორიად.

პირველი კატეგორიის შესწორე-თა განსამსჯავრებელი ნაშთი იმაში ფდა, რომ ისინი კონსტი-უციის საკითხებს კი არ შეეხებიან, ოშინდა მომავალი საკანონმდებლო რგანოების მომდინარე საკანონმდებ-ო მუშაობის საკითხებს. დაზღვე-ის ცალკეული საკითხები, საკოლ-ურნეო მშენებლობის ზოგიერთი კითხი, სამრეწველო მშენებლობის ოგიერთი საკითხი, საფინანსო საქ-ის საკითხები, — ასეთია ამ შესწო-ებათა თემები. როგორც სჩანს, ამ სწორებათა ავტორებს ვირ გაუ-ვებიათ განსხვავება საკონ-ტიტუციო საკითხებსა და მომდინა-ე კანონმდებლობის საკითხებს შო-ის. სწორედ ამიტომ ისინი ცდი-ობენ რაც შეიძლება მეტი კანონი ისჭეთონ კონსტიტუციაში, მიჰყავთ ის საქმე იქით, რომ კონსტიტუცია დაკანონოს რაღაც კონ-ულის მაგვარად. მაგრამ კონსტი-უცია არ არის კანონთა კრებული. ონსტიტუცია არის ძირითადი კანონი, და მხოლოდ ძირითადი კანონი. ონსტიტუცია არა თუ გამორიც-ავს, არამედ გულისხმობს მომავა-ი საკანონმდებლო ორგანოების მდინარე საკანონმდებლო მუშაო-ას. კონსტიტუცია იძლევა იური-იულ ბაზას ასეთი ორგანოების მო-ავალი საკანონმდებლო მუშაობისა-ვის. ამიტომ ისეთი ხასიათის შეს-წორებანი და დამატებანი, რომელ-ც არ არის პირდაპირი დამოკიდებულება ონსტიტუციასთან, ჩემის აზრით, უნდა გადაიცეს ქვეყნის მო-ავალ საკანონმდებლო ორგანოებს.

მეორე კატეგორიას უნდა მიეკუთვნოთ ისეთი შესწორებანი და დამატებანი, რომელნიც ცდილობენ შეიტანონ კონსტიტუციაში ისტო-რიულ ცნობათა ელემენტები ან დეკლარაციის ელემენტები იმაზე, თუ ჯერ კიდევ რას ვერ მიაღწია ბჭოთა ხელისუფლებამ და რას უნდა მიაღწიოს მან მომავალში. ორიენტაციის კონსტიტუციაში, თუ რა ხიხილეები გადალახეს მრავალი წლის მანძილზე პარტიამ, მუშათა კლასმა და ყველა შრომელმა სა-ციალიზმის გამარჯვებისათვის ბრძო-ებაში; მითითებულ იქნას კონსტი-უციაში საბჭოთა მოძრაობის საბო-ლოო მიზანი, ე. ი. სრული კომუ-ისტური საზოგადოების აგება, — ასეთია ამ შესწორებათა თემები, რომლებიც სხვადასხვა ვარიაციით მეორდება. ამ ეფიქრობ, ასეთი შეს-წორებანი და დამატებანი განზე უნ-და გადაიღოს, რადგან მათ არა აქვთ პირდაპირი დამოკიდებულება კონ-ტიტუციასთან. კონსტიტუციაში არის ის მიღწევათა რეგისტრაცია და სა-ხახოზდებელო განმტკიცება, რომ-ლებიც უკვე მოპოვებულია და უზ-რველყოფილია. თუ ჩვენ არ გვინ-ა კონსტიტუციის ამ ძირითადი ბასიათის დამახინჯება, იგი არ უნ-და ავიცლით ისტორიული ცნობებით შრულებს, ანდა დეკლარაციებით სრ კავშირის მშრომელთა მომავალ მონაპოვრებზე. ამ საქმისათვის ჩვენ გვაქვს სხვა გზები და სხვა დოკუ-მენტები.

ბოლოს, მესამე კატეგორიას უნდა მიეკუთვნონ ისეთი შესწორებანი და დამატებანი, რომელთაც აქვთ პირ-დაპირი დამოკიდებულება კონსტი-უციის პროექტთან.

ამ კატეგორიის შესწორებათა მნი-შვნელოვან ნაწილს სარედაქციო ხა-სიათი აქვს. ამიტომ შეიძლებოდა ისინი გადაგვეცა ამ ჟირლობის სა-რედაქციო კომისიისათვის, რომელ-საც, ვფიქრობ, ყრილობა შეუქმნის და დაავალებს მას დაადგინოს ბაო-ლო კონსტიტუციის ტექსტის საბო-ლოო რედაქცია.

რაც შეეხება მესამე კატეგორიის დანარჩენ შესწორებებს, მათ უფრო არსებითი მნიშვნელობა აქვთ, და მათ შესახებ, ჩემის აზრით, აქ უნდა ითქვას რამდენიმე სიტყვა.

1) უწინარეს ყოვლისა შესწორე-ბებზე კონსტიტუციის პროექტის 1-ლი მუხლისათვის. არის ოთხი შესწორება. ერთნი წინადადებას იძ-ლევიან—ნაცვლად სიტყვებისა „მუ-შათა და გლეხთა სახელმწიფო“ ით-ქვას: „შრომელთა სახელმწიფო“. ორნი წინადადებას იძლევიან — ნაცვლად სიტყვებისა „მუშათა და გლეხთა სა-ხელმწიფო“ დაემატოს: „და შრომე-ული ინტელიგენციის“. მესამენი წი-ადადებას იძლევიან — ნაცვლად სიტყვებისა „მუშათა და გლეხთა სა-ხელმწიფო“ ითქვას: „სსრ კავშირის ტერიტორიაზე მოსახლე ყველა ერა-სისა და ეროვნების სახელმწიფო“. მეოთხენი წინადადებას იძლევიან — სიტყვა „გლეხთა“ შეიცვალოს სიტ-ყვით „კოლმეურნეთა“, ან სიტყვე-ბით: „სოციალისტური მიწათმოქმე-დების მშრომელთა“.

უნდა მივღოთ თუ არა ეს შეს-წორებანი? მე ვფიქრობ, რომ არ უნდა მივიღოთ.

რაზე ლაპარაკობს კონსტიტუციის პროექტის 1-ლი მუხლი? იგი ლაპა-რაკობს საბჭოთა საზოგადოების კლასობრივ შემადგენლობაზე. შეგ-ვიძლიან თუ არა ჩვენ, მარქსისტებს, კონსტიტუციაში გვერდო ავუთოთ ჩვენი საზოგადოების კლასობრივი შემადგენლობის საკითხს? არა, არ შეგვიძლიან. საბჭოთა საზოგადო-ბა, როგორც ცნობილია, შესდგება ორი კლასისაგან, მუშებისა და გლე-ხებისაგან. კონსტიტუციის პროექ-ტის პირველი მუხლი ზუსტად ასახავს ამ ჭირითვისებას. ამ ეფიქრობ, რომ ეს მუხლი ლაპარაკობს ზუსტად და ზედმიწევნით სწორად. ჩვენ ვფიქრობთ, რომ ისინი, ვინც ამ მუხლის შეცვლას ან დამატებას ითხოვენ, ცდებიან. ისინი ცდებიან, რადგან ამ მუხლის შეცვლა ან დამატება ნიშნავს ამ მუხლის ანტიმარქსისტულ გაგებას.

ამ მუხლის შეცვლა ან დამატება ნიშნავს ის, რომ ჩვენ ვიწყებთ ლაპა-რაკობას იმაზე, რომ ჩვენ ამ მუხლში ვაკეთებთ ისეთ ცვლილებას, რომ-ლის მიხედვით

ᲚᲐᲠᲜᲐᲙᲘ

ᲔᲥᲕᲗᲘᲛᲔ ᲬᲚᲘᲡ ᲛᲐᲘᲡᲘᲡ 1

ᲛᲔᲪᲜᲘᲔᲠᲔᲑᲐ ᲓᲐ ᲬᲐᲠᲛᲝᲔᲑᲐ

ᲡᲐᲥᲐᲠᲗᲕᲔᲚᲝᲡ ᲛᲔᲪᲜᲘᲔᲠᲗᲐ ᲐᲙᲐᲓᲔᲛᲘᲘᲡ ᲐᲠᲥᲘᲕᲘᲡ ᲛᲘᲛᲝᲮᲘᲚᲕᲐ

ᲛᲔᲪᲜᲘᲔᲠᲔᲑᲘᲡ ᲘᲡᲢᲝᲠᲘᲘᲡ ᲘᲜᲡᲢᲘᲢᲣᲢᲘᲡ ᲐᲠᲥᲘᲕᲘ ᲓᲐᲪᲣᲚᲘᲐ ᲡᲐᲥᲐᲠᲗᲕᲔᲚᲝᲡ ᲛᲔᲪᲜᲘᲔᲠᲗᲐ ᲐᲙᲐᲓᲔᲛᲘᲘᲡ ᲐᲠᲥᲘᲕᲨᲘ. ᲐᲥ ᲘᲜᲐᲮᲔᲑᲐ ᲛᲔᲪᲜᲘᲔᲠᲔᲑᲘᲡ ᲘᲡᲢᲝᲠᲘᲘᲡ ᲛᲜᲘᲨᲕᲜᲔᲚᲝᲕᲐᲜᲘ ᲛᲐᲡᲐᲚᲔᲑᲘ, ᲠᲝᲛᲚᲔᲑᲘᲪ ᲐᲡᲐᲮᲣᲚᲘ ᲐᲠᲘᲡ ᲡᲐᲥᲐᲠᲗᲕᲔᲚᲝᲡ ᲛᲔᲪᲜᲘᲔᲠᲗᲐ ᲐᲙᲐᲓᲔᲛᲘᲘᲡ ᲬᲔᲠᲘᲚᲔᲑᲘ, ᲓᲐᲬᲧᲔᲑᲘᲡ ᲬᲚᲔᲑᲘ, ᲛᲐᲗᲘ ᲛᲔᲪᲜᲘᲔᲠᲣᲚᲘ ᲛᲣᲨᲐᲝᲑᲘᲡ ᲐᲮᲐᲡᲘᲐᲗᲔᲑᲐ ᲓᲐ ᲡᲮᲕᲐ ᲛᲠᲐᲕᲐᲚᲘ ᲡᲐᲘᲜᲢᲔᲠᲔᲡᲝ ᲡᲐᲛᲣᲨᲐᲝ.

ᲛᲔᲪᲜᲘᲔᲠᲔᲑᲘᲡ ᲘᲡᲢᲝᲠᲘᲘᲡ ᲘᲜᲡᲢᲘᲢᲣᲢᲘᲡ ᲐᲠᲥᲘᲕᲘ ᲨᲔᲘᲪᲐᲕᲡ ᲛᲐᲡᲐᲚᲔᲑᲡ ᲡᲐᲥᲐᲠᲗᲕᲔᲚᲝᲡ ᲛᲔᲪᲜᲘᲔᲠᲗᲐ ᲐᲙᲐᲓᲔᲛᲘᲘᲡ ᲐᲠᲥᲘᲕᲘᲡ ᲨᲔᲡᲐᲮᲔᲑ ᲓᲐᲛᲐᲢᲔᲑᲘᲗ ᲘᲜᲤᲝᲠᲛᲐᲪᲘᲐᲡ ᲛᲘᲡᲐᲦᲔᲑᲐᲓ ᲛᲘᲡᲘ ᲛᲝᲛᲡᲐᲮᲣᲠᲔᲑᲘᲡ ᲨᲔᲡᲐᲮᲔᲑ ᲓᲐ ᲛᲘᲡᲘ ᲛᲘᲦᲬᲔᲣᲚᲔᲑᲘᲡ ᲨᲔᲡᲐᲮᲔᲑ.

ᲐᲠᲥᲘᲕᲘ ᲨᲔᲘᲪᲐᲕᲡ ᲛᲐᲡᲐᲚᲔᲑᲡ ᲡᲐᲥᲐᲠᲗᲕᲔᲚᲝᲡ ᲛᲔᲪᲜᲘᲔᲠᲗᲐ ᲐᲙᲐᲓᲔᲛᲘᲘᲡ ᲬᲔᲠᲘᲚᲔᲑᲘᲡ, ᲓᲐᲬᲧᲔᲑᲘᲡ ᲬᲚᲔᲑᲘ, ᲛᲐᲗᲘ ᲛᲔᲪᲜᲘᲔᲠᲣᲚᲘ ᲛᲣᲨᲐᲝᲑᲘᲡ ᲐᲮᲐᲡᲘᲐᲗᲔᲑᲐ ᲓᲐ ᲡᲮᲕᲐ ᲛᲠᲐᲕᲐᲚᲘ ᲡᲐᲘᲜᲢᲔᲠᲔᲡᲝ ᲡᲐᲛᲣᲨᲐᲝ.

ᲛᲔᲪᲜᲘᲔᲠᲔᲑᲘᲡ ᲘᲡᲢᲝᲠᲘᲘᲡ ᲘᲜᲡᲢᲘᲢᲣᲢᲘᲡ ᲐᲠᲥᲘᲕᲘ ᲓᲐᲪᲣᲚᲘᲐ ᲡᲐᲥᲐᲠᲗᲕᲔᲚᲝᲡ ᲛᲔᲪᲜᲘᲔᲠᲗᲐ ᲐᲙᲐᲓᲔᲛᲘᲘᲡ ᲐᲠᲥᲘᲕᲨᲘ. ᲐᲥ ᲘᲜᲐᲮᲔᲑᲐ ᲛᲔᲪᲜᲘᲔᲠᲔᲑᲘᲡ ᲘᲡᲢᲝᲠᲘᲘᲡ ᲛᲜᲘᲨᲕᲜᲔᲚᲝᲕᲐᲜᲘ ᲛᲐᲡᲐᲚᲔᲑᲘ, ᲠᲝᲛᲚᲔᲑᲘᲪ ᲐᲡᲐᲮᲣᲚᲘ ᲐᲠᲘᲡ ᲡᲐᲥᲐᲠᲗᲕᲔᲚᲝᲡ ᲛᲔᲪᲜᲘᲔᲠᲗᲐ ᲐᲙᲐᲓᲔᲛᲘᲘᲡ ᲬᲔᲠᲘᲚᲔᲑᲘᲡ, ᲓᲐᲬᲧᲔᲑᲘᲡ ᲬᲚᲔᲑᲘ, ᲛᲐᲗᲘ ᲛᲔᲪᲜᲘᲔᲠᲣᲚᲘ ᲛᲣᲨᲐᲝᲑᲘᲡ ᲐᲮᲐᲡᲘᲐᲗᲔᲑᲐ ᲓᲐ ᲡᲮᲕᲐ ᲛᲠᲐᲕᲐᲚᲘ ᲡᲐᲘᲜᲢᲔᲠᲔᲡᲝ ᲡᲐᲛᲣᲨᲐᲝ.

ᲛᲔᲪᲜᲘᲔᲠᲔᲑᲘᲡ ᲘᲡᲢᲝᲠᲘᲘᲡ ᲘᲜᲡᲢᲘᲢᲣᲢᲘᲡ ᲐᲠᲥᲘᲕᲘ ᲨᲔᲘᲪᲐᲕᲡ ᲛᲐᲡᲐᲚᲔᲑᲡ ᲡᲐᲥᲐᲠᲗᲕᲔᲚᲝᲡ ᲛᲔᲪᲜᲘᲔᲠᲗᲐ ᲐᲙᲐᲓᲔᲛᲘᲘᲡ ᲐᲠᲥᲘᲕᲘᲡ ᲨᲔᲡᲐᲮᲔᲑ ᲓᲐᲛᲐᲢᲔᲑᲘᲗ ᲘᲜᲤᲝᲠᲛᲐᲪᲘᲐᲡ ᲛᲘᲡᲐᲦᲔᲑᲐᲓ ᲛᲘᲡᲘ ᲛᲝᲛᲡᲐᲮᲣᲠᲔᲑᲘᲡ ᲨᲔᲡᲐᲮᲔᲑ ᲓᲐ ᲛᲘᲡᲘ ᲛᲘᲦᲬᲔᲣᲚᲔᲑᲘᲡ ᲨᲔᲡᲐᲮᲔᲑ.

ᲐᲠᲥᲘᲕᲘ ᲨᲔᲘᲪᲐᲕᲡ ᲛᲐᲡᲐᲚᲔᲑ

„ჯავახური ამბები“

3. ჯ ჯ ქ ე ე ე

ეკონომიკური „ლაბირინთი“ და ჩვენი ადგილი მასში

ნ. ჯანაშიას სახელობის ეროვნული მუზეუმის ახალი ექსპოზიციის გახსნა

ნ. ჯანაშიას სახელობის ეროვნული მუზეუმის ახალი ექსპოზიციის გახსნა ქვეყნის კულტურული ცხოვრების მნიშვნელოვანი მოვლენა გახდა. ექსპოზიცია მოიცავს ადამიანის ისტორიის ადრეული ეტაპებიდან დაწყებული ახალი ეპოქის ჩათვლით პერიოდს და ეფუძნება მუზეუმის ფონდების ბოლო ათწლეულის განმავლობაში ჩატარებული სისტემატური შესწავლის შედეგებს.

ექსპოზიციის ცენტრალური ნაწილი მიძღვნილია ადამიანის ადრეული საზოგადოებების ცხოვრების ორგანიზაციისადმი. ნაჩვენებია, თუ როგორ ვითარდებოდა ნადირობა-შემგროვებლური ეკონომიკიდან წარმოებითი მეურნეობისკენ გადასვლა, რა ცვლილებები მოხდა საცხოვრისის, ტანსაცმლის, იარაღების და რიტუალური პრაქტიკის სფეროში. ეს ცვლილებები ექსპოზიციაში წარმოდგენილია არა როგორც ერთჯერადი გარდატეხა, არამედ როგორც ხანგრძლივი, ნელი და ხშირად წინააღმდეგობრივი პროცესი.

ექსპოზიციის ორგანიზატორები ხაზს უსვამენ, რომ ისტორიული ცვლილებების გაგება მხოლოდ ნივთიერი მასალის აღწერით არ შემოიფარგლება. ამისთვის საჭიროა ამ მასალის ინტერპრეტაცია, რაც ხშირად ეყრდნობა ეთნოგრაფიულ პარალელებს, ექსპერიმენტულ არქეოლოგიას და ანთროპოლოგიურ თეორიებს. ამ მიზნით ექსპოზიციაში ჩართულია ინტერაქტიული ელემენტები, რომლებიც ეხმარება მნახველს, გაიაზროს ის ლოგიკა, რომლის მიხედვითაც ადრეული საზოგადოებები იღებდნენ გადაწყვეტილებებს.

განსაკუთრებული ყურადღება ექცევა ქალის როლის საკითხს. ბოლო წლების კვლევებმა ცხადყო, რომ ქალის შრომა ადრეული ეკონომიკის ფუნდამენტური ნაწილი იყო, თუმცა ის ხშირად ნაკლებად ხილული აღმოჩნდა ტრადიციული ისტორიოგრაფიისთვის. ექსპოზიციის ავტორები ცდილობენ, ეს ხარვეზი ნაწილობრივ მაინც შეავსონ და აჩვენონ, თუ როგორ იყო ქალის ცოდნა და შრომა საზოგადოების გადარჩენისა და განვითარების საფუძველი.

ექსპოზიციის გახსნა ქვეყნის კულტურული ცხოვრების მნიშვნელოვანი მოვლენა გახდა. ექსპოზიცია მოიცავს ადამიანის ისტორიის ადრეული ეტაპებიდან დაწყებული ახალი ეპოქის ჩათვლით პერიოდს და ეფუძნება მუზეუმის ფონდების ბოლო ათწლეულის განმავლობაში ჩატარებული სისტემატური შესწავლის შედეგებს.

ექსპოზიციის ცენტრალური ნაწილი მიძღვნილია ადამიანის ადრეული საზოგადოებების ცხოვრების ორგანიზაციისადმი. ნაჩვენებია, თუ როგორ ვითარდებოდა ნადირობა-შემგროვებლური ეკონომიკიდან წარმოებითი მეურნეობისკენ გადასვლა, რა ცვლილებები მოხდა საცხოვრისის, ტანსაცმლის, იარაღების და რიტუალური პრაქტიკის სფეროში. ეს ცვლილებები ექსპოზიციაში წარმოდგენილია არა როგორც ერთჯერადი გარდატეხა, არამედ როგორც ხანგრძლივი, ნელი და ხშირად წინააღმდეგობრივი პროცესი.

ექსპოზიციის ორგანიზატორები ხაზს უსვამენ, რომ ისტორიული ცვლილებების გაგება მხოლოდ ნივთიერი მასალის აღწერით არ შემოიფარგლება. ამისთვის საჭიროა ამ მასალის ინტერპრეტაცია, რაც ხშირად ეყრდნობა ეთნოგრაფიულ პარალელებს, ექსპერიმენტულ არქეოლოგიას და ანთროპოლოგიურ თეორიებს. ამ მიზნით ექსპოზიციაში ჩართულია ინტერაქტიული ელემენტები, რომლებიც ეხმარება მნახველს, გაიაზროს ის ლოგიკა, რომლის მიხედვითაც ადრეული საზოგადოებები იღებდნენ გადაწყვეტილებებს.

განსაკუთრებული ყურადღება ექცევა ქალის როლის საკითხს. ბოლო წლების კვლევებმა ცხადყო, რომ ქალის შრომა ადრეული ეკონომიკის ფუნდამენტური ნაწილი იყო, თუმცა ის ხშირად ნაკლებად ხილული აღმოჩნდა ტრადიციული ისტორიოგრაფიისთვის. ექსპოზიციის ავტორები ცდილობენ, ეს ხარვეზი ნაწილობრივ მაინც შეავსონ და აჩვენონ, თუ როგორ იყო ქალის ცოდნა და შრომა საზოგადოების გადარჩენისა და განვითარების საფუძველი.

„ლაბირინთის“ ავტორი ინტერვიუში

(ჩვენსაც)

ნაწილობრივ ეს შეიძლება ასეც იყოს. ეკონომიკური ცოდნა ხშირად ნამდვილად ნელა ვრცელდება. ადამიანები ინერციით მოქმედებენ, ტრადიციებს ინარჩუნებენ და ახალ იდეებს ეჭვით ეკიდებიან. მაგრამ ეს ახსნა ვერ ხსნის ყველაფერს. ზოგჯერ ცოდნა არსებობს, ის ხელმისაწვდომიც კი არის, მაგრამ ადამიანები მაინც ისეთ გადაწყვეტილებებს იღებენ, რომლებიც ობიექტურად მათ საზიანოდ მუშაობს. ეს უკვე სხვა ტიპის პრობლემაა — არა ინფორმაციის, არამედ სტიმულების პრობლემა.

— თქვენ ამბობთ, რომ ბაზარი ყოველთვის ეფექტიანად ანაწილებს რესურსებს. მაგრამ ბევრ ადამიანს ეს ცხოვრებაში სხვანაირად აქვს განცდილი. ისინი ხედავენ, რომ ზოგიერთი ადამიანი ან ბიზნესი ისეთ სარგებელს იღებს, რომელიც, მათი აზრით, არ შეესაბამება მათ წვლილს საზოგადოებაში. ეს ხომ უსამართლობა არ არის?

— ეს ერთ-ერთი ყველაზე ხშირად დასმული კითხვაა, და ის ნამდვილად იმსახურებს სერიოზულ პასუხს. ჯერ ერთი, ბაზარი არ ანაწილებს სარგებელს — ის ანაწილებს ანაზღაურებას ფაქტორებისთვის, რომლებიც წარმოებაში მონაწილეობენ. ეს ფაქტორები შეიძლება იყოს შრომა, კაპიტალი, მიწა, ან ინტელექტუალური საკუთრება. ანაზღაურება განისაზღვრება იმით, თუ რამდენად ღირებულია ეს ფაქტორები მომხმარებლებისთვის, რომლებიც საბოლოო პროდუქტს ყიდულობენ. ეს არ ნიშნავს, რომ ანაზღაურება ყოველთვის სამართლიანია ამ სიტყვის ნებისმიერი გაგებით, მაგრამ ის ასახავს ეკონომიკურ რეალობას, არა მორალურ განაჩენს.

— მაგრამ ხომ არსებობს ბაზრის წარუმატებლობები, რომლებიც ამ სურათს ამახინჯებენ?

— ნამდვილად არსებობს, და ჩვენ ამაზე ვწერთ ცალკე თავში. ბაზრის წარუმატებლობა ხდება მაშინ, როდესაც ფასი ვერ ასახავს ყველა ხარჯსა და სარგებელს, რომელიც გარიგებასთან არის დაკავშირებული. კლასიკური მაგალითია დაბინძურება: ქარხანა, რომელიც ნაგავს მდინარეში ყრის, ფასში არ ითვალისწინებს იმ ზიანს, რომელსაც ეს ნაგავი მოსახლეობას აყენებს. ასეთ შემთხვევებში ბაზარი ვერ ანაწილებს რესურსებს ეფექტიანად, და ამ პრობლემის გადაჭრა სახელმწიფოს ჩარევას მოითხოვს.

— ეს ნიშნავს, რომ სახელმწიფო ჩარევა ყოველთვის კარგია?

— არა, ეს ნიშნავს, რომ ის ზოგჯერ აუცილებელია. ჩარევა ყოველთვის კარგია? არა. ხშირად სახელმწიფო ჩარევა ქმნის ახალ პრობლემებს, რომლებიც ზოგჯერ უარესია, ვიდრე ის, რისი გადაჭრაც სურდა. ამიტომ ჩვენ ვცდილობთ, ყოველ კონკრეტულ შემთხვევაში შევადაროთ ბაზრის წარუმატებლობის ხარისხი და სახელმწიფო ჩარევის ხარისხი. ზოგჯერ ბაზარი უკეთ მუშაობს, ზოგჯერ — სახელმწიფო. ეს ყველაფერი დამოკიდებულია კონკრეტულ ვითარებაზე.

— ბოლო კითხვა: ვინ უნდა წაიკითხოს თქვენი წიგნი?

— ნებისმიერმა, ვინც ეკონომიკის ისტორიით დაინტერესებულია. ჩვენ ვცდილობდით, რომ ტექსტი ხელმისაწვდომი ყოფილიყო ეკონომიკის ბაკალავრისთვის, მაგრამ ის ასევე სასარგებლო უნდა იყოს ჟურნალისტისთვის, პოლიტიკოსისთვის ან უბრალოდ ცნობისმოყვარე მკითხველისთვის. ჩვენ არ გვინდოდა, რომ ეკონომიკური ისტორია მხოლოდ სპეციალისტების საკუთრება დარჩენილიყო.

— მადლობა ინტერვიუსთვის.

— მეც მადლობელი ვარ.

ქალაქის ბიბლიოთეკა ათასობით ახალ წიგნს იძენს

ქალაქის ბიბლიოთეკა ათასობით ახალ წიგნს იძენს. ბიბლიოთეკის დირექტორის, ნინო ბერიძის განცხადებით, ფონდის განახლება ბიბლიოთეკის ერთ-ერთი ძირითადი ამოცანაა. „ბიბლიოთეკა არ უნდა იყოს მხოლოდ წარსულის საწყობი. ის უნდა პასუხობდეს დღევანდელ მკითხველის მოთხოვნილებებს“, — აღნიშნა ბერიძემ.

ბიბლიოთეკა ფლობს 1838 წელს დაარსებულ ფონდს, რომელიც ძირითადად ისტორიული ლიტერატურისგან შედგება. ბოლო წლებში ბიბლიოთეკა ცდილობდა, ეს ფონდი თანამედროვე ლიტერატურით შეევსო, მაგრამ ბიუჯეტის შეზღუდულობის გამო ეს პროცესი ნელა მიმდინარეობდა. ბიბლიოთეკის ხელმძღვანელობა იმედოვნებს, რომ ახალი შეძენები ხელს შეუწყობს მკითხველის რაოდენობის ზრდას.

ბიბლიოთეკა ასევე გეგმავს ახალი სერვისების შემოღებას. მათ შორისაა ელექტრონული კატალოგი, რომელიც მკითხველს საშუალებას მისცემს, ონლაინ რეჟიმში შეამოწმოს წიგნის ხელმისაწვდომობა და დაჯავშნოს იგი. ასევე დაგეგმილია ლიტერატურული საღამოების და შეხვედრების ციკლის ორგანიზება ადგილობრივ მწერლებთან.

ბიბლიოთეკა ფუნქციონირებს ორშაბათიდან შაბათის ჩათვლით 10:00-დან 19:00 საათამდე. ბიბლიოთეკის ბიბლიოთეკარი ნინო ბერიძე.

ქალაქის ბიბლიოთეკა ათასობით ახალ წიგნს იძენს

ქალაქის ბიბლიოთეკა ათასობით ახალ წიგნს იძენს. ბიბლიოთეკის დირექტორის, ნინო ბერიძის განცხადებით, ფონდის განახლება ბიბლიოთეკის ერთ-ერთი ძირითადი ამოცანაა. „ბიბლიოთეკა არ უნდა იყოს მხოლოდ წარსულის საწყობი. ის უნდა პასუხობდეს დღევანდელ მკითხველის მოთხოვნილებებს“, — აღნიშნა ბერიძემ.

ბიბლიოთეკა ფლობს 1838 წელს დაარსებულ ფონდს, რომელიც ძირითადად ისტორიული ლიტერატურისგან შედგება. ბოლო წლებში ბიბლიოთეკა ცდილობდა, ეს ფონდი თანამედროვე ლიტერატურით შეევსო, მაგრამ ბიუჯეტის შეზღუდულობის გამო ეს პროცესი ნელა მიმდინარეობდა. ბიბლიოთეკის ხელმძღვანელობა იმედოვნებს, რომ ახალი შეძენები ხელს შეუწყობს მკითხველის რაოდენობის ზრდას.

ბიბლიოთეკა ასევე გეგმავს ახალი სერვისების შემოღებას. მათ შორისაა ელექტრონული კატალოგი, რომელიც მკითხველს საშუალებას მისცემს, ონლაინ რეჟიმში შეამოწმოს წიგნის ხელმისაწვდომობა და დაჯავშნოს იგი. ასევე დაგეგმილია ლიტერატურული საღამოების და შეხვედრების ციკლის ორგანიზება ადგილობრივ მწერლებთან.

ბიბლიოთეკა ფუნქციონირებს ორშაბათიდან შაბათის ჩათვლით 10:00-დან 19:00 საათამდე. ბიბლიოთეკის ბიბლიოთეკარი ნინო ბერიძე.

ანაზღაური სამუშაო ადგილი

ანაზღაური სამუშაო ადგილი ეწოდება სამუშაო ადგილს, რომელიც ანაზღაურებადი სამუშაოს შესრულების საშუალებას იძლევა. ანაზღაური სამუშაო ადგილის ცნება ეკონომიკურ ლიტერატურაში ხშირად გამოიყენება ისეთ სამუშაო ადგილებთან მიმართებით, რომლებიც ადამიანის ძირითადი საარსებო წყაროა. ანაზღაური სამუშაო ადგილის ანალიზი მნიშვნელოვანია შრომის ბაზრის, ეკონომიკური ზრდის და სოციალური პოლიტიკის შესწავლისთვის.

ანაზღაური სამუშაო ადგილის ძირითადი ნიშანია ის, რომ მასში დასაქმებული ადამიანი ფულად ანაზღაურებას იღებს. ანაზღაურება შეიძლება იყოს ხელფასი, ჰონორარი, მოგება ან სხვა სახის შემოსავალი. ანაზღაური სამუშაო ადგილის ცნება ფართოა და მოიცავს როგორც ნაკლებად ანაზღაურებად სამუშაოებს, ასევე ისეთ სამუშაოებს, რომლებიც მაღალ შემოსავალს უზრუნველყოფენ. ამ ცნების ფარგლებში ხვდება ფიზიკური შრომა, ინტელექტუალური შრომა, მენეჯერული საქმიანობა და თვითდასაქმება.

ანაზღაური სამუშაო ადგილის ანალიზისას ეკონომისტები ხშირად იყენებენ ისეთ ცნებებს, როგორიცაა შრომის ბაზარი, დასაქმების დონე, უმუშევრობა და ანაზღაურების სტრუქტურა. შრომის ბაზარი არის ადგილი, სადაც ხდება ანაზღაური სამუშაო ადგილების შეთავაზება და მოთხოვნა. დასაქმების დონე გვიჩვენებს, თუ რამდენი ადამიანია დასაქმებული ანაზღაურებად სამუშაოზე. უმუშევრობა კი ის მდგომარეობაა, როდესაც ადამიანი ეძებს ანაზღაურებად სამუშაოს, მაგრამ ვერ პოულობს.

ანაზღაური სამუშაო ადგილების რაოდენობა და ხარისხი დიდწილად განსაზღვრავს ქვეყნის ეკონომიკურ კეთილდღეობას. ეკონომიკური ზრდა ხშირად ნიშნავს ახალი ანაზღაური სამუშაო ადგილების შექმნას, ხოლო ეკონომიკური კრიზისი — მათ შემცირებას. ამიტომ ანაზღაური სამუშაო ადგილების ანალიზი მნიშვნელოვანია ეკონომიკური პოლიტიკის შესაფასებლად.

ანაზღაური სამუშაო ადგილის ცნება ფართოა და მოიცავს როგორც ნაკლებად ანაზღაურებად სამუშაოებს, ასევე ისეთ სამუშაოებს, რომლებიც მაღალ შემოსავალს უზრუნველყოფენ. ამ ცნების ფარგლებში ხვდება ფიზიკური შრომა, ინტელექტუალური შრომა, მენეჯერული საქმიანობა და თვითდასაქმება.

ანაზღაური სამუშაო ადგილის ანალიზისას ეკონომისტები ხშირად იყენებენ ისეთ ცნებებს, როგორიცაა შრომის ბაზარი, დასაქმების დონე, უმუშევრობა და ანაზღაურების სტრუქტურა. შრომის ბაზარი არის ადგილი, სადაც ხდება ანაზღაური სამუშაო ადგილების შეთავაზება და მოთხოვნა. დასაქმების დონე გვიჩვენებს, თუ რამდენი ადამიანია დასაქმებული ანაზღაურებად სამუშაოზე. უმუშევრობა კი ის მდგომარეობაა, როდესაც ადამიანი ეძებს ანაზღაურებად სამუშაოს, მაგრამ ვერ პოულობს.

ანაზღაური სამუშაო ადგილების რაოდენობა და ხარისხი დიდწილად განსაზღვრავს ქვეყნის ეკონომიკურ კეთილდღეობას. ეკონომიკური ზრდა ხშირად ნიშნავს ახალი ანაზღაური სამუშაო ადგილების შექმნას, ხოლო ეკონომიკური კრიზისი — მათ შემცირებას. ამიტომ ანაზღაური სამუშაო ადგილების ანალიზი მნიშვნელოვანია ეკონომიკური პოლიტიკის შესაფასებლად.

ქალაქის ბიბლიოთეკა ათასობით ახალ წიგნს იძენს

ქალაქის ბიბლიოთეკა ათასობით ახალ წიგნს იძენს. ბიბლიოთეკის დირექტორის, ნინო ბერიძის განცხადებით, ფონდის განახლება ბიბლიოთეკის ერთ-ერთი ძირითადი ამოცანაა. „ბიბლიოთეკა არ უნდა იყოს მხოლოდ წარსულის საწყობი. ის უნდა პასუხობდეს დღევანდელ მკითხველის მოთხოვნილებებს“, — აღნიშნა ბერიძემ.

ბიბლიოთეკა ფლობს 1838 წელს დაარსებულ ფონდს, რომელიც ძირითადად ისტორიული ლიტერატურისგან შედგება. ბოლო წლებში ბიბლიოთეკა ცდილობდა, ეს ფონდი თანამედროვე ლიტერატურით შეევსო, მაგრამ ბიუჯეტის შეზღუდულობის გამო ეს პროცესი ნელა მიმდინარეობდა. ბიბლიოთეკის ხელმძღვანელობა იმედოვნებს, რომ ახალი შეძენები ხელს შეუწყობს მკითხველის რაოდენობის ზრდას.

ბიბლიოთეკა ასევე გეგმავს ახალი სერვისების შემოღებას. მათ შორისაა ელექტრონული კატალოგი, რომელიც მკითხველს საშუალებას მისცემს, ონლაინ რეჟიმში შეამოწმოს წიგნის ხელმისაწვდომობა და დაჯავშნოს იგი. ასევე დაგეგმილია ლიტერატურული საღამოების და შეხვედრების ციკლის ორგანიზება ადგილობრივ მწერლებთან.

ბიბლიოთეკა ფუნქციონირებს ორშაბათიდან შაბათის ჩათვლით 10:00-დან 19:00 საათამდე. ბიბლიოთეკის ბიბლიოთეკარი ნინო ბერიძე.

ძველი ქალაქის ცენტრში ახალი ქუჩის გახსნა ტრანსპორტის მოძრაობას შეცვლის

ძველი ქალაქის ცენტრში ახალი ქუჩის გახსნა ტრანსპორტის მოძრაობას შეცვლის. ქალაქის მერიის განცხადებით, ახალი ქუჩა, რომელიც ძველ ქალაქის ცენტრს ახალ უბნებთან აკავშირებს, ნაწილობრივ გადაუხვევს ტრანსპორტის ნაკადს ისტორიული ცენტრიდან. ეს ნაბიჯი მიზნად ისახავს ცენტრის გადატვირთულობის შემცირებას, რომელიც განსაკუთრებით პიკის საათებში ვლინდება.

ახალი ქუჩის სიგრძე 1,2 კილომეტრია და 1838 წელს აშენებული ძველი ქალაქის გალავნის ჩრდილოეთ ნაწილს გვერდს უვლის. მშენებლობა 18 თვე გაგრძელდა და მასში 4,5 მილიონი ლარი დაიხარჯა. ქუჩა ორმხრივია, თითო მიმართულებით ორ-ორი ზოლით. ის ასევე ორ ველოსიპედის ბილიკს და ფეხით მოსიარულეთა ტროტუარებს მოიცავს.

ქალაქის მერიის ტრანსპორტის დეპარტამენტის ხელმძღვანელის, ლევან ბერიძის თქმით, ახალი ქუჩის გახსნის შემდეგ ძველ ქალაქში ავტომობილების შესვლა შეიზღუდება. „ჩვენ არ გვინდა, რომ ძველი ქალაქი მხოლოდ ტრანზიტის ადგილი იყოს. ის ადამიანებისთვის უნდა იყოს, და ამისთვის საჭიროა, რომ მანქანების რაოდენობა შემცირდეს“, — განაცხადა ბერიძემ.

ახალი ქუჩის გახსნა ადგილობრივ მცხოვრებლებში ორაზროვნად მიიღეს. ზოგიერთი მათგანი ფიქრობს, რომ ეს ნაბიჯი ცენტრის ბიზნესს დააზარალებს, რადგან ნაკლები მანქანა ნაკლებ მომხმარებელს ნიშნავს. სხვები კი მიიჩნევენ, რომ ცენტრის გაჩუმება ბიზნესისთვის სასარგებლო იქნება. ქალაქის მერიის ინფორმაციით, ახალი ქუჩის გასწვრივ 30-ზე მეტი ვიტრინა და მცირე მაღაზია გაიხსნება.

ახალი ქუჩის გახსნა ტრანსპორტის მოძრაობას შეცვლის. ქალაქის მერიის ტრანსპორტის დეპარტამენტის ხელმძღვანელის, ლევან ბერიძის თქმით, ახალი ქუჩა, რომელიც ძველ ქალაქის ცენტრს ახალ უბნებთან აკავშირებს, ნაწილობრივ გადაუხვევს ტრანსპორტის ნაკადს ისტორიული ცენტრიდან. ეს ნაბიჯი მიზნად ისახავს ცენტრის გადატვირთულობის შემცირებას, რომელიც განსაკუთრებით პიკის საათებში ვლინდება.

ახალი ქუჩის სიგრძე 1,2 კილომეტრია და 1838 წელს აშენებული ძველი ქალაქის გალავნის ჩრდილოეთ ნაწილს გვერდს უვლის. მშენებლობა 18 თვე გაგრძელდა და მასში 4,5 მილიონი ლარი დაიხარჯა. ქუჩა ორმხრივია, თითო მიმართულებით ორ-ორი ზოლით. ის ასევე ორ ველოსიპედის ბილიკს და ფეხით მოსიარულეთა ტროტუარებს მოიცავს.

ქალაქის მერიის ტრანსპორტის დეპარტამენტის ხელმძღვანელის, ლევან ბერიძის თქმით, ახალი ქუჩის გახსნის შემდეგ ძველ ქალაქში ავტომობილების შესვლა შეიზღუდება. „ჩვენ არ გვინდა, რომ ძველი ქალაქი მხოლოდ ტრანზიტის ადგილი იყოს. ის ადამიანებისთვის უნდა იყოს, და ამისთვის საჭიროა, რომ მანქანების რაოდენობა შემცირდეს“, — განაცხადა ბერიძემ.

ახალი ქუჩის გახსნა ადგილობრივ მცხოვრებლებში ორაზროვნად მიიღეს. ზოგიერთი მათგანი ფიქრობს, რომ ეს ნაბიჯი ცენტრის ბიზნესს დააზარალებს, რადგან ნაკლები მანქანა ნაკლებ მომხმარებელს ნიშნავს. სხვები კი მიიჩნევენ, რომ ცენტრის გაჩუმება ბიზნესისთვის სასარგებლო იქნება. ქალაქის მერიის ინფორმაციით, ახალი ქუჩის გასწვრივ 30-ზე მეტი ვიტრინა და მცირე მაღაზია გაიხსნება.

ანაზღაური სამუშაო ადგილი

ანაზღაური სამუშაო ადგილი ეწოდება სამუშაო ადგილს, რომელიც ანაზღაურებადი სამუშაოს შესრულების საშუალებას იძლევა. ანაზღაური სამუშაო ადგილის ცნება ეკონომიკურ ლიტერატურაში ხშირად გამოიყენება ისეთ სამუშაო ადგილებთან მიმართებით, რომლებიც ადამიანის ძირითადი საარსებო წყაროა. ანაზღაური სამუშაო ადგილის ანალიზი მნიშვნელოვანია შრომის ბაზრის, ეკონომიკური ზრდის და სოციალური პოლიტიკის შესწავლისთვის.

ანაზღაური სამუშაო ადგილის ძირითადი ნიშანია ის, რომ მასში დასაქმებული ადამიანი ფულად ანაზღაურებას იღებს. ანაზღაურება შეიძლება იყოს ხელფასი, ჰონორარი, მოგება ან სხვა სახის შემოსავალი. ანაზღაური სამუშაო ადგილის ცნება ფართოა და მოიცავს როგორც ნაკლებად ანაზღაურებად სამუშაოებს, ასევე ისეთ სამუშაოებს, რომლებიც მაღალ შემოსავალს უზრუნველყოფენ. ამ ცნების ფარგლებში ხვდება ფიზიკური შრომა, ინტელექტუალური შრომა, მენეჯერული საქმიანობა და თვითდასაქმება.

ანაზღაური სამუშაო ადგილის ანალიზისას ეკონომისტები ხშირად იყენებენ ისეთ ცნებებს, როგორიცაა შრომის ბაზარი, დასაქმების დონე, უმუშევრობა და ანაზღაურების სტრუქტურა. შრომის ბაზარი არის ადგილი, სადაც ხდება ანაზღაური სამუშაო ადგილების შეთავაზება და მოთხოვნა. დასაქმების დონე გვიჩვენებს, თუ რამდენი ადამიანია დასაქმებული ანაზღაურებად სამუშაოზე. უმუშევრობა კი ის მდგომარეობაა, როდესაც ადამიანი ეძებს ანაზღაურებად სამუშაოს, მაგრამ ვერ პოულობს.

ანაზღაური სამუშაო ადგილების რაოდენობა და ხარისხი დიდწილად განსაზღვრავს ქვეყნის ეკონომიკურ კეთილდღეობას. ეკონომიკური ზრდა ხშირად ნიშნავს ახალი ანაზღაური სამუშაო ადგილების შექმნას, ხოლო ეკონომიკური კრიზისი — მათ შემცირებას. ამიტომ ანაზღაური სამუშაო ადგილების ანალიზი მნიშვნელოვანია ეკონომიკური პოლიტიკის შესაფასებლად.

ანაზღაური სამუშაო ადგილი

ანაზღაური სამუშაო ადგილი ეწოდება სამუშაო ადგილს, რომელიც ანაზღაურებადი სამუშაოს შესრულების საშუალებას იძლევა. ანაზღაური სამუშაო ადგილის ცნება ეკონომიკურ ლიტერატურაში ხშირად გამოიყენება ისეთ სამუშაო ადგილებთან მიმართებით, რომლებიც ადამიანის ძირითადი საარსებო წყაროა. ანაზღაური სამუშაო ადგილის ანალიზი მნიშვნელოვანია შრომის ბაზრის, ეკონომიკური ზრდის და სოციალური პოლიტიკის შესწავლისთვის.

ანაზღაური სამუშაო ადგილის ძირითადი ნიშანია ის, რომ მასში დასაქმებული ადამიანი ფულად ანაზღაურებას იღებს. ანაზღაურება შეიძლება იყოს ხელფასი, ჰონორარი, მოგება ან სხვა სახის შემოსავალი. ანაზღაური სამუშაო ადგილის ცნება ფართოა და მოიცავს როგორც ნაკლებად ანაზღაურებად სამუშაოებს, ასევე ისეთ სამუშაოებს, რომლებიც მაღალ შემოსავალს უზრუნველყოფენ. ამ ცნების ფარგლებში ხვდება ფიზიკური შრომა, ინტელექტუალური შრომა, მენეჯერული საქმიანობა და თვითდასაქმება.

ანაზღაური სამუშაო ადგილის ანალიზისას ეკონომისტები ხშირად იყენებენ ისეთ ცნებებს, როგორიცაა შრომის ბაზარი, დასაქმების დონე, უმუშევრობა და ანაზღაურების სტრუქტურა. შრომის ბაზარი არის ადგილი, სადაც ხდება ანაზღაური სამუშაო ადგილების შეთავაზება და მოთხოვნა. დასაქმების დონე გვიჩვენებს, თუ რამდენი ადამიანია დასაქმებული ანაზღაურებად სამუშაოზე. უმუშევრობა კი ის მდგომარეობაა, როდესაც ადამიანი ეძებს ანაზღაურებად სამუშაოს, მაგრამ ვერ პოულობს.

ანაზღაური სამუშაო ადგილების რაოდენობა და ხარისხი დიდწილად განსაზღვრავს ქვეყნის ეკონომიკურ კეთილდღეობას. ეკონომიკური ზრდა ხშირად ნიშნავს ახალი ანაზღაური სამუშაო ადგილების შექმნას, ხოლო ეკონომიკური კრიზისი — მათ შემცირებას. ამიტომ ანაზღაური სამუშაო ადგილების ანალიზი მნიშვნელოვანია ეკონომიკური პოლიტიკის შესაფასებლად.

ძველი ქალაქის ცენტრში ახალი ქუჩის გახსნა ტრანსპორტის მოძრაობას შეცვლის

ძველი ქალაქის ცენტრში ახალი ქუჩის გახსნა ტრანსპორტის მოძრაობას შეცვლის. ქალაქის მერიის განცხადებით, ახალი ქუჩა, რომელიც ძველ ქალაქის ცენტრს ახალ უბნებთან აკავშირებს, ნაწილობრივ გადაუხვევს ტრანსპორტის ნაკადს ისტორიული ცენტრიდან. ეს ნაბიჯი მიზნად ისახავს ცენტრის გადატვირთულობის შემცირებას, რომელიც განსაკუთრებით პიკის საათებში ვლინდება.

ახალი ქუჩის სიგრძე 1,2 კილომეტრია და 1838 წელს აშენებული ძველი ქალაქის გალავნის ჩრდილოეთ ნაწილს გვერდს უვლის. მშენებლობა 18 თვე გაგრძელდა და მასში 4,5 მილიონი ლარი დაიხარჯა. ქუჩა ორმხრივია, თითო მიმართულებით ორ-ორი ზოლით. ის ასევე ორ ველოსიპედის ბილიკს და ფეხით მოსიარულეთა ტროტუარებს მოიცავს.

ქალაქის მერიის ტრანსპორტის დეპარტამენტის ხელმძღვანელის, ლევან ბერიძის თქმით, ახალი ქუჩის გახსნის შემდეგ ძველ ქალაქში ავტომობილების შესვლა შეიზღუდება. „ჩვენ არ გვინდა, რომ ძველი ქალაქი მხოლოდ ტრანზიტის ადგილი იყოს. ის ადამიანებისთვის უნდა იყოს, და ამისთვის საჭიროა, რომ მანქანების რაოდენობა შემცირდეს“, — განაცხადა ბერიძემ.

ახალი ქუჩის გახსნა ადგილობრივ მცხოვრებლებში ორაზროვნად მიიღეს. ზოგიერთი მათგანი ფიქრობს, რომ ეს ნაბიჯი ცენტრის ბიზნესს დააზარალებს, რადგან ნაკლები მანქანა ნაკლებ მომხმარებელს ნიშნავს. სხვები კი მიიჩნევენ, რომ ცენტრის გაჩუმება ბიზნესისთვის სასარგებლო იქნება. ქალაქის მერიის ინფორმაციით, ახალი ქუჩის გასწვრივ 30-ზე მეტი ვიტრინა და მცირე მაღაზია გაიხსნება.

ანაზღაური სამუშაო ადგილი

ანაზღაური სამუშაო ადგილი ეწოდება სამუშაო ადგილს, რომელიც ანაზღაურებადი სამუშაოს შესრულების საშუალებას იძლევა. ანაზღაური სამუშაო ადგილის ცნება ეკონომიკურ ლიტერატურაში ხშირად გამოიყენება ისეთ სამუშაო ადგილებთან მიმართებით, რომლებიც ადამიანის ძირითადი საარსებო წყაროა. ანაზღაური სამუშაო ადგილის ანალიზი მნიშვნელოვანია შრომის ბაზრის, ეკონომიკური ზრდის და სოციალური პოლიტიკის შესწავლისთვის.

ანაზღაური სამუშაო ადგილის ძირითადი ნიშანია ის, რომ მასში დასაქმებული ადამიანი ფულად ანაზღაურებას იღებს. ანაზღაურება შეიძლება იყოს ხელფასი, ჰონორარი, მოგება ან სხვა სახის შემოსავალი. ანაზღაური სამუშაო ადგილის ცნება ფართოა და მოიცავს როგორც ნაკლებად ანაზღაურებად სამუშაოებს, ასევე ისეთ სამუშაოებს, რომლებიც მაღალ შემოსავალს უზრუნველყოფენ. ამ ცნების ფარგლებში ხვდება ფიზიკური შრომა, ინტელექტუალური შრომა, მენეჯერული საქმიანობა და თვითდასაქმება.

ანაზღაური სამუშაო ადგილის ანალიზისას ეკონომისტები ხშირად იყენებენ ისეთ ცნებებს, როგორიცაა შრომის ბაზარი, დასაქმების დონე, უმუშევრობა და ანაზღაურების სტრუქტურა. შრომის ბაზარი არის ადგილი, სადაც ხდება ანაზღაური სამუშაო ადგილების შეთავაზება და მოთხოვნა. დასაქმების დონე გვიჩვენებს, თუ რამდენი ადამიანია დასაქმებული ანაზღაურებად სამუშაოზე. უმუშევრობა კი ის მდგომარეობაა, როდესაც ადამიანი ეძებს ანაზღაურებად სამუშაოს, მაგრამ ვერ პოულობს.

ანაზღაური სამუშაო ადგილების რაოდენობა და ხარისხი დიდწილად განსაზღვრავს ქვეყნის ეკონომიკურ კეთილდღეობას. ეკონომიკური ზრდა ხშირად ნიშნავს ახალი ანაზღაური სამუშაო ადგილების შექმნას, ხოლო ეკონომიკური კრიზისი — მათ შემცირებას. ამიტომ ანაზღაური სამუშაო ადგილების ანალიზი მნიშვნელოვანია ეკონომიკური პოლიტიკის შესაფასებლად.

ანაზღაური სამუშაო ადგილი

ანაზღაური სამუშაო ადგილი ეწოდება სამუშაო ადგილს, რომელიც ანაზღაურებადი სამუშაოს შესრულების საშუალებას იძლევა. ანაზღაური სამუშაო ადგილის ცნება ეკონომიკურ ლიტერატურაში ხშირად გამოიყენება ისეთ სამუშაო ადგილებთან მიმართებით, რომლებიც ადამიანის ძირითადი საარსებო წყაროა. ანაზღაური სამუშაო ადგილის ანალიზი მნიშვნელოვანია შრომის ბაზრის, ეკონომიკური ზრდის და სოციალური პოლიტიკის შესწავლისთვის.

ანაზღაური სამუშაო ადგილის ძირითადი ნიშანია ის, რომ მასში დასაქმებული ადამიანი ფულად ანაზღაურებას იღებს. ანაზღაურება შეიძლება იყოს ხელფასი, ჰონორარი, მოგება ან სხვა სახის შემოსავალი. ანაზღაური სამუშაო ადგილის ცნება ფართოა და მოიცავს როგორც ნაკლებად ანაზღაურებად სამუშაოებს, ასევე ისეთ სამუშაოებს, რომლებიც მაღალ შემოსავალს უზრუნველყოფენ. ამ ცნების ფარგლებში ხვდება ფიზიკური შრომა, ინტელექტუალური შრომა, მენეჯერული საქმიანობა და თვითდასაქმება.

ანაზღაური სამუშაო ადგილის ანალიზისას ეკონომისტები ხშირად იყენებენ ისეთ ცნებებს, როგორიცაა შრომის ბაზარი, დასაქმების დონე, უმუშევრობა და ანაზღაურების სტრუქტურა. შრომის ბაზარი არის ადგილი, სადაც ხდება ანაზღაური სამუშაო ადგილების შეთავაზება და მოთხოვნა. დასაქმების დონე გვიჩვენებს, თუ რამდენი ადამიანია დასაქმებული ანაზღაურებად სამუშაოზე. უმუშევრობა კი ის მდგომარეობაა, როდესაც ადამიანი ეძებს ანაზღაურებად სამუშაოს, მაგრამ ვერ პოულობს.

ანაზღაური სამუშაო ადგილების რაოდენობა და ხარისხი დიდწილად განსაზღვრავს ქვეყნის ეკონომიკურ კეთილდღეობას. ეკონომიკური ზრდა ხშირად ნიშნავს ახალი ანაზღაური სამუშაო ადგილების შექმნას, ხოლო ეკონომიკური კრიზისი — მათ შემცირებას. ამიტომ ანაზღაური სამუშაო ადგილების ანალიზი მნიშვნელოვანია ეკონომიკური პოლიტიკის შესაფასებლად.

ბ. თოდუას სახელობის ცენტრალური ბიბლიოთეკის „ამბები“, ივნის