პროლეტარებო ყველა ქვეყნისა, შეერთდით!

# ლიტერატურული საქართველო

1936 წ. მარტის 28. საქართველოს საბჭოთა მწერლების კავშირის ათდღიური ორგანო ფასი 50 კ. № 8.

## თვითკრიტიკის მახვილით

ამიერ-კავკასიის და საქართველოს ბოლშევიკების სახელოვანმა ხელმძღვანელმა ამხ. **ლავრენტი ბერიამ** საქართველოს მშრომელთა სახელით სიტყვა მისცა ხალხთა დიდ ბელადს ამხ. **სტალინს**, რომ საქართველოს ბოლშევიკები კისრულობენ ვალდებულებას გამოაწორონ ყველა ნაკლოვანება ჩვენს მუშაობაში.

ჩვენი გამობრძმედილი ხელმძღვანელის ეს დაპირება უდიდეს ვალდებულებას აკისრებს საბჭოთა მწერლობის მთელს კოლექტივს. ჩვენ ვალდებული ვართ დაუყოვნებლივ გავშალოთ ბრძოლა ლიტერატურული ფრონტის ყველა ნაკლოვანების წინააღმდეგ და მათ შორის ფორმალისტურ დამახინჯებების, ნატურალისტურ განსაზღვრულობისა და გაუბრალოების წინააღმდეგ, რომელთა შესახებაც ასე დროულად გაამახვილა მთელი პროლეტარული საზოგადოებრივობის ყურადღება ჩვენი პარტიის ცენტრალურმა ორგანომ „პრავდამ“ თავისი უკანასკნელი წერილებით ხელოვნების საკითხებზე.

ს. ს. რ. კ. მწერალთა კავშირის ორგანო „ლიტერატურნაია გაზეტა“ სამართლიანად აღნიშნავს, რომ მთელმა რიგმა რესპუბლიკურმა სალიტერატურო ორგანიზაციებმა და მათ შორის საქართველოს საბჭოთა მწერლების კავშირმა დაავიანა „პრავდის“ ხსენებული წერილების დამუშავება და მათ საფუძველზე ფართო შემოქმედებითი დისკუსიის გაშლა.

ეს დაგვიანება აუცილებლად უნდა გამოვისყიდოთ ჩვენი დისკუსიის მაღალი ხარისხით, მასში მთელი ჩვენი შემოქმედებითი აქტივის ჩაბმით, დისკუსიის მაღალ თეორიულ დონეზე დაყენებით, მისი წარმართვით კონკრეტული თვითკრიტიკის ნიშნის ქვეშ.

ამოცანა მდგომარეობს იმაში, რომ ყოველი მწერალი, რომელსაც კი ჩვენს ლიტერატურულ ცხოვრებაში გარკვეული ხვედრითი წონა აქვს და რომლის აზრი და სიტყვა მნიშვნელოვანია მთელი პროლეტარული საზოგადოებრივობისათვის, აქტიურად ჩაება დისკუსიის მიმდინარეობაში. საჭიროა საბჭოთა მწერლების მთელმა კოლექტივმა ღრმა თეორიული გაშუქება ძისცეს ფორმალიზმისა და ნატურალიზმის საკითხს იმ შემოქმედებითი პოზიციებიდან, რომელიც განსაზღვრულია სოციალისტური რეალიზმის სტალინური მეთოდით. აუცილებლად უნდა მივაღწიოთ იმას, რომ დისკუსიის ყოველმა მონაწილემ მთელს პირდაპირობით ამხილოს და გამოამჟღავნოს როგორც საკუთარი შემოქმედებითი შეცდომები, აგრეთვე თავისი თანამებრძოლი საბჭოთა მწერლების შემოქმედებაში შემჩნეული ნაკლოვანებანი კონკრეტულ მხატვრულ ნაწარმოებთა ობიექტური ანალიზის საფუძველზე.

ჩვენი გაზეთის დღევანდელ ნომერში გამოქვეყნებული მასალები ფორმალიზმისა და ნატურალიზმის შესახებ გვიჩვენებენ, რომ ჩვენი საბჭოთა მწერლობის ზოგიერთ მოწინავე წარმომადგენელს ჯერ კიდევ ვერ შეუთვისებია ეს ელემენტარული პეშმარიტება და გაბედულად ვერ დამდგარა კონკრეტული თვითკრიტიკის ნიადაგზე. აი, მაგალითად, პოეტი სიმონ ჩიქოვანი, გარკვეულად უარყოფს საკუთარ ფორმალისტურ წარსულს, მაგრამ მას რატომღაც ავიწყდება, რომ ამჟამად ჩვენთვის უმთავრესია ბრძოლა ჩვენს სინამდვილეში ფორმალიზმის არსებულ რეციდივებთან. ამიტომ ჩიქოვანისაგან ჩვენ უნდა მოველოდეთ მეტის სიმახვილით გამომჟღავნებას ფორმალისტური ბუნდოვანების იმ ნაშთებისა, რომელიც ჯერ კიდევ მოიპოვება ამ უეჭველად თვალსაჩინო საბჭოთა პოეტის შემოქმედებაში. აღსანიშნავია, რომ ჩიქოვანი თავის წერილში ერიდება გარკვეული მისამართით ამხილოს საბჭოთა მწერლების კონკრეტული შემოქმედებითი შეცდომები და პოეზიის გაუბრალოების საილუსტრაციოდ კლასიკოსების შემოქმედებას, კერძოდ აკაკი წერეთლის პოეზიას მიმართავს. ხოთუ თანამედროვე ქართული საბჭოთა მწერლობის პრაქტიკაში ს. ჩიქოვანმა ვერ მონახა პოეზიის დაქვეითების და მდარე ხარისხის უფრო მეტყველი და ცხოველი ნიმუშები?

მწერლები ლეო ქიაჩელი და დემნა შენგელაია მეტად საყურადღებო და მოფიქრებული დებულებებით ასაბუთებენ ფორმალიზმისა და ნატურალიზმის შეუთავსებლობას საბჭოთა მწერლობის შემოქმედებითი პოზიციებთან. მაგრამ ორიეე ავტორი მხოლოდ ამ საერთო დებულებით კმაყოფილდება და არაფერს ამბობს არც საკუთარ შემოქმედებითი შეცდომებისა და არც სხვა რომელიმე საბჭოთა მწერლის კონკრეტულ ფორმალისტურ-ნატურალისტურ პრაქტიკის შესახებ. ამავე დროს დემნა შენგელაიას შეეძლო თუნდაც თავის შემოქმედებაში მოენახა საკმაო მასალა ფორმალიზმის რეციდივების კონკრეტულ ილუსტრაციისათვის.

პოეტი ტიციან ტაბიძე მომხრეა გაშლილი თვითკრიტიკის. იგი კმაყოფილებით აღნიშნავს, რომ მწერალთა საკავშირო გამგეობის უკანასკნელ პლენუმზე მთელი რიგი საბჭოთა მწერლები გამოდიოდნენ საკუთარი შემოქმედებითი შეცდომების და თავისი ამხანაგი მწერლების გაშლილი და პირდაპირი კრიტიკით. და მით უფრო საკვირველია, რომ ტიციან ტაბიძეს საჭიროდ არ დაუხახავს მიებაძა ამ დადებითი მაგალითისათვის და თავის წერილში გარკვეით ეთქვა ისეთი რამ, რასაც კავშირი ჰქონდეს ნამდვილ კონკრეტულ თვითკრიტიკასთან. ნუთუ ქართული დეკადენტური პოეზიის ყოფილი სკოლის ამ ერთერთმა თვალსაჩინო წარმომადგენელმა ვერაფერი ჰპოვა საკუთარ შემოქმედებით პრაქტიკაში, თავისი ამხანაგების დღევანდელ მუშაობაში ისეთი, რაც საჭიროებდეს მხილებას, გამომჟღავნებას, ამხანაგურ კრიტიკას.

ამხანაგი პანტელეიმონ ჩხეიძე კი რატომღაც გაურბის იმ ავტორების დასახელებას, რომელთა სტრიქონები მოყვანილია მის წერილში, როგორც ფორმალისტური დამახინჯებისა და გაუბრალოების ნიმუშები. არაფერს ამბობს ჩხეიძე აგრეთვე საკუთარი შემოქმედებითი სიძნელეებისა და მტკივნეულ მოვლენების შესახებ. მას კი, როგორც ყოველ კომუნისტ მწერალს, მოეთხოვება მოგვცეს ბოლშევიკური თვითკრიტიკის წასაბაძი მაგალითი.

დისკუსიის მსვლელობა უნდა დაზღვეულ იქნას ასეთი განყენებული და უმისამართო მსჯელობისაგან.

შემოქმედებითი თვითკრიტიკა არ ნიშნავს ამა თუ იმ მწერლის დისკრედიტაციას, სახელის გატეხის და განადგურების ცდას. ეს არ ნიშნავს საბჭოთა მწერლების ურთიერთ დაპირისპირებას და ბრძოლას ერთმანეთის წინააღმდეგ. დისკუსიის მთელი აზრი და მნიშვნელობა უნდა განვიხილოთ, როგორც მთელი ჩვენი შემოქმედებითი კოლექტივის ერთიანი ყველა იმ ავადმყოფური მოვლენათა აღმოსაფხვრელად, რომლებიც აფერხებენ ჩვენი საერთო საქმის განვითარებას, ჩვენი დიდი სოციალისტური ლიტერატურის ზრდას. ასეთი თვალსაზრისი, ასეთი კოლექტიური პასუხისმგებლობის გაგება ჩვენ გაგვათავისუფლებს ყოველგვარი „პრესტიჟისა,“ მორიდებისა და ცალმხრივობის საშიშროებისაგან და საშუალებას მოგვცემს ნამდვილი ამხანაგური თვითკრიტიკის გზით გაუადვილოთ საბჭოთა მწერალს შემოქმედებითი სიძნელეების დაძლევა. საჭიროა გავიგოთ, რომ თვითკრიტიკა ნიშნავს არა მარტო სხვების კრიტიკას, არამედ საკუთარ შეცდომათა და ნაკლოვანებათა გათვალისწინებას და მხილებასაც.

ჩვენ მოვუწოდებთ ყოველ საბჭოთა მწერალს, ვინც კი გულწრფელად დაინტერესებულია ჩვენი სოციალისტური დღევანდლობითა და მომავალით, აქტიურად ჩაებას შემოქმედებითი თვითკრიტიკის ნიშნის ქვეშ წარმოებულ დისკუსიაში.

პარტიისა და მთავრობის ხელმძღვანელების მიერ საბჭოთა საქართველოს დღეგრაციის მიღება კრემლში. ამხანაგი სტალინი ხელს ართმევს ტფილისის მესამე სკოლის მოწაფეს ეთერ გვანცელაძეს. სურათზე (მარცხნიდან მარჯვნივ): ამხ. ეთერ გვანცელაძე, ანდრეევი, კალინინი, მოლოტოვი, სტალინი, ორჯონიკიძე.

## ჩვენი ქვეყნის მშრომელთა სიხარულს თავის აღტაცებას უერთებს საქართველოს საბჭოთა მწერლობა

კრემლში პარტიისა და მთავრობის ხელმძღვანელების მიერ საბჭოთა საქართველოს მშრომელთა დელეგაციის მიღებით და ჩვენი ქვეყნის მოწინავე ადამიანთა დაჯილდოების ცნობით აღძრულ საყოველთაო სახალხო სიხარულს თავისი ხმა შეუერთა საქართველოს საბჭოთა მწერლების აქტივმა.

პრეზიდიუმის 26 მარტის გაფართოებულ სხდომაზე საქ. საბჭოთა მწერლების მოისმინეს მწერალთა კავშირის თავმჯდომარის ამხ. აკაკი თათარიშვილის საინფორმაციო მოხსენება.

— ჩვენ,— ამბობს ამხ. აკაკი თათარიშვილი,— გვაფრთოვებს, მხნეობასა და ძალას გვმატებს მაღალი შეფასება იმ დიდი წარმატებისა, რომელიც ორდენოსანმა საქართველომ მოიპოვა გენიალური ბელადის მითითებათა განხორციელებით, დიდი **სტალინის** საუკეთესო, გამობრძმედილი მოწაფის ამხ. **ბერიას** თანმიმდევრული ხელმძღვანელობით.

ქართველი მწერლობისათვის სასახელო და საამაყო ის ფაქტი, რომ საბჭოთა საქართველოს დელეგაციაში, რომელშიც წარმოდგენილი იყო მშრომელთა ყველა ფენა, საპატიო ადგილი ეჭირა საქართველოს საბჭოთა ინტელიგენციასაც, კერძოდ საქართველოს საბჭოთა მწერლობას, რომლის ოთხმა საუკეთესო წარმომადგენელმა უმაღლესი ჯილდო მიიღო.

საქართველოს საბჭოთა მწერლობამ დაიმსახურა ეს დიდი ნდობა და სიყვარული.

მან საბჭოთა კავშირის სოციალისტური ლიტერატურის ფონდში შეიტანა განძი, რომელმაც ჩვენი სოციალისტური სამშობლოს ყველა ხალხის ყურადღება მიიპყრო. საქართველოს საბჭოთა მწერლების საუკეთესო წარმომადგენლებმა შესძლეს ლექსად გამოთქმულ პატაკში გამოეხატათ სოციალიზმის მშენებელი ქართველი ხალხის საამური შრომა და გამარჯვების სიხარული. მათ მოგვცეს კოლექტიური შემოქმედების ბრწყინვალე ნიმუში. ეს ფაქტი იმის მაჩვენებელია, რომ საქართველოს საბჭოთა მწერლობა პოლიტიკურად და იდეურად გაიზარდა, განმტკიცდა და შეისისხლხორცა მუშათა კლასის იდეები. ეს დიდი გამარჯვება უსათუოდ გვაძლევს იმის საბაბს რომ ვიზიდოთ, მაგრამ არ გვაძლევს საბუთს იმისათვის, რომ თვითდამშვიდებას მივეცეთ. პირიქით: მომავალში გვმართებს კიდევ უფრო შემჭიდროება, შემოქმედებითი მუშაობის უფრო მეტი გაღრმავება, რომ ქართული საბჭოთა ლიტერატურა ავიყვანოთ იმ ძირითადი მოთხოვნების სიმაღლეზე, რომლებსაც მწერლობას უყენებს მუშათა კლასი და მისი პარტია. სრულ იმედს გამოვსთქვამ, რომ მთელ საქართველოს მშრომელ ხალხთან ერთად საბჭოთა მწერლების კოლექტივი გაანაღდებს ჩვენი სასიკეთო ხელმძღვანელის ამხ. ლავრენტი ბერიას მიერ დიდი სიხარულით მიცემულ დაპირებას და თავისი გულმოდგინე გულწრფელი შემოქმედებითი მუშაობით აღმოფხვრის იმ ნაკლს, რომელიც ქართულ საბჭოთა მწერლობას ახასიათებს.

გაუმარჯოს საკავშირო კომუნისტურ პარტიას (ბ) და მის გენიალურ მესაჭეს **დიდ სტალინს.**

გაუმარჯოს საბჭოთა საქართველოს გამარჯვებათა ორგანიზატორს, სახელოვან ბოლშევიკ-სტალინელს ამხ. **ლ. ბერიას.**

ამხ. აკაკი თათარიშვილის უკანასკნელ სიტყვებს ფარავს მთელი დარბაზის მქუხარე ტაში.

მწერალთა აქტივმა ერთხმად მიიღო მისალმების ტელეგრამები ამხ. ბერიასა და ორდენოსან მწერლებისადმი.

## ამხ. ლავრენტი ბერიას

ძვირფასო ამხანაგო ლავრენტი!

პარტიისა და მთავრობის ხელმძღვანელების ძირი ჩვენი ორდენოსანი რუსთველის საუკეთესო ადამიანთა მიღებისა და საბჭოთა კავშირის ორდენებით მათი დაჯილდოების ცნობით აღფრთოვანებულნი საქართველოს საბჭოთა მწერლები მხურვალედ მოგესალმებიან შენ, ამიერკავკასიის და საქართველოს ბოლშევიკების სახელოვან ხელმძღვანელს, დიდი სტალინის ერთგულ მოწაფეს.

ის წარმატებანი, რომელთა მეოხებითაც საბჭოთა საქართველომ და მისმა საუკეთესო ადამიანებმა ასეთი ყურადღება და პატივი დაიმსახურეს, მოპოვებულია იმის შედეგად, რომ შენი უშუალო ხელმძღვანელობით საქართველოს ბოლშევიკები განუხრელად ანხორციელებდნენ დიდი სტალინის ყველა მითითებას.

განსაკუთრებული სიამაყის გრძნობას იწვევს ჩვენში ის ფაქტი, რომ დაჯილდოებულთა შორის არიან ჩვენი კოლექტივის წევრებიც, საუკეთესო საბჭოთა მწერლები— გალაქტიონ ტაბიძე, პაოლო იაშვილი, მიხეილ ჯავახიშვილი, ალიო მაშაშვილი, ქართული საბჭოთა ლიტერატურის ზრდისა და განმტკიცების, სოციალისტურ მშენებლობის პრაქტიკაში მისი ორგანული მონაწილეობის მაჩვენებელი ეს გარემოება შედეგია აგრეთვე იმ სტალინისებური მზრუნველობისა და სიყვარულის, რომელსაც ყოველდღიურად ანხორციელებ შენ ქართული საბჭოთა მწერლობისა და ხელოვნების მიმართ.

სიტყვას გაძლევთ, ამხანაგო ლავრენტი, რომ კიდევ უფრო ინტენსიურად გავშლით შემოქმედებითი მუშაობას და ბრძოლას იმისთვის, რომ ლიტერატურულ ფრონტზე წარმატებით განხორციელდეს შენ მიერ საქართველოს მშრომელთა სახელით სტალინისათვის მიცემული პირობა, რომ საქართველოს მშრომელები გაავლიერებენ ბრძოლას ჩვენს მუშაობაში არსებული ყველა ნაკლის აღმოსაფხვრელად.

გაუმარჯოს ჩვენს დიად სოციალისტურ სამშობლოს და მის ხალხთა შეურყეველ ძმობას და მეგობრობას.

გაუმარჯოს ხალხთა დიდ ბელადს და საყვარელ მასწავლებელს ამხ. სტალინს, გაუმარჯოს საქართველოს და ამიერკავკასიის ბოლშევიკების გამომგრძნებელ მესაჭეს ამხ. ლავრენტი ბერიას!

## ორდენოსან მწერლებს

რესპუბლიკის სახალხო პოეტს გალაქტიონ ტაბიძეს, პაოლო იაშვილს, მიხეილ ჯავახიშვილს, ალიო მაშაშვილს

ძვირფასო ამხანაგებო! საქართველოს საბჭოთა მწერლების მთელი კოლექტივი მხურვალედ მოგესალმებათ თქვენ ქართული საბჭოთა მწერლობის ღირსეულ წარმომადგენლებს და გილოცავთ ყოველი ჩვენთანადასთანეთ უაღრესად სასიხარულო ფაქტს, საქართველოს სხვა საუკეთესო ადამიანებთან ერთად თქვენს დაჯილდოებას უმაღლესი ჯილდოთი— საბჭოთა კავშირის ორდენებით.

ამ ფაქტში ცოცხალ გამოხატულებას პოულობს ის უდიდესი მზრუნველობა და სიყვარული, რომლითაც გარემოცულია საბჭოთა ლიტერატურა სოციალიზმის მშენებელი მასებისა, ლენინ-სტალინის დიდი პარტიისა და საბჭოთა ხელისუფლების მხრივ.

დარწმუნებული ვართ, რომ თქვენ, დაჯილდოებით წახალისებულნი, კიდევ მეტის ენერგიით და სიღრმით განაგრძობთ შემოქმედებითი მუშაობას ჩვენი დიდი ეპოქის შესაფერი მხატვრული სახეების გამოსაკვეთად, ჩვენი დროის საუკეთესო ადამიანთათვის ღირსეული ძღვენთმოსილი სიმღერების შესაქმნელად.

უსაზღვროა ჩვენი სიყვარული, ერთგულება დიდი სოციალისტური სამშობლოსადმი, ჩვენი ეპოქის უდიდესი ადამიანის, სოციალიზმის გენიალური ხუროთმოძღვარის, ჩვენი ღვიძლი სტალინისადმი.

გაუმარჯოს დიდ სტალინს!

გაუმარჯოს საქართველოს ღა ამიერკავკასიის ბოლშევიკების ფოლადისებურ ხელმძღვანელს ამხ. ლავრენტი ბერიას!

გაუმარჯოს ჩვენს საბჭოთა ლიტერატურას და მის ორდენოსნებს გალაქტიონ ტაბიძეს, პაოლო იაშვილს, მიხეილ ჯავახიშვილს, ალიო მაშაშვილს!

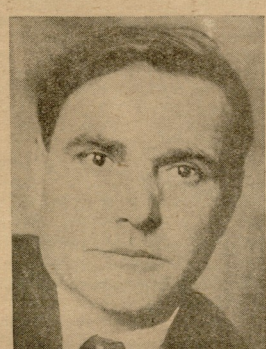

საბალხო პოეტი გალაქტიონ ტაბიძე
ლენინის ორდენით დაჯილდოებული

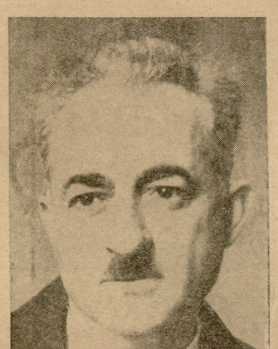

პაოლო იაშვილი

მიხეილ ჯავახიშვილი

ალიო მაშაშვილი

შრომის წითელი დროშის ორდენებით დაჯილდოებული

## მოველით თქვენგან ახალ შემოქმედებით მიღწევებს

ტფილისი. რესპუბლიკის სახალხო პოეტს გალაქტიონ ტაბიძეს,

პაოლო იაშვილს, მიხეილ ჯავახიშვილს, ალიო მაშაშვილს

სსრკ საბჭოთა მწერლების კავშირის გამგეობის სამდივნო მხურვალედ გილოცავთ თქვენ პარტიისა და მთავრობის საპატიო ჯილდოს მიღებას. თქვენის სახით ჩვენ მივესალმებით ორდენოსანი საქართველოს გმირ ხალხს, რომელმაც ლენინ-სტალინის პარტიის ხელმძღვანელობით შექმნა ძლიერი საბჭოთა სოციალისტური მწერლობა, რომლის საუკეთესო წარმომადგენლები ჩადგნენ წარჩინებულ ადამიანთა სახელოვან რიგებში.

მოველით თქვენგან ჩვენი ეპოქის სიდიადის ამსახველ ახალ შემოქმედებითს მიღწევებს.

**შჩერბაკოვი, სტავსკი.**

# ძმური სალამი ოდენოსან აჭარას

## შენი დროშები ალისფერი

მარიკა მიქელაძე

შენი დროშები ალისფერია,
ვით შენ ჰაჯაში ზრდილი ჭერანი;
გამიგონია, მეც მიმღერია
შენი ლექსები და სიმღერანი.

ხუთმეტმა წელმა გადიმკუხარა
გამარჯვების და შრომის ხალისით.
შეხედნენ ახლა ყოფილ „ფუხარას“,—
დაუდგა დარი უმხურვალესი.

ჰყვავიან ნარინჯით მწყობრი რიგები,
ჩაჯრის ბნელეთი ელვით გაიხა.
— შენ საბჭოეთის სუბტროპიკები
და საქართველოს ნატვრის თვალი ხარ.

წარსულს იგონებ, ქმნილი კაჟად,
მწვანე კალთებთ რიცა დიადობ,—
ვინ არ გაყვლეფდა და ვინ არ გტანჯავდა
ასე მცირევ და მაინც დიადო.

ჰყვავის საბჭოთა სუბტროპიკები,—
ვინ დაგიწუნოს, დუშმანის გარდა?

დგას ნარინჯების მწყობრი პიკეტი
სოციალიტურ სამშობლოს კართან.

შენი დროშები ალისფერია,
ვით შენს ჰაჯაში ზრდილი ჭერანი,—
ახლა მთებივით დაიზრდებიან
შენი ლექსები და სიმღერანი.

ვნახავთ, თუ როგორ შეიმოსები
კვირტებად გაშლილ მზით და დიდებით,
მინდვრად გამოვა ძლევამოსილი
შრომის ბარაქა ფუნდუკელების.

პლანტაციებზე აყვავდებიან
შენი ქალები სახის ვარდებით
და დაგინახავთ ამაყმთებიანს,
თუ მზისკენ როგორ აიმართები.

ხუთმეტმა წელმა გადიმკუხარა
გამარჯვების და შრომის ხალისით,
აყვავილებულ ყოფილ „ფუხარას“
ჩვენი სალამი უმხურვალესი!

# ნორჩი მწერლობა

პ. ლორია

მინარეთიდან გადმომგვარი ხოჯა გადმოსძახებდა სოფლებს, ლოცვისა და მონობისაკენ მოუწოდებდა მათ ეს გადმძახილი.

მედრესეებში ფეხმოკეცილი მოლები უკითხავდნენ ბავშვებს არაბულად დაწერილ ლოცვებს და აზეპირებდნენ გა,ეგებარს სიტყვებს.

არ იყო სკოლა, არ იყვნენ მასწავლებლები. წერა-კითხვა მხოლოდ ხოჯებმა, მოლებმა და ზოგიერთმა ბეგებმა იცოდნენ. სწერდნენ: ნუსხა-ჯადოს შელოცვებს, ყიდდნენ და ღებულობდნენ ფულს.

საკუთარ მწერლებზე ლაპარაკი ზედმეტი იყო, მაგრამ იყვნენ ხალხური პოეტები. არსენას ლექსივით შეიქმნა ფილაქ შეელდის და ელიასას ლექსი, გაიზარდა, გამოიკეთა და პომად იქცა. ამის მსგავსი ლექსები კიდევ მრავალი შექმნა აჭარელმა ხალხმა. ამ ლექსების ავტორები იყვნენ გლეხები, უსწავლელები, მაგრამ ნიჭიერი ადამიანები.

თუთხმეტი წლის წინ გაიხსნა პირველი ნამდვილი სკოლა. მასწავლებლებიც გამოჩნდნენ. წიგნებიც შეიგზა აჭარელ გლეხის ოჯახში. ათასობით ბავშვები მოაწყდნენ სასწავლებლებს. წერა-კითხვის შესწავლას დაეწაფნენ სასწავლო ასაკს გადასულებიც.

წინათ საკუთარი მწერლების აღსაზრდელად, საკუთარი ლიტერატურის შესაქმნელად ათეული წლები იყო საჭირო. სოციალისტურმა მშენებლობამ კი დააჩქარა საკუთარი ლიტერატურის შექმნის პროცესი.

1924—25 წლიდან გამოჩნდნენ პირველი ახალგაზრდი მწერლები: ჯემალ ნოლაიდელი, ქევსერ თხილაიშვილი და სხ. 1926—27 წ. ჟურნალ-გაზეთებში დაიბეჭდა ზოგიერთ ახალგაზრდა აჭარელის—მუხამედ მეგრელიძის, ქათამაძის და სხ. ლექსები და პატარა მოთხრობები.

1932 წელს შესდგა აჭარის საბჭოთა მწერლების პირველი ყრილობა ქართველი მწერლების დელეგაციასთან ერთად. ამ ყრილობამ, საკ. კ. პ. (ბ) ც. კ-ის 23 პარიზის ისტორიული გადაწყვეტილების საფუძველზე სწორი გეზი მისცა აჭარის ლიტერატურული ცხოვრების და ახალგაზრდა ძალების განვითარებას.

19.5 წელს გამოიცა ლიტერატურული გაზეთის რამდენიმე ნომერი.

ახალგაზრდა მწერალმა ჯემალ ნოლაიდელმა გამოსცა ნარკვევები აჭარელთა ყოფა-ცხოვრებიდან. მწერალმა ქალმა ფატმე დადიანმა დაბეჭდა რამდენიმე ლექსი. შემდეგ იბეჭდებოდენ ახალგაზრდა ავტორები: დათუნაშვილი, მამედ ვარშანიძე, ხ. ო ქროპირიძე, აბაშიძე და სხვ.

ამჟამად გამოდის ჯემალ ნოლაიდელის ორი წიგნი, რომელიც ასახავს აჭარელთა ცხოვრებას. საბჭოთა აჭარის 15 წლისთავთან დაკავშირებით დაიბეჭდა ლიტერატურული ალმანახი, რომელშიაც მოთავსებულია აჭარელი მწერლების რჩეული ნაწერები.

დღეს აჭარას ჰყავს რამდენიმე ათეული აჭარელი და აჭარულ თემატიკაზე მომუშავე ადგილობრივი ქართველი მწერალი, რომელთა ნაწერები იბეჭდება, როგორც ჟურნალ-გაზეთებში, ისე ცალკე წიგნებად. ესენი არიან: **პაპაშენ რუხაია**—ლექსების ავტორი. ამჟამად განზრახულია მისი ლექსთა კრებულის გამოცემა; **ნესტორ მალაზონია**, რომელმაც ლექსში „ომ ხევში ეხლა ელსადგურია“ მოგვცა ძალი და ახალი აჭარის სახე, მასვე დაწერილი აქვს რამდენიმე ლექსი აჭარის ცხოვრებიდან; **მუხამედ მეგრელიძე** — ახალგაზრდა აჭარელი მწერალი, საკმაოდ მატყრულად დამუშავებულ ნაწარმოებს იძლევა; **მამედ გარშანიძე** და სხვ.

**შალვა ოსიაშვილი** რამდენიმე ლექსი დასწერა განახლებული აჭარის ცხოვრებაზე. დრამატურგმა **ერმილე შარაბიძემ** დაბეჭდა ისტორიული პიესა „ალმასხან ბელინეშვილი“. პიესაში მოცემულია ისტორიული ამბები გურიის ცხოვრებიდან.

ახლახან აჭარელ მწერალთა კალრები შეავსეს ახალგაზრდებმა: **იბრაიმ აბაშიძემ, ხასან ოქროპირიძემ, კაიკაცაშვილმა** და სხ.

წითელ ჯვართან დაახლოვებამ და ივლიტერატურული წრის ჩამოყალიბებამ ხელი შეუწყო, რომ აჭარული ლიტერატურა გამდიდრებულიყო თავდაყირით თემატიკითაც.

ხუთმეტი წლისთავს აჭარა ზეიმობს, როგორც უმნიშვნელოვანეს გამარჯვებათა თარიღს, როგორც ჩავვიდიდან განთავისუფლების და საბურუნეო-კულტურულ ცხოვრების აღორძინების დღესასწაულს.

და იქ, სადაც დიდმა ბელადმა პირველად დარაზმა აჭარელი მუშები და გლეხები თვითმპყრობელობის ბეგების და ბურჟუაზიის დასამხობად, დღეს კეთდება უდიდესი საქმე, იზრდებიან ახალი ადამიანები, იქმნება ახალი სოციალისტური საზოგადოება, ვითარდება საბჭოთა ლიტერატურა, იწერება ისტორია იმ დიდ ბრძოლათა, რომელმაც მოგვცა უდიდესი გამარჯვება—საბჭოთა ხელისუფლება, საამური შრომა და ბედნიერი ცხოვრება.

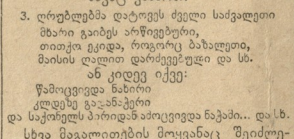

## სურიე პაპუნაშვილი

ატყვია სოფელს შედეგი ზრუნვის,
ახლები თითონ, თითონვე ნახეთ
აჭარის სოფლის ახალი გული,
აჭარის სოფლის ახალი სახე...

უცხრად ცხენსაც გვასა ამ მთაზე,
ვიყეცა მხედარსაც აქმეყდა სირცხვილს,—
გაიგრა კლდე და მოკეთილ გზაზე
ავტომანქანა მიჰკრას და ჭიჭკას...

თუ ოცა დამე, როგორც დიმილი
ფერმკრთალი მთვარის,—ახლა ვით ეშხი
ბრწყინავს, ანთია, როგორც ვინჯილები,
ელვანთრება აჭარის მთებზე...

სწვლობენ ახლა მთები ჩემი,
მათი ოცნება და მათი ფიქრი
ისე ლაღია და მომზადებული,
ვით ახალ სოფლის ახალი ყოგნი...

# ეს ამბავი ყველას გვეხება

ტიციან ტაბიძე

სრულყოფილი დიდი ხელოვნება ყოველთვის ყოფილა სადა და ხალხური. მშვენიერი და ნათელია ყველა დიდ ეპოქათა ხელოვნება, რომელსაც საუკუნოებით განუსაზღვრავს ხალხთა შემოქმედება. ანტიური ხელოვნების ამ უდიდეს ტრადიციაზე ადმოცენდა აღორძინების პერიოდი და შემდეგ დიდ განმანათლებლთა ხელოვნება. მხოლოდ ბურჟუაზიის კულტურის ავაონის დროს დადგა კრიზისი—შინაარსი და ფორმა გაეთიშა ერთიმეორეს – ამიტომაც თვითონ დეკადენტები არ მალავდენ, რომ ხელოვნება ამ ავაონის ჟრუანტელია. შარლ ბოდლერს თავისი თავი მიაჩნდა უკანასკნელ პოეტად—არტურ რემბოს და ჟიულ ლაფორგმა წარმოსთქვეს „ხაზეიმო სიტყვა დედამიწის სიკვდილზე“... მაგრამ ამ დიდ ოსტატებში მაინც ღვივოდა გადარჩენის იმედი და უკანასკნელ წამამდე სწამდათ აღორძინების სასწაული. სტეფან მალარმე—ყველაზე უფრო გაუგებარი და ურთულესი ფრანგი პოეტი, ბიოგრაფების გადმოცემით, დადიოდა კონცერტებზე, მატინეგებზე, ბაზრობაზე, რომ დაეჭირა უბრალო და სადა ხმები და ხალხური გაეგიდა პოეზია, მაგრამ „იროდიადა“-ს ავტორი ამ სასწაულს ვერ მოესწრო და თავისი დამარცხება მეჩვიდმეტედ დაუტოვა პოეტების შემდეგს თაობას.

ამ დიდ პოეტებს მოჰყვა ფუტურიზმის ეპოქებია.

ფუტურისტები არ მალავდენ, რომ მოვლენილი იყვნენ ქვეყნად ხელოვნების დასამხობადად. და გაბრწყინდა ლეშის სუნზე მიმდგარი აფთართა ხროვა დეკლარაციებით და მანიფესტებით სკოლას სკოლაზე აარსებდა, რომ დილით დადგენილი ლიტერატურული სკოლა საღამოს უკვე მომკვდარიყო.

ბევრი ნიჭიერი ახალგაზრდა შეიწირა ფუტურისტულმა ოინბაზობამ. ამ ნიჭიერ პოეტთა დიდ სასაფლაოზე არიან ისეთი გოლიათების საფლავებიც, როგორც: აპოლინერი და ხლებნიკოვი. მხოლოდ ამგვარი პოეტი გადარჩა ამ თვითმკვლელობას და ამ გადარჩენილთა რიცხვში საბჭოთა კავშირში პირველი იყო ვლადიმერ მაიაკოვსკი. და გადარჩენის მიზეზიც ის იყო, რომ მან ორგანულად იგრძნო ოქტომბრის რევოლუცია.

მე არ მგონია იყოს ვინმე ოქტომბრის წინაწული თაობის პოეტი, რომელიც არ გრძნობდეს, თუ როგორ იხსნა რევოლუციამ პოეზია მორიელის თვითმოწამლვისაგან და გადაშალა პერსპექტივები წინათ კაცობრიობისთვის მიუწვდომელი იდეალის – კომუნისტური საზოგადოების სისარულით და სიცოცხლით სავსე ხელოვნებისთვის.

ეს არის პოეტების მეორე დაბადება და იგრძნო ისეთმა თავისებურმა და რთულმა პოეტმაც კი, როგორიც ბორის პასტერნაკია -- და ამიტომაც დაარქვა თავის თავს „Второе рождение“. მაგრამ, ცხადია, მეორედ დაბადების დროსაც პოეტს და ადამიანს ყოველთვის შერჩება ისეთი თვისება, რომელიც არ მოუკვეთია რევოლუციას, ჯერ კიდევ არ მომხდარა შეგნებაში ამოწვა ყველა ინდივიდუალისტური ნაშთის.

თვითკრიტიკა უდიდესი იარაღია საბჭოთა მწერლის ზრდისა და განვითარებისათვის.

და დღეს, როდესაც პარტიის ცენტრალური ორგანო „პრავდა“ ფართოდ შლის თვითკრიტიკის ასპარეზს ხელოვნებაში, უცხადებს რა ბრძოლას ფორმალიზმს და ნატურალიზმს ხელოვნებაში, ყველა ჩვენგანი ვალდებულია ჩაიხედოს თავის საკუთარ გულში და მთელი პირდაპირობით სთქვას პირველ ყოვლისა თავისი შეცდომების შესახებ.

როდესაც მაქსიმ გორკიმ ამ რამდენიმე წლის წინათ გამოუცხადა ბრძოლა მწერლობაში ენის დანაგვინებას და დამახინჯებას, რასაც „პრავდამ“ მისცა დასტური და უფრო ფართედ გაუშალა არე—ამას არ ჰქონდა უდიდესი მნიშვნელობა საბჭოთა მწერლობისთვის? რამდენი მწერალი დაუფიქრდა მაშინ თავის თავს და იგრძნო თავისი დანაშაული? თუ ლევ ტოლსტოი სიკვდილის წინ სწერდა, მე მხოლოდ ეხლა ვგრძნობ თუ რა ძნელია რუსული ენის შესწავლაო, რომელ საბჭოთა მწერალს შეუძლია თავისი თავი უცოდველ ოსტატად წარმოიგიდინოს? სამწუხაროდ ჩვენში იყო მაგალითი, როცა ზოგიერთი მწერალი, მაქსიმ გორკის პოზაში დადგა და სხვას ასწავლიდა ჯკუას.

თუ ფორმალისტებს სხვადასხვა სარტომორტალებით თავი მოაქვთ ოსტატებად, ნატურალისტები იდეოლოგიას აწვებიან და მათი დამქაში კრიტიკოსები ამას სთვლიან ბავშვობის ზრდის სენად.

რასაკვირველია, ორსაე შემთხვევაში ჩვენ საქმე გვაქვს ოსტატობის დამახინჯებასთან; ყალბი ოსტატი, რომელიც თავს ინუგეშებს, რომ ხალხს უმრავლესობა მას ვერ გაიგებს, თავის თავს ატყუებს; არ არის ხელოვნება დიდი ეპოქისა, თუ ის ხალხისთვის არ არის მისაწვდომი და ვაი კიდეც იმ მწერალს, ვისაც ჰგონია, რომ ხალხისთვის მისაწვდომია მხოლოდ ის მწერლობა, რომელიც ვერ ასცილებია ფოტოგრაფიულ ამის შესახებ საჭიროა კონკრეტული საუბარი და არა ალილუიას კრიტიკა, რომელსაც, სამწუხაროდ, ადგილი ჰქონდა საქართველოში პოეზიის დისკუსიის დროს.

ჩვენ ვიცით, რომ თვით ვლადიმერ მაიაკოვსკის, რომელზედაც ამბ. სტალინმა სთქვა თავისი ისტორიული სი ჯუვა, როგორც უნიჭიერეს საბჭოთა პოეტზე, ხშირად უხსენებენ დღესაც შეცდომებს, მაგალითად, კლასიკოსების შეუფასებლობას, ზომა-გადასულ აგიტკას და ბევრ სხვა რამეს, და სხვაგვარად არც შეიძლება რადგან უცოდველი ოსტატი ჯერ კიდევ არ ჰყავს ჩვენს ეპოქას. პოეზიის პლენუმზე მინსკში თვითონ კომუნისტმა პოეტმა არვენეს თვითკრიტიკის მაგალითი: ამის დამამტკიცებელია თუნდ მ. სვეტლოვის გამოსვლა, რომელმაც ულმობელი კრიტიკით გამომამქღავნა თავისი ამხანაგების შეცდომები და პოეზიის დაბალი ხარისხი.

განა ყველა პოეტმა სამუდამოდ დასტოვა ძველი გზები ხელოვნებაში და მათ არ აქვთ რეციდივები?

განა რევოლუციის სატევარივით მჭრელი სიტყვით და ფოლადის სიმტკიცით ნაჭედია ის ლექსები, რასაც შედევრად აღიარებენ ჩვენი კრიტიკოსები?

ფორმალიზმის და ნატურალიზმის წინააღმდეგ ბრძოლა არ არის მარტო ერთი ლიტერატურის კამპანიით მოსათავებელი საქმე.

დიდ დისკუსიას, სადაც ნაჩვენები იქნება მთავარი საფრთხე და მთავარი მაგისტრალი — როგორ უნდა ებრძოლოთ სრულქმნილ სოციალისტურ ხელოვნებისათვის,—უნდა მოჰყვეს დისკუსიები კრიტიკოსების და პოეტების სექციებში.

დარწმუნებული ვარ, ყველა პატიოსანი საბჭოთა მწერალი გულწრფელად აღიარებს თავის დანაშაულს, შეცდომას და ცოდვასაც, რადგან ეს უდიდესი ბრძოლა ფორმალიზმისა და ნატურალიზმის, წინააღმდეგ იმისთვის კი არ ტარდება, რომ აღკეთონ და დაასამარონ ზოგჯერ გაუგებარი და ბუნდოვანი მწერლები, არამედ იმისათვის, რომ აღმზრდელობითი კრიტიკით და ხელმძღვანელობის ამხანაგური და ძმური დახმარებით მისცენ საშუალება მწერლებს, რომ მათ გარდაქმნან თავიანთი შემოქმედება, როგორც ამას მოითხოვს სოციალისტური ეპოქის დიდი ხელოვნება.

# ბოდვისა და ნატურალისტური ჭაობის წინააღმდეგ

პანტელეიმონ ჩხეიძე

— ფორმალიზმისა და უხეში ნატურალიზმის წინააღმდეგ თანმიმდევრებითი ბრძოლა ამაგე დროს არის ბრძოლა სოციალისტურ რეალიზმის მეთოდისათვის, ბრძოლა სრულყოფილ, მომხიბვლელ, მაღალხარისხოვან ლიტერატურისათვის.

— ფორმალიზმს, როგორც ლიტერატურულ მიმდინარეობას, დღეს ფორმალიზმის თეორეტიკოსებიც კი უარყოფენ. ეს უარყოფა არ არის მოჩვენებითი, არც თვალთმაქცური, მაგრამ ყოფილ ფორმალისტებისათვის ძნელია, შეიძლება მეტად ძნელიც, შემოქმედებით მუშაობაში ფორმალიზმის გამოვლინების ერთობლივი დაძლევა. ბუნდოვანობისა და ჭკუასიქითურ პოეტური მეტყველების,—სიადვილისა და ხათელი პოეტური მეტყველების შეცვლა.

ეს შეეხება არა მარტო პოეზიას. ფორმალისტური აზდაზდით საკმაოდ არის დანავგიანებული პროზა, დრამატურგია, კრიტიკაც.

ზოგიერთ კრიტიკოსს ორმაგი დანაშაული მიუძღვის. პირველი ის, რომ აქამდე თვითონ სცოდებდნენ და ფორმალიზმის არსებობას ამაოთ მოტივით ამაროლებდნენ, ე. ი. მას, ფორმალიზმს, სასარგებლო მოვლენად ასაღებდნენ. მეორეც ის, რომ ხალებიდან იბრძოდნენ ფორმალიზმის და ნატურალიზმის გამოძღვენებისათვის. „არვის ვაწყენიო“-ს პრაქტიკას ფართო სარბიელი ჰქონდა და აქვს ჩვენს ლიტერატურულ პრაქტიკაში.

ყრილობის შემდეგ თავი იჩინა, და ზოგიერთ პოეტს შემოქმედებაში გაბატონდა კიდეც, ნეიტრალობისა, აპოლიტურობისა და ისტორიზმისაკენ ლტოლვის ტენდენცია... მხნე, შემრძოლი მოლშვიანური ლექსები—შეიცვალა სენტიმენტალურ, კამერულ, ფსიხიკურ ლექსებით... გაისმა ყალბი, ნასესხები ხმები „სიყვარულოს თამაში“-ს და უმგვანო კოცნის „წკარენი“-სა.

საერთოდ ფორმალისტურ ძიებათა ნიადაგზე ბევრი მოწინავე მწერლის შემოქმედებაა დანავგიანებული ბუნდოვან, ზოგჯერ კი სრულიად უხერო სტრიქონებით. ეს შეეხება ზოგიერთ პროლეტარულად ისევე, როგორც ნატურალიზმის რეციდივებიც ბლომად აღინიშნება, როგორც პროლეტ. პროზის, ისე პოეზიის დარგშიაც. თუ ფორმალისტები ერთ დროს ქადაგებდნენ „რაც ფორთო ძასებისათვის გაუგებარია, ის არის ნამდვილი ლიტერატურაო“, ნატურალიზმის წარმომადგენლებიც სრულ გაუბრალოებამდე მიიყვანეს ლიტერატურული შემოქმედება. ზოგჯერ დიდი შინაარსის შეცველი ნაწარმოები სრული უგემოვნობისა და არამხატვრობის დონემდე დაიყვანეს.

მათ აგიწყდებათ, რომ დღევანდელი საბჭოთა მკითხველი უკვე არაფრით არ წაიგავს ათი-თხუთმეტი წლის წინანდელ მკითხველს. რომ დღეს მკითხველთა ფართო მასების ცოდნის დონე საშუალო და უმაღლესი განათლებით განისაზღვრება, რომ დღევანდელი მკითხველი ეს ჩვენი ქვეყნის მოწინავეა, წარჩინებული ადამიანებია, მრეწველობისა და კოლმეურნეობების მომუშავეა-სტახანოველები, რომელთა კულტურული დონე იმხომ მაღალია, რომ უკვე აღარ აკმაყოფილებს ჩვენი ლიტერატურის საუკეთესო ნიმუშებიც კი. ამიტომაა, რომ ზხირად კრიტიკის დაუნდობელ ქარცეცხლში ატარებენ მკითხველნი ბუნდოვანი და მშლე წიგნების ავტორებს.

დღევანდელი საბჭოთა მკითხველი მშვენიერად ითვისებს მარქს-ლენინ-სტალინის მოძღვრებას. ჩვენი საყვარელი ბელადის დიდი სტალინის საუბარმა—როი გოვარდთან, უდიდესი გამოხმაურება ჰპოვა ფართო მშრომელ მასებში, რადგან სტალინის საუბარი არის ღრმა, ბრძნული იზრების სადად, მარტივად და ნათლად გამოხატვის იშვიათი ნიმუში. ჩვენმა მწერლობამ უნდა შესძლოს ეპოქალური იზრები სადა, მარტივი და ხალხური ენით გამოთქვას. მაშინ გაიმარჯვებს ის. მხოლოდ მაშინ მოიპოვებს მწერლობა ფართო მასების პატივისცემას.

დღესდღეობით ბევრი მოწინავე პოეტის და პროზაიკოსის შემოქმედებაში ვხედებით ბუნდოვან, უხერო, ყოველგვარ გემოვნებას მოკლებულ სტრიქონებს, ზოგჯერ მთელ ლექსებსა და მოთხრობებს... თითო-ოროლა ბუნდოვანი სტრიქონი ადვილი მოსათმენია ლექსში, მოთხრობაში, რომანში. მაგრამ როცა ბუნდოვანობა სის ტემად ხდება, როცა უხერო სტრიქონები ზხირად მეორდება ნაწარმოებში, ეს უკვე დიდი ნაკლია, რომლის გამოსწორებისა და დაძლევისათვის პარტიამ, და კერძოდ „პრავდამ“, დასცა ეს საკითხი დღის წესრიგში.

მოწინავე მწერლებს არ ეპატიება ასეთი სტრიქონები:

1. წარსულს გუდაგუდად გადაეყარა,
შავი ყორნების და გ..ხრწნის სუნი.
მხოლოდ გაბაზდა და ისევ სცოცხლობს
კარგი გუგული, შრომის გუგუნი“ და სხვ.

ან კიდევ:

2. იქვე რაღაც ჩა, ჩააგდო ქვა: ბლუმ!
ამოიტყვა თევზივით ქვამ და წყალშივე თქვა
და სხ.

სხვაც ენახოთ:

3. ღრუბლებმა დატოვეს ცალი სამკალითი
მზარი გაიბეს არწივებური,
თითქოს გვიდა, როგორც ბაზალეთა,
მაისის ღალით დარძევენ ველი და სხ.

ან კიდევ იქვე:

წამიცვივდა ნაბერი
კლდეზე გავაბიჯერი
და საქონელს პირიდან ამოცვივდა ნაჯამი... და სხ.

სხვა მაგალითების მოყვანაც შეიძლება, მაგრამ ადგილს სივიწროე ნებას არ გვაძლევს ამოსაწერებით დავასაბუთოთ ზემოთ თქმული მოსაზრებანი. ჩვენ წინ გვიდას დისკუსიაც: ფორმალიზმის წინააღმდეგ. ჩვენი მწერლობის აქტივი ბოლშევიკური შეუპოვრებლობით დაათ-ტყმის ყველა სახის შეცდომებს ლიტერატურაში... მწერლები თვითკრიტიკის წესით თვითონვე გამოვლენ და აღარაფერ თავიანთ შეცდომებს, აგრეთვე დასახვენ გზებს შეცდომების აღმოფხვრისათვის.

დისკუსიას უნდა დაურჩეს მხოლოდ და მხოლოდ მწერლისადმი დახმარებისა და შეცდომების აღმოფხვრისათვის ბრძოლის ხასიათი... და არა დამუშავებისა და რაიმე ხელოვნური სესაციების.

დავარტყათ შეცდომებს, რათა გამოვასწოროთ ისინი. „ვაწყენიოთ“ მწერლებს, რათა მათ შეიგნონ და უკუაგდონ ის შეცდომები, რომლის ნებსით თუ უნებლიეთ მატარებელნი ისინი არიან.

აი, მთავარი მიზანი ჩვენი უახლოესი დისკუსიის.

# პოეტური სირთულე და სისადავე

სიმონ ჩიქოვანი

ჩემი პოეტური ბიოგრაფია ნაწილობრივ დაკავშირებულია (პირველ პერიოდში) ფუტურისტულ მიმდინარეობასთან. მართალია, მე ფუტურისტებად წოდებულ ჯგუფში ვმუშაობდი, მაგრამ არასოდეს არ ვყოფილვარ ამ მიმდინარეობის ორტოდოქსალურად გამბარებელი. უნდა ითქვას, რომ ძალიანდე ქართული ფუტურიზმი არ იყო გამოკვეთილად რუსული ფუტურიზმის გაბმეორება. მას ჰქონდა თავისი განსაკუთრებული სახე და თავისი პოეტური სპეციფიკა. ფორმალიზმი არ იყო ქართული ფუტურიზმის წამყვანი ხაზი. მაგრამ შეცდომა იქნებოდა გვეთქვა, რომ საქართველოში არ იყო ფორმალიზით გატაცება და ორიგინალური ფორმისათვის გამძაფრებული ბრძოლა. საკმარისია გავიხსენოთ ჩემი ლექსები: „ცირა“, „ჭარბორი“, „ხაბი“ და „მეკამერეების ურმული“. საკმარისია გავიხსენოთ ხალხური შელოცვების ლექსალური ფორმით გატაცება და საერთოდ ხალხური პოეზიის სტრუქტურის შეთვისება.

მე-19 საუკუნის პოეტების ტრადიცია ჩვენ სრულიად არ გვეკარნახებდა ფორმისათვის უპირატესობა მიგვეხეზედა და თვითმიზნად გაგვეხადა ლექსალური აღნაგობა. მაგრამ თუ გავიხსენებთ მე-18 საუკუნის ვირტუოზს ქართული სიტყვისას, ბესიკ გაბაშვილს, ჩვენ დავინახავთ, რომ ფორმალიზმის ელემენტი ბესიკის პოეზიაში ძლიერი იყო. მისი სიყვარულიც ასალგაზრდა პოეტებს უკარნახებდა ზხირად სიტყვის ფონეტიური სიმძიმისათვის მეტი ადგილი დაეთმოთ ლექსში, ვიდრე სიტყვის შინაარსობრივი ღირებისათვის.

პირადად მე 26 წლიდან დავტოვე პოეტური შემოქმედების ამგვარი გზა და ვცადე მე-19 საუკუნის კლასიკოსების გზას დავდგომოდი. მაგრამ უნდა ითქვას, ეს გზაც არ იყო უშეცდომო და ლექსის გარეგნულ ღირებას აქაც დიდი ადგილი ჰქონდა დათმობილი. ბევრითი ხმოვანება იტაცებდა პოეტს და ლექსის შინაარსობრივობა თითქოს იჩქმალებოდა. ამ შეცდომებს ჩემთვის უნაყოფოდ არ ჩაუვლია. უნაყოფოდ არ ჩაუვლია ჩემგვის პოეტურ ფორმაზე მუშაობასაც. ვისაც ფორმაზე არ უმუშაენია, იმან არ იცის მხატვრული სისადავიდან მიღებული სიამოვნება.

უკანასკნელი 7 წლის განმავლობაში მე გადაწყვეტით შევუდექი ახალ თემატიკაზე მუშაობას და ახალმა შინაარსმა მაკარნახა ახალი ლექსალური აღნაგობა.

ყველენ პოეტები, რომლებიც საბჭოთა თემებზე ლექსებს სწერდნენ, ხოლო თავისთვის სწერდნენ არა საბჭოთა მასალაზე განსხილულ ლექსებს და ამ უკანასკნელ ისინი ეძახდნენ ნამდვილ პოეზიას. მათთვის პოეზია ცალკე და საბჭოთა ლექსები ცალკე იწერებოდა. მე ვცადე მთელი ჩემი გამოცდილება ახალ საბჭოთა თემის მხატვრულ აღდგენისათვის შემეწირა და გულწრფელი მხატვრულობით აღმედგინა ჩვენი სინამდვილე. ამიტომ ჩემთვის არ არსებობდა ძნ არ არსებობს პოეზისა და საბჭოთა ლექსს შორის განსხვავება. სწორედ ამ ეტაპზე ჩემთვის ფორმისადმი თვითმიზნობრივი გატაცება მოიხსნა და მე ვფიქრობ უკანასკნელი ჩემი პროდუქცია ხასიათდება რეალისტური მიდინარეობით და ზხირად რომანტიული სიმძაფრითაც.

უკანასკნელი ჩემი გამოსვლა საკავშირო მწერალთა კავშირის მესამე პლენუმზე მიძღვნილი იყო „სისადავისა და ხალხურობის პრობლემისადმი“.

პლენუმზე ვამბობდი და ამაც მინდა აღვნიშნო, რომ შეიძლება ბრძოლა სისადავისათვის ზოგიერთებმა გაიგონ ცუდად და დაიწყონ ბრძოლა პოეტურობისა და მხატვრულობის წინააღმდეგ. ფორმის სისადავე მხოლოდ უდიდესი პოეტური სირთულეების დაძლევით უნდა იქნეს მიღწეული. „პოეზია არის ურთულესი და უძველესი დარგი ხელოვნებისა“, ამბობდა ერთი უდიდესი საბჭოთა პოეტი. ეს სრული ჭეშმარიტებაა. „მწერალი პირველ პერიოდში სწერს მარტივად და ცუდად, მეორე პერიოდში ის სწერს რთულად და ცუდად, ხოლო თუ მესამე პერიოდში მიაღწია სისადავეს და სიკარგეს, ის იქნება ნამდვილი და საჭირო უბრალოება“ – ამბობდა გოეტე.

აი ამგვარი სისადავისათვის უნდა ვიბრძოლით ჩვენ. პოეტმა დიდი ყურადღება უნდა მიაქციოს ფორმაზე მუშაობას. ფორმაზე მუშაობით მან უფრო ნათლად უნდა გვიჩვენოს ნაწარმოების შინაარსობრივობა. ამიტომ პოეზია ბრძოლაა და დამორჩილება მასალების. პოეზია უნდა გახდეს ნამდვილი ბიოგრაფია ჩვენი დიდი ცხოვრების, ამისთვის საჭიროა უდიდესი იდეური სიმძაფრე და უდიდესი პოეტური ოსტატობა.

ხოლო ცალკე ფორმით გატაცება იბადება მაშინ, როდესაც შემოქმედს მოაცილებს მოწყვინა. მოწყვინილობის დასაძლევად პოეტები ზხირად მიმართავენ პოეტური ნაწარმოების მხოლოდ გარეგნულ ღირსეულს. ამიტომ ვინც დღევანდელობის სიცყვარულით გაღელვებია, მისთვის ფორმალიზმი იმ თავითვე მოხსნილია, ამიტომ ორგვარია ფორმისადმი განსაკუთრებული ყურადღება: პირველი—რომ უფრო ნათლად და მკაფიოდ მოახდინოს შემოქმედმა დღევანდელობის მხატვრული აღდგენა, ხოლო მეორე – ფორმაზე მუშაობა, როდესაც მოწყენილობა იწვევს განსაკუთრებულ სიფაროულ გარეგნულ ეფექტებისადმი. პირველ შეცდომებს უნდა ამხანაგურად მოვეკიცეთ, ხოლო მეორეს უნდა შევებრძოლოთ, რომ დასძლიოს მოწყენა და დღევანდელობას შეუერთდეს შემოქმედი.

ამიტომ სიფრთხილე და სიფხიზლე არის საჭირო ამ საკითხების გარჩევის დროს. ფორმალიზმზე არანაკლები საფრთხეა ნატურალიზმი და გაუბრალოება შემოქმედებაში. ყოველი მასიურობა არაა დამამტკიცებელი პოეტური სისადავის და ყოველი სისადავე არ არის ბუშკინობა. მე მაყვარს აკაკი წერეთელი, როდესაც ის ავტორია ლექსების: „ალმაინ-ალმაინო“, „სულიკო“, „მთაწმინდა ჩაფერებულა“, „ცოცხნაოელა“ და სხვა. მე აღ*აცებული ვარ მისი „თორნიკე ერისთავის“ პოეტური გაქანებით, მაგრამ მისი „ეროსცოცი“ არა მარტო იდეურად, არამედ მხატვრულადაც უსიამოა, პოეზიის ჩამოქვეითება ახლა ზხირად პროდუქციის ერთფეროვნებით გვეკონება. უნდა ითქვას აშკარად, ძლიერ გახშირდა ერთფეროვანი ლექსები, გადაგვლილი პოეტური მეტყველება და სრულიად უნიანო მხატვრული ფორმები. ერთფეროვნება დეკადანსის მომასწავებელია და რატომ უნდა იყოს საბჭოთა პოეზიაში ერთფეროვნული ყლეო? საწუხარო ის არის, რომ ეს ერთფეროვნება ზხირად ახალგაზრდა პოეტებს ახასიათებს. პოეზიის ჩამოქვეითება არ უნდა მოხდეს ფორმალიზმის წინააღმდეგ ბრძოლის შედეგად.

ნათელი და რთული დამოკიდებულება ცხოვრებისადმი.

ნათელი და ხალხურულის დაძლევით მიღწეული სისადავე, აი ნამდვილი გზა საბჭოთა პოეზიისა.

ეროვნული ბიბლიოთეკა

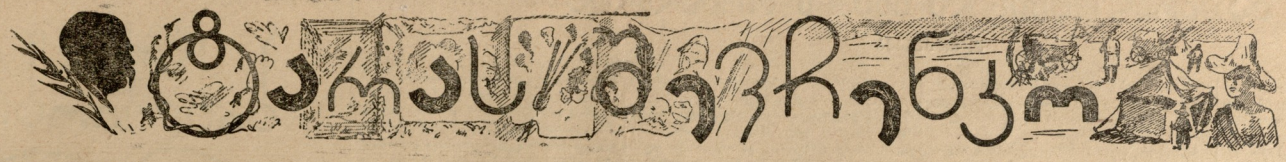


# მოკმე ხალხის დიდი პოეტი

ვალერიან გაფრინდაშვილი

შევჩენკოს ავტობიოგრაფიაში, რომელიც დაიბეჭდა 1860 წელს, არის შესანიშნავი სტრიქონები... „ჩემი ცხოვრების ისტორია შეადგენს ჩემი სამშობლოს ისტორიის ნაწილს“. შევჩენკომ სრული უფლებით დასწერა ეს სიტყვები, ვინაიდან მისი რევოლუციური და ლიტერატურული მოღვაწეობა სამუდამოდ დაკავშირებულია უკრაინასთან. თუმცა შევჩენკო თავის მომქმედზე ადრე განთავისუფლდა ყმობისაგან, მას არასდროს არ უღალატნია ხალხისათვის და შეიძლება ითქვას გადაჰკრით, რომ მან შესწირა თვითმპყრობელობასთან ბრძოლას მთელი თავისი სიცოცხლე. შევჩენკომ თვითონ განიცადა აუტანელი მდგომარეობა გლეხობისა, რომლის წრიდანაც ის გამოვიდა.

1840 წ. სამხატვრო აკადემიაში ყოფნის დროს შევჩენკომ გამოსცა თავისი ლექსების კრებული—„კობზარი“. ცნობილია, რომ ბელინსკიმ ვერ დააფასა შევჩენკო და თავის წერილში ანენკოვისადმი მიაკუთვნა იგი იმ აზნაურული პოეტების რიცხვს, რომელთა ტალანტი წარმომადგენელი იყო ლიბერალი კულიში. შევჩენკო, როგორც რევოლუციური პოეტი, დაფასებული იქნა უფრო გვიან დობროლუბოვის და ჩერნიშევსკის მიერ. ჩერნიშევსკი სწერდა ერთ თავის წერილში („ნაციონალური უტაქტობა“)— „შევჩენკომ საბოლოოდ აგვიხსნა ჩვენ ის ჰეშმარიტება, რომელიც ჩვენ თითონ დიდი ხანია წარმოდგენილი გვქონდა. მალორუსიელი პანი და პოლონელი პანი დგანან ერთ ძხარეზე, აქვთ ერთი და იგივე ინტერესები, მალორუსიელ გლეხსა და პოლონელ გლეხს აქვთ ერთი და იგივე ბედი“- ესე იგი ჰყავთ ერთი და იგივე მტერი. ჩერნიშევსკი იცნობდა შევჩენკოს პოემას „კაეკასიას“ და თავის ერთ წერილში კიდეცაც მოყავს ციტატები პოემიდან, რომელშიაც გატარებულია ის აზრი, რომ დამონებულ ერებს ყავთ ერთი მტერი — იმპერია.

კლასობრივი ბუნება უკრაინელ პოეტისა სწორად გაიგო დობროლუბოვმა, რომელიც სწერდა: „ტარას შევჩენკო არის სავსებით ხალხური პოეტი, რომლის მსგავსი ჩვენ არა ვყვავს. კოლცოვიც კი ვერ შეედრება მას, ვინაიდან კოლცოვი თავისი სიმღერებით და აგრეთვე თავისი მხედრული ხასიათით ხანდახან შორდება ხალხს“. მართლაც კოლცოვი გლეხობის კულაკური ფენების წარმომადგენელია. დობროლუბოვი აფასებდა შევჩენკოს შემოქმედებაში მის რევოლუციურ დემოკრატიზმს, მის ფორმას, რომელიც მისათვის იყო ფართო მასებისათვის.

თავის შემოქმედების პირველ პერიოდში შევჩენკო ჰქმნის ლირიკული ლექსების ციკლს, სწერს თავის „ფიქრებს“, რომელნიც სავსეა უმიზნო სევდით და უშუალო განცდებით. პარალელურად პოეტი ქმნის დიდ ტილოებს. თავის „კატერინაში“ იგი ეხება უკანონო სიყვარულის თემას, რომელიც უარყოფილია საზოგადოებისაგან და შეჩვენებულია ეკლესიის მიერ. კატერინა, მიტოვებული სატრფოსაგან, დენილი ყველასაგან, სიცოცხლეს თვითკვლელობით ათავებს. თავის შემოქმედების პირველ პერიოდში შევჩენკო იაღეალებს წარსულს, როგორც ნამდვილი რომანტიკოსი. იგი ადიდებს თავისუფალ კაზაკებს და ბრძოლას თავისუფლებისათვის.

ყველაზე უფრო მნიშვნელოვანი ნაწარმოები პირველი პერიოდისა არის პოემა „გაიდამაკები“, რომელიც საინტერესოა როგორც მნიშვნელობით, აგრეთვე ფორმით. ამ პოემაში შევჩენკომ უაღრესად დაამტკიცა თავისი დიდი ოსტატობა. პოემა გამსჭვალულია რევოლუციური განწყობილებით. „გაიდამაკების“ მთავარი გმირია იარემა—მოჯანაგირე. იარემა არის ცენტრალური ფიგურა ამ პოემისა, რომელიც გვიხატავს ხალხურ აჯანყებას. იარემა უხდის სამაგიეროს თავის მტრებს, რომლებმაც წაართვეს მას სატრფო ოკსანა,— ის არ ზოგავს კონფედერატებს, ოკსანას მამის მკვლელებს.

ამ პოემაში შევჩენკო ქმნის ამ მოძრაობის მეთაურების — ჟელეზნიაკის და გონტას პორტრეტებს. ისინი დაუზოგველნი არიან თავის შურისძიებაში და ხაუხრთხი დანებით კლავენ საკუთარ შვილებს მხოლოდ იმიტომ, რომ ისინი შობა დედამ კათოლიკემ. როგორც ამბობს ტარჩაკოვი, „გაიდამაკებში“ არის გაფლენა და ტრადიციები იმ სამხატვრო სკოლისა, რომელშიაც იზრდებოდა შევჩენკო.

შევჩენკო იყო არამარტო პოეტი, ის იყო აგრეთვე ნიჭიერი მხატვარი. მისი მასწავლებელი, კარლ ბრიულოვი, რომანტიკოსი მხატვრობაში, უთუოდ ახდენდა გავლენას შევჩენკოს გემოვნებაზე. შევჩენკო სწერს თავის დღიურში, რომ თავისი „კობზარი“, თავისი „გაიდამაკები“ პირველად დავინახე ბრიულოვის სახელოსნოშიო. მაგრამ რამდენიმე წლის შემდეგ შევჩენკო თავს ანებებს წარსულის რომანტიზაციას და ყურადღებას მიაპყრობს სინამდვილეს. იგი ხახუ-ლობს მტერს, რომელსაც ებრძვის მთელი თავისი სიცოცხლის განმავლობაში. ეს მტერი არის თვითმპყრობელობა, მეფე ნიკოლოზ პირველი. მეფეს შევჩენკო არასდროს არ ივიწყებს და მუდამ ოცნებობს მის დამხობაზე. მას სძულს მეფეები და იმავე დროს ეზიზღება ისინი. სატირულ პოემებში („მეფეები“, „სალოსი“, „სიზმარი“) მეფეები ჩაწოყვანილია პიედესტალიდან და პოეტი ახასიათებს იმათ, როგორც მტარვალებს, რომელნიც ღირსნი არიან სიკვდილით დასჯისა.

1847 წ. შევჩენკო დააპატიმრეს და გადაასახლეს აით წლით, ორენბურგის ციხეში განაჩენზე ნიკოლოზ პირველმა საკუთარი ხელით დააწერა... „სასტიკ ზედამხედველობის ქვეშ, წერისა და ხატვის აკრძალვით!“

თუმცა შევჩენკო არ იყო ატეისტი, მას ყოველთვის სძულდა ოფიციალური ეკლესია, ხუცები და კათოლიკე ბაბატები.

შევჩენკოს პოლიტიკური თვითშეგნების მწვერვალად უნდა ჩაითვალოს პოემა „კაეკასია“. ამ პოემაში შევჩენკო გამოდის არა მარტო დაჩაგრული უკრაინელი ერის სახელით. შევჩენკოს პოემაში არ არის არაფერი ისეთი, რაც მოგაგონებთ აზნაურული მწერლობის ტრადიციულ კაეკასიურ მოტივებს. თავის პოემაში შევჩენკომ არა მარტო გადალახა კაეკასიის აღწერაში ტრადიციული ხაზი, არამედ მოგვცა სრულიად ახალი იდეური და მხატვრული შინაარსი. პოემას შევჩენკო უძღვნის თავის მეგობარს დე-ბალმენს, რომელიც მოკლეს ჩაჩნებთან ბრძოლაში, მაგრამ შევჩენკო არ იძიებს შურს, არ წყევლის თავის მეგობრის მკვლელებს. ვინ არის დანაშაული დე-ბალმენის დაღუპვაში? თვით მპყრობელობა, რომელიც ხარბად ეტანება კაეკასიის აღუებს. პოეტი მოუწოდებს მთიელებს იბრძოლონ ბოლომდე იმიტომ, რომ „თქვენს მხარეზეა სიმართლე, დიდება და წმინდა თავისუფლება“. მან იცის უკრაინის მაგალითზე, თუ როგორ ბედი მოელის დაპყრობილ კაეკასიას. ის აფრთხილებს მთიელებს, რომ შეიარაღებულ ძალდატანებას მოყვება ძალდატანება ეკლესიისა ტ ბატონყმობის. „დამონებული ერები უნდა ეხმარებოდნენ ერთმანეთს იმპერიის წინააღმდეგ ბრძოლაში“ (ა. სტა<sup></sup>ჩკოვი—„შევჩენკო და რევოლუცია“).

გადასახლებული შევჩენკო სწერს ლექსს, რომელითაც სწყვეტს კავშირს აზნაურულ მწერლობასთან. სად ნახეს ამ პოეტებმა სამოთხე, რომელზედაც ლაპარაკობენ თავის ლექსებში? და პოეტი ავეწერს ჯოხს, რომელსაც იდილიების და ელეგიების ავტორები სამოთხეს ეძახიან და რომელიც ნამდვილად ჯოჯოხეთზე უარესია, ვინაიდან იქ იტანჯებიან ყმები, ვინაიდან იქ იტანჯებოდა თვითონ პოეტი.

თუ წინათ შევჩენკოსათვის ისტორიული წარსული მშვენიერი იყო, ახლა ის წარსულს კრიტიკულად უცქერის. თავის მომართვაში „თანამემამულეებისადმი“ იგი სთხოვს მათ, გაეცნონ უკრაინის წარსულს და მაშინ ცხადი იქნება ისტორიული როლი „სახელოვანი წინაპრებისა“. განა ისინი არ ღალატობდნენ თავის უმცროს ძეებს, როდესაც უკავშირდებოდნენ მოსკოვის მეფეებს? გეტმანები სრულებით არ არიან ბრუტოსები, ისინი არიან მოსკოვის ყმები და ტალახი, ისინი არიან ვარშავის ნაგავი. უკრ. ინტელ-ციას ეს აქვს უფლება იამაყოს ასეთი წინაპრებით. პოეტი გრძნობდა თავის მარტოობას. ამ დროს იწყება მისი დაახლოება ჟურ. „სოვრემენიკის“ თანამშრომლებთან.

შევჩენკოს გარდაცვალების შემდეგ (24 თებერვალი 1861 წ.) დაიწყო ბრძოლა მისი ლიტერატურული მემკვიდრეობის ცდილობდნენ დაპატრონებოდნენ პოეტის მემკვიდრეობას და დაირღვიდათ მისი პოეზიის რევოლუციური შინაარსი. ბრძოლა შევჩენკოსთვის გრძელდებოდა ოქტომბრის შემდეგაც. უკრაინ-ს ნაციონალისტები უკანასკნელ დრომდე სპეკულიაციას ეწეოდნენ დიდი პოეტის სახელით და სურდათ ეემართათ ის, როგორც დროში პროლეტარიატის დიქტატურის წინააღმდეგ. მაგრამ ამაოდ. მათი კონტრრევოლუციური ცდები სავსებით იქნა მხილებული.

დღეს გამარჯვებულმა პროლეტარიატმა ძველი დაუდგა შევჩენკოს, როგორც უკრაინის უდიდეს რევოლუციურ პოეტს, რომლის ცხოვრება და შემოქმედება იყო თავგანწირული სამსახური და ბრძოლა ხალხისათვის. შევჩენკოს გავლენა პოეტებზე გრძელდება დღემდე— ტანონა, იანკო კუპალა და ედუარდ ბაგრიცკი აგრძელებენ მის შემოქმედებას. შევჩენკოს შემოქმედება დაკავშირებულია ხალხურ პოეზიასთან, სიმღერასთან და ფოლკლორთან ისე, როგორც შემოქმედება დიდი ქართველი პოეტებისა—აკაკი წერეთლისა და ვაჟა-ფშაველისა. დღეს, როდესაც ჩვენ ვებრძვით ფორმალიზმს, ნატურალიზმს, როდესაც ჩვენ ვიბრძვით ჭეშმარიტ რეალიზმისათვის, მასიური ბელეტრისტული ნაწარმოებების შექმნისათვის, ხალხურობისათვის და სისადავისათვის, შევჩენკო უნდა გავახადოთ ჩვენს მასწავლებლად.

# ანდერძი

ტარას შევჩენკო

როცა მოვკვდე, მე დამმარხეთ
სად ყორღანი ატანდეს,
საყვარელი უკრაინა
ტრამალებით გადაშლილა.

რომ ვეღებსაც მინდვრად ნახა,
დნეპრს და ირგვლივ კლდის იარებს—
შევყურებდე და მესმოდეს
ღმუილი რომ მოლრიალებს.

როს წალეკოს უკრაინის
მტრების სისხლი ციხეფერ ზღვაში,
მე დავტოვებ მშვიდად მაშინ
გორაკებს და მწვანეს ბარში.

დავტოვებ და ცას მივალწევ—
ცაში ღმერთთან მივალ თავად.
მანამდი კი აღარა ვცნობ
თვითონ ღმერთსაც სალოცავად.

მაშ დამმარხეთ, წამოდგ<sup></sup>ით,
ბორკილები დაამსხვრიეთ.
მტარვალების სისხლის ჩქეფი
თავისუფალთ მოაფრქვიეთ.

და როს მხარე გაგიშლებათ
შეგებით, ლაღად მოკვეთილი.
მომიგონეთ, ჩემზედაც სთქვით
სიტყვა წუნარი და კეთილი.

თარგმანი უკრაინულიდან
სიმონ ჩიქოვანის

ტარას შევჩენკო — ნახ. კეცხოველისა

საქ. საბჭოთა მწერლების კავშირი აპრილის პირველ რიცხვებში მართავს უკრაინის დიდი პოეტის ტარას შევჩენკოს ცხოვრების და შემოქმედებისადმი მიძღვნილ საღამოს.—მისი გარდაცვალებიდან 75 წლისთავის აღსანიშნავად

# მე გავიზარდე უცხო მხარეში

მე გავიზარდე უცხო მხარეში,
შორს გადაკარგულს თუთრაც მერევა.
იქ მარტოობის სიმწუხარეში
ვფიქრობ—სხვა დიდი ბედნიერება,
ვიდრე ჩემ ძვირფას ქვეყნის შვენება
ადუდუნებულ დნეპრის ნაპირით
ღმერთს სად ეძნა! ეხ, გვეჩვენება:
სად არ ვართ—ბრწყინავს იქ ყველაფერი...
უკრაინაში, სულ აგერ ახლა,
ამ წყეულ დროში მე უცაბედად,
შეიარე და მომიხდა ნახვა
იმ კარგ სოფელს, სად ერთხელ დედა
ჩვრებში მახვევდა ჩვილს და პაწიას,
და რომ სანთელი ეყიდა უფლს—
ღამეს ტეხავდა, ლოცვით არწია
ღვთისმშობელის წინ დამკნარი შუბლი.
სანთელს უნთებდა კრემლებით მეფდრი,—
მე მჭირებოდა კეთილი ხვედრი.
ჰოი, დედილო, შენ გიჯობს, დედი,
რომ უფრო ადრე ძილს მიეც მარადს,
შენ რომ გეხილა იმ შვილის ბედი,
ღმერთს დასწუეულიდი...

დღეს შიში მზარავს,
მიწაზედ უფრო მიწისფერ სახით,
იმ კარგ სოფელში ბოგიბოს ხალხი,
ჩამონგრეული დამპალი სახლი,
აშენებული დაფშვნილა ბაღი.
პრიალა ტბაზე ძოძნარით ბნელა,
ეს მხარე თითქოს ცეცხლს გადუცელავს,
თითქო სოფელში შემლილა ყველა,
პანთან ბეგარის გადასახდელად,
მიდიან მუნჯნი გზად, უთენია,
და წინ ვაქებიც გაუდეხიათ.

ავტირდი, სევდა რომ ცრემლით მეთქვა,
კელავ უცხოეთში გავსწიე მაშინ.
ეს სურათია და გახა ერთიან,
ირგვლივ დიდებულ უკრაინაში,
პანებს ცბიერებს, კისრების დახრით,
მძიმე უღელში გაუბამთ ხალხი...
ჰეი, გმირები უღლით დაიხრეს,
რისთვის, დაიდეთ ამ პანებს მტარვალთ,
თავის საყვარელ ძმობილებს, ჩარჩებს,
ფულზე აძლევენ ერთადერთ შარვალს.

ძნელია ფიქრიც, წუხილი დაგშლის,
ან უდაბნოში იღმუვლებ ქარად...
და უფრო ძნელი,—უკრაინაში
სჭერეტდე, იცრემლო და იყო წყნარად.

მაგრამ სხვა არი, თუ თვალი არ გაქვს,
ძველს სიხარული სიძლერით ჰქარგავს,
ირგვლივ მშვიდობა—ძველისძველ მთებში
ქვეშ გაწოლილი ისევ ცნეპრი,
თითქო ჩვილი ყრმა ნებიერობს რძეში,
წყნარი დუდუნით ლამაზობს, ეტრფის
მთელს უკრაინას... ნაპირს მოფერილს,
ამწვანებული მოსჩანს მთა-ბარი,
იქ მრავალია ფართო სოფელი,
მხიარულ ხალხის თავშესაფარი.
ო, ეს იქნება სიმართლე მაშინ,
მართლაც იქუხებს სიმღერის ძალი,
თუ რომ სამშობლო—უკრაინაში
მთლად წაიშლება პანების ძალი.

მთარგმნელი დავით გაჩეჩილაძე

# სადა და ნათელი ხელოვნებისათვის

ლეო ქიაჩელი

საბჭოთა ხელოვნების, კერძოდ პოეზიის გზა სოციალისტური რეალიზმია. ეს ახლა დავას არ იწვევს. სოციალისტური რეალიზმის პრინციპისა და მეთოდის მიღება თავისთავად დიდი გამარჯვება იყო თავის დროზე: ის გულისწმობდა ეპოქის სწორი დიდი ხელოვნების შექმნას. საზოგადოდ რეალიზმი ყოველთვის დიდი გზა იყო ხელოვნებისა. ნამდვილი და დიდი გამარჯვებანი მხატვრულ შემოქმედებას სწორედ ამ გზით მოუპოვებია.

სოციალისტური რეალიზმის მთელი მოთხოვნა ხელოვანისადმი ორი უბრალო, სადა ტ ნათელი სიტყვით გამოიხატება: „სთქვი მართალი“. პრაქტიკამ დაგვანახა, რომ მართლის თქმა არც ისე ადვილი საქმეა. ეს იქიდან სჩანს, რომ მართლის მთქმელი ნაწარმოები ჯერჯერობით ძალიან ცოტა მოგეპოვება როგორც მწერლობაში, ისე ხელოვნების სხვა დარგშიაც. აღმოჩნდა, რომ ის ორი სადა და მოკრილი სიტყვა უაღრესად რთულ შინაარსს შეიცავს. ეს მართალი, რა თქმა უნდა, ის აბსოლუტი კი არ არის, რომელიც მეტაფიზიკოსებს დროსა და სივრცის მიღმა ეგულებოდათ. იგი ცხოვრების სინამდვილეა, სხვა კი არაფერი. მაგრამ ცხოვრება თავისთავად მრავალსახოვანია, მრავალფეროვანია. მისაგნებელია ის არსებითი, მთავარი სახე, ფერი და აზრი, რომელთა ნიშანს ქვეშ მიმდინარეობს ცხოვრების მაგისტრალური ხაზი. თუ ეს სახე ან ფერი ვერ დაინახა მხატვარმა, თუ ამ აზრს ვერ მისწვდა, ცხადია, იგი მართალსაც ვერ იტყვის, ნამდვილ ცხოვრებას მოუღებება. წყეტინება ყველა სახეს, ფერებს და აზრებს. დაიბნევა —აი, აქ არის ფორმალიზმის საბავე და დაბალი ნატურალიზმიც ერთთავად სწორედ აქ იწყება.

ნამდვილი საღი მხატვრული შემოქმედების თვალსაზრისით ფორმალიზმი დიდ უშვერობას წარმოადგენს, — უმწეობას როგორც ნიჭის, ისე მხატვრული ხერხების. მაშინ, როდესაც ნამდვილ მხატვრულ ნაწარმოებში თქვენ ცერა<sup></sup>სოდეს ვერ იგრძნობთ ფორმას ცალკეულად, მას მთლიანად და უშუალოდ ითვისებთ, ფორმალიზში თქვენ თვალში ცჩრით ფორმას უჩანარეს ყოველისა, ეს არის ესთეტიკის ელემენტარული კანონის დარღვევა მაგრამ ფორმალიზმი თქვენ გიმტკიცებსთ, რომ ეს არის უმაღლესი, რაფინირებული ესთეტიკა.

გარეგნულად ფორმალისტები ისეთ შთაბეჭდილებას სტოვებენ, თითქოს სიტყვისა და ფერის დიდი ოსტატები იყუნენ. სიტყვებისა და ფერების კონრანტელს დაყნება სჩვევიათ, ფილოსოფიის უფსკრულებსა და ისტორიის ტეხილებში გადავარდნა უყვართ. გულუბრყვილოო ხშირად ხიბლავს მათი ასეთი ფანფარონობა. გულახდილად უნდა ითქვას, მწერლების წრეში ხშირად გაიგონებთ ფორმალისტების განსაკუთრებული ოსტატობის ქებას. ეს მოუმზადებელ, დაბალ მხატვრულ გემოვნებას ამძლავრებს. ოსტატობა აუცილებელია ყოველი მხატვრისათვის. მის გარეშე მხატვრიც არ არსებობს. მაგრამ ოსტატობა მაშინ არის საქმე, როცა ის ემსახურება ნაწარმოების შინაარსის ნათელყოფას, გამოყენებულია როგორც საშუალება და არა როგორც თვითმიზანი, დამოუკიდებელი რამ მხატვრული ღირებულება.

ნამდვილი მხატვრობა ყოველთვის სადაა და ნათელი, იმიტომ რომ მართალი არ შეიძლება არ იყოს სადა, ნათელი და გასაგები.— უნაკლოდ დაწურული და გამოკვეთილი ხალხური ანდაზები ამიტომ ამძლავრებენ დამაჯერებელ და ესთეტიურად დამაკმაყოფილებელ მართალს. მაგრამ ანდაზის სისადავე უმოუღლო კონცეპციის ნაყოფია, მისი სინათლე— აზრის უდიდესად ფართო და სწორი განყენების შედეგია, რაც მას ძნის სითბოსავით ყველასათვის მისაწვდომად ხდის. არსებითად მხატვრულ ნაწარმოებსაც ასეთი სამკაულები უნდა ამშვენებდნენ.

მე გულწრფელად ვეგებები „პრავდის“ მიერ დაწყებულ ლაშქრობას ფორმალიზმისა და დაბალი ნატურალიზმის წინააღმდეგ, რომელებიც სხვა სხვადასხვა სახით, აშკარად თუ ფარულად მაინც ახერხებენ ლიტერატურისა და ხელოვნების დიდ გზაზე გამოჩენას. მე მიხარია, რომ „პრავდამ“ ბოლშევიკური პირდაპირობით და მრისხანებით შეუტია ამ მატყუარა ავტორებს, რომელთაც ჰონორი ისე დიდი აქვთ ტ მოქცეა ისე მოხერხებული, რომ საზოგადოებას მართლა მხატვრები ჰგონია.

# იდეურობისათვის

დემნა შენგელაია

ყოველგვარი სილამაზისა, ბუნდოვანება და არამასიურობა მწერლისა შედეგია მის ნაწარმოებთა უდიერობისა, უსერსპექტივობისა და ვიწრო ინდივიდუალისტური სულისკვეთებისა. აქედან: მხატვრული ნაწარმოების მერყეობა, უნიათობა და კონეკციის უქონლობა.

ხელოვნება დამახასიათებელ დეტალების სამკაროა. ამ დეტალებს მწერალი ხედავს ცხოვრებაში და მათის დახმარებით ხატავს ამათუიმ დღეს. თუ ჭარიმანი ბუნებრივია, ის არ არის ფანტაზია,-ფიონდაც იგი მწერლის მერ იყოს გამოგონილი.

მწერალს, რომელსაც კონცეპცია არა აქვს,იტაცებს არადამახასიათებელი წვრილმანები, აკოწწწებს მათ მექანიკურად და შედეგად ვიღებთ არა მყარ სიუჟეტურ ნაწარმოებს, არამედ რაღაც უცნაურის უჭრინციპობით ასხმულ მძივს, ლტოლსტოი სიუჟეტს ანუ იდეას ნაწარ-ს მაგისტრალს უწოდებდა. ფაბულის შემადგენელ ეპიზოდებსა და დეტალებს კი წვრილმანს. ეს გენიალური მწერალი ხშირად სჩიოდა, რომ მისი რომანის წვრილმანები არ ემორჩილებიან მაგისტრალს. ეს იყო ბრძოლა ნაწარ-ის იდეურობისთვის. იგი მაგისტრალის ინტერესით ებრძოდა წვრილმანს და ეძებდა ისეთს, რომელიც გამოაჩენდა იდეას ნაწარმოებისას. ამიტომ ის ხშირად თმობდა ეფექტიან წვრილმანებს და არჩევდა „უფერულს“, რადგან რომანის კონეკციაში არსებითად ეს „უფერული“ უფრო ეფექტიანი იყო.

ასეთი მწერალი მუდამ კონკრეტულია, ბუნებრივი და დამაჯერებელი. არაჭეულებრივი ბიოგრაფია მხოლოდ ამაუღლებს აქვს. მილიონები ჩვეულებრივი არიან, მაგრამ არანაკლებ გმირული, ვიდრე ის ასეული. მწერალი ჩვეულებრივ ბუნებრივ მოვლენებში უნდა ეძებდეს იდეურობასა და გმირობას. ამისთვის არ არის საჭირო არც დეტექტიური მკვლელობა, არც დემონიურობა, არც იდუმალი ღამეები, ქიქა-ქუხილები და არც კოსმიურ-ტიტანური ძალები. მას, ვინც ჩვენს ქვეყანაში გარეთ არ არის და თავს თავის სახლში გრძნობს, არ სჭირდება ის deus ex machina-ცები.

არასოდეს აღმავალ კლასის ხელოვნებას არ ახასიათებდა ფორმითა და ხერხებით ზედმეტი გატაცება, რადგან აღმავალი კლასი იდეურად მუდამ მიზანგანწორილია და ოპტიმისტური, ამიტომ მისი ხელოვნებაც გმირული, მაღალიდეური და ნათელია.

ანტიური ქვეყნის დეკადანსს მოჰყვა ალექსანდრიის დაცემის ფორმალისტური ლიტერატურა, ფეოდალურ ხელოვნებას—ჰუმანისტები და შემდეგ სტენდალისა და ბალზაკის რეალიზმი.

მაღალი ხელოვნება ყველა თავის ეტაპებში გამოხატავს ამა თუ იმ გაბატონებული კლასის განწყობილებებსა და მისი განვითარების გრადაციებს.

ხელოვნება მაშინ ხდება თვითადი და უნიადაგო, როდესაც კლასი ჰკარგავს საფუძველს და დეგრადაციის გზას ადგება.

ამიტომ ვუწოდებთ ჩვენ ფორმალიზმს წვრილბურჟუაზიულ დეკადენტურ მოვლენას, ამიტომ არის იგი მიუღებელი ჩვენთვის და ამიტომაც გასაგებია და საგულისხმიერო „პრავდაში“ მოთავსებული უდიდესი მნიშვნელობის წერილები. მაგრამ ეს არ ნიშნავს რომ ხელოვნება გახდეს მართლაც უბრალო. უბრალოება მხოლოდ უბრალოებაა. უბრალოა, მაგალითად, ოლეინა უეფსკი, რომელიც არ გაშფოთებს თავისი იდეურობით და გამბედაობით. შეგიძლია ყოველი გვერდი წაკითხვის შემდეგ ამოხიო და გაკაგდო. ლიტერატურა უნდა იყოს სადა და მკაფიო, სადა იყო რუსთაველი, აკაკი, ტოლსტოი, სტენდალი, პუშკინი. უდიდეს სინნელეს ლიტერატურაში წარმოადგენს ეს სისადავე, როდესაც შენ არ გრძნობ „ხელოვნებას“, და კითხულობ ისევე „ადვილად“, როგორც სუნთქავ ან დადიხარ, ის მთლიანს ორგანიზმს წარმოადგენს და მისი თუნდაც ერთი ფურცლის ამოხევა იწვევს მთელი სხეულის დამახინჯებას. საბჭოთა ლიტერატურა გაფეხმთილი უნდა იყოს ღრმა იდეურობით, ასაბავდეს სინამდვილის მისი დიადი პერსპექტივით, იყოს კონკრეტული და განზოგადოებულიც ერთსა და იმავე დროს. არავითარი ამბრაჭაცია. არავითარ სიყალბეს და ფოკუსებს ეშმაკი ხელოვნება არ ჰგუობს. ეს არ ნიშნავს იმას, თითქოს ოსტატობის და ხარისხის საკითხი მოხსნილი იყოს. ფოკუსების კეთება უფრო ადვილია, ვიდრე ცხოვრება.

ჩვენ კი ცხოვრება გვინდა, სიცოცხლე და არა ის გადაპრეხილი ბიზანტინიზმი, რომელმაც ჩვენს ლიტერატურაში აქა-იქ თავი იჩინა. ჩვენ გვინდა ლიტერატურა სადა, ბუნებრივი, ღრმა და ჩვენი კლასის იდეის ამსახველი.

# გაუბრალოების და სქემის წინააღმდეგ

ვ. ბოკუჩავა

მთავარი მნიშვნელობა გააჩ. „პრავდა“-ს მიერ დაწუებულ ბრძოლაზე ხელოვნებაში ფორმალიზმის, ნატურალიზმის, გაუბრალოების, ეკლექტიზმისა და ეპიგონობის წინააღმდეგ იმაში მდგომარეობს, რომ სოციალისტურ ეპოქას ხელოვნება უნდა განირჩეოდეს ღრმა იდეურობით, მაღალი იმტატობით, მხატვრული სიმართლით, რომლითაც გამსჭვალული უნდა იყოს ხელოვნებისა და ლიტერატურის ყოველი ნაწარმოები.

როგორც ფორმალისტური დამახინჯებანი, ა.ერთვივ ბანორი - ნატურალისტური მიდგომა სინამდვილისადმი, ცალკე მოვლენების, ფაქტების თუ სამეურნეო ურთიერთობის გაუბრალოება და სქემატიური ახსნა ორგვეს მხატვრულ სახის გაუალებებას, უკანასკნელ მხატვრულ ნაწარმოებს გავლენის ძალას და მაშასადამე აფერხებს დიად მომხიბლავ სოციალისტურ ხელოვნების შექმნას.

აქედან გამომდინარეობს ის შეუწყნელებელი ბრძოლა, რომელიც ამჟამად სწარმოებს ხელოვნების ყველა დარგში.

აქედან გამომდინარეობს მოთხოვნილებაც დაბალილით უველა ფაქტების, რომლებიც ხელს უწყობენ ყალბ ტენდენციების განვითარების ჩვენ შემოქმედებითი პრაქტიკაში.

ცნობილია, რომ სქემატიურობისა და გაუბრალოების ტენდენციები განსაკუთრებით ახასიათებს ჩვენს დრამატურგიას.

ბაზვითა დრამატურგიამ განვლო მეტად რთული შემოქმედებითი გზა. მას ბრძოდ განუცდია დამარცხება, მაგრამ არა ერთი გამარჯვებაც მოუპოვებია. ბაზვითა დრამატურგიის წარმატების საუკეთესო მაჩვენებელია ის დიდი მნიშვნელობა, რომელიც მას ქონია ჩვენი თეატრის განვითარებისა და გარდაქმის საქმეში.

მაგრამ სწორედ ეს გარემოება გვიაილებებულებს ჩვენ განსაკუთრებულ სიფხიზლით ვეკეთნათ თვალყური ყველა დამახინჯებას, რომელიც დრამატურგიის ზრდას თან ახლავს.

ურთიერთი ამოცანა, რომელიც დგას დრამატურგების წინაშე, არის თანამედროვე ადამიანის, სოციალისტის შენებლის ახასიათი ის, რომ ძალიელი იქნეს ყოველგვარი სქემა, ხელოვნური, ყალბი სიტუაცია, დეუდრეებული მოქმედება.

დადებითი ტიპის პრობლემა ქართულ დრამატურგიაში ჯერ არაიც თუ გადაწყვეტილი, არამედ ხერხობულად დასმულიც არ ყოფილა.

ამისი მთავარი მიზეზი ისაა უნდა ვეძიოთ, რომ ჩვენი დრამატურგები არ იცნობენ ახალ ადამიანებს, ვერ გრძნობდენ მათ განცდებს და მათ უფრო ეხერხებოდათ წარსულ ადამიანების ან ინტელიგენტების და სპეციალისტების ჩვენება.

ეს ხასიათით ბუნებრივია და ცხადი ისიც, რომ სოციალისტურ სინამდვილის გაცნობამ, ახალ ადამიანთან დაახლოებამ გაამდიდრა დრამატურგების პრაქტიკა, მოამზადა ნიადაგი ახალ ნაწარმოებების შესაქმნელად. ამჟამად თითქმის ყველა დრამატურგები ენტუზიაზმით მუშაობს ახალ პიესებზე და ჩვენ გვაქვს უფლება ვთქვათ, რომ არსებული ხარვეზი შეიცხება, ჩვენი თეატრის სცენაზე ამტკიცდებიან ცოცხალი ადამიანები, რომელთა მოქმედება ადელდება ხაზგასმა მაყურებელს, ადეძრავს მას კიდევ უფრო დაძაბულ ბრძოლის სურვილს სოციალიზმის გამარჯვებისათვის.

მაგრამ არა ნაკლები მნიშვნელობა აქვს ისტორიულ წარსულის ჩვენებასაც და ამ შემთხვევაში ავტორს ის უპირატესობა აქვს, რომ მას შეუძლია შეისწავლოს ისტორიული პიროვნებები, გაეცნოს მასალებს ამ ამბების შესახებ, რომლებიც ახასიათებენ ამა თუ იმ სოციალურ ფენების მდგომარეობას და ბრძოლას.

ჩვენი წარსული ამისთვის იძლევა საკმაოდ მდიდარ მასალას დრამატიული ნაწარმოებისათვის, ხოლო შორეული ისტორიული ამბავიც კი შეიძლება დღეს იყოს საინტერესო და აქტუალური.

ამ მიმართულებით ჩვენ გვაქვს მხოლოდ რამოდენიმე ცდა და მათ შორის ყველაზე უფრო საყურადღებო უნდა ყოფილიყო იონა გაკელის პიესა „შამილი“, რადგანაც მას ალებული აქვს შესანიშნავი ისტორიული მოვლენა, რომელიც ჯერ კიდევ არის საინტერესო ახასიული მხატვრულ ლიტერატურაში.

მაგრამ დიდი ისტორიული თემა, აღებული ავტორის მიერ, დაბეჭდილია ზერელით, სქემატურად და მარტივად.

შამილი—თავისუფლებისათვის გმირულ ბრძოლის ხელმძღვანელი და ორგანიზატორი, რომლის შესახებ მარქსი სწერდა, რომ ევროპის ხალხებმა უნდა ისწავლონ მისგან თავისუფლებისათვის ბრძოლა—ვაკელის პიესაში დაჩრდილულია.

შამილის ბრძოლა და დამარცხება დაუვანილა უბრალო ინტრიგაში, რომელიც მშრალ სქემით ვითარდება და ვერაფრის საშუალებას ვერ ახერხებს ცნობილ ამბავს იმის შესახებ, თუ რამდენად საბედნიეროა კეთილ ადამიანისათვის თავის თავრად მეგობრისადმი გულწრფელობა დაღმა.

დრამატიული კვანძი იქმნება ფაილ-ბეგის გარშემო. დანიელ-ბეგი ოსტატურად გაასმის ჭილეს, რომელშიც მოქცევა შამილი და შემდეგ სტოვებს მას და გადადის რუსეთს შეუს მხარეზე.

(სხვათა შორის დანიელ - ბეგის მოქმედებაში, თვით ინტრიგის მიუყობაშიც ის იმეორებს ილარს ცნობილ ოინებს გამოყენებულს სხვა სიტუაციაში). დანიელ - ბეგის მოქმედების დასაბუთების მიზნით ავტორი აიძულებს თავის გმირს განავიროს აზრები, რომლებიც უნდა მოუმობდენ დანიელ-ბეგის იდეოლოგიურ სხვაობას შამილისაგან. მაგრამ მას მიერ წარმოთქმული სიტყვები სიტყვებად რჩება, ხოლო მისი მოქმედების მოტივები გაუგებარი რჩება და უთუოდ დანიელ-ბეგის პირად თვისებებში უნდა ეძიოს.

პიესის მთავარი ნაკლი იმაში მდგომარეობს, რომ არ არის ნაჩვენები იმ სოციალური ძალთა კოლიზია, რომელიც ისტორიულად გამოიხატა შამილის ბრძოლაში რუსეთის მეფის კოლონიურ პოლიტიკის წინააღმდეგ და დამთავრდა შამილის დამარცხებით.

ავტორი აუბრალოებს ამ კონფლიქტს და მის შედეგსაც —პიესიდან გამომდინარეობს, რომ შამილი დაიღუპა დანიელ-ბეგის დალატის გამო. ამ უკანასკნელის მოქმედება კი, როგორც აღვნიშნეთ, გაუგებელი რჩება. ისტორიულ პიესაში კი მკაფიოდ უნდა სჩანდეს ისტორიული აუცილებლობა, რომელმაც გამოიწვია ის თუ ის მოვლენა, ამ შემთხვევაში შამილის დამარცხება.

აქ შედმეტი არ იქნება გავიხსენოთ მარქსისა და ენგელსის წერილები ლასალისადმი „ფრანც ფონ ზიკინგენის“ შესახებ. მარქსი და ენგელსი უსაყვედურებენ ლასალს, რომ მან დაამახინჯა ნამდვილი ისტორიული მიზეზი ზიკინგენის დაღუპვისა, რის გამო ტრაგედია მოკლებულია ისტორიულ-მხატვრულ სამართლეს.

ეს მითითება დავიწუდეთ იქნა ი. გაკელის მიერ. დიდი ისტორიული მოვლენა მან უბრალო პრიმიტიულად ავებული ინტრიგაში გაშალა, დაამახინჯა ისტორიული სამართალი, რის გამო მთელი პიესა და მთავარი სახეები ყალბი და მკრთალი ვიხილნენ.

დიადი მტკიცე მებრძოლი, რომელიც წერთ მუქა ხალხის სათავეში თექვსმეტი წლის განმავლობაში იბრძოდა რუსეთის მეფის ძლევამოსილ ჯარების წინააღმდეგ, გადაიქცა ინტრიგან—დანიელ-ბეგის მსხვერპლად. ის იწევეს სიმპატიას არა თავის გმირობით, არამედ სიბრალულით იმის გამო, რომ ის იღუპება ხრულიად უმიზეზოდ, ბოროტ ადამიანის ინტრიგების ქსელში გაბმული.

ამ შემთხვევაში კიდევ ერთხელ „ისტორიულ სიმართლის უფულებულოვან იძია შური“ („პრავდა“).

შეეჩერდეთ კიდევ ერთ მაგალითზე, რომელიც კლასიკურ მემკვიდრეობის ათვისების საკითხის გაუბრალოებისა და დამახინჯების არასასიამოვნო ნიშნებს წარმოადგენს.

ა. ცაგარელის პიესა „რაც გინახავს ვეღარ ნახავ“ უკვე მიეკუთვნა ჩვენ კლასიკურ მემკვიდრეობას. თვით ა. ცაგარელი თავის შემოქმედებაში არ ვაუცილებია ყოვა-ცხოვრებითი საკითხებს. წერილ ბურჟუაზიული მსოფლმხედველობის გამომხატველი ის არ ამაღლებულა სოციალურ მოტივების გამოშკარავების დონემდე. მაგრამ თავის შემოქმედების ვიწრო ფარგლებში ა. ცაგარელმა შექმნა კლასიკური სახეები, რომლებიც დიდ მხატვრულ სიძლიერით გამოხატავენ ჩვენი საზოგადოების გარკვეულ ფენებს. ამიტომ ცაგარელის შემოქმედების და განსაკუთრებით პიესის „რაც გინახავს ვეღარ ნახავ“ მხატვრული-შემეცნებითი ღირებულება. ეს ამძლევს ჩვენი საზოგადოების პერსპექტივებში და მათ ურთიერთობაში იმ ფარგლებში, რომლებიც თვით პიესაშია მოცემული. ყოველი ძალდატანება, დამატებანი და სხვადასვა „ოპერაცია“ ამ შემოხვევაში დაუშვებელია, ა. ცაგარელის პიესის სოციალური გამახვილება იკისრეს ე. ბუხნოზოვილმა და ვ. ფურეულმა. თავის თავად ეს განზრახვა არ არის ცუდი, მაგრამ არჩეული იქნა ყველაზე უფრო იოლი და ყველაზე სახიფათო გზა.

ე. ბუხნოზოვილმა და გ. ფურეულმა „შეაკეთეს“ პიესა მთელ რიგ დამატებებით. ჩამატებული სიტყვიერი მასალა და სიტუაციები, შეცვლილია სახეები და მათი ურთიერთობაც.

ა. ცაგარელის „თანავატრები“ პიესის სოციალურად გამახვილების მიზნით არ ერიდებიან მხატვრულ სახეების დარღვევას და მათი სურვილებისამებრ გლეხი ფილიპეა გადაქცევა სამართლიანობისათვის მებრძოლ გმირად, ავეტჭა მწვეიერად ერყევვა კანონების კლასიურ ბუნებაში, ხოლო ტყილისელი კინტოები, ჯარჩილელებად კეთილი თავისუფალ ხელისანთა წარმომადგენლებად გვეელინებიან.

პიესის შემეცნებელი დავიწუდათ, რომ მხატვრულ სახეს აქვს თავისი კანონზომიერება და როდესაც იცვლება ის საფუძველი, რომელზედაც ავებულია ეს თუ ის სახე, უკანასკნელი კარგავს მთლიანობას და მაშასადამე მხატვრულ ღირებულებასაც. ჩვენ აღვნიშნეთ მხოლოდ ზოგიერთი მაგალითები, მათი რიცხვი კი საკმაოდ ბევრია. (ტახიას მოულოდნელი გმირობა, კობტაია და მთურავი და ა. შ.).

ა. ცაგარელმა თავის პიესაში სავსებით გამოხატა თავისი დამოკიდებულება თავადების მიმართ და მანაბა სათანადო მხატვრული ფორმა იმისათვის, რომ თავისი განწყობილება მაყურებლისათვის გადაეცა. მაგრამ „თანავატორებს“ ეს არ აკმაყოფილებს. ისინი სცდილობენ კიდევ უფრო გაუსვან ხაზი თავადების ზნეობრივ დაქვეითებას და ამ მიზნით უმატებენ საკმაოდ ვებიანერებულ და ზედრად ტენილატერად შეუსაბამო სიტყვიერ მასალას. მაგრამ ამ შემთხვევაში „თანავატორებს“ უდალატა ზომიერების გრძნობამ, რომელიც ა. ცაგარელს უფრო მახვილი ჰქონდა.

მარტო სოციალურ გამახვილებით არ დამთავრებულა პიესის შეკეთება. შემკეთებელთ ეჭვი შეუპარათ ცაგარელის კომედიურ ოსტატობაშიც და ამ მიმართულებითაც „მიეშველენ“ მას. პიესაში ჩამატებული იქნა მრავალი ახალი რეპლიკა, ავეტკას გაუგრძელეს მონოლოგი თავის ამხანაგებთან თავდასხმაზე დაბრუნების შემდეგ და ყოველივე ეს მაყურებლის კიდევ უფრო მეტად გაეცნების მიზნით.

ყოველივე ეს ოპერაციის შედეგად ცაგარელის კომედიამ დაკარგა მთლიანობა, სიმკვეთრე და სიცოცხლე, რომელსაც მხატვრულ ნაწარმოების ანბეზის შინაგანი ორგანულობა და დარულებული სახეები, შეცრული თვით ნაწარმოების კონცეპციით.

ჩვენ არ ვართ კლასიკურ მემკვიდრეობის ხელმხვეული რესტავრაციის მომხრე, მაგრამ არავითარ შემთხვევაში არ მიგვაჩნია შესაძლებლად კლასიკურ პიესების ამგვარი ლიტერატურული განსაბუდება.

მოყვანილი მაგალითები საკმაოა იმისათვის, რომ ნათელი გახდეს ჩვენს დრამატურგიულ პრაქტიკაში ესქემატიურობისა და გაუბრალოების ზოგიერთი ნაკლისა, მაინც წარმატებით ჩატარდა და უკვეთელად დიდ როლს ითამაშებს კომპოზიტორების შემოქმედების შემდგომ განვითარებაში.

კრებამ მიიღო ტეხილეული და გაუგზავნა მისასალმებელი დეპეშა ამხ. ლ. ბ ე რ ი ა ს. პარტიული კრების დადებითი ნაბიჯის საფუძველზე აშიერკავკასიის ბოლშევიკების ხელმძღვანელ, რომ ისინი ფორმალიზმის, ნატურალიზმის და ეპიგონობის წინააღმდეგ სასტიკ ბრძოლის საფუძველზე შექმნან ახალ ნაწარმოებებს, რომელშიც ასახული იქნება ლენინ სტალინის დიადი ეპოქა.

## ბრიგოლ ცეცხლაძე. „საკუთარი ხმა“ ლექსები და პოემები. „ფედერაცია“ 1935 წ.

გრ. ცეცხლაძეს კარგა ხნის სამწერლო გზა აქვს განვლილი. იგი შემოვიდა მწერლობაში თითქმის ყოფ. „ცისფერყანწელ“ პოეტებთან ერთად (1916-1917 წ.), განიცადა მათი იდეური და ფორმალური გავლენა და გაიზარდა მაშინდელი „ყანწელური“ ესთეტიზმი, ანტისზოგადებრიივი მკვეთრი ტენდენცია და ლუმპენპროლეტარული პოზების განწყობილებები. მისი ლექსების პირველი კრებული—„პოეტის ყიფა“, „ფერადი ლექსები“ (1917-1925 წ.) წარმოადგენენ მოჩვენებითი წვრილბურჟუაზიული „მეტარებენების“ დემონსტრაციას, რომელიც არსებითად უქნარ, პარაზიტულ ცხოვრების კედმისა და დაშლის ანარქიულია. „სურვილის ავანტიურიზმი“, გეროსობის პრეტენზია, ნიცშეზე უფრო ნიცშეანელად თავის გამოცხადება, პოეზიის გასაროობ სავსად და კეფების სამკაულად აღიარება—აი ის ნარეკი, რომელიც მიიმართება მაშინდელი ფუტურიზმის ნაირსახეობის — ფრანგული დადაიზმის და გადმოქართულების სევერიანინიზმის მძოდე ხაზის ნიშნით. ა.ბოკუჩავა ბოგორაიის“ ბოლშევიკური ფუტურიზმის ბრძოლაში თავადისგან დაბრუნების შემდეგ და ყოველივე ეს მაყურებლის კიდევ უფრო მეტად გაეცნების მიზნით.

სახალხო არტისტ კ. ფოცხვერაშვილის, კ. მელიქიშვილ-უზუნცისის, ლ. ფალავანდიშვილის გამოსვლებში იყო ცდა დეიმტკიცებით, რომ ა.ეკა-მად მათი შემოქმედებითი ხაზი არის ყველაზე უფრო სწორი და მართებული.

განსაკუთრებული ყურადღებით მოეღოდა ჯ. ასლანიშვილის გამოჭვლას, რომელმაც ჟურნალ „საბჭოთა ხელოვნების“ პირველ ნომერში მოათავსა წერილი „ბახტრიონი“-ს შესახებ და აშკარა ფორმალისტური შეფასება მისცა ამ ოპერას, ჩასთვალა იგი საბჭოთა მუსიკალური კულტურის საკეთილო მიღწევად.

მაგრამ იმის ბაცვლად, რომ თავისი შეცდომები ეღიარებია, ამხ. ასლანიშვილი დაკმაყოფილდა მოსტატობის ზოგად გარჩევით და არსებითად გვერდი აუარა თავის ფორმალისტური პრაქტიკის შეფასებას.

უნდა ითქვას, რომ განახლების და გაოდაქმნის ცდები უხვად მოიპოვება ახალ წიგნში, მაგრამ პირველი და უდიდესი დაბრკოლება, რომელიც აეტორმა უნდა გადალახოს თავის შემდგომ მუშაობაში,—ესაა სინამდვილის, ზედაპირული, გარეგნული შეხება, პასიური ჭვრეტითი ორნამენტიკა და შინაარსმოკლებული ფორმალიზმი.

რა თქმა უნდა, სუსტია ემოციურად ასეთი ინდიფერენტული აღნაშენები:

მე მთაწმინდიდან ეღცქერ
და მიხარია ძლიერ,
ტფილისი რომ ღებულობს
სოციალისტურ იერს.

ან კიდევ:

მე მიხარია,
როგორც მოკალაქეს,
თუ ხიდი გაკეთდა,
თუ სახლი ააგეს.

1905 წლის რევოლუციის ზემოთაღნაშნული ბავშური მოგონებების ბაზაზეა დაყრდნობილი პოემა „ოთხი მაუზური“, კრებულის ცენტრალური ნაწარმოები. გარკვეულად ასახული, თუნდაც ხაზებით, ს.ეულებური სქემა ნაწარმოების არ გაანჩია. ესაა უკომპოზიტოდ, მექანიკური მონტაჟის წესით, გადაბმული ნაწყვეტ-ნაწყვეტი ამბები, სადაც მეფობს პრინციპად აღიარებული შემთხვევითობა: შემთხვევით დელეგანში ერთმანეთს ხვდებიან მასწავლებელი, ფირალი, ბავშიატორი და სხვ. შემთხვევით მათ შეხვედრათ ჯაშუში, მეზობელი აქვე გადასწყვეტენ მასზე ტეროროისტული აქტის მესრულებას, მაგრამ შემთხვევით მასპინძლის სუფრის გამო თავის განზრახვას განზე სტოვებენ და ა. შ. და როდესაც მკითხველი მოელის ამბის ძაფის გაგრძელებას, ავტორი პათეტიურ მომენტში სავსებით სწყვეტს ამბავს და ძველი დინებუანური სიის შეცნებას კიდებს ხელს, თუ რამდენი „თანაგრძნობა ახსოვს ასულთა“ და რამდენ „ალისფერ ბაგეთა და კბილით“-ო. ავტორი „ცალდაქვალ მასდეის“ პუშკინის „ევგენი ონეგინ“-ში მოღებულ ლირიკულ გადახვევების ბეთოდს. მაგრამ ის, რაც სავსებით გამართლებული აქვს თავადაზნაურული ცხოვრების განმეორებელი ენციკლოპედიის შემქნელს, ზედმეტ ბარგად და სავსებით უადგილო და შეკანკალურ მიბაძად რჩება ჩვენი ავტორის პოემაში. ეს მიბაძვა ადვილი დასანახავია თუნდაც ასეთ დეტალებში. ლენსკის და ონეგინის დამდურების შემდეგ პუშკინი მიმართავს მკითხველს: შენ ახლა გმირების დუელს და სისხლს მოელი და ასეც იქნებაო:

Сражение будет. Не солгу
Честное слово дать могу.

გრ. ცეცხლაძეც ასევე დაპირებას იძლევა:

ავაჭუშავ.ბ მაუზერს ქვევით,
მხოლოდ ნუ ჩქარობ, ცოტა დამაცა.

დასასრულო, უნდა აღინიშნოს, რომ გრ. ცეცხლაძეს უდაოდ მოეპოება ლექსთაწყობის გამოცდილება და ჩვენები, ერთი სიტყვით პოეტური პრაქტიკისათვის აუცილებელი ლაბორატორია, მაგრამ ყოველივე ამის გამოსაყენებლად საბჭოთა პოეზიისათვის ავტორს უეჭველად სპირდება როგორც თავისი ლაბორატორიის რეკონსტრუქცია, ისე თემატიური გადახალისება და ორგანული შესვლა სინამდვილეში. ესაა გზა ნაღველი საკუთარი ხმის მოპოებისათვის.

ამ გზაზე გადასვლის ტენდენცია და შესაძლებლობა გვიჩვენა გრ. ცეცხლაძემ მის მიერ უკანასკნელ ხანებში გამოქვეყნებულ ლექსებით აპრილ თემატიკაზე.

**ალი არსენიშვილი**

## კალეიდოსკოპი

### ნიმუშები

სიტყვიერების თეორიის სახელმძღვანელო, თუ რას წარმოადგენს რომანტიზმი, რეალიზმი, სიმბოლიზმი, ფუტურიზმი, იმპრესიონიზმი, ექსპრესიონიზმი და სხვ.—სახელგამის გამოცემებში დაინტერესებულ მკითხველს ვერსად უპოვია. ამგამად კი, როცა ერთის მხრივ ფორმალიზმისა და მეორეს მხრივ უხეშ ნატურალიზმის წინააღმდეგ შეტევა დაიწყო, სახელმძღვანელოს არსებობა დიდ დახმარებას გაგვიწევდა. ჩვენ ვიკისრეთ ამ ნაკლის ავოვსება. ჯერჯერობით ვაწყობთ მკითხველს ფორმალიზმისა და მდარე ნატურალიზმის ნიმუშებს. თუ საქირო შეიქნა, განმარტებას შემდეგ მოვათვსებთ.

1

#### ისიდორეს ნაღილი

საღამო-ხანი იყო, ასე დაახლოებით, 6 საათი და 12 წუთი თუ იქნებოდა. ზენა-ქარი უბერავდა, ჰკიოდა, წვიოდა, ღმუოდა, ბღიოდა, ჩხაოდა და თან სწინელ, საზიზღარ და ერუანტელის მომგვრელ ტკეცს ატარებდა, აბურთაველებდა, ეგოროვებდა, ანინდრიკებდა და მოათოხარკიებდა.

სწორედ ამ დროს დაბრუნდა ისიდორე ხვედრიდე ბინაზე. იაარა კიბე, დაღო კარი, გაიხადა პალტო, მოიხადა ქუდი, მოიძრო ყელსახვევი, მოიშვა ქამარი, შეირბინა ფეხსაცმლები, ჩამოუშვა წყალი, ტკეცს საპნით ხელი დაიბანა და სადილს საჭმელად მაგიდას მიუჯდა.

— ნამეტანი ბევრი მაკარონი ჩაგიყრია, შენ გეთაყვანე! —წაიბლუკუნა, წაიდუდუნა, წაიბურტყუნა და ცოლს შეხედა ისიდორემ.

— რაც გაქვს, ის ხეთქე—შეუტრინა ცოლმა.

ისიდორე მადიანად სჭამდა მაკარონის სუპს. ჭამის დროს ისიდორე ქშინავდა, სტვენავდა, გვინავდა და ღრტვინავდა, კილოსნაბეურო თორმეტბაზიანი პური მარტო სუპს მიაჭამა. მერე მიაძღა, მიასქდა და მიაკვდა მოხარშულ ხორცს, შემდეგ შეშწვარს და ბოლოს ჭვაასი გრამი ვაშლი დაღეჭა. სჭამა იქამდე, სანამ სლოკინი არ აუვარდა. სლოკინებდა ისიდორე როგორც დათვი, მელა, ტურა, მგელი და ბეღურა და თან ტუჩებს აცმაცუნებდა, აცუნცულებდა და ატლაკუნებდა. მერე მიიწოწინდა პირი, ასანთის კოლოფის ნატეხით კბილები გაიჩიჩინა, დაამთქნარა, ლოგინისკენ წაბარბაცდა, დაწვა და დაიძინა. ნახა თუ არა ისიდორემ რამე სიზმარი, ამის შესახებ ჯერ არაფერი ვიცით. ისიდორე ალაც ისე ღონივრად ხვრინავს, ქშინავს ბღვერავს და გრგვინავს, რომ ხმა მეზობლებშიაც ისმის.

2.

#### სამყაროს ძილი ანუ სუნთქვა ქაოსისა

ეს იყო სწორედ ის ჟამი, როცა სიღრმით ხვედრული ბინას მიუახლოდა. მასთან მოჰყვებოდა თრთოლვა და ცახცახი სამყაროსისა, რომელსაც უკვე შეეხო მისი სული. სიდრომიამ საჩქაროდ აირბინა კიბე—ეს გოლგოთა დაულეველი—შეაღო კარი აცახცახებული ხელით, თითქო სანიღე სიღუმლოს ეხებოდაო, განიცვირთა ქურქისაგან მის მხრებზე მსოფლიოს სიმძიმედ დაწოლილისაგან, მოიგლეჯა ქუდი და დაჭიდა იგი ვით ავაზაკი დაუნდობელი, მისცა სუნთქვას შვება, განიბანა თითნი თლილნი და მანი ბრჰნილნი და ღრმა ფიქრებში ჩაყეკრუფლებულები მიუჯდა სუფრას თითქო მიეცალებულის ტახტრევანს. ხვედრაჩს არც შეუნიშნავს როგორ დაუდგა მეუღლემ—ვაცოცხლებულმა ქანდაკებამ ნიობიისამ—ჩვენი მამაპაპეული ფაიფურის ღუონეს მაოლაბით. სიდორიო იყო, თუ ვინმე ძალი უხილავი, მათლაბა უცბად დაცალიერდა და დასტოვა მხოლოდ მწარე მოგონება.

— ოჰ, ეს წვენი გარდასული სამარადოში!—აღმოიხვნეშა სიდორიომ.

— არ არის რა დაულეელი!—თვალნი სიერცეს მიაპყრო ნიობემ.

მოხარშულისა და შემწვარის მძაფრმა სუნმა გამოარკვია ღრმა ფიქრისაგან ვაეი იგი სახელოვანი. როგორც ბახტრიონის გალავანზე მდგარი ხვესური, ისე ებრძოდა სიდორიო ყოველ ნაგრის და დაუნდობლად ანადგურებდა. მხოლოდ მაშინ მიატოვა ბრძოლა, როცა მაოლაბები მიასუფთავეა. ამის შემდეგ შვებით წაიმღეგრა მისმა გულმა. დამშიმებული ნაბიჯით, დათარხული თვალებით მიბარბაცდა ხვედრაჩი სწორედ თან ბაღიშის სირბილეს თავი მიანდო. რამდენიმე წუთი და ის უკვე სამყაროში გადავიდა. სუნთქავს ამოჰქონდა მხოლოდ ხმა მსოფლიოს ქაოსისა, პირველყოფილი ხმაური ისმოდა იმ ხმაში, რომელსაც კიდევ დიდხანს გამოსცემდა ვაეკაცი იგი სიდორიო ხვედაჩი.

ᲥᲝᲠᲝᲜᲚᲘ

## საქ. საბჭოთა მწერლების პასუხი მარიეტა შაგინიანის გამოსვლაზე

საბჭოთა მწერლების კავშირის პრეზიდიუმმა 26 მარტის გაუართოებულ სხდომაზე მწერალთა აქტივთან ერთად განიხილა მარიეტა შაგინიანის მიერ საკ. საბჭოთა მწერლების კავშირის ცენტრალურ გამგეობაში შეტანილი განცხადება მისი ამ კავშირიდან გასვლის შესახებ და ამავე კავშირის ცენტრალური გამგეობის დადგენილება ამ საკითხზე. აზრთა გაცვლა-გამოცვლის დროს, რომელშიაც ცხოველი მონაწილეობა მიიღეს მწერლებმა პ. საყვარელიძემ, ნიკ. მიწიშვილმა, ს. შანშიაშვილმა, გ. ქიქოძემ, გ. ლილეტმა, ს. ცუდმა, კ. გამსახურდიამ, ა. ჭუმბაძემ, ირონი ვაკელმა და კავშირის თავ-რე ამხ. ბ. თათარიშვილმა, მარიეტა შაგინიანს საქციელი გაკიცხეს იქნა, როგორც ღრმა ანტისაზოგადოებრივი მოვლენა, როგორც დიდი პოლიტიკური შეცდომა, გამოწვეული იმ კარეიობით, რომ შაგინიანს ჯერ კიდევ ვერ დაუნახავს ადამიანები, რომელთა მოქმედება ადელდება ხაზგასმა მაყურებელს, ადეძრავს მას კიდევ უფრო დაძაბულ ბრძოლის სურვილს სოციალიზმის გამარჯვებისათვის.

მაგრამ არა ნაკლები მნიშვნელობა აქვს ისტორიულ წარსულის ჩვენებასაც და ამ შემთხვევაში ავტორს ის უპირატესობა აქვს, რომ მას შეუძლია შეისწავლოს ისტორიული პიროვნებები, გაეცნოს მასალებს ამ ამბების შესახებ, რომლებიც ახასიათებენ ამა თუ იმ სოციალური ფენების მდგომარეობას და ბრძოლას.

ჩვენი წარსული ამისთვის იძლევა საკმაოდ მდიდარ მასალას დრამატიული ნაწარმოებისათვის, ხოლო შორეული ისტორიული ამბავიც კი შეიძლება დღეს იყოს საინტერესო და აქტუალური.

ამ მიმართულებით ჩვენ გვაქვს მხოლოდ რამოდენიმე ცდა და მათ შორის ყველაზე უფრო საყურადღებო უნდა ყოფილიყო იონა გაკელის პიესა „შამილი“, რადგანაც მას ალებული აქვს შესანიშნავი ისტორიული მოვლენა, რომელიც ჯერ კიდევ არის საინტერესო ახასიული მხატვრულ ლიტერატურაში.

მაგრამ დიდი ისტორიული თემა, აღებული ავტორის მიერ, დაბეჭდილია ზერელით, სქემატურად და მარტივად.

შამილი—თავისუფლებისათვის გმირულ ბრძოლის ხელმძღვანელი და ორგანიზატორი, რომლის შესახებ მარქსი სწერდა, რომ ევროპის ხალხებმა უნდა ისწავლონ მისგან თავისუფლებისათვის ბრძოლა—ვაკელის პიესაში დაჩრდილულია.

შამილის ბრძოლა და დამარცხება დაუვანილია უბრალო ინტრიგაში, რომელიც მშრალ სქემით ვითარდება და ვერაფრის საშუალებას ვერ ახერხებს ცნობილ ამბავს იმის შესახებ, თუ რამდენად საბედნიეროა კეთილ ადამიანისათვის თავის მეგობრისადმი გულწრფელობა დაღმა.

დრამატიული კვანძი იქმნება ფაილ-ბეგის გარშემო. დანიელ-ბეგი ოსტატურად გაასმის ჭილეს, რომელშიც მოქცევა შამილი და შემდეგ სტოვებს მას და გადადის რუსეთს მეფის მხარეზე.

(სხვათა შორის დანიელ - ბეგის მოქმედებაში, თვით ინტრიგის მიუყობაშიც ის იმეორებს ილარს ცნობილ ოინებს გამოყენებულს სხვა სიტუაციაში). დანიელ - ბეგის მოქმედების დასაბუთების მიზნით ავტორი აიძულებს თავის გმირს განავიროს აზრები, რომლებიც უნდა მოუმობდენ დანიელ-ბეგის იდეოლოგიურ სხვაობას შამილისაგან. მაგრამ მას მიერ წარმოთქმული სიტყვები სიტყვებად რჩება, ხოლო მისი მოქმედების მოტივები გაუგებარი რჩება და უთუოდ დანიელ-ბეგის პირად თვისებებში უნდა ეძიოს.

პიესის მთავარი ნაკლი იმაში მდგომარეობს, რომ არ არის ნაჩვენები იმ სოციალური ძალთა კოლიზია, რომელიც ისტორიულად გამოიხატა შამილის ბრძოლაში რუსეთის მეფის კოლონიურ პოლიტიკის წინააღმდეგ და დამთავრდა შამილის დამარცხებით.

ავტორი აუბრალოებს ამ კონფლიქტს და მის შედეგსაც —პიესიდან გამომდინარეობს, რომ შამილი დაიღუპა დანიელ-ბეგის დალატის გამო. ამ უკანასკნელის მოქმედება კი, როგორც აღვნიშნეთ, გაუგებელი რჩება. ისტორიულ პიესაში კი მკაფიოდ უნდა სჩანდეს ისტორიული აუცილებლობა, რომელმაც გამოიწვია ის თუ ის მოვლენა, ამ შემთხვევაში შამილის დამარცხება.

აქ შედმეტი არ იქნება გავიხსენოთ მარქსისა და ენგელსის წერილები ლასალისადმი „ფრანც ფონ ზიკინგენის“ შესახებ. მარქსი და ენგელსი უსაყვედურებენ ლასალს, რომ მან დაამახინჯა ნამდვილი ისტორიული მიზეზი ზიკინგენის დაღუპვისა, რის გამო ტრაგედია მოკლებულია ისტორიულ-მხატვრულ სამართლეს.

ეს მითითება დავიწუდეთ იქნა ი. გაკელის მიერ. დიდი ისტორიული მოვლენა მან უბრალო პრიმიტიულად ავებულ ინტრიგაში გაშალა, დაამახინჯა ისტორიული სამართალი, რის გამო მთელი პიესა და მთავარი სახეები ყალბი და მკრთალი ვიხილნენ.

დიადი მტკიცე მებრძოლი, რომელიც წერთ მუქა ხალხის სათავეში თექვსმეტი წლის განმავლობაში იბრძოდა რუსეთის მეფის ძლევამოსილ ჯარების წინააღმდეგ, გადაიქცა ინტრიგან—დანიელ-ბეგის მსხვერპლად. ის იწევეს სიმპატიას არა თავის გმირობით, არამედ სიბრალულით იმის გამო, რომ ის იღუპება სრულიად უმიზეზოდ, ბოროტ ადამიანის ინტრიგების ქსელში გაბმული.

ამ შემთხვევაში კიდევ ერთხელ „ისტორიულ სიმართლის უფულებულოვან იძია შური“ („პრავდა“).

შეეჩერდეთ კიდევ ერთ მაგალითზე, რომელიც კლასიკურ მემკვიდრეობის ათვისების საკითხის გაუბრალოებისა და დამახინჯების არასასიამოვნო ნიშნებს წარმოადგენს.

ა. ცაგარელის პიესა „რაც გინახავს ვეღარ ნახავ“ უკვე მიეკუთვნა ჩვენ კლასიკურ მემკვიდრეობას. თვით ა. ცაგარელი თავის შემოქმედებაში არ ვაუცილებია ყოვა-ცხოვრებითი საკითხებს. წერილ ბურჟუაზიული მსოფლმხედველობის გამომხატველი ის არ ამაღლებულა სოციალურ მოტივების გამოშკარავების დონემდე. მაგრამ თავის შემოქმედების ვიწრო ფარგლებში ა. ცაგარელმა შექმნა კლასიკური სახეები, რომლებიც დიდ მხატვრულ სიძლიერით გამოხატავენ ჩვენი საზოგადოების გარკვეულ ფენებს. ამიტომ ცაგარელის შემოქმედების და განსაკუთრებით პიესის „რაც გინახავს ვეღარ ნახავ“ მხატვრული-შემეცნებითი ღირებულება. ეს აძლევს ჩვენი საზოგადოების პერსპექტივებში და მათ ურთიერთობაში იმ ფარგლებში, რომლებიც თვით პიესაშია მოცემული. ყოველი ძალდატანება, დამატებანი და სხვადასვა „ოპერაცია“ ამ შემოხვევაში დაუშვებელია, ა. ცაგარელის პიესის სოციალური გამახვილება იკისრეს ე. ბუხნოზოვილმა და ვ. ფურეულმა. თავის თავად ეს განზრახვა არ არის ცუდი, მაგრამ არჩეული იქნა ყველაზე უფრო იოლი და ყველაზე სახიფათო გზა.

ე. ბუხნოზოვილმა და გ. ფურეულმა „შეაკეთეს“