პროლეტარებო ყველა ქვეყნისა, შეერთდით!

ლიტერატურული გაზეთი

ფასი 40 კაპ.

1933 წ. 17 დეკემბერი | საქ. საბჭოთა მწერალთა კავშირის ორგანო | № 26 (53)

მომზადებული შევხვდეთ საბჭოთა მწერლების პირველ საკავშირო ყრილობას

საკავშირო ორგკომიტეტის ბრიგადის მუშაობის შედეგები

5 დეკემბერს, საქ. საბჭოთა მწერლების კავშირის პრეზიდიუმის და ლიტერატთა აქტივის გაფართოებულ სხდომაზე მოსმენილ იქნა საკავშირო ორგკომიტეტის ბრიგადის თავმჯდომარის ამხ. **პ. პავლენკოს** მოხსენება ბრიგადის მიერ ჩატარებულ მუშაობის შედეგების შესახებ.

ამხ. პ. პავლენკოს მოხსენებიდან

— საქართველოში ბრიგადის მოგზაურობის მთავარი მიზანი იყო გაეთვრკვია, თუ როგორ მიმდინარეობს სამზადისი მწერალთა საკავშირო ყრილობისათვის და ადგილზე დახმარებოდა საქართველოს სალიტერატურო ორგანიზაციებს მოსამზადებელ მუშაობის გაშლაში. მწერალთა პირველი საკავშირო ყრილობაზე საბჭოთა კავშირის ყველა ხალხების მუშაობა უნდა წარსდგეს მთელი თავისი მრავალფეროვნებით, მთელი თავისი იდეური მხატვრული მარაგით, მხატვრული შემოქმედების საუკეთესო ნიმუშებით. ყრილობაზე გასაზავნად უნდა შეირჩეს საუკეთესო მხატვრული, ორიგინალური ძალები. ყოველი ხალხის მწერალთა დელეგაცია ყრილობაზე უნდა გამოვიდეს, როგორც აქტიური ძალა, რომელიც ეძღვნება მომზადება და უნარი პასუხი გასცეს ლიტერატურის და მხატვრული შემოქმედების ყველა იმ მტკივნეულ პრობლემებს, რომელთა დამუშავებას გულისხმობს ყრილობის დღის წესრიგში დასმული მოხსენებები. ყოველი ხალხის მწერლობის წარმომადგენლობამ ყრილობაზე წამოჭრილი საკითხების განხილვის დროს თავის გამოსვლით უნდა დაამტკიცოს, რომ მისი ხალხის ლიტერატურა სდგას თანამედროვე მოწინავე საბჭოთა ლიტერატურის იდეურ-მხატვრულ სიმაღლეზე, არც ერთი ხალხის მწერალთა მერაღთა პირველ საკავშირო ყრილობაზე თავს არ უნდა გრძნობდეს უბრალო სტუმრად,—ყრილობის პასიური მონაწილეთ. ყრილობამ მთელ ყურადღება უნდა დაანახვოს, რომ არსებობს ერთი დიდი საბჭოთა ლიტერატურა, რომლის შექმნაში მონაწილეობს საბჭოთა კავშირის ყველა ხალხების მწერლობა,

საჭიროებს თუ არა საქართველოში ისეთი მზადება, რომ საქ. მწერლობა ყრილობას წაუძღვეს ისე, როგორც შეეძლება ქართულ მდიდარ ლიტერატურას?

—მუშაობა სწარმოებს. მაგრამ არა ისეთი ტემპით, და დაინტერესებით. როგოც ამას ყრილობის დიდი მნიშვნელობა მოითხოვდა. საქართველოს მწერლებს ჯერ კიდევ საკმაოდ ვერ გაუთვალისწინებიათ ამ ყრილობის როლი და დანიშნულება. ამიტომ ბევრი მწერალი პასიურობას იჩენს ყრილობის ზოგადებელი მუშაობისადმი, არ ცდილობს, რომ ეს მუშაობა გადაიქცეს მთელი საქ. საზოგადოებრივობის საქმედ. არ არის გაშლილი დისკუსიები იმ პრობლემებზე გარშემო, რომელიც ყრილობაზე უნდა დაიჭრის. მწერალთა კავშირს ჯერ არც განუხუცია მოემხსენებლები — ყრილობის დღის წესრიგში დასმულ საკითხებზე. სუსტად მიდინარეობს მუშაობა ახალგაზრდა მწერალთა კადრების მოსამზადებლად და წამოსაწევად მწერლობაში. ჯგუფები არ არსებობენ, მაგრამ ცალკე მწერლებს ჯგუფური განწყობილება ჯერ ვერ დაუძლევიათ. არსებობს, ასე ვსთქვათ, პერსონიფიცირებული ჯგუფობრივობა. ეს იმით აიხსნება, რომ ზოგი მწერალი ჯერ კიდევ ვერ გაუცილებია ვიწრო ლიტერატურულ ინტერესებს,, ლიტერატურის და მხატვრული შემოქმედების საკითხების გადაწყვეტა ჯერ დაუკავშირებია სოციალისტური მშენებლობის, საზოგადოებრივი ცხოვრების საკითხებთან. ამ გარემოებას განსაკუთრებული ყურადღება უნდა მიაქციოს მწერალთა კავშირმა და გაშალოს მუშაობა მუშათა მასებთან მწერლების კიდევ უფრო დაახლოვებლად, სოციალისტური მშენებლობაში მწერლების უფრო ორგანიული მონაწილეობის გასაღრმავებლად. ეს მთავარი პირობაა იმისათვის, რომ საბჭოთა მწერალმა ნამდვილად თვალი იგრძნოს სოციალისტური მშენებლობის აქტიურ მონაწილეთ, უკუაგდოს ჯგუფობრივი ბრძოლა, თავისი ლიტერატურული ინტერესები დაუქვემდებაროს მუშათა კლასის ამოცანების და პარტიის მოთხოვნების სიმაღლეზე.

ბრიგადა მწერალთა კავშირთან ერთად ცდილობდა მოახდინოს საქ. საბჭოთა მწერლების მთელი მასის შემობრუნება საბჭოთა ლიტერატურის წინაშე დასმულ დიდი ამოცანებისაკენ,—ამ ტოტში იგი არ კმაყოფილდება იმით, რაც ტფილისში ყოფნის დროს გააკეთა, და ფიქრობს თავისი მუშაობას მისცეს უფრო ხანგრძლივი ხასიათი. მწერალთა კავშირის პრეზიდიუმთან ერთად მან გამოიძუშავა კონკრეტული ღონისძიებები, რომ დამყარდეს უფრო მტკიცე, მუდმივი კავშირი საქ. მწერლობასთან. ბრიგადას ერთერთ ასეთ ღონისძიებად მიაჩნია ქართველ საბჭოთა მწერლების უახლოესი მონაწილეობა საბჭოთა კავშირის სალიტერატურო პერიოდულ გამოცემებში და პირიქით — საბჭოთა კავშირის მოძმე რესპუბლიკების მწერლებისა—ქართულ პერიოდულ გამოცემებში. მოკლე ხანში უნდა მივაღწიოთ იმას, რომ რუსმა მწერალმა იცოდეს, თუ რა ხდება საქ. ლიტერ. ცხოვრებაში და პირიქით.

ბრიგადის მიერ საქ. ლიტერ. ცხოვრების გაცნობას და მის მიერ გამომუშავებულ ღონისძიებებს უნდა მოჰყვეს პირველი კონკრეტული შედეგები უახლოეს თვეებში — ყრილობამდე.

ამ ხუთ თვეში უნდა ითარგმნოს და გამოიცეს საქ. საბჭოთა მწერლების საუკეთესო ნაწარმოებები. მწერალთა კავშირის პრეზიდიუმთან შეთანხმებით ჩვენ უკვე შევადგინეთ ამ ნაწარმოებთა სია და გავაგზავნილეთ სხვადასხვა გამომცემლობებს შორის. მწერალთა კავშირთან ჩამოყალიბდა **მთარგმნელთა სექცია,** რომელსაც ევალება გეგმიან ორგანიზაციულ კალაპოტში ჩაყენოს თარგმნის საქმე, თავი მოუყაროს მაღალი კვალიფიკაციის მთარგმნელებს, შეუქმნას მათ ისეთი პირობები, რომ შესძლონ ქართული დედნის შესატყვისი ნაწარმოების მოცემა თარგმანში. უნდა შეიქმნეს შემომქმედ, ნამდვილ. ოსტატ მთარგმნელების მთელი კადრი, რომელიც იცისრებს არა მარტო ყრილობისათვის გათვალისწინებულ წიგნების, არამედ ყველა ღირსშესანიშნავ ქართული ნაწარმოებების თარგმანს, 1936 წლისათვის გათვალისწინებულია გამოიცეს ქართული ლიტერატურის ანტოლოგია, რომელშიაც შევა ქართული ლიტერატურის პროზისა და პოეზიის საუკეთესო ნიმუშები უძველესი დროიდან დაწყებული უკანასკნელ დრომდე. ასე რომ მუშაობა ქართული ლიტერატურის გამოსაცემად და გასატანად საბჭოთა კავშირის მრავალმილიონიან მასებში ყრილობის შემდეგ კიდევ უფრო უნდა გაძლიერდეს; ამ საქმეში მონაწილეობა უნდა მივაღებინოთ რუსული მხატვრული სიტყვის საუკეთესო ოსტატებს.

ამ მოკლე ხანში ბრიგადის მიერ არ შესრულებული საქმე მხოლოდ შესავალია იმ დიდი მუშაობის, რომელიც ამ ახალ მომავალში უნდა გაჩაღდეს და რომლის შედეგად ყველაფერი ის, რაც ძვირფასი და დასაფასებელია ქართულ ლიტერატურაში, მისაწვდომი უნდა გახდეს საბჭოთა კავშირის ყველა ხალხებისათვის.

ბრიგადის მუშაობის შესახებ თავის მოსაზრებები გამოსთქვეს ბრიგადის დანარჩენმა მონაწილეებმა და ქართველმა მწერლებმა.

კამათი

ამხ. ბესო ჟღენტის აზრით, ქომხსენებელი არ ემყარებოდა სწორ ინფორმაციას. ოცა ამბობდა, თითქოს ქართველი მწერლები საკმარად ვერ ითვალისწინებდენ ყრილობის დიდ პოლიტიკურ მნიშვნელობას, თითქოს დღემდე მკრივ რამ გაკეთებულიყოს ყრლობის მოსამზადებლად. ყველა ის პრობლემებს გარშემო, რომელიც დასმულია ყრილობის დღის წესრიგში, მწერალთა კავშირმა ჩატარა დისპუტები, გათვალისწინებულია აგრეთვე მთელ რიგ დისკუსიების მოწყობა ლიტერატურის თეორიულ საკითხებზე და ცალკე მწერალთა შემოქმედებაზე. უკანასკნელ ხანებში გაძლიერდა მასიურ-ლიტერატურული მუშაობა. მწერალთა ახალი კადრების მოსამზადებლად ეროწყო სალიტ.-საკოსულტაციო კაბინეტი, რომელიც ნაყოფიერად მუშაობს. მწერლების საუკეთესო ნაწილი თანდათან უფრო მჭიდროდ უკავშირდება სოციალისტურ მშენებლობას, ეცნობა, სწავლობს და იღებს მის ცალკე დარგებს თავის მხატვრული შემოქმედების ობიექტად. მიუხედავად მისა მზადება ყრილობისათვის ჩვენში და მაკმაყოფილებლად ვერ მიმდინარეობდა და ამის მიზეზი იყო არა მარტო მწერლობისათვის სამზადისის ორგანიზაციის ნაკლოვანებანი, არამედ მწერალთა ნაწილის ზოგადი პასიურობა.

ამხ. ლ. ბერიას სიტყვა ეძღვნებოდა ქართველ მწერალთა ორგანიზაციების მუშაობას, ორგკომიტეტის ბრიგადის მუშაობას საქართველოში. ამხ. ლ. ბერიამ ყურადღება მიაქცია ქართველ მწერალთა ორგანიზაციების ნაკლოვანებებს, მათ ხელმძღვანელ პარტიასთან ორგანული დაახლოების ნიმუშებზე. არამარტო პროლეტარული რევოლუციის პირობებში მუშათა კლასის წიაღიდან წარმოშობილი შემოქმედებითი კადრები, არამედ ოქტომბრის წინამორბედ მხატვრული ინტელიგენციის საუკეთესო უმრავლესობაც მჭიდროდ და ორგანულად კომუნისტური პარტიის პოზიციების გარშემო სოციალიზმის გამარჯვებათათვის საბრძოლველად. ის დიდი ძიძგუნები, მაღალი მხატვრულ დონე და იდეური სიღრმე, რომელიც ახასიათებს საბჭოთა ლიტერატურულ ოთოთაობის უკ ოატესობაა ჭკელა სხვა ქვეყნების და სხვა კლასების ლ ტერატურასთან, თანაეულია სოციალიზმის ძლევამოსილი ფაქტებზე იქ უკიდეს გაანალიზებათა ანდაგმა, ოთელაც ბოლშევიკური პარტიის ხელმძღვანელობით.

ჩვენი ლიტერატურის ზრდა და გაფართოება ძლევია უდიდესი ყურადღება და ხელმძღვანელობა, ოთელაც ყოველთვის იჩენდა და ჩვენი ლენინის ეთნება ლიტერატურის მიმართ. საბჭოთა ლიტერატურის ძირითად მასა თანდაბადებრივობით ანხორციელებს ლენინის ძირითების მწერლობის პარტიულობის შესახებ, მჭიდროდ მასებთან ორგანულად დაკავშირების შესახებ. გი დღითდღე იარაღდება მუშათა კლასის მსოფლმხედველობით, პროლეტარიატის რევოლუციური თეორიით და იბრძვის ისეთი მხატვრული მეთოდისათვის, რომელიც შესაძლებელს გახდის საბჭოთა მწერლობს გადაქცევას კომუნისტური აღზრდის ერთ ერთ ძლიერეს იარაღად.

საბჭოთა მწერლობის ასეთი ორგანული დაახლოება მუშათა კლასთან და მის ავანგარდ კომუნისტურ პარტიასთან, ცხადია თავის ძალავრ გამოხატულებას ჰპოებს პარტიის ყრილობის სამზადისის პროცესშიც მე-17 ყრილობისათვის სამზადისის პროცესში საბჭოთა მწერლობა კიდევ მეტად განამტკიცებს თავს კავშირს მუშათა კლასთან და კოლმეურნე გლეხობასთან. ჩვენი მრწველობის საუკეთესო ნაწილი უფრო აქტიურად ჩაებმება სოციალისტურ შენებლობაში, რათა ხელ შეუწყოს ახალ სამეურნეო გეგმარგვებისათვის მებრძოლ მასების შემოქმედებითი ენტუზიაზმის გაღვივებას, მხატვრული მომსახურება გაუწიონ მშობიერ მასებს და მხატვრულ ნაწარმოებებში ასახოს მათი გმირული ბრძოლის მკაფიო სახეები. მწერალთა ორგანიზაცია პარტიის ხელმძღვანელობით, მისმა ძირითადმა აქტივმა გვიჩვენა მუშათა კლასთან და მის ხელმძღვანელ პარტიასთან ორგანული დაახლოების ნიმუშები. არამარტო პროლეტარული რევოლუციის პირობებში მუშათა კლასის წიაღიდან წარმოშობილი შემოქმედებითი კადრები, არამედ ოქტომბრის წინამორბედ და ოქტომბრის შემდეგ წარმოქმნილი ინტელიგენციის საუკეთესო უმრავლესობაც მჭიდროდ და ორგანულად კომუნისტური პარტიის პოზიციების გარშემო სოციალიზმის გამარჯვებათათვის საბრძოლველად. ის დიდი ძიძგუნები, მაღალი მხატვრულ დონე და იდეური სიღრმე, რომელიც ახასიათებს საბჭოთა ლიტერატურულ ოთოთაობის უკ ოატესობაა ჭკელა სხვა ქვეყნების და სხვა კლასების ლ ტერატურასთან, თანაეულია სოციალიზმის ძლევამოსილი ფაქტებზე იქ უკიდეს გაანალიზებათა ანდაგმა, ოთელაც ბოლშევიკური პარტიის ხელმძღვანელობით.

ჩვენი ლიტერატურის ზრდა და გაფართოება ძლევია უდიდესი ყურადღება და ხელმძღვანელობა, ოთელაც ყოველთვის იჩენდა და ჩვენი ლენინის ეთნება ლიტერატურის მიმართ. საბჭოთა ლიტერატურის ძირითად მასა თანდაბადებრივობით ანხორციელებს ლენინის ძირითების მწერლობის პარტიულობის შესახებ, მჭიდროდ მასებთან ორგანულად დაკავშირების შესახებ. გი დღითდღე იარაღდება მუშათა კლასის მსოფლმხედველობით, პროლეტარიატის რევოლუციური თეორიით და იბრძვის ისეთი მხატვრული მეთოდისათვის, რომელიც შესაძლებელს გახდის საბჭოთა მწერლობს გადაქცევას კომუნისტური აღზრდის ერთ ერთ ძლიერეს იარაღად.

საბჭოთა მწერლობის ასეთი ორგანული დაახლოება მუშათა კლასთან და მის ავანგარდ კომუნისტურ პარტიასთან, ცხადია თავის ძალავრ გამოხატულებას ჰპოებს პარტიის ყრილობის სამზადისის პროცესშიც მე-17 ყრილობისათვის სამზადისის პროცესში საბჭოთა მწერლობა კიდევ მეტად განამტკიცებს თავს კავშირს მუშათა კლასთან და კოლმეურნე გლეხობასთან. ჩვენი მრწველობის საუკეთესო ნაწილი უფრო აქტიურად ჩაებმება სოციალისტურ შენებლობაში, რათა ხელ შეუწყოს ახალ სამეურნეო გეგმარგვებისათვის მებრძოლ მასების შემოქმედებითი ენტუზიაზმის გაღვივებას, მხატვრული მომსახურება გაუწიონ მშობიერ მასებს და მხატვრულ ნაწარმოებებში ასახოს მათი გმირული ბრძოლის მკაფიო სახეები. მწერალთა ორგანიზაცია პარტიის ხელმძღვანელობით, მისმა ძირითადმა აქტივმა გვიჩვენა მუშათა კლასთან და მის ხელმძღვანელ პარტიასთან ორგანული დაახლოების ნიმუშები. არამარტო პროლეტარული რევოლუციის პირობებში მუშათა კლასის წიაღიდან წარმოშობილი შემოქმედებითი კადრები, არამედ ოქტომბრის წინამორბედ და ოქტომბრის შემდეგ წარმოქმნილი ინტელიგენციის საუკეთესო უმრავლესობაც მჭიდროდ და ორგანულად კომუნისტური პარტიის პოზიციების გარშემო სოციალიზმის გამარჯვებათათვის საბრძოლველად. ის დიდი ძიძგუნები, მაღალი მხატვრულ დონე და იდეური სიღრმე, რომელიც ახასიათებს საბჭოთა ლიტერატურულ ოთოთაობის უკ ოატესობაა ჭკელა სხვა ქვეყნების და სხვა კლასების ლ ტერატურასთან, თანაეულია სოციალიზმის ძლევამოსილი ფაქტებზე იქ უკიდეს გაანალიზებათა ანდაგმა, ოთელაც ბოლშევიკური პარტიის ხელმძღვანელობით.

ჩვენი ლიტერატურის ზრდა და გაფართოება ძლევია უდიდესი ყურადღება და ხელმძღვანელობა, ოთელაც ყოველთვის იჩენდა და ჩვენი ლენინის ეთნება ლიტერატურის მიმართ. საბჭოთა ლიტერატურის ძირითად მასა თანდაბადებრივობით ანხორციელებს ლენინის ძირითების მწერლობის პარტიულობის შესახებ, მჭიდროდ მასებთან ორგანულად დაკავშირების შესახებ. გი დღითდღე იარაღდება მუშათა კლასის მსოფლმხედველობით, პროლეტარიატის რევოლუციური თეორიით და იბრძვის ისეთი მხატვრული მეთოდისათვის, რომელიც შესაძლებელს გახდის საბჭოთა მწერლობს გადაქცევას კომუნისტური აღზრდის ერთ ერთ ძლიერეს იარაღად.

საბჭოთა მწერლობის ასეთი ორგანული დაახლოება მუშათა კლასთან და მის ავანგარდ კომუნისტურ პარტიასთან, ცხადია თავის ძალავრ გამოხატულებას ჰპოებს პარტიის ყრილობის სამზადისის პროცესშიც მე-17 ყრილობისათვის სამზადისის პროცესში საბჭოთა მწერლობა კიდევ მეტად განამტკიცებს თავს კავშირს მუშათა კლასთან და კოლმეურნე გლეხობასთან. ჩვენი მრწველობის საუკეთესო ნაწილი უფრო აქტიურად ჩაებმება სოციალისტურ შენებლობაში, რათა ხელ შეუწყოს ახალ სამეურნეო გეგმარგვებისათვის მებრძოლ მასების შემოქმედებითი ენტუზიაზმის გაღვივებას, მხატვრული მომსახურება გაუწიონ მშობიერ მასებს და მხატვრულ ნაწარმოებებში ასახოს მათი გმირული ბრძოლის მკაფიო სახეები. მწერალთა ორგანიზაცია პარტიის

პარტიულ ყრილობებს გამარჯვებით პასუხი

ეროვნული ბიბლიოთეკა

მთარგმნელთა სექცია

ამ დეკემბერს მწერალთა სასახლეში შეიქმნა მთარგმნელთა თათბირი.

თათბირი გახსნა ამხ. დ. ლ

რომელმაც თავის შესავალ სიტყვაში აღნიშნა, რომ საქ. ორგკომიტეტის ბრიგადის მიერ შერჩეულ ქართულ მხატვრულ ნაწ ებების თარგმნა მოითხოვს გამოცდილ მთარგმნელების შერჩევას, გეგმიანობის და სისტემის შეტანას მათ მუშაობაში.

ამ მიზნით **მწერალთა კავშირთან** ეწყობა მთარგმნელთა სექცია, რომელმაც უნდა უზრუნველყოს ქართული პროზის და პოეზიის ახალ ნაწარმოებთა სისტემატიური გადათარგმნა და მიწოდება გამომცემლობებისა და ჟურნალებისათვის.

ბრიგადის თავმჯდომარემ პ. პავლენკომ თათბირს დაუსახელა ის ნაწარმოებები, რომელთაც სცემენ რუსეთის ხალხთან გამომცემლობანი და რომელნიც პირველ რიგში უნდა ითარგმნოს.

მცირე აზრთა გაცვლა-გამოცვლის შედეგად თათბირმა გამოჰყო მთარგმნელთა სექციის ბიურო **ამხ. ლიდა გასვიანის, ალ. გაფრინდაშვილის, ალი არაგ. ნიშვილის და პროფ. ს. დანელიას** წარმადგენლობით.

10 დეკემბერს მწ. კავშირის პრეზიდიუმის განიხილა სექციის მუშაობის გეგმა და ყველა უახლოესი ამოცანები.

ბრიგადის წევრები ქართველ დრამატურგებთან

5 დეკემბერს მწერალთა სასახლეში ერთ-ერთ ბრიგადის წევრებს **ამხ. კირპოტინს, ნ. ტიხონოვს, პ. პავლენკოს, ვ. გოლცევს, გატოვს, კოლოსოვს** და საქ. დრამატურგები. გაიმართა საუბარი დრამატურგ **შალვა დადიანის** თავმჯდომარეობით.

გერცელ ბააზოვმა ბრიგადის წევრებს აცნო ქართველ დრამატურგთა მუშაობა. ქართული თეატრის რეპერტუარის წიმაღლინდელი და ახლანდელი მუშაობის ვრცელი მიმოხილვით გამოვიდა ამხ. გ. **ბუხნიკაშვილი.** ამავე თემაზე ილაპარაკა ამხ. ბ. ჟღენტი. ქართველოს სალიტერატურო ორგანიზაციების მუშაობა, არამედ მწერალთა საკ. ორგკომიტეტიც, რომელიც დაგვპირდა კონკრეტულ მითითებების მოცემას, მოსამზადებელ მუშაობაში მიღებულ გამოცდილების გაზიარებას, ინსტრუქციების გზავნას, სისტემატიურ წერილობითი და ცოცხალი კავშირის გაბმას, მაგრამ ეს დაპირება არ შესრულა. ორგკომიტეტის ასეთი უყურადღებობა რესპუბლიკებში მიმდინარე მოსამზადებელი მუშაობისადმი ვ დაარღვია ჩამოსულმა ბრიგადამ, რომელმაც თავისი მუშაობით გააცხოველა სამზადისი და გაამხნევა საქართველოს მთელი საბჭოთა საზოგადოებრივობის ყურადღება ყრილობის წინაშე დასმულ საკითხებზე, ეს ცოცხალი კავშირი რესპუბლიკების სალიტერატურო ორგანიზაციებსა და ორგკომიტეტს შორის უნდა გაგრძელდეს მთელ მოსამზადებელ პერიოდში და კიდევ უფრო გაღრმავდეს ყრილობის შემდეგ.

ამხ. **კირპოტინის** სიტყვით, არ აო. სწორია მოსაზრება, თითქოს საქართველოში, ჩამორჩენილი იყოს თეორეტიული აზროვნება. მხატვრული ლიტერატურის სფეროში. ბრიგადის შეხვედრამ ქართულ დრამატურგებთან ცხადყო, რომ მათ განიცდიული და დამუშავებული აქვთ საბჭოთა დრამატურგიის პრობლემები, რომ მათ აქვთ მეტად საინტერესო და საგულისხმო მოსაზრებები დრამატურგიის საკითხებზე, უნდა ვიფიქროთ, რომ ასეთი მდგომარეობა მხატვრული ლიტერატურის სხვა ჟანრების შესწავლის საქმეში.

მაგრამ ეს კიდევ იმას არ ნიშნავს, რომ საქ. ლიტერატ. საზოგადოებრიობა მზად არის ყრილობისათვის. ყრილობის დღის წესრიგში შეტანილია რამოდენიმე ანგარიშის საკითხი, რომლის შესახებ თავისი სიტყვა უნდა სთქვას საბჭოთა კავშირის ყველა ხალხთა მწერლობამ. ეს საკითხები მთელი სიღრმით უნდა დამუშავდეს ჯერ მწერალთა წრეებში და შემდეგ გადატანილ იქნეს ფართო მასებში, ყრილობა გადადგომ სწორედ იმიტომ, რომ მთელი ქვეყანა დაინტერესდეს საბჭოთა ლიტერატურის საკითხებით და მომზადებული შეხვედეს ყრილობას.

კამათში მონაწილეობა მიიღეს აგრეთვე **ტიციან ტაბიძემ, ა. შარიფმა, კონსტ. გამსახურდიამ, პლ. ჯორჯაძემ, სანდრო ეულმა,** თათბირი დამთავრდა ამხ. **მალაქია ტოროშელიძის** დასკვნითი სიტყვით.

ამხ. მალაქია ტოროშელიძის სიტყვა

ბრიგადის მუშაობა იყო საკმაოდ ნაყოფიერი — განაცხადა ამ წამ მალაქიამ, მან გამოაშკარავა ჩვენი სალიტერატურო ორგანიზაციების მუშაობის სუსტი მხარეები. უნდა დავეთანხმოთ ბრიგადას, რომ ჩვენი მწერლები ვერ იჩენდნენ საკმაო ინტერესს და აქტივობას ყრილობის მოსამზადებელ მუშაობაში.

ბრიგადის დასკვნები უნდა იქნეს ჩვენთვის უკანასკნელი გაფრთხილება. ყოველ მწერალი უნდა გაიმეცნიერებულის უდიდეს პასუხისმგებლობის გრძნობით საბჭოთა ლიტერატურის წინაშე, რომელიც მოწინავე წამყვანი ლიტერატურაა მთელ მსოფლიოში. ამ პასუხისმგებლობის შეგნება უნდა აეკლებდეს თვითეულ საბჭოთა მწერალს.— რომ აქტიურად ჩაებას მოსამზადებელ მუშაობაში, გაკეთოს ყველაფერი იმისათვის, რომ მთელი ქართული საბჭოთა მწერლობა ღირსეულად წარუდგეს ყრილობას. სჯობს სრულიად არ წაიყვანო ყრილობაზე, ვიდრე ვეხვედეთ მას მოუმზადებელი.

ჯეროვნობრივობის სრული აღმოფხვრა, შემოქმედებითი მუშაობის გაჩაღება, დისპუტების მოწყობა ლიტერატურის თეორიტიკულ საკითხებზე და ცალკე მწერალთა შემოქმედებაზე, უკანასკნელ ხანებში გაძლიერდა მასიურ-ლიტერატურული მუშაობა. მწერალთა ახალი კადრების მოსამზადებლად ეროწყო სალიტ.-საკონსულტაციო კაბინეტი, რომელიც ნაყოფიერად მუშაობს. მწერლების საუკეთესო ნაწილი თანდათან უფრო მჭიდროდ უკავშირდება სოციალისტურ მშენებლობას, ეცნობა, სწავლობს და იღებს მის ცალკე დარგებს თავის მხატვრული შემოქმედების ობიექტად. მიუხედავად მისა მზადება ყრილობისათვის ჩვენში და მაკმაყოფილებლად ვერ მიმდინარეობდა და ამის მიზეზი იყო არა მარტო მწერლობისათვის სამზადისის ორგანიზაციის ნაკლოვანებანი, არამედ მწერალთა ნაწილის ზოგადი პასიურობა.

ამხ. ლ. ბერიას სიტყვა ეძღვნებოდა ქართველ მწერალთა ორგანიზაციების მუშაობას, ორგკომიტეტის ბრიგადის მუშაობას საქართველოში. ამხ. ლ. ბერიამ ყურადღება მიაქცია ქართველ მწერალთა ორგანიზაციების ნაკლოვანებებს, მათ ხელმძღვანელ პარტიასთან ორგანული დაახლოების ნიმუშებზე. არამარტო პროლეტარული რევოლუციის პირობებში მუშათა კლასის წიაღიდან წარმოშობილი შემოქმედებითი კადრები, არამედ ოქტომბრის წინამორბედ მხატვრული ინტელიგენციის საუკეთესო უმრავლესობაც მჭიდროდ და ორგანულად კომუნისტური პარტიის პოზიციების გარშემო სოციალიზმის გამარჯვებათათვის საბრძოლველად. ის დიდი ძიძგუნები, მაღალი მხატვრულ დონე და იდეური სიღრმე, რომელიც ახასიათებს საბჭოთა ლიტერატურულ ოთოთაობის უკ ოატესობაა ჭკელა სხვა ქვეყნების და სხვა კლასების ლ ტერატურასთან, თანაეულია სოციალიზმის ძლევამოსილი ფაქტებზე იქ უკიდეს გაანალიზებათა ანდაგმა, ოთელაც ბოლშევიკური პარტიის ხელმძღვანელობით.

ჩვენი ლიტერატურის ზრდა და გაფართოება ძლევია უდიდესი ყურადღება და ხელმძღვანელობა, ოთელაც ყოველთვის იჩენდა და ჩვენი ლენინის ეთნება ლიტერატურის მიმართ. საბჭოთა ლიტერატურის ძირითად მასა თანდაბადებრივობით ანხორციელებს ლენინის ძირითების მწერლობის პარტიულობის შესახებ, მჭიდროდ მასებთან ორგანულად დაკავშირების შესახებ. გი დღითდღე იარაღდება მუშათა კლასის მსოფლმხედველობით, პროლეტარიატის რევოლუციური თეორიით და იბრძვის ისეთი მხატვრული მეთოდისათვის, რომელიც შესაძლებელს გახდის საბჭოთა მწერლობს გადაქცევას კომუნისტური აღზრდის ერთ ერთ ძლიერეს იარაღად.

საბჭოთა მწერლობის ასეთი ორგანული დაახლოება მუშათა კლასთან და მის ავანგარდ კომუნისტურ პარტიასთან, ცხადია თავის ძალავრ გამოხატულებას ჰპოებს პარტიის ყრილობის სამზადისის პროცესშიც მე-17 ყრილობისათვის სამზადისის პროცესში საბჭოთა მწერლობა კიდევ მეტად განამტკიცებს თავს კავშირს მუშათა კლასთან და კოლმეურნე გლეხობასთან. ჩვენი მრწველობის საუკეთესო ნაწილი უფრო აქტიურად ჩაებმება სოციალისტურ შენებლობაში, რათა ხელ შეუწყოს ახალ სამეურნეო გეგმარგვებისათვის მებრძოლ მასების შემოქმედებითი ენტუზიაზმის გაღვივებას, მხატვრული მომსახურება გაუწიონ მშობიერ მასებს და მხატვრულ ნაწარმოებებში ასახოს მათი გმირული ბრძოლის მკაფიო სახეები. მწერალთა ორგანიზაცია პარტიის

აკად. ნ. მარრის იუბილე

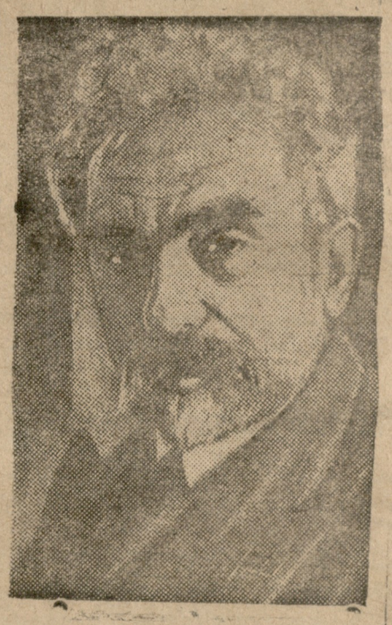

ამ ჟამად იუბილესთან დაკავშირებით საბჭოთა ფილოსოფიურ ენციკლოპედიის ტომი სცემს აკად. ნ. მარრის რჩეულ ნაწარმოებათა ორტომეულს ენ ინსტიტუტის ფორმის რაოდენობით.

ორტომეულს გამოსაცემად მზადება უკვე დაწყებულია. უნ-ტთან შესდგა სპეციალური კომისია პროფ. **ლ. აღნიაშვილის** თავმჯდომარეობით. გამოკვლევების თარგმანი უკვე დაწყებულია. 1934 წელში გამოვა პირველი ტომი.

საიუბილეო კრებული

ხალ. უნ-ტთან არსებული აკად. ნ. მარრის ინსტიტუტის საენათმეცნიერო წრე სცემს კრებულს, რომელიც მიძღვნილი იქნება აკად. მარრისადმი მისი სამეცნიერო მოღვაწეობის 45 წლის თავის და აკად. წევრად არჩევიდან 25 წლის შესრულების გამო.

გამოყოფილია რედკოლეგია პროფ. **ლ. ბერიას, აკად. ბ. ჯორბენაძის, დოც. დ. კარბელაშვილის, ასპ. მ. ჩხენკელის, აკად. ნ. ღლონტის და მიხ. ჩიქოვანის** შემადგენლობით.

კრებულის შედგენა და ბეჭდვა დასრულდება მხოლოდ 1934 წლის ბოლოს.

საიუბილეო კრებული

ტფილისის ხალ. უნ-ტთან არსებულმა აკად. ნ. მარრის საენათმეცნიერო წრემ უნ-ტის რექტორატთან ერთად შეადგინა იუბილეში ძრწმუნოების გეგმა. გამგეობა გეგმის თანახმად ივანარ-თებერვალში ჩაატარებს მასიური ხასიათის მოხსენებას შემდეგ თემებ ზე: 1) აკად. ნ. მარრის ცხოვრება და მოღვაწეობა, 2) აკად. ნ. მარრი, როგორც ენათმეცნიერი (მისი იაფეტიდოლოგიური თეორია), 3) აკად. ნ. მარრი და მატერიალური კულტურის ისტორია და სხვ.

მოხსენებები ჩატარდება არა მარტო უნივერსიტეტ ს აუდტორიაში, არამედ განათლების მუშაკთა სახლში, პლეხანოვის მუშათა კლუბში, ტფილის ს სკოლებში და სხვა.

წრის გამგეობა აგზავნის მომხსენებელთა ბრიგადას ჭუთაისში, ბათომში, **სოხუმში** და სტალინირში. აკად. ნ. მარრის საენათმეცნიერო წრის გამგეობა ამჟამად ფართო მუშაობას აწარმოებს მარრის მიერ შექმნილ ახალი ენათმეცნიერების (იაფეტიდოლოგიის პოპულარიზაციისათვის, მისი მუშაობის სფეროებში გადატანისა და გაცნობისათვის.

აკად. ნ. მარრის იუბილე

სამეცნიერო მოღვაწეობის 45 წლის თავის შესრულებისა და აკადემიის წევრად ყოფნის 25 წლის თავის აღსანიშნავად აკადემიკოს მარრის ახლო ხანში საბჭ. ხელისუფლება უხდის უბილეს. საბჭოთა კავშირის სამეცნიერო აკადემიის მუდმივი მდივნის აკად. ვ. ვოლგინის თავმჯდომარეობით შეკრებილა საკავშირო საიუბილეო კომისია.

საქართველოს ცაკა-ს უბილეს ჩასატარებლად გამოჰყო კომიტეტი შემდეგი შემადგენლობით: **ამხ. შ. მახარაძე** (თავმჯდომარე), **ლ. აღნიაშვილი** (თავმჯდომარე), **ე. გედია, კ. ლრაბველიძე, გრუზდევი, ფირუმოვი, პიჩიკიანი, პროფ. გერიტაშვილი, პროფ. მუსხელიშვილი, პროფ. აკ. შანიძე, კ. დოლუა, ნიორაძე, გ. ხაბაკურიძე, გიორგობიანი; (კ. კ. ცაკას მდივანი), სტ. პაოფოვი, მ. ტროშელიძე, ვ. ჯავახიშვილი, გულუნი, შ. გეგენავა, ე. ეჩქომაიშვილი, ნ. კიკნაძე და კ. ქაცარავა.**

საკავშირო საიუბილეო კომისიაში მონაწილეობის მისაღებად გამოყოფილი არიან: **ამხ შ. ნახარაძე, კ. ლრაბველიძე** და **ლ. აღნიაშვილი.**

აკად. ნ. მარრი დაჯილდოებულია ლენინის ორდენით და მიენიჭა დამსახურებული მეცნიერული მოღვაწის სახელწოდება

საბჭოთა კავშირის ცაკის დადგენილებით აკად. ნ. მარრს მიენიჭა მეცნიერებ ს დამსახურებული მოღვაწის სახელი. აკად. ნ. მარრს მრავალრიცხოვანი მეცნიერული შრომები განსაკუთრებით ლინგვისტიკაში და მატერიალურ კულტურს ისტორიაში სარგებლობენ დიდი პოპულარობით და ხელთ, არა მარტო საბჭოთა კავშირში, არამედ ევროპაშიაც.

ლინგვისტიკაში განსაკუთრებული მოღვაწეობისათვ ს აკად. ნ. მარრი საბჭოთა კავშირის ცაკის პრეზიდიუმმა დააჯილდოვა ლენინ ს ორდენით.

აკად. ნ. მარრის, თაჯოლებები ქართულ ენაზე

დამსახურებულ მეცნიერს ნ. მარრს რამდენიმე ასეული მონუმენტალური შრომა და გამოკვლევა აქვს დაწერილი ლინგვისტიკის, მატერ

აფხაზეთის საბჭოთა მწერლობა

აფხაზეთის საბჭოთა მწერლების კავშირის მუშაობის გასაუმჯობესებლათ

(საქ. კ.პ.(ბ)-ის აფხაზეთის საოლქო კომიტეტის ბიუროს დადგენილებიდან)

ა. წ. 24 ნოემბერს საქ. კ. პ. (ბ)-ის აფხაზეთის საოლქო კომიტეტის ბიურომ მიიღო მოხსენება აფხაზეთის საბჭოთა მწერლების კავშირის მუშაობის შესახებ და სათანადოთ შეაფასა იგი. ბიურომ აფხაზეთის მწერლების კავშირის მუშაობა, რომელიც უკანასკნელ ხანებში სწარმოებდა აფხაზეთში, საკმაოდ არ მიიჩნია, თუმცა აღნიშნა ერთგვარი წინსვლა 1932 წლის 23 აპრილის დადგენილების შემდეგ (სალიტერატურო გაზეთის გამოცემა, ლიტწრეების ორგანიზაცია და სხვა). აფხაზეთის მწერალთა კავშირის არადამაკმაყოფილებელი მუშაობის ერთ-ერთ მიზეზად ბიურომ სცნო პარტიული, საბჭოთა, კომკავშირული, საწარმოო კომიტეტებს, ძირეულ პარტიულ, კომკავშირის და პროფესიულ ორგანიზაციებს ეყალებათ ყოველმხრივი დახმარება აღმოუჩინონ ლიტწრეების მუშაობას ადგილებზე.

ბიუროს დადგენილებით, აფხაზეთის მწერალთა კავშირმა პროფსაბჭოსთან ერთად ორი დეკადის ვადაში უნდა დაამუშაონ სოხუმის და სარაიონო ცენტრების, საბჭოთა მეურნეობების და კოლმეურნეობების ლიტერატურულ მხატვრული მომსახურეობა, (ლიტერატურული საღამოების, დისპუტების, მოხსენებების, კონცერტების მოწყობა, ოპერატიული გეგმა. სოციალისტური მშენებლობის პრაქტიკასთან საბჭოთა მწერლების დაახლოების მიზნით, ბიურო წინადდებას აძლევს აფხაზეთის მწერალთა კავშირს ჯისტემატიურად მიავლინოს საუკეთესო მწერლები საწარმოებში, ახალშენებლობებზე, კოლმეურნეობებსა და სოფლებში. აფხაზეთის საბალხო კომისარიატებს და საბეურნეო ორგანიზაციებს ევალებათ შეუქმნან სათანადო მატერიალური პირობები მივლინებულ მწერლების მუშაობას.

საოლქო კომიტეტის კულტპროპს ეკისრება გადასინჯოს აფხაზეთის სახელგამის 1934 წლის საგამომცემლო გეგმა იმ მიზნით, რომ მასში გაძლიერებული იქნეს მხატვრული ლიტერატურის ხვედრითი წონა, ამასთან დასახულია კონკრეტული ღონისძიებები პოლიგრაფიული ბაზის გასაძლიერებლად, გამოსაცემ პროდუქციის იდეურ-მხატვრული ხარისხის უზრუნველსაყოფად. აფხაზეთის სახელგამთან უნდა მოეწყოს სარედაქციო კოლეგია საუკეთესო მწერლებისა და მომზადებული პარტიული მუშაკების შემადგენლობით, აფხაზეთის ყველა საგამომცემლო ორგანიზაციებს წინადადება ეძლევათ აფხაზეთის მწერლებისათვის საავტორო honორარი გაიღონ საბჭოთა კავშირის და საქართველოს სათანადო ორგანოების მიერ დაწესებულ ტარიფის მიხედვით.

ამას გარდა აფხაზეთის მწერალთა კავშირს ევალება დაუყოვნებლივ შეადგინოს აფხაზეთის მწერალთა საუკეთესო ნაწარმოებების ორი კრებული, რომელთა გამოცემა გათვალისწინებული აქვს საქართველოს სახელგამსა და „ფედერაციას".

ამასთან ერთად აფხაზეთის საოლქო კომიტეტის 24 ნოემბრის დადგენილება ითვალისწინებს მთელ რიგ ღონისძიებათა და უყოვნებლივ განხორციელებას აფხაზეთის მწერლებს მატერიალურ საყოფაცხოვრებო პირობების გასაუმჯობესებლად.

ნახატი შალვა გერიტაშვილის.

მ. გრიგოლია, ს. ჩანბა, მ. ეხვაია

აფხაზეთის საბჭოთა მწერლების კავშირის ახალი ხელმძღვანელობა

აფხაზეთის მწერალთა კავშირის პრეზიდიუმში შედიან: ამხ. მ. ეხვაია, ს. ჩამბა, ნ. გრიგოლია, აგრბა, ვ. გრიგორიევი, ხარჭისიანი და პერებეინოსი, კავშირის სამდივნოში: მ. ეხვაია, ს. ჩამბა და მ. გრიგოლია. აფხაზური ლიტერატურის სექტორის მდივნად არჩეულია ამხ. კუკბა, ქართული სექტორის — ეხვაია, ბერძნული სექტორის კანონდი, სოხუმი—დოლბაიანი, რუსული—გრიგორიევი.

აფხაზეთის საბჭოთა მწერლების კავშირის მუშაობა უახლოეს პერიოდში

შემოქმედებითი დისკუსიები. აფხაზეთის მწერალთა კავშირის სამდივნოს დადგენილებით, პირველ რიგში უნდა მოეწყოს დისკუსიები შემდეგ თემებზე: საბჭოთა ლიტერატურის შემოქმედებითი მეთოდი, ნაციონალური ფორმა პრობლემა საბჭოთა ლიტერატურაში, კულტურული მშენებლობა და მისი კრიტიკული ათვისება, საბჭოთა ლიტერატურის თემატიკა და ჟანრები, ახალი ადამიანი საბჭოთა ლიტერატურაში, საბჭოთა დრამატურგიის შემოქმედებითი საკითხები, ჰეროლეტარული ახალგაზრდობა და კომკავშირი საბჭოთა ლიტერატურაში, აფხაზეთის ლიტერატურა და ფოლკლორი, ქართული ლიტერატურა ახალ ეტაპზე და სხვა.

ლიტწრეები. სამდივნოს დადგენილებით პირველ რიგში ლიტწრეები ეწყობა სოხუმის თამბაქოს ფაბრიკასთან. გემოკეების მუშების. კომუნალური მეურნეობის მუშების და მშენებლების კლუბებთან. 12 ლიტწრე უნდა მოეწყოს აგრეთვე სასწავლებლებში. სასწავლებლებში მოწყობილ ლიტწრეებზე ხელმძღვანელობა ეკისრებათ მასწავლებლებს დადგენილება მოწყობილი იქნას ლიტწრეები აგრეთვე ტყვარჩელშორეზე, ბზიბმენზე, ჩხალტის სატყეო მეურნეობაში და სხვა. ლიტწრეების პროგრამის შედგენა მინდობილი აქვს სალიტერატურო ორგანიზაციების წარმომადგენლებს: სოციალისტური მშენებლობის მხატვრულად ასახვა, ჩვენი დროის გმირის—დამკვრელის მხატვრული ჩვენება, სამოქალაქო ომის ისტორიის მოცემა, აფხაზეთში აგებულ ფაბრიკა-ქარხნების, ახალ მშენებლობათა ისტორიის დაწერა მხატვრული სიტყვის ზეგავლენით, მწერლების ორგანიზაციის შემდგომი ბრძოლებისა და გამარჯვებისათვის.

ეს უკანასკნელი ორი წელიწადი აფხაზეთის სალიტერატურო ორგანიზაციასაც წარმოადგენდა ბრძოლის წელებს ამ დავალებათა განსახორციელებლად და თუმცა ყველა ის ამოცანები ჯერ კიდევ შეიოულებული არ არის, მაგრამ მოპოებული ზრდევება მიძნელოვანია. აფხაზეთის ლიტორგანიზაცია დღეს უკვე ის არ არის რაც იყო 1931 წელს. მას მუშაობას დღეს უკვე აქვს მტკიცე ორგანიზაციული საფუძველი, დიდი გამარჯვებაა ის, რომ აფხაზეთის ლიტერატურული ორგანიზაცია რეგულიარულად სცემს დეკადურ ლიტერატურულ გაზეთს, რომელიც მჭახარულებს უწევს აფხაზეთში მცხოვრებ ბეთა მთავარი ეროვნების (აფხაზების, ქართველების, სომხების, რუსების და ბერძნების) მწერლობას, აფხაზეთის საბჭოთა მწერლების კავშირი, რომელიც შეიქმნა ამ ერთვნებათა სექტორებისგან, დღეს ერთიანებს 35 მწერალს, ამ რიცხვში არ შედიან ის თეული ახალგაზრდები, რომლებიც მუშაობენ ლიტწრეებში და ემზადებიან მწეობაში გამოსასვლელად, მაგრამ ლიტერატურული მოძრაობა აფხაზეთში ამ ორ წლის განმავლობაში გაძლიერდა არა მარტო ორგანიზაციულად, არამედ გაიზარდა შემოქმედების მხრითაც, დღეს აფხაზეთის საბჭოთა მწერლობის აქტივში ირიცხება 18 მხატერული ნაწარმოები.

ახალგაზრდა აფხაზმა პოეტმა **კვიციანიმ** დაწერა და გამოსცა აფხაზური პოემების კრებული, რომელშიდაც იტი ახალის სოციალისტურ მშენებლობას აფხაზეთში, განსაკუთრებით ესნიშნავია მისი დიდი პოემა „შარაზაისი", სადაც მხატერულად მოცემულია ძველ ყოფა-ცხოვრებასთან, აფხაზეთის ძველ ტრადიციებთან ბრძოლა განახლებული სოფლის ფონზე, პოეტმა კვიციანიმ მეორე ახალგაზრდა პოეტ **შალვა ცვიფაასთან** ერთად სთარგმნა გიდაშის პოემა „სალამი მსოფლიოს პრო-

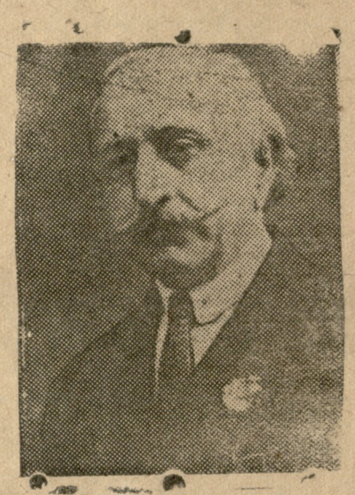

დ. გულია

აფხაზეთის **უხუცესი საბჭოთა მწერალი**

დამწყებ ავტორებთან მუშაობა. დამწყებ ავტორებთან მუშაობის გასაძლიერებლად მბეჭდავთა კლუბში ეწყობა ცენტრალური ლიტწრე, რომელსაც ხელმძღვანელობას გაუწევენ აფხაზეთის საბჭოთა კავშირის **სექტორების** მდივნები, ზეპირი ლიტკონსულტაციისა და დამწყებ ავტორების ნაწარმოებთა გასარჩევად წრეში ყოველ დეკადაზე იმორგანებენ კვალიფიციური მწერლები.

მუშათა და კოლმეურნეთა ლიტერატურული და მხატვრული მომსახურება. აფხაზეთის მწერალთა კავშირის სამდივნოს დადგენილებით შემოქმედებითი დისკუსიები უმთავრესად გამართება სოხუმის და რაიონული ცენტრების მუშათა კლუბებში. აფწარმოებისა და რაიონებში სალიტერატურო საღამოების მოსაწყობად გამოყოფილია მწერალთა ბრიგადები.

შემოქმედებითი მივლინებები. აფხაზეთის მწერალთა კავშირის სამდივნომ დადგინა პირველ რიგში მწერალთა შემოქმედებითი მივლინებები, მოაწყოს მეთამშაქოების საბჭოთა მეურნეობებსა, და კოლმეურნეობებში და ახალ საალმშენებლო საკურორტო მშენებლობის შესასწავლად.

აფხაზეთის მწერალთა შემოქმედებითი საღამოები. სამდივნოს გადაწყვეტილი აქვს ამ მოკლე ხანში მოაწყოს მწერლების **ჩამბას, ლლონტის, კვიცინას, ცვიფას, სტარცევის და გულიას** შემოქმედებითი საღამოები.

ქვიციანია

შეორე ხეთნღედი

ეი, ქვეყანავ!
მომავლის მხარეო,
გაამახვილე შენ
ყურთა სმენა.
და მოისმინე
თუ როგორ ანგრევს
ძით ბობოქარი ტალღა
სივრცეთა სარკეს;
ცეცხლის ამბავი
ედება არეს:
მოდის ხუთწლედი
მეორე,
უკანასკნელი მახვილი
რომ დასცეს ბურჟუებს.
დღისით და ღამით
როგორც გრიგალი
ის დაჰქრის
ყველგან.
და მიაქვს თან ძველი ქვეყნასთვის
შიში, კანკალი.
ისევ აჩრდილი
ედგა მუქარით
და უცნაური,
დღისით და ღამით
ისმის ყველგან
ხმები ზვიადი
საბჭოთა ქვეყანაში
დაიბადა
მეორე ბოლშევიკური
გოლიათი.
ეი, ქარხანავ, ფაბრიკავ,
რა გააკეთეთ დღეს?
ბრიგადებო,
ცხებით ჩქარა!
სად არის შემხვდრითი
გეგმების ჯარი?
კოლექტივო და
კოლმეურნევ
დღისით და ღამით,
რომ ხნავ,
ფოლადის ხელი
ბოგვეცი
შენ ხომ გვიმშვენებ მხარს.
თუ-კი რიგები
ფოლადის.
გაირღვა საბჭოთ ყანაში
ასტეხეთ მაშინეე
განგაში,
რომ შეკრათ ისევ რიგი
იარაღ ასხმული
შაშხანით ხელში მიდი.
როგორც არწივი,—
მთებიდან დაბლა!
რომ ჩვენ მტრებს დავსცეთ
შიში და დამბლა.
სამფინგეგმები
გაასამკეცე.
გამცდენელა, ზარმაცს ვერ ითმენ
დამკვრელთა რიგების
სიმტკიცე.
ღლეს აქ საჩქაროა,
შევკრიბოთ ყველა ძალები
რომ ჩამორჩენა, გარღვევა, ლაჟი
ჩვენი შეუღიბრით
გაჰქრეს.
ლენინის გზაზე
მე ვხედავ მიდის
ძილიოხების
რიგი.
ოპორტუნიზმს და გადახრას
ანგრევენ,
და ბოლშევიკურად
უტაცებს
მეორე ხუთწლედის
სახგრებს.
თარგმანი აფხაზურიდან

თარგმანი აფხაზურიდან მიმ. პატარიძის.

შ. კანონიდი

შაშიზმის პატიმართა სიტყვა

სიცილიდან „კაპიტალის ულელი"

რომ მზემ ვერ ნახოს ჩვენი განგაში,
რომ დაარბიონ ბოლშევიკთ ძალა
ჩაგვყარეს ყველა ყალმის [1]) საკანში,
ჩვენი სიცოცხლე გადასცეს ჯალათს.
ამ ბებერ ჯალათს უყვარდა ლხინი
ლაპარაკი და მუდამ ქადილი:
მოვსპობ კომინტერნს და ბოლშევიკებს—
მექნება მაშინ დიდი ნადიმი.
მუშათა კლასი, მიშყვება მაგათ,
შამულისათვის დავლუპოთ მანც
ყალმის ციხეში ჩავკეტავ მაგრად
თავისუფლების თვითეულ რაინდს.
„მამულს" ადიდებს მღერით, გრიალით
ბურჟუა, მღვდელი, თავადი ჩარჩი.
მამულისათვის სარდაფში მყრიან

შვილებს დამშეულს გახვეულს ჩვარში,
„მამული"—ჰყვირის ორჭოფი მტერი
რომ გაიგრძელოს ლხინი ბოროტი
კმაოა, „ელეფთერის" [1]) ჩვენ აღარ გვჯერა
მტარვალთან ბრძოლა, ბრძოლა ბოლომდე.

პარაზიტების ხროვას—სიკვდილი
და მათ სამშობლოს მონუხად მოხრილს
და მუშებს მოაქვთ ხალისი დილის
და გვესმის როგორ ამტვრევენ ბორკილებს
თვითონ დავიპყრობთ სიმართლეს ახალს
რომელიც უკვე ვით მზე ანათებს,
და ამ ყალამის საკანს და სარდაფს
დაუთმობთ მტარვალთ და ჩვენ ჯალათებს.

თარგ. ბერძნულიდან მიმ. პატარიძის.

[1]) ყალამი—ციხე პოლიტკატორღელთათვის კრიტის კუნძულზე.

[1]) ელეფთერ ვენიზელოსი—საბერძნეთის პრემიერ-მინისტრი.

ს. ჩანბა

ნაწყვეტი მოთხრობიდან „სეიდიკი"

დილაა, ნამით პირდაბანილმა მზემ თავი ამოჰყო მთების უკანიდან, ერთიც წუთით შეჩერდა ორ მწვერვალს შუა, გადაავლო თვალი დაბლობს, ველს, და გაფანტა გაყოლილი **ჩრდილები — ღამის** ნამთები.

„ჯალის ძოლდე ხის" კოლმეურნეობაში გულმოდგინედ მუშაობდენ კოლმეურნეები, რომელებსაც ძველი მამაპაპური ცხოვრება განკერძოებული, მარტოსული ცხოვრება—მუსაცალეს ახალი, კოლექტიური ცხოვრებით...

მკვეთრად გაისმოდა ოზამატის შვილის სიმღერა. მას მხიარულ ბანს აძლევდა ტრაქტორი.

ჩახ-საღ! ჩახ-საღ!

წვრიალებდენ კოლმეურნეების თოხები.

მზემ გაუღიძა კოლმეურნეებს, უსურვა წარმატება მუშაობაში, შემდეგ თითქოს მოსწყდა მაღალ კლდეს, აიწია ზეციდ და ელვარე ბურთის სახით შეუდგა ცურვას ცაზე.

კოლმეურნეობა ძლევამოსილად იკაფავდა ახალ გზას და უკან იტოვებდა ძველ დახავსებულ ცხოვრებას.

ამ დროს ჩის გვერდით, სოფლის დიდ გზაზე, მიპყავდათ მისი მტრები. მიდიოდენ ბუმბაზ, თავდახრილები, „გადამტვრეულნი" ერთმანეთში. წინ მიაბიჯებდა მაღალი, ტრმის ნახევართავალიანი მოხოზილი ყაბალახი, მოლუშული და დაღვრემილი; ფაფახი ჩამფახატული ჰქონდა თვალებამდე, რომელიც ბოროტად გამოიყურებოდენ დიდი მოკაკული ცხვირის აქეთ-იქიდან. მას მისდევდა. მზრავ აკრეფილი სეიდიკი. ყაბალახის წვერი, რომელიც უწინ რქასავით ამპარტავნად აღეღერა, ახლა ძირს ჩამოშვებოდა, ეხებოდა ტანსაცმელს, ფეხებში ერეოდა; მას წინ გაეშვირა თავისი დიდი დაკოჟრებული ფუტკრო ცხვირი. მღვდლის გვერდით ძლიერ მიათოვებდა ფეხებს დაბალი. მისი გამხდარი სახე, ჩამოწოლილი ლოყებით, უფრო აგრძელებდა უიმისოდაც წაგრძელებულ თავს, ხოლო ირისებური ცხვირი ძე დაშვებულიყო ძირს. გეგონებოდათ — ყბას გაჰკრობაო. მას წვრილი ნაბიჯით მისდევდა დაბალი მოლა—ესიფი უაბალახით, რომელიც თავზე ჰქონდა შეხეტეული. მძიმე ნაბიჯით მიდიოდენ ქელამატი და სამაკაო. მათ შუაში ჩასდგომოდა მთელი თავით ყველაზე მაღალი, ძალზე გამხდარი ქვემითხანი — ერთად-ერთი ქალი მათ შორის. ყველაზე უკან მიდიოდა გამხმარი, ბუჭად ქცეული სელიმი, რომელსაც კეფაზე ჩრჩილასავით შეჭმული პატარა ქუდი ედო.

— ხაბ, ხაბაშ! — დაუყვირა თემოჩამა, როდესაც შენიშნა პატიმრები.

— ჰა, რა გინდა? — გამოეხმაურა ხაბაში.

— აბა, გზისაკენ გაიხედე!

— ვერაფერს ვერ ვხედავ.

— ბუჩქებს მოეფარენ.

ხაბაშმა ხელი სტაცა თხმელის ტოტს და თვალის დახამხამებაზე ზევით აცოცდა ყად აკონდა აშკერილი, ეხლა სალოდავად დაინახა რა სეიდიკი და სხვები მაგრამ იყო ძირს დაშვებული. სეიდიკი ჰგავდა დაუსტვენა.

იმ მოუსვენარ ხარს, რომელსაც რქები მოკალტეხილი. ხუცესი სეიდიკს მისდევდა, ფეხები ვრძელ ანფოტაში ეხლანდებოდა; მას წინ გაეშვირა თავისი დიდი

კოლმეურნეებმა პირი იბრუნეს გზისაკენ და, ბუჩქებს უკან, გამოჩნდა პატიმართა ჯგუფი.

— ამბობენ, მშრომელთა დაწყეულისაც ხეც კი ხმებაო. ასე უნდა მაგათ. უფრო გაადვილდება ახალი ცხოვრების აშენება,— ჩაილაპარაკა მოხუცმა ჩახმახტმა.

— ვინც ახალი ცხოვრების მოწყობას ხელს შეგვიშლის, დაუნდობლად მოვებრძოლებით, გზიდან.—ჩაუმატა კოლეულმა.

— აბა, დად, დაიწყე „კოლხოზ-აშჯა" [*] —გადასძახა ოსმანმა ტრაქტორისტს, ოზამატის შვილს.

მანაც წკრიალით გაჰბა სიმღერა, რომელიც ცას სწვდებოდა. მისი ტრაქტორი უფრო ძლიერად ახმაურდა, თითქოს მეორეს ეუბნებაო, ერთხმად მისცეს ბანი კოლმეურნეებმა, უფრო მკვეთრად გაისმა თოხის ხმა, ხოლო ხაბაშმა, რომელიც ამ დროს ხიდან ძირს ეშვებოდა, თავისი სტეფნი კოლმეურნეთა სიმღერას ააყოლა.

დიდხანს გაისმოდა მუშაობაში შეჯიბრებული კოლმეურნეთა გამარჯვებული სიმღერა.

მთარგმნელი ი. ა—ძე.

[*]) „კოლხოზ-აშჯა" — საკოლმეურნეო სიმღერაა.

აფხაზეთის საბჭოთა მწერლობა დღეს

კომუნისტური პარტიის ლენინური ნაციონალური პოლიტიკის განუხრელად გატარებამ სრულიად გარდაქმნა და შესცვალა აფხაზეთი, ამ კუთხის ინდუსტრიალიზაციამ, ახალ სამრეწველო საწარმოების ძრწინვალემ, სოფლის მეურნეობის სოციალისტურად გარდაქმნამ მტკიცე საფუძველი დაუდვეს საბჭოთა აფხაზეთის კულტურის, ლიტერატურის და ხელოვნების ზრდასა და აყვავებას.

13 წლის მანძილზე აფხაზეთის მწერლობა, მუსიკა, თეატრი უკვე იმ სიმაღლემდე ავიდა, რომ დღეს მათ შეუძლიათ აქტიური მონაწილეობა მიიღონ იმ აქტუალური საკითხების გადაწყვეტაში, რომელნიც დღევან საბჭოთა ლიტერატურისა და ხელოვნების წინაშე საერთოდ.

აფხაზეთში ლიტერატურული მოძრაობა ორგანიზაციულს მხრივ საბოლოოთ საკუთარი ფეხზე დადგა 1932 წელს. ლიტერატურული მუშაობის ორგანიზაციულ „კალაპოტში" ჩაყენების ცდები იყო უფრო ადრეც. მაგრამ მას ჰქონდა კუსტარული ხასიათი. 1927 წელს აფხაზეთში ჩამოყალიბდა მწერალთა წრე, რომელიც აერთიანებდა 3 აფხაზ მწერალს, ხუთ რუსს, ერთს ქართველ და ამდენსავე სომეხ და ბერძენ მწერალს.

1931 წლის დეკემბრიდან დაიწყო დამკვრელ მუშათა გაწვევა ლიტერატურაში, მოეწყო სალიტერატურო წრეები, რომელიც აერთიანებდენ 80-მდე წევრს. მათ შორის 25 დამკვრელ მუშას. მაგრამ აფხაზეთის პროლეტ. მწერალთა ასოციაციამ ვერ შესძლო ამ წრეების შემდგომი ორგანიზაციული განმტკიცება. ასოციაციამ ვერ მოახერხა კომკავშირთან და პროფკავშირებთან თანამშრომლობა მასიურ ლიტერატურულ მუშაობის სფეროში.

23 აპრილის დადგენილებამ აფხაზეთის სალიტერატურო ორგანიზაციას მოუსწრო ლიტერატურულ შემოქმედებითი მუშაობის დაწყების პერიოდში დადგენილებამ უდიდესი გავლენა იქონია ლიტერატურული მუშაობის გამოცოცხლებაზე. აფხაზეთის ლიტერატურო ორგანიზაციებს შეემატენ ახალი ძალები. ამ ორგანიზაციებმა დაისახეს ის ამოცანები, რომლებიც იდგენ მოძრავ რესპუბლიკების სხვა ლიტერატურულ ორგანიზაციების წინაშე. ამ ამოცანებს წარმოადგენდა: სოციალისტური მშენებლობის მხატვრულად ასახვა, ჩვენი დროის გმირის—დამკვრელის მხატვრული ჩვენება, სამოქალაქო ომის ისტორიის მოცემა, აფხაზეთში აგებულ ფაბრიკა-ქარხნების, ახალ მშენებლობათა ისტორიის დაწერა მხატვრული სიტყვის ზეგავლენით, მწერლების ორგანიზაციის შემდგომი ბრძოლებისა და გამარჯვებისათვის.

ეს უკანასკნელი ორი წელიწადი აფხაზეთის სალიტერატურო ორგანიზაციასაც წარმოადგენდა ბრძოლის წელებს ამ დავალებათა განსახორციელებლად და თუმცა ყველა ის ამოცანები ჯერ კიდევ შეიოულებული არ არის, მაგრამ მოპოებული ზრდევება მიძნელოვანია. აფხაზეთის ლიტორგანიზაცია დღეს უკვე ის არ არის რაც იყო 1931 წელს. მას მუშაობას დღეს უკვე აქვს მტკიცე ორგანიზაციული საფუძველი, დიდი გამარჯვებაა ის, რომ აფხაზეთის ლიტერატურული ორგანიზაცია რეგულიარულად სცემს დეკადურ ლიტერატურულ გაზეთს, რომელიც მჭახარულებს უწევს აფხაზეთში მცხოვრებ ბეთა მთავარი ეროვნების (აფხაზების, ქართველების, სომხების, რუსების და ბერძნების) მწერლობას, აფხაზეთის საბჭოთა მწერლების კავშირი, რომელიც შეიქმნა ამ ერთვნებათა სექტორებისგან, დღეს ერთიანებს 35 მწერალს, ამ რიცხვში არ შედიან ის თეული ახალგაზრდები, რომლებიც მუშაობენ ლიტწრეებში და ემზადებიან მწეობაში გამოსასვლელად, მაგრამ ლიტერატურული მოძრაობა აფხაზეთში ამ ორ წლის განმავლობაში გაძლიერდა არა მარტო ორგანიზაციულად, არამედ გაიზარდა შემოქმედების მხრითაც, დღეს აფხაზეთის საბჭოთა მწერლობის აქტივში ირიცხება 18 მხატერული ნაწარმოები.

ახალგაზრდა აფხაზმა პოეტმა **კვიციანიმ** დაწერა და გამოსცა აფხაზური პოემების კრებული, რომელშიდაც იტი ახალის სოციალისტურ მშენებლობას აფხაზეთში, განსაკუთრებით ესნიშნავია მისი დიდი პოემა „შარაზაისი", სადაც მხატერულად მოცემულია ძველ ყოფა-ცხოვრებასთან, აფხაზეთის ძველ ტრადიციებთან ბრძოლა განახლებული სოფლის ფონზე, პოეტმა კვიციანიმ მეორე ახალგაზრდა პოეტ **შალვა ცვიფაასთან** ერთად სთარგმნა გიდაშის პოემა „სალამი მსოფლიოს პროლეტარულ მწერლებს", რომელიც უკვე ბოსცა აფხაზეთის სახელგამმა, ამჟამად კვიცინია სწავლობს მოსკოვში, ხელმძღვანელობს იქ აფხაზ სტუდენტების ლიტწრეს და სწერს პოემას „ქარლ მარქს".

შემოქმედებით აქტივობას იჩენს შალვა ცვიფაც, რომელმაც დაწერა რევოლუციური ხასიათის მოთხრობა აფხაზეთის ალო წარსულიდან და ამჟამად მუშაობს დრამატიულ ნაწარმოებზე.

განსაკუთრებით აღსანიშნავია ძველი საუკეთესო აფხაზ კომპოზიტორ მწერლის ხალხონ ჩამბას ლიტერატურული შემოქმედება, ჯერ კიდევ საბჭოთა ხელისუფლების **პირველ წლებში** ჩამბამ აფხაზეთის ახალგაზრდა ლიტერატურა გაამდიდრა მთელ რიგ მხატერული ნაწარმოებებით, რომელთა შორის დიდი პოპულიარობით სარგებლობს „მახაჯირები", „მთების ამული", „ო, ალახ, ალახ". ორი წლის წინად სამწერლო ჩამბამ ახალგაზრდა მწერალ **აკრობა-თან** ერთად აფხაზეთის პირობებთან შეხამებით გადააკეთა კირშონის პიესა „პური", რომელიც აფხაზეთის სახელმწიფო თეატრში იდგმება „გამარჯვების" სახელწოდებით. უკანასკნელად ჩამბამ დასწერა და აფხაზეთის სახელგამმა გამოსცა მოთხრობები „აჩკა", „მზე ამოდის". ჩამბას მიერ უკანასკნელად დაწერილ დრამატულ ნაწარმოებს წარმოადგენს პიესა „კირზე", რომელიც ასახავს სამოქალაქო ომების პერიოდს აფხაზეთში და რომელიც უკვე რამდენიმეჯერ დაიდგა აფხაზეთის სახელმწიფო თეატრში. ეს პიესა, რომელიც ნაწილნაწილად იბეჭდება **აფხაზურ** სალიტერატურო გაზეთსა და ჟურნალში, მალე გამოცემული იქნება რუსულადაც. შეიძ რა იგი სპეციალურ კრებულში, ჩამბას პირველი დრამატიული ნაწარმოები „მახაჯირები", რომელიც წარმოგვიდგენს თურქეთში აფხაზების გადასახლებას, დიდი წარმატებით იდგმება ბათომის სცენაზეც. აღსანიშნავია ჩამბას მიერ ახლახან დაწერილი მოთხრობა „სეიდიკი", რომელშიაც მოცემულია საკოლმეურნეო მშენებლობის სურათი კლასიურ ბრძოლის ფონზე. ამ მოთხრობას რუსულ ენაზე სცემს საქართველოს სახელგამი, ხოლო ქართულ ენაზე „ფედერაცია".

არა ნაკლებ ნაყოფიერი იყო და არის ძველი აფხაზი მწერალი, აფხაზეთის ლიტერატურის ფუძემდებელი—**დიმიტრი გულია,** რომელიც სამწერლო ასპარეზზე ძოღვაწეობს 1892 წლიდან და რომლის კალამს ეკუთვნის მრავალი მხატვრული და ფეტნიერული ნაწარმოები აფხაზურ და რუსულ ენებზე, **დ. გულიას** დაწერილი აქვს აფხაზეთის ლიტერატურის ისტორია. აფხაზეთის მასებში განსაკუთრებით პოპულარულია მისი „მაირ-ლექსები, რომლებსაც დღეს ჩონგურზე მღერიან აფხაზეთის სოფლებსა და კოლმეურნეობებში. ამჟამად აფხაზეთის სახელგამი სცემს აფხაზურ ენაზე **დ. გულიას** რჩეულ ნაწარმოებთა კრებულს.

ახალგაზრდა მწერლებიდან ყურადღებას იქცევს აფხაზი მწერალი ქალი **პაპასკირი,** რომელიც უმთავრესად მუშაობს საბავშვო ნაწარმოებებზე. აღსანიშნავია მისი მოთხრობა, „როგორ გახდა ჭიჩარი პიონერი", რომელიც უკვე გამოიცა და შეიქნა აფხაზი ბავშვების ერთ-ერთი საყვარელი საკითხავი წიგნი.

დიდ აქტივობას იჩენს ახალგაზრდა აფხაზი პროზაიკოსი **ჭკადუა,** რომელმაც აფხაზეთის ლიტერატურას შესძინა მხატერულად დასრულებული მოთხრობა **ტყვარჩელ** მშენზე. შეუნელებელი ხალისით და შემოქმედებითი ენტუზიაზმით მუშაობენ ახალგაზრდა აფხაზი მწერლები ჯერ კიდევ ნორჩი აფხაზური თეატრისათვის, ჰქმნიან რა მისთვის ახალ რეპერტუარს ახალ პიესებს შორის ყურადღებას იქცევს ახალგაზრდა მწერალის **კოვეს** პიესა „ქიაბ ხაჯარაი".

საფუძველი ჩაეყარა და დღითი დღე ვითარდება აფხაზური **სალიტერატურო კრიტიკა,** რომელსაც დიდი ადგილი ეთმობა აფხაზურ ლიტერატურულ პერიოდიკის ფურცლებზე, ახალგაზრდა დაწყებ კრიტიკოსებისაგან გამოირჩევა კრიტიკოსი **ბუბუტი ბგვაჟბა,** რომელმაც უკვე დასწერა მთელი აფხაზური ლიტერატურას კრიტიკული მიმოხილვა.

წარმატებას განიცდის აგრეთვე აფხაზეთის მწერლობის ბერძნული სექტორი. ეს აფხაზეთში მომუშავე ბერძენ მწერლებს შორის ყველაზე ძლიერი ფიგურაა პოეტ დრამატურგი **ფ. კანონიდი.** მის კალამს ეკუთვნის რამოდენიმე პიესა: „კაპიტალის უღელი", „ხიდი", „კოლმეურნეობისათვის" და სხვა, მის პიესებში დრამატიულ ფონებზე გადმოცემულია გრანდიოზული სოციალისტური მშენებლობა, სოფლის მეურნეობის სოციალისტური რეკონსტრუქცია, ამ ბრძოლაში წარმოშობილი ახალი ადამიანები, კლასობრივი ბრძოლა—კაპიტალისტურ საბერძნეთში და სხვა. კანონიდის ნაწერები გამოცემულია **როსტოვში,** მაიდრამები შეიქა ბერძნულ ნაწარმოებათა კრებულში, რომელსაც გამოსაცემად მზადებს აფხაზეთის სახელგამი.

აფხაზეთის მწერალთა კავშირის რუსულ სექტორში ყველაზე თვალსაჩინო მოწინავე მწერალს წარმოადგენს **გრიგორიევი,** რომელსაც ეკუთვნის მოთხრობების მთელი სერია სამოქალაქო ომის პერიოდიდან ცხოვრებაში. უკანასკნელად მან დასწერა მოთხრობა აფხაზეთის ცხოვრებიდან სახელწოდებით **„მკვდრები ბრძანებლობენ",** მაიი ნაწერები გამოცემულია აფხაზეთის მწერალთა კავშირის მიერ რუსულ ენაზე. ნაყოფიერად მუშაობს მწერალი **პერებეინოსი,** რომელმაც ერთს თავის მოთხრობაში პრატერულად აღწერა საკოლმეურნეო მშენებლობის დაწყებითი პერიოდი აფხაზეთში. რუსული სექტორის პოეტებს შორის განსაკუთრებული ნაყოფიერებით მუშაობენ **სტარცევი** და **ლლონტი,** რომელებსაც უკვე გამოცემული აქვს ლექსების კრებული. მწერლობაში გაწეულნი დამკვრელი მუშები **ისაკოვი** და **კოლტუხოვი** თავის ლექსებში ადიდებენ ტყვარჩელის, ბზიბის მშენებლების მუშათა ენტუზიასტსა და პათოსს.

ახალგაზრდა მწერალი **თოდუაც** იძლევა მრავალფეროვან მხატერულ პროდუქციას. აფხაზურ თემატიკაზე დაწერილ მოთხრობებს და ნარკვევებია სახით, ზემოდ აღნიშნულ მწერლებს გარდა ახალ თემატიკაზე, ადგილობრივ აფხაზურ მასალაზე მუშაობენ და მხატერულ ნაწარმოებებს ჰქმნიან ახალგაზრდა ქართველი, სომეხი და ლაზი მწერლები. მათ მიერ შექმნილ ყველა თვალსაჩინო ნაწარმოებს სცემს აფხაზეთის მწერალთა კავშირი და სახელგამი.

უკანასკნელ ხანებში აფხაზეთის ლიტერატურულ ორგანიზაციას დიდი დახმარება აღმოუჩინა საქართველოს საბჭოთა მწერლების კავშირმა, რომელმაც მთელი ერთი თვით აფხაზეთში სპეციალურად მოაწყო სალიტერატურო ჩვენი ამზ. **ბესო ჟღენტი.**

ჟურნალთა, ლიტ. წრეებში მომუშავეთა და ლიტერატურის საკითხებით დაინტერესებულ მუშებისა და მწერლების კრებებზე მოწვევით, ამ კრებებზე შემოქმედებ. საკითხების დასმითა და გახსნილვით, ამზ. ბესო ჟღენტმა გამოაკრისტალა ლიტერატურული მუშაობა აფხაზეთში. მისი აქტიური მონაწ. აფხაზეთის საოლქო კომიტეტმა და მწერალთა კავშირმა გადაწყვიტა ლიტერატურული მწერალთა კავშირის აპარატი, გაძლიერდეს ლიტწრეების მუშაობა და დასახულ იქნეს ლიტწრეების მუშაობა და დასახულ იქნეს მათ წინაშე ახალი ამოცანები. სწორედ ასეთ ხელმძღვანელობას საჭიროებენ აფხაზეთის ლიტერატურა, რომელსაც დაჭირვებით ეხლანდელ ეტაპზე, რომელიც მიმდინარეობს მზადება მწერალთა ს ლიად საკავშირო ყრილობისათვის.

საქართველოს მწერალთა კავშირის გაწეული დახმარების თანახმად, აფხაზეთის სალიტერატურო ორგანიზაცია იანვრის დამლევს თებერვლის დამდეგს გაგზავნის მწერალთა ბრიგადას ტყვარჩელში, ხოლო

ЗЕЛЕНОГОРСКИЙ ВЕСТНИК

Зеленогорский городской Совет депутатов трудящихся

Среда, 23 июня 1971 года

Выступление товарища Л. И. Брежнева на встрече с избирателями

Сегодня в Большом Кремлевском дворце состоялась встреча избирателей Ленинского избирательного округа города Москвы с кандидатом в депутаты Верховного Совета РСФСР Генеральным секретарем ЦК КПСС, Председателем Президиума Верховного Совета СССР товарищем Леонидом Ильичом Брежневым.

Встреча проходила в обстановке большого политического подъема. Горячо приветствуя Л. И. Брежнева, присутствующие выражали свою глубокую уверенность в том, что он будет избран депутатом Верховного Совета РСФСР.

Л. И. Брежнев выступил с речью.

Товарищи избиратели!

Я благодарен вам за оказанное мне доверие выдвинуть мою кандидатуру в депутаты Верховного Совета РСФСР. Для меня это большая честь и ответственность.

Я родился и вырос в России, в рабочей семье, в рабочем городе. Здесь прошли мои детство и юность, здесь я начинал свой трудовой путь. Поэтому мне особенно дорого, что я выдвинут кандидатом в депутаты Верховного Совета РСФСР от Ленинского избирательного округа города Москвы.

Позвольте заверить вас, что я приложу все силы, чтобы оправдать ваше доверие.

Товарищи! Наша страна вступила в новый, девятый год девятой пятилетки. Это год, когда мы должны подвести итоги выполнения планов и социалистических обязательств, принятых в честь 100-летия со дня рождения Владимира Ильича Ленина, и наметить задачи на будущее.

Мы можем с полным основанием сказать, что советские люди, рабочий класс, колхозное крестьянство, трудовая интеллигенция, все наши народы и народности, вся наша великая страна успешно решают задачи, поставленные XXIV съездом КПСС.

Экономика нашей страны развивается быстрыми темпами. Растет ее могущество. Неуклонно повышается материальное благосостояние советских людей, растет их культурный уровень.

Наша партия, наш народ по праву гордятся тем, что Советский Союз занимает ведущее место в мире по темпам развития производительных сил, по уровню развития науки и техники, по масштабам и эффективности своей внешней политики.

Наша страна — могучая держава социализма. Ее авторитет в мире высок, ее голос веско звучит в международных делах.

Все это — результат самоотверженного труда советских людей, плод мудрой политики Коммунистической партии, ее Центрального Комитета, Политбюро, Генерального секретаря ЦК КПСС товарища Леонида Ильича Брежнева.

Товарищи! Мы знаем, что нам предстоит еще немало трудиться, чтобы решить все задачи, которые поставил перед нами XXIV съезд КПСС. Но мы уверены в том, что эти задачи будут решены.

Наша партия, наш народ, все советские люди твердо верят в то, что коммунизм — это не отдаленная цель, а дело наших рук, дело ближайших лет.

Мы знаем, что наши успехи вызывают ненависть у империалистов, они не прекращают попыток помешать нашему движению вперед.

Мы, советские люди, твердо знаем, что наша сила — в нашем единстве, в нашей сплоченности вокруг Коммунистической партии, вокруг ее Центрального Комитета, Политбюро, Генерального секретаря ЦК КПСС товарища Леонида Ильича Брежнева.

Наша партия, наш народ, все советские люди с большой любовью и уважением относятся к Леониду Ильичу Брежневу, видят в нем выдающегося ленинского деятеля.

Товарищи! Я обращаюсь к вам, дорогие друзья, с просьбой: если вы сочтете возможным выдвинуть мою кандидатуру в депутаты Верховного Совета РСФСР, то дайте за меня свой голос.

Я прошу вашего доверия, чтобы иметь возможность работать в Верховном Совете РСФСР, чтобы вместе с вами, с другими депутатами, с трудящимися всей России, всего Советского Союза, всеми силами служить нашей любимой Родине, нашему народу, делу Ленина, делу коммунизма.

Я буду стремиться к тому, чтобы оправдать ваше доверие, доверие Коммунистической партии, всего советского народа.

Наши дальнейшие успехи, успехи всего советского народа, будут способствовать укреплению позиций мира во всем мире, успехам всех прогрессивных сил нашей планеты

ДЕРЕВНЯ ЗИМОЙ И ЛЕТОМ

Рассказы, очерки, стихи, воспоминания

Составил Н. Верхоустинский

Издание 2-е, дополненное

Москва, 1923 г., 11½ печ. л., 184 стр., 8°

Цена 1 р. 50 к.

Книга Н. Верхоустинского «Деревня зимой и летом» составлена из произведений русских писателей, посвященных описанию деревенской жизни. Здесь собраны рассказы, очерки, стихи и воспоминания Г. Успенского, Н. Златовратского, Н. Каронина, Вас. Немировича-Данченко, Ф. Решетникова, Н. Помяловского, Н. Лескова, Вс. Крестовского, Ф. Глинки, Н. Некрасова, А. Фета, Ф. Тютчева, А. Кольцова, И. Никитина, А. Плещеева, Ив. Сурикова, Ал. Толстого, Вас. Жуковского, Ал. Пушкина, Ал. Грибоедова, Ал. Островского, Ив. Тургенева, Ф. Достоевского, Л. Толстого, Ал. Чехова, Вл. Короленко, Д. Мамина-Сибиряка, Вс. Гаршина, Ф. Сологуба, Ал. Куприна, Ив. Бунина, Ал. Блока, Вас. Розанова, Ал. Ремизова, Ив. Шмелева, Вяч. Иванова, Ал. Серафимовича, Ф. Гладкова, Вс. Иванова, Ник. Никитина, Ник. Тихонова, Ник. Клюева, Вас. Каменского, Ник. Асеева, Сергея Есенина, Вас. Наседкина, Ал. Ширяевца, Ив. Приблудного, Ник. Полетаева, Ал. Ганина, Ник. Ушакова, Ал. Яковлева, Ник. Брыкина, Ник. Кочина, Ал. Неверова, Ив. Касаткина, Ник. Пильняка, Ник. Огнева, Ник. Зарудина, Ник. Никандрова, Ник. Рождественского, Ник. Семенова, Ник. Смирнова, Ник. Шебуева, Ник. Шестакова, Ник. Шпанова, Ник. Шульгина, Ник. Шушкина, Ник. Щербакова, Ник. Щукина, Ник. Эрдмана, Ник. Юдина, Ник. Ястребова, Ник. Яшина