ქ. ბათუმის სახელმწ. უნივერსიტეტის ბიბლიოთეკა

ფასი 40 კაპ.

ლიტერატურო გაზეთი

1933 წ. 16 ივნისი | საკ. საბჭოთა მწერლების კავშირის კვირეული გაზეთი | № 13 (39)

გავაძლიეროთ სალიტერატურო წრეების მუშაობა

ლიტერატურული მოძრაობა სწრაფი ტემპით ვითარდება, მასში განუწყვეტლად ებმება მუშათა და კოლმეურნე ახალგაზრდობის ახალ-ახალი ფენები. იქმნებიან სალიტ. წრეები, ქარხნებში და ფაბრიკებში, კოლმეურნეობებში და საბჭოთა მეურნეობებში. იზრდება ინტერესი ლიტერატურისადმი, ხელოვნებისადმი, ამაზე ლაპარაკობს გარდა მასიურ ლიტერატურულ მოძრაობისა, 'გამოცემათა ტირაჟები, ლიტერატურული კრებები. თუ წინათ ხელოვნება ემსახურებოდა „მაღლა მდგომ ათასებს", გამლილმა კულტურულმა რევოლიუციამ იგი გადააქცია ფართო მშრომელი მასის კუთვნილებად.

საბჭოთა ლიტერატურის განვითარების სასიცოცხლო ინტერესები, მოითხოვს მასიური ლიტერატურული მოძრაობის შესაფერ მასშტაბს. ჩვენი პარტია ყოველთვის გამოდიოდა იქიდან, რომ მშრომელი ხალხის მასებში ჩამარხულია უდიდესი შემოქმედებითი შესაძლებლობანი. შემოქმედებითი ძალები, რომელთაც ახშობდა ექსპლოატაციის მონური წყობილება. რევოლიუციამ ფართო გზა გაუხსნა ამ ძალებს, მოძრაობაში მოიყვანა მშრომელთა მილიონები, გაამძაფრა მათი აზრი, ნება და გრძნობა, გამოყო მათი წრიდან სოციალისტური მშენებლობის ყოველ დარგში ასეული ათასი მებოძოლნი, ორგანიზატორები. მასიურმა ლიტერატურულმა მოძრაობამ წამოაყენა მთელი რიგი ისეთი მწერლებისა, რომლებიც ახლა საბჭოთა ლიტერატურის მოწინავე პოზიციებზე დგანან.

არა ერთხელ აღგვინიშნავს, რომ ხელმძღვანელობა მასიურ ლიტერატურულ მოძრაობაზე ჩვენს სინამდვილეში ვერ სდგას სათანადო სიმაღლეზე. მიუხედავად იმ უდიდესი სტიმულისა, რომელიც მოგვცა საკ. კ. პ. (ბ) ცკ-ის 23 აპრილის დადგენილებამ მასიური ლიტერატურული მოძრაობის გაშლის ხაზით, სალიტერატურო ორგანიზაციების პრაქტიკა ამ დარგში ჯერ კიდევ მუშაობის კუსტარული მეთოდებით ხასიათდება.

სუსტად ხელმძღვანელობს ჩვენი მუშაობის ამ მეტად მნიშვნელოვან დარგს, როგორც საქ. საბჭოთა მწერლების კავშირის მასიური სექტორი, ისე „სალიტერატურო გაზეთი". სწორეთ სუსტი მუშაობით აიხსნება ის უარყოფითი ფაქტი, რომ ზოგიერთ წარმოებებში სალიტ. წრეები დაიშალა. იქ კი, სადაც ეს წრეები არსებობენ, მათ დიდ უმრავლესობაში, მუშაობა საგრძნობლად მოიკოჭლებს.

უნდა მივაღწიოთ დაუყოვნებლივ გარღატეხას მასიურ ლიტერატურული მოძრაობის ხელმძღვანელობის დარგში. ამისათვის აუცილებელია სალიტერატურო წრეების მუშაობაზე სისტემატიური, კონკრეტული ხელმძღვანელობის უზრუნველყოფა. ჩვენი საქმიანობის ეს სფერო უნდა წარმოვადგინოთ, როგორც შემოქმედებითი მუშაობის, მთელი ლიტერატურული ფრონტის ორგანიული, შემადგენელი ნაწილი. ახლა ყველა პირობები არსებობს იმისათვის, რომ მასიური ლიტერატურული მოძრაობა სათანადო სიმაღლეზე დავაყენოთ; ჩვენი ორგანიზაციების ყურადღება უნდა მივმართოთ სალიტერატურო წრეების მუშაობის გამოცოცხლებისაკენ.

გადაუდებელი ამოცანაა ყოველ მხრივ შევისწავლოთ ქარხნებში და ფაბრიკებში არსებული სალიტ. წრეების მდგომარეობა, გამოვარკვიოთ მათი მუშაობის მტკივნეული მხარეები. შეუძლებელი იქნება სალიტ. წრეების მუშაობის გამოცოცხლება, თუ არ შევქმნით მათი განვითარებისათვის ნორმალური პირობები, შესაფერი ატმოსფერა. ამისათვის კი პირველ რიგში საჭიროა უზრუნველვყოთ სალიტერატურო წრეები ისეთი ხელმძღვანელებით, რომელთა მუშაობას წრეებში შემთხვევითი, ეპიზოდიური ხასიათი კი არ ექნება, არამედ გაუწევენ მათ ცოცხალ, ოპერატიულ ხელმძღვანელობას, იბრძოლებენ ლიტერატურული ახალგაზრდობის აღზრდისათვის.

ჩვეში ჯერ კიდევ სრულიად არ არის მოგვარებული წრეების ხელმძღვანელთა ხელფასის საკითხი. მთელ რიგ კლუბებში ადგილი აქვს დიდ უყურადღებობას ამ საკითხისადმი. საქ. პროფესიონალური კავშირების კულტგანყოფილებას თითქმის არაფერი გაუკეთებია ამ საკითხის მოსაგვარებლად. ამ ხაზით შექმნილ არანორმალურ მდგომარეობას კი ერთხელ და სამუდამოდ ბოლო უნდა მოეღოთ.

მეტად უარყოფითი მოვლენაა, როცა სალიტ. წრეებს დღემდე არა აქვს პროგრამები, მეთოდიური მითითებანი. ცხადია, ასეთ პირობებში შეუძლებელია სალიტ. წრეების მუშაობის ნორმალური განვითარება. იმისათვის, რომ კუსტარული მეთოდები ამ ხაზით აველკვეთოთ, საჭიროა შევქმნათ სალიტერატურო კაბინეტი, რომელიც მეთოდიურ ხელმძღვანელობას გაუწევდა სალიტ. წრეების მუშაობას, მისცემდა წრეების ხელმძღვანელთ სათანადო მეთოდიურ ლიტერატურას. მეთოდიური მუშაობისათვის კვალიფიციური ძალები ჩვენ გვყავს, შეიძლება მათი ნაყოფიერი გამოყენება; საჭიროა მხოლოდ მეთოდიური ცენტრის შექმნა — ლიტერატურული კაბინეტის სახით. ამ საქმეში აქტიური მონაწილეობა უნდა მიიღონ გამომცემლობებმა პროფესიონალურ კავშირებთან ერთად (სახელგამი, ფედერაცია, შრომა და ტექნიკა). მათ უნდა გაიღონ შესაფერი თანხა, რათა ლიტერატურული კაბინეტისათვის შეექმნათ მატერიალური ბაზა.

ახლა გვინდა დავაყენოთ საკითხი სალიტერატურო წრეების საქალაქო შეკრების შესახებ. ამ საქმეს ენერგიულად უნდა მოკიდოს ხელი ქალაქის მასიურმა სექტორმა. ჩვენი პრესის ხაზითაც აუცილებელია, ცალკე სალიტ. წრეების მუშაობის სისტემატიური მიმოხილვების გაკეთება, სალიტერატურო წრეების მუშაობის საუკეთესო ნაწარმოებების გამოქვეყნება და სხვ.

საქ. საბჭოთა მწერლების უკანასკნელ პრეზიდიუმმა განიხილა, საკითხი მასიური მუშაობის გაშლის შესახებ. მიღებული იქნა სრულიად რეალური გეგმა, რომლის განხორციელება უზრუნველყოფს სალიტ. წრეების მუშაობის გამოცოცხლებას.

საჭიროა ყველა ჩვენი ძალები დავიზამთ იმისათვის, რომ მასიური ლიტერატურულ მოძრაობაზე გავამტკიცოთ ხელმძღვანელობა; ამ მუშაობაში აქტიურად უნდა ჩავაბათ მთელი ჩვენი შემოქმედებითი აქტივი.

პირველ საკავშირო ყრილობისათვის გადაჭრით უნდა მოვსპოთ ის ჩამორჩენა, რომელსაც ადგილი აქვს ჩვენი მუშაობის ამ უაღრესად საპასუხისმგებლო დარგში.

საბჭოთა დრამატურგიის ოსტატობის გამოცდა

ჩვენ ვაქვეყნებთ დადგენილებებს საუკეთესო დრამატიულ ნაწარმოებზე და კინო სცენარზე კონკურსის გამოცხადების შესახებ, რაც ცხადჰყოფს, თუ რა დიდ მნიშვნელობას აძლევენ ხელისუფლება და პარტია ხელოვნების ამ დარგებს.

საბჭოთა მწერლების სრ. საკავშირო მეორე პლენუმზე ამხ. ა. ვ. ლუნაჩარსკიმ, ამხ. ი. გრონსკიმ და კამათში გამოსულ მწერლების უმრავლესობამ ხაზგასმით აღნიშნეს, რომ ლიტერატურის სხვა სახეებს შორის, ყველაზე სახალხო, ყველაზე ადრე და უფრო მისაწვდომი ფართო მასებისათვის — არის პიესა, რომლის მსმენელთა და მაყურებელთა რაოდენობა ასი ათასობით და ხშირად მილიონობით განიზომება. კიდევ უფრო მასიური ხასიათი აქვს კინოს.

პიესის უდიდეს მნიშვნელობაზე გვაქვს მარქსიზმ-ლენინიზმის ბელადის ამხ. სტალინის მეტად საგულისხმო მითითება, ამხ. მ. გრონსკის გადმოცემით, მწერლებთან საუბრის დროს ამხ. სტალინმა თქვა: ლიტერატურის ყველა სახეებიდან პიესა წარმოადგენს ლიტერატურის მნიშვნელოვან და საჭირო სახეს, ხოლო დრამატურგია იქნა, არის და ალბად დარჩება ლიტერატურის ყველაზე მაღალ, ურთულეს და უძნელეს დარგად.

სწორედ ამ გარემოებამ, რომ პიესა არის ყველაზე სახალხო, ყველაზე საჭირო სახე ლიტერატურისა, ხოლო დრამატურგია ურთულესი და უძნელესი დარგი მხატვრული შემოქმედებისა, განსაზღვრა დრამატურგიის წამყვანი როლი ხელოვნებაში. დრამატურგიის ამაღლება, აყვანა მაღალ საფეხურზე ნიშნავს მთელი ლიტერატურის ამაღლებას, მის წინ წაწევას. პარტიისა და საბჭოთა ხელისუფლების მიერ დრამატურგია გამოცხადებულია ძირითად რგოლად.

არის შესამე მიზეზი, რომელიც გვავალებს უყურადღების გამახვილებას დრამატიულ ხელოვნებაზე: ეს არის დრამატურგიის ჩამორჩენა, — „თუ თვალს გადავავლებთ ლიტერატურის ისტორიას, — განაცხადა ამხ. გრონსკიმ იმავე პლენუმზე, — დავინახავთ, რომ ჩვენ გვაქვს უმდიდრესი ლიტერატურა, მაგრამ არ მოგვეპოება ახეთი დრამატურგია", როცა ამხ. გრონსკი ამას ამბობდა, ხმელთაშუაზღვისპირეთის ლიტერატურის ისტორია; მით უმეტეს უნდა გაბედულად იგივე უნდა ითქვას დრამატურგიის ხვედრით წონაზე საქართველოს ლიტერატურის ისტორიაში. წარსულში ქართულმა მწერლობამ ვერ შექმნა საკუთარი ორგანიზალური დრამატურგია. დრამატურგიული მეცადინეობა ჩვენში რაოდენობით მცირეა და ნაკლები ხარისხის. მით უფრო, რომ ჩვენ ყველაზე მეტად გვჭირდება მთელი სამწერლო შემოქმედების მობილიზაცია ორიგინალური დრამატურგიის შესაქმნელად ახალი თანამედროვე თემატიკის საფუძველზე. რასაკვირველია, მდიდარი მაღალხარისხოვანი დრამატიული ლიტერატურა არ შეიქმნება მცირე დროის განმავლობაში, მაგრამ პარტიისა და ხელისუფლების განსაკუთრებული ყურადღება მწერლობისადმი, კერძოდ დრამატურგიისადმი წარმოადგენს მტკიცე საწინდარს, რომ უახლოეს თვეებში ნაწილობრივ მაინც ამოივსება ეს ხარვეზი საქართველოს საბჭოთა ლიტერატურაში.

უდიდესი სოციალისტური მშენებლობა, მასების აქტიური მონაწილეობა უკლასო სოციალისტურ საზოგადოების შენებაში, მასების ენტუზიაზმი და თავდადება, გაშლილი სოციალისტური შეტევა ყველა ფრონტებზე — ყოველივე ეს იძლევა უხვ თემატიურ მასალას ლიტერატურული და დრამატიულ შემოქმედებისათვის.

როგორც საბჭ. დრამატურგიის, ისე კინოს მთავარი საბრძოლო ამოცანაა გვიჩვენოს მთელი თავისი მრავალსახეობით და შრომელ ეროვნებით ჩვენი ქვეყნის სოციალისტურად გარდაქმნის მთელი პროცესი, რომ თეატრმა და კინომ დრამატიული ნაწარმოების და სცენარის შესატყვისი განსახიერებით გამსჭვალოს საბჭოთა მაყურებელი სოციალისტური სულისკვეთებით.

ახლანდელ ეტაპზე, მწერლობამ კერძოდ დრამატურგიისა და კინო-სცენარის შექმნის დარგში თავის შემოქმედებით მუშაობას საფუძვლად უნდა დაუდვას სა. კ. პ. (ბ) ც. კ-ის და ცენტრალურ საკონტროლო კომისიის იანვრის პლენუმის გადაწყვეტილებანი და ამხ. სტალინის მიერ კლასობრივი ბრძოლის ანალიზი, რომელიც გვასწავლის, რომ **კლასობრივი ბრძოლის ხასიათი და ფორმები სოფლად შეიცვალა.** არა მარტო სოფლად, არამედ ყველგან — სოციალისტურ მშენებლობის ყველა რგოლებში კლასობრივი მტერი დღეს მოქმედობს ფარულად, ნიღაბ აფარებით. დრამატურგიამ თეატრისა და კინოს საშუალებით მტერს უნდა ჩამოხსნას ეს ნიღაბი, დაგვანახოს მტერი კოლმეურნეობის შიგნით, მხატვრულ სახეებში გახსნას კოლმეურნეების ინდივიდუალურ მესაკუთრულ ბუნების და ფსიხიკის გარდაქმნის პროცესი, გვიჩვენოს მათი ახალი დამოკიდებულება კოლექტიურ შრომისადმი, გვიჩვენოს წინააღმდეგობანი ინდივიდუალური ფსიხისა და განსაზოგადოებულ წარმოების შორის, მაგრამ ეს არ უნდა იყოს უბრალო აღწერა, მომდინარე ცხოვრების კონკრეტულ ფაქტების რეგისტრაცია, არამედ იმის მხატვრული წარმოსახვა, თუ საითკენ მიდის ამ ფაქტების განვითარება. მხოლოდ ამ პირობის დაცვით დრამატურგია თავს დააბრეწვს მოვლენების უკან ჩანჩალს, გახდება სოციალისტური მშენებლობის სიძნელეებზე სიგნალიზატორი და პარტიის დამხმარე ძალა, მასების ნამდვილი ორგანიზატორი.

მომდინარე პროცესების მხატვრულ სახეებში გამლისათვის აუცილებელია ამ პროცესების მარქსისტულ - ლენინური გაგება, მაღალი დრამატიული ხერხების ათვისება.

საქართველოს საბჭოთა დრამატურგია, საერთოდ კინო დრამატურგია კიდევ, უნდა გაცდეს თავის განვითარების დაწყებითი პერიოდს. მან თავი უნდა დააღწიოს აბსტრაქტულ სქემატიურ მიდგომას მოვლენებისა და ადამიანებისადმი; უფრო მეტი დაკვირვებით და გულისყურით ჩაწვდეს ამ უკანასკნელთა სულისკვეთებას, ჩაწვდეს მათ განცდებს, მოგვცეს ცხოვრების ცოცხალი განსახიერება და არა შიშველი იდეები; მოგვცეს ტიპები არა სქემატიურად, არამედ მთელი თავისი ბუნებით და განცდებით.

დრამატურგია ვერ შექმნის, ვერ მოგვცემს ჩვენი დროის ცოცხალ ადამიანებს, თუ მას ყურადღების ცენტრში არ მოეჭცევა სოციალისტური საწარმოებისა და ყანების დამკვრელი, ადამიანი — მშენებელი, რომელიც იბრძვის გეგმების შესრულებისათვის, ახალი ტეხნიკის ათვისებისათვის, ყოველი ჯურის შინაური და გარეშე მტრისაგან პროლეტარული დიქტატურის თავდაცვისათვის.

ამის გარეშე საბჭოთა დრამატურგია ვერ შექმნის „ჩვენი ეპოქის ტიპიურ ხასიათებს ტიპიურ მდგომარეობაში". ეს ამ თავიდან ბოლომდე გაითვალისწინონ ჩვენმა დრამატურგებმა და კინო-სცენარისტებმა, რომლებიც მონაწილეობას მიიღებენ გამოცხადებულ კონკურსში, კონკურსში, რომელიც იქნება მათი იდეურობის და დრამატიული ოსტატობის გამოცდა.

ვ. წ—ძე.

დადგენილება

საქართველოს სოც. საბჭ. რესპ. სახ. კომისართა საბჭოსი

ქ. ტფილისში დრამატიულ ნაწარმოებზე გამოცხადებულ კონკურსის ჩატარებულ რესპუბლიკურ ჟიურისა

1. კონკურსში მონაწილე ავტორების შეუძლიათ წარმოადგინონ პიესები, რომელიც ეხებიან საქართველოს ეროვნულ ცხოვრებას, აგრეთვე ა.-კ. ხალხთა ყველა ენებზე.

2. პიესის თემა შეიძლება ალებულ იქნეს ავტორის არჩევით, როგორც საქართველოს სსრ და საბჭოთა კავშირის, აგრეთვე კაპიტალისტური ქვეყნების ცხოვრებიდან, პიესის ჟანრის არჩევანი თავისუფალია (დრამა, ტრაგედია და სხვ.).

3. პიესები შეიძლება წარმოდგენილი იქნეს როგორც პროფესიონალურ, მოზარდ მაყურებელთა და თეატრებთან, აგრეთვე რაიონისა და სასოფლო კლუბებისათვის.

4. კონკურსზე წარმოდგენილ ნაწარმოებთა განსახილველად და პრემიების გასანაწილებლად შედგება ეროური შემდეგი შემადგენლობით: თამარ ლომთათიძე ამხ. ბედია და წევრები: ამხ. თითმერიძე, დუდუჩავა, მგალობლიშვილი, (მდივანი), პ. საყვარელიძე, ე. ესაკია, პოლოსოვი, თანიაშვილი, ბუნიათოვა, თათარიშვილი და ჭიაურელი.

6. წინადადება მიეცეს განათლების სახალხო კომისარიატს—გამოსცეს სამი დღის ვადაში „სახკინძრწყვთან" შეთანხმებით ანბანტოუცია კონკურსის ჩასატარებლად.

საქართველოს სსრ სახალხო კომისართა საბჭოს თავმჯდომარეს მოადგილე
შოშიტაშვილი.

საქართველოს სსრ სახ. კომისართა საბჭოს საქმეთა მმართველი რ. შოშიაშვილი.
19აა წლ. მაისის 27.
თბილისი.

ინსტრუქცია

საუკეთესო დრამატიულ ნაწარმოებზე გამოცხადებულ კონკურსის ჩატარებულ რესპუბლიკურ ჟიურისა

1. კონკურსში მონაწილე ავტორებს შეუძლიათ წარმოადგინონ პიესები, როგორც ქართულ ენაზე, აგრეთვე ა.-კ. ხალხთა ყველა ენებზე.

2. პიესის თემა შეიძლება აღებულ იქნეს ავტორის არჩევით, როგორც საქართველოს სსრ და საბჭოთა კავშირის, აგრეთვე კაპიტალისტური ქვეყნების ცხოვრებიდან, პიესის ჟანრის არჩევანი თავისუფალია (დრამა, ტრაგედია და სხვ.).

3. პიესები შეიძლება წარმოდგენილი იქნეს როგორც პროფესიონალურ, მოზარდ მაყურებელთა და თეატრებთან, აგრეთვე რაიონისა და სასოფლო კლუბებისათვის.

4. კონკურსზე წარმოდგენილ ნაწარმოებთა განსახილველად და პრემიების გასანაწილებლად შედგება ეროური შემადგენლობით: თამარ ლომთათიძე ამხ. ბედია და წევრები: ამხ. თითმერიძე, დუდუჩავა, მგალობლიშვილი, (მდივანი), პ. საყვარელიძე, ე. ესაკია, პოლოსოვი, თანიაშვილი, ბუნიათოვა, თათარიშვილი და ჭიაურელი.

5. კონკურსზე წარმოდგენილ ნაწარმოებთა განსახილველად და პრემიების გასანაწილებლად შედგება ეროური შემადგენლობით: თამარ ლომთათიძე ამხ. ბედია და წევრები: ამხ. თითმერიძე, დუდუჩავა, მგალობლიშვილი, (მდივანი), პ. საყვარელიძე, ე. ესაკია, პოლოსოვი, თანიაშვილი, ბუნიათოვა, თათარიშვილი და ჭიაურელი.

6. წინადადება მიეცეს განათლების სახალხო კომისარიატს—გამოსცეს სამი დღის ვადაში „სახკინძრწყვთან" შეთანხმებით ანბანტოუცია კონკურსის ჩასატარებლად.

საქართველოს სსრ სახალხო კომისართა საბჭოს თავმჯდომარეს მოადგილე
შოშიტაშვილი.

საქართველოს სსრ სახ. კომისართა საბჭოს საქმეთა მმართველი რ. შოშიაშვილი.
19აა წლ. მაისის 27.
თბილისი.

7. პიესები წარმოდგენილი უნდა იქნეს ბეჭდური მისამართით: თბილისი, რუსთაველის პრ., 31, განსახკომი, ხელ. სექტორი.

ჟიურის თავმჯდომარე ქ. ორაგველიძე.
პ.-მგ. მდივანი ვ. ბოკუჩავა.

საბჭოთა მწერლების კავშირში

9 ივნისს, ამხ. ვ. ტოროშელიძის თავმჯდომარეობით შესდგა საბჭოთა მწერლების კავშირის პრეზიდიუმის სხდომა, რომელზედაც დადგენილი იქნა:

დრამსექციის ბიუროს

მწერალთა კავშირთან არსებულ დრამსექციის ბიუროში არჩეული იქნენ ამხ. პ. სამსონიძე (პასუხისმგებელი მდივანი), შალვა დადიანი და გ. ბაახოვი. ხანდიდატად ამხ. დარბინიანი.

სამხედრო ლიტკომისიების თათბირი

საბჭოთა მწერლების კავშირის პრეზიდიუმის დადგენილებით ამ თვის ბოლო რიცხვებში მოწვეული იქნება მწერალთა ორგანიზაციებთან არსებულ სამხედრო ლიტკომისიების რესპუბლიკანური თათბირი.

მწერლების მივლინება

„იზვესტია"-ს გამომცემლობამ იკისრა ქართველ მწერლების საბჭოთა კავშირის მსხვილ სამრეწველო ცენტრებში 10 ქართველი მწერლის თავის ხარჯით მივლინება. პრეზიდიუმმა დაადგინა დაჩქარებით გამოარკვიოს მწერალთა მივლინების ვადა და პირობები და შეარჩიოს გასაგზავნთა სია.

სამხრეთ - ოსეთის კულტურული დეკადა

11 ივნისიდან თბილისში დაიწყო სამხრეთ-ოსეთის კულტურული დეკადა. საბჭოთა მწერლების კავშირმა გადასწყვიტა აქტიური მონაწილეობა მიიღოს აღნიშნულ დეკადის წარმატებით ჩასატარებლად. სამხრეთ-ოსეთში სამეურნეო და კულტურულ მშენებლობის ფრონტზე მოპოვებულ მიღწევების შესასწავლად და ოსი-მწერლების შემოქმედების ნამუშევრების გადმოსათარგმნად 1-ლ ივნისს ოსეთში გაიგზავნა მწერალთა საგანგებო ბრიგადა. ბრიგადაში შედიოდენ: ამხ. **ტიციან ტაბიძე** (ბრიგადის ხელმძღვანელი), **კონ. ლორთქიფანიძე, ბ. ჩხეიძე, კ. კალაძე** და **დ. კასრაძე**, ბრიგადა უკვე დაბრუნდა.

ამ დღეებში მწერალთა სასახლეში გაიმართება რამდენიმე სპეციალური საღამო აღნიშნულ ბრიგადის წევრთა და ოსეთიდან მოწვეულ ოსი მწერლების მონაწილეობით. 16 ივნისს მწერალთა კლუბში საქ. განათლების სახ. კომისარი ამხ. **ე. ბედია** წაიკითხავს მოხსენებას დეკადის მნიშვნელობისა და სამხრეთ-ოსეთში სამეურნეო-კულტურულ მშენებლობის შესახებ. ბსენებულ ბრიგადის მასალები სამხრეთ-ოსეთზე გამოვა ცალკე წიგნათ.

წითელი არმია და მხატვრები

დიდი მნიშვნელობის გამოფენა

ოქტომბრის რევოლიუციის 15 წლის თავზე საბჭოთა საქართველოს მხატვართა კავშირი მეტ შეგნებას და გაბედულებას იჩენს თანამედროვეობის ათვისებაში და ამის დასტურად აწყობს გამოფენას.

ეს გამოფენა ჩვეულებრივი გამოფენა არ არის. იგი მიძღვნილია წითელი არმიისადმი.

წითელი არმია,—ძალიან დიდი თემაა და ამ გამოფენით გამოწვეული განსაკუთრებული ინტერესიც სწორედ ამით აიხსნება.

თუ კაპიტალისტური ქვეყნების არმიები შექმნილია მხოლოდ იმიტომ, რომ დაიცვას ექსპლოატატორთა ინტერესები, აწარმოოს კოლონიალური ომები, მუდამ მზად იყოს სხვისი ტერიტორიის დასაპყრობად, წითელი არმია მხოლოდ საბჭოთა ქვეყნის მშრომელთა ინტერესებისა და მშვიდობიან მშენებლობის დაცვისათვის არის მოწოდებული. ნაციონალური და კოლონიალური ომები სრულიად უცხოა წითელი არმიისათვის. წითელი არმია უშუალო მონაწილეა სოციალისტური მშენებლობის. ამავე დროს მზათ არის დაიცვას თავისი წარმომშობის კლასის, მუშათა კლასის, მონაპოვარი და ინტერესები.

თუ პირველი არშია არის დამცემი და წამგლეჯი—მეორე არის თავის ქვეყნის და კლასის დამცველი.

კაპიტალისტების მთავარი მიზანია თავისი არმიიდან გამოიყვანონ კაცი სალდათი ე. ი. მონა მორჩილი ძტაცებელი, ზნეობრივად თავაშვებული და ეგოისტური მოქალაქე, რომელშაც იცის მხოლოდ ერთი,—იარაღის ხმარება. ცხოვრებისათვის იგი გამოუსადეგარი ხდება. წითელი ყაზარმა კი ძალიან შორსაა სალდათის შექმნისაგან. წითელი ყაზარმის მთავარი მიზანია, პოლიტიკურად გაწვრთნას, კულტურულად აღზარდოს და მისცეს უკვე მომზადებული მოქალაქე სოციალიზმის მშენებელ კლასს.

რაც ვთქვით ეს მხოლოდ იმიტომ, რომ გავიგოთ როგორ შესძლეს ჩვენმა მხატვრებმა ამ ძირითადი განსხვავების გაგება და როგორ ასახეს თავის შემოქმედებაში. ამ მხრივ დიდი ხაბიჯია გადადგმული წინ. თუმცა ბევრი მხატვარი ჯერ კიდევ ვერ განთავისუფლებულა წითელი არმიელის და „სალდათის"-ს გაიგივებისაგან.

პირველად ჩვენ შევეხებით ამ გამოფენის თემატიურ და იდეოლოგიურ ზხარეს და შემდეგ იმას, თუ რამდენად ოსტატურად და სრული ტექნიკით არის დამუშავებული ეს თემები.

გამოფენილია სულ 65 სურათი ამ სურათების სიმრავლესთან ერთად საგულისხმოა ისიც, რომ ახალგაზრდობასთან ერთად (ზოგი დებიუტანტია) უკვე ცნობილი, ძველი თაობის მხატვრებიც მონაწილეობენ.

თემატიურად გამოფენა თუმცა მრავალ ფეროვანია, მაგრამ წითელი არმიის ცხოვრება მთლიანად მაინც ვერ არის მოცემული. განსაკუთრებით უნდა აღინიშნოს ის გარემოება, რომ გამოფენაზე არ სჩანს სამოქალაქო ომების პერიოდი, დღეიწყებულია წითელი არმიის კავშირი მუშათა კლასთან ცოტა რამ არის თქმული გლეხობასთან კავშირის და წითელი არმიის შინაურ ცხოვრების შესახებ და გადაჭარბებით არის მოცემული პორტრეტული სახეობა და იდეოლოგიურად გაუმართლებელი სხვადასხვა ბრძოლების მომენტები.

ზოგიერთ მხატვარს თემისათვის მიუგნია და აქა-იქ მოსჩანს ასეთი სურათები: „წითელ არმიელთა ბრიგადა ქარხანაში" (**ალდადანოვა ნ.**). „სტუმრად წითელ არმიელებთან" (**გძელიშვილი კ.**), „პოლიტ.-მეცადინეობა საარტილერიო ბანაკში" (**კობალიანი ალ.**). „სამკითხველოში" (**კრატკოვი ვ.**), „მესანგრეთა წითელ არმიელებს სვანეთის გზა გაჰყავთ" (**მახარობლიძე**), „წითელარმიელები ჩაის კოლმეურნეობაში" (**ნაძე კორ.**), „წითელ არმიელები კოლმეურნეობაში" (**სიდამონ-ერისთავი**), „არმიელების წითელი კუთხე" (**თოიძე მ.**), „წითელ არმიელები ეხმარებიან კოლმეურნეებს" (**შარიპოლოკა**), „შვებული წითელ არმიელები სოფლად" (**ჯაში გ.**). მაგრამ, მიუხედავად მოგებიანი მხატვრისა, პოლიტიკურად გაწვრთნას, კულტურულად აღზარდოს და მისცეს უკვე მომზადებული მოქალაქე სოციალიზმის მშენებელ კლასს.

რაც ვთქვით ეს მხოლოდ იმიტომ, რომ გავიგოთ როგორ შესძლეს ჩვენმა მხატვრებმა ამ ძირითადი განსხვავების გაგება და როგორ ასახეს თავის შემოქმედებაში. ამ მხრივ დიდი ხაბიჯია გადადგმული წინ. თუმცა ბევრი მხატვარი ჯერ კიდევ ვერ განთავისუფლებულა წითელი არმიელის და „სალდათის"-ს გაიგივებისაგან.

პირველად ჩვენ შევეხებით ამ გამოფენის თემატიურ და იდეოლოგიურ ზხარეს და შემდეგ იმას, თუ რამდენად ოსტატურად და

არის სურათები თემატიურად სწორი, მაგრამ შესრულების მხრივ სრულიად მიუღებელი.

ეს განსაკუთრებით ითქმის ისეთ მუყაით მხატვრზე როგორიც ალ. სემიონოვია. ის სცდილობს შექმნას წითელი არმიის მეთაურთა პორტრეტები წითელი არმიის ფონზე, მაგრამ მეთაურების ნამდვილ პორტრეტებს ვერ იძლევა. მეთაურთა სახეები მოცემულია გაშეშებულ „სალდათების" (ვითომ წითელარმიელების) ფონზე.

როგორც ვთქვით გამოფენაზე მონაწილეობენ ავრეთვე უკვე ცნობილი მხატვრებიც. მაგრამ ისინი ვერ არიან სათანადოთ წარმოდგენილნი. ამ მხრივ დამახასიათებელია **მ. თოიძის** მხატვრობა. მისი „კავშირაბებულობა მთაში მანევრების დროს" არაფერს არ აძლევს მაყურებელს წ. არმ. ცხოვრებიდან და სურათი დიდათ მოიგებდა ტილოზე, რომ მარტო მთის პეიზაჟი დარჩენილიყოს. ამავე მხატვრის მეორე დიდი ტილო „წითელი არმია მამისონის უღელტეხილზე" კიდევ მეტ გაუგებრობას წარმოადგენს. აქ წითელი არმია მოცემულია ცხრილი ვერეშჩაგინის თვალით და მაყურებელში შთაბეჭდილება რჩება „შაპკამი ზაკიდამ"-ის. ამასთანავე სურათი არც თუ გეოგრაფიულად და ეტნოგრაფიულად არის სწორი. მამისონის გადმოსასვლელში არის სოფელი ღერშევი და გლოვლა, მაგრამ იქ არ არიან ასეთი ოპერული დედაკაცები და მით უმეტეს იქ ღვინოს ჯამებით არ აუწვდიან საყვარელ სტუმრებს.

ვერც **კროტკოვი** იჩენს იდეოლოგიურ სიმტკიცეს და მის „მამისონის უღელტეხილზე" უფრო „სუვოროვის კარპატებზე გადასვლა"-ს მიბაძვაა, ვიდრე წითელი არმიის მიზნობრივი დანიშნულების გეგმა. ლანსერეს „პარტიზანები დაღესტანში" თუმცა ტეხნიკურად კარგათაა გაკეთებული, მაგრამ სურათი მოგვაგონებს „შამილის ეპოქას" და არა დაღესტანის პარტიზანებს.

თუ ახალგაზრდათა შემოქმედება მხატვრული ოსტატობით დაბალ დონეზე დგას, ვერც თუ გამოცდილი და დახელოვნებული ოსტატები იძლევიან მხატვრულად დამაჯაყოფილებელ სურათებს. საქმე იმაშია, რომ ვერც ერთი მხატვრული შემოქმედება ვერ გამართლდება თუ ის არ არის დამუშავებული გარკვეული წესით.

გამოფენილი სურათების უმრავლესობა თითქოს ერთი რეალისტური მეთოდით არის დამუშავებული, თუმცა ეს „რეალიზმი" ახალგაზრდათა შემოქმედებაში ხან პრიმიტივში გადადის და ხან მოდერნიზმში. ვერც ძველი ოსტატები იცავენ რეალიზმის მთავარ თვისებებს (სწორი: ანატომია, პერსპექტივა, ჩრდილსინათლის განაწილება) და მათი დიდი ტილოები (განსაკუთრებით მ. თოიძის) უფრო დეკორატიული შეფერადებაა, ვიდრე ყოფილი მილმეტრის მხატვრული ფერით ამოვსება.

ამით შეიძლებოდა სიტყვის დასრულება ამ მნიშვნელოვანი გამოფენის ირგვლივ, რომ იქ არ მონაწილეობდეს ორი თავისებური მხატვარი: პრ. **ლადო გუდიაშვილი** და **ლემანჟავა ლ.** ლ. გუდიაშვილის „საგუშაგოზე" მართალია მხოლოდ ესკიზია მოცული სურათისათვის, მაგრამ მნიშვნელოვანია იმით, რომ მხატვარი თავის თავს არ ღალატობს, უკვე გამომუშავებულ ოსტატობას აგუებს სრულიად ახალ თემატიკას, რაც მხატვრის მაღწევად უნდა ჩაითვალოს.

განსაკუთრებულ აზრთა სხვადასხვაობას იწვევს **ლემანჟავას** „რევოლიუციონერის დასჯა" და „1917 წელი". როგორც ერთი ისე მეორე სურათი თავისებურია ყოველ მხრივ. მხატვარი მეტად ლაკონიური ხაზებით აღწევს განცდის გადმოცემას. სურათს ამახვილებს სოციალური შინაარსით, კლასიური წინააღმდეგობათა კუთხიდან თავისებური განცდებით და გადმოცემათა საშუალებებით იგი უახლოვდება გ. გროსს. ვფიქრობთ დიდათ მოიგებს მხატვარი თუ აღებულ გეზით გაწაგრძობს მუშაობას.

ამრიგად, წითელი არმიისადმი მიძღვნილმა სურათების გამოფენამ ჩვენ გვიჩვენა, რომ საბჭოთა მხატვრებში ერთი მხრივ მომხდარა დიდი იდეოლოგიური წინსვლელობა, მაგრამ ჩამორჩენილია ტექნიკური ოსტატობის დონე. მომავალ გამოფენისათვის ალბათ მეტ ყურადღებას მიაქცევენ საბჭოთა საქართველოს მხატვრები როგორც პრა დუქციის სურათის იდეურ სიმტკიცეს, ისე მის მხატვრულ დამუშავებას.

გ. გოგრდეზიანი.

რევოლუციონურ თვითმოქმედ თეატრების საერთაშორისო ოლიმპიადა

მაისის დამლევს მოსკოვში დამთავრდა რევოლუციონურ თვითმოქმედ თეატრების საერთაშორისო ოლიმპიადა. ოლიმპიადაში მონაწილეობა მიიღო თევზმეტმა ქვეყანამ. თვითმოქმედ თეატრების საერთაშორისო დათვალიერებას წინ უძღოდა დიდი მოამზადებელი მუშაობა, რომელიც მიმდინარეობდა შემდეგი ლოზუნგებით: „დავიცვათ საბჭოთა კავშირი და ჩინეთის საბჭოთა რაიონები", „შევქმნათ რევოლუციონური თეატრალური მოძრაობის ერთიანი ფრონტი".

სასტიკ ტერორმა იაპონიასა, გერმანიასა და ჩეხო-სლოვაკიაში ხელი შეუშალა ზოგიერთ საუკეთესო კოლექტივს ჩამოსულიყო საბჭოთა კავშირში და მონაწილეობა მიეღო ოლიმპიადაში. ზოგიერთი მათგანი დაშალეს, ზოგიერთი კ

მხურვალე სალამი სამხრეთ-ოსეთის საბჭოთა მწერლებს

კოსტა ხეთაგური

უმემკვიდრეო

ოსეთი ნორჩო შავარდნებო! თქვენსა სიხარულს
ვმოსავ კაეშნით, როს თქვენგანა გზას ვი-
ჭერ შორსა,
ამაოდ ჰგოდებთ, ნუ ჰღვრით ესოდენ
ცრემლთაღვარქაფ რუს,
უმემკვიდრეოდ ვაფრიალებ სიკვდილის
დროშას.
სულ — უცხო ხალხი უცხო ჭვეყნის
ჰხაპავდა ჩემს სიხსნელს,
ჰუმყიან ქუსლით მითელავდა სპეტაკ
სახელსა,
და აჰა, ვუმზერ თავს წამომდგარ საზა-
რელ სიკვდილს,
მაგრამ ჯერ ვერ ვჰვრეტ, ვინ მომაწვ-
დის სასთუმლად ხელსა,
რომელი ქალი დამიტირებს სისხამ დილაზე,
ვისი ცრემლები გაადნობს კლდეს და
მისსა მარმარს?
ვისი ჩონგური აკვნესდება დედის ერთაზე?
ვინ გამოაფრენს ჩემს გამართულ დოღ-
ში ფრთოსან რაშს?!
ოსეთის ნორჩო შავარდნებო! თქვენსა
სიხარულს
ვმოსავ კაეშნით, როს თქვენგანა გზას
ვიჭერ შორსა,
ამაოდ ჰგოდებთ, ნუ ჰღვრით ესდენ
ცრემლთა ღვართქაფ რუს,
უმემკვიდრეოდ ვაფრიალებ სიკვდილის დროშას.

ქოროთი ყაზბეგ

ოსეთის ქალებს

შავი ღრუბლების, ჩდილით
თვალი არ გებურება;
ბაგე ახდილს შეფრქვევით
გეტრფის თავისუფლება.
თუ ოდესღაც ბნელს იგექ
უუფლებოდ მკვნესარე,
დღეს განთიადს შეჰხარი,
მზე გინათებს მგზნებარე.
მიკუნქულსა კარებთან
ღმერთი არ გაგონდება,
ათას წლობით მონობით
გული არ გიღონდება.
უკვე მიხვდი, იგემე
მუშაობის ბარაქა,
წითელ დროშას შეჰხარი
ხელში ათას გვარათა.
დიდ საქმეებს კისრულობ,
არ თუ შეშინებული,
არა ჰზოგავ ძალ-ღონეს
წინად შეგინებული.
ეხლა ლაღად იმზერი,
ლოყა ცეცხლით გეგზნება,
სხივი ახალ ცხოვრების
თავზე რკალად გევლება.
შავი ღრუბლების ჩრდილით
თვალი არ გებურება;
ბაგე ახდილს შეფრქვევით
გეტრფის თავისუფლება...

ხარიტონ პლიური

თვალცისკროვანი არმიელი

ეს ცხოვრება ღელავდა
შფოთითა და ჟამითა.
ციხე-ტყედან გვესმოდა
მტერი ჩიცხვა-გმობითა.
მაგრამ წითელ არმიელს
თვალებ აცისკრებულსა,
განა მცხრალს ვინ ნახავდა,
ანუ გაციებულსა?
ირგვლივ მტერს აღვრევინა
მჩქეფრი სისხლის ღვარები,
გუთნეულით შეჰგლეჯდა
მათი ციხის კარები.
წითელ დროშით დღეს ამბობს
მთებსა, ღრუბელთ სადგურებს,
ჩვენი კავშირის მტრებსა
მოსპობს, გაანადგურებს.
თუ არ მოისვენებენ,
კარზე მოგვადგებიან,
რაზმი რაზმზე არწივის
ფრთებით აფრინდებიან.
საბჭოების საზღვრებზე
ვინ სძელვს წითელ არმიელს?
ახალ ტეხნიკის ძალით
ფეხს ვის მოადგმევინებს?
ხელმძღვანელობს პარტია
ფოლადივით ნაწრთობი,
ხაზი არ გამრუდდება
მისგან გადმონაწოდი.

ლექსების თაგმანი ოსურიდან ეკუთვნის დ. ქასრაძეს.

სამხრეთ-ოსეთის მხატვრული ლიტერატურა

ოსური მხატვრული მწერლობის დასაწყისს ჩვეულებრივ უკავშირებენ რევოლუციონერული პერიოდის დიდ პოეტს სახელს—კოსტა ხეთაგურის სახელს (1865-1899 წ.), მაგრამ ეს არ არის სწორი. მართალია კ. ხეთაგუროვის ნაწარმოებები პირველად დაიბეჭდა, მაგრამ ოსეთის მხატვრული ლიტერატურის საფუძვლის დამდებად უნდა ჩაითვალოს ხეთაგურის წინამორბედი—პოეტი ტემირბოლატ მანსური (1843-1899 წ.), რომელიც გაეცა მეფის თვითმპყრობელობას და სამიათას მთიელ ოჯახთან ერთად შეეხიზნა თურქეთს (1865 წელს). ლიტერატურის ისპარეზზე მანსურის მოჰყვენ დრამატურგი ე. ბრიტოევი, პოეტი ა. ყუბალოვი, ს. გადიევი, რ. კომოევი, პ. გადიევი (პოეტი დრამატურგი). ამ მწერალთა შემოქმედება წარმოადგენს რევოლუციის წინადროინდელ ლიტერატურულ მემკვიდრეობას სამხრეთ-ოსეთის მწერლობაში.

ჩვენ ჯერ არ მოგვეპოვება მისი სწორი მარქსისტული კრიტიკული ანალიზი.

პირველი ოსი მწერალის ტემირბოლატ მანსურის შემოქმედება მთლიანად გამსჭვალულია მისი ეპოქის სოციალურ-პოლიტიკური შინაარსით, თვითმპყრობელობის იმპერიალისტური პოლიტიკით შეეწროებულმა, მეფის სატრაპების უღლის ქვეშ მოქცეულმა კავკასიელმა მთიელებმა მანსურად იწყეს თურქეთში გადასახლება, გაიხიზნენ ბგრეთვე ოსებიც, რომელთა ძირწყვეს მეფის მთავრობამ კონფისკაცია უყო ყაზახების დასასახლებლად. მანსურმა თავის მხატვრულ ნაწარმოებში ასახა დამარცხებულთა მძიმე მდგომარეობა.

ბულის გამგმირი მწუხარება, სასოწარკვეთილი უიმედობა, გამოსწვივის მანსურის ოსეთი ნაწარმოებიდან, როგორიც არის მისი „ორი ამხანაგი“, „ნანა“, „ფიქრები“ და სხვა. მანსურის შემოქმედებას ახასიათებს უიმედო გოდება და სასომიხდილება.

სულ სხვა ეპოქაში სჭეხორობდა და მოღვაწეობდა რევოლუციის წინადროინდელ მწერლებიდან ყველაზე ნიჭიერი და ახლა განთქმული მწერალი ხოსტა ხეთაგური. ხეთაგურის უდიდესი ღვაწლი ის არის, რომ იგი არის მებრძოლი ნაციონალურ განთავისუფლებელ მოძრაობისათვის. მისი ლექსები, „ვინ ხარ შენ“, „ობლების დედა“, „ღატაკის სამღერა“ გამოხატავენ ოსი ღარიბი გლეხობის მძიმე მდგომარეობას და ამავე დროს წარმოადგენენ მოწოდებას ბრძოლისაკენ.

პოეტი ხ. გადიევი თავისი თემატიკით და სოციალური მისწრაფებებით ენათესავება გ. ხეთაგუროს. ა. კოკოევი და ა. ყუბალოვი კი ნაციონალური ბურჟუაზიული იდეოლოგიის მატარებლები იყვნენ.

ყუბალოვზე და კოკოევზე გაცილებით უფრო პროგრესულია ე. ბრიტოევი, რომლის შემოქმედება წარმოადგენს მოწოდებას ბრძოლისაკენ. ძველი ყოფა-ცხოვრების დაძლევისა და მთიელი ქალის განთავისუფლებისათვის ძველი ადათების მუხრუჭებისაგან. მიუხედავად ყოველივე ამისა, იგი შეაშინა რევოლუციის „მკაცრმა ყოველდღიურობამ“ და პოეტმა თავი შეაფარა მისტიურ იდეალიზმს.

თანამიმდევარ რევოლიუციონერ მწერალს წარმოადგენს პ. გადიევი (გარდ. 1931 წ.), რომელიც მთელი თავის შემოქმედებით მთიელ ხალხებში აღვიძებდა რევოლუციონერულ სულისკვეთებას, რისთვისაც იგი გადაასახლეს ციმბირში. ოქტომბრის რევოლუციის შემდეგ გადიევი გახდა ნამდვილი მწერალი—პოეტი. პ. გადიევმა უდიდესი გავლენა მოახდინა ოსეთის პროლეტარულ ლიტერატურის განვითარებაზე.

ოქტომბრის შემდეგ საინტერესო ასპარეზზე გამოვიდნენ ახალი ლიტერატურული ძალები, რომელთაც თან მოიტანეს მკაფიოდ გამოხატული პროლეტარული იდეოლოგია. ამ მწერლების ჯგუფმა 1923 წელს საფუძველი ჩაუყარა პირველ ოსურ პროლეტარულ ორგანოს, რომლის გარშემო თავი მოიყარეს ახალგაზრდა პროლეტარული ძალებმა. ამის შემდეგ მალე ეწყობა სამხრეთ-ოსეთის პროლეტარულ მწერალთა ასოციაცია.

ოსეთის მწერლობის პროდუქციის რიცხვობრივი და ხარისხობრივი წარმატება არასოდეს ისე შესამჩნევი არ ყოფილა, როგორც სამხრეთ - ოსეთის პროლეტარულ მწერალთა ასოციაციის მუშაობის პერიოდში.

1930წელს ჩატარდა სამხრეთ და ჩრდილოეთ ოსეთის პროლეტარულ მწერალთა გაერთიანებული ყრილობა, რომელიც გადაიქცა სამხ.-ოსეთის პროლეტ. მწერალთა ასოციაციის განმტკიცების და პროლეტარულ ლიტერატურის განვითარების ერთ-ერთ მძლავრ ფაქტორად.

სამხრეთ-ჩრდილოეთ ოსეთის პროლეტარულ მწერლობას შეემატენ მუშები, კოლმეურნეები, კომკავშირელი ახალგაზრდები. მწერლობაში გაწვეულ იქნენ ახალგაზრდები: **ნოროევი, ნინა გოლოვანოვა, ხ. პლითი, ს. გაზაევი, ა. პლითი,** რომელმაც მტკიცე ადგილი დაიკავეს პროლეტარულ მწერლობაში. თუ რა დიდი ნაბიჯი გადასდგა წინ ოსეთის პროლეტარულმა მწერლობამ, ამას ადასტურებს უკვე გამოცემული შემოქმედებითი პროდუქცია. გარდა იმისა, რომ სისტემატიურად გამოდის ჟურნალი „ფოდიმგი“ და სალიტერატურო გაზეთი, იბეჭდება და ვრცელდება პროლეტარულ - მწერალთა ნაწერების კრებულები „ვიზრდებით“, „წინად და ახლა“, ლიტერატურაში გაწვეულთა თხზულებები, იცემა ცალკე მწერალთა ნაწარმოებები და სხვ.

ჩერმენ
სამხრეთ-ოსეთის საბჭოთა მწერლების კავშირის თავმჯდომარე

სამხრეთ-ოსეთის პროლეტარულ მწერალთა ასოციაცია, რასაკვირველია, ვერ ასცდა პროლეტარულ მხატვრულ ორგანიზაციების საერთო შეცდომებს. რუსეთის პროლეტარულ მწერალთა ასოციაციის პრინციპიალური შეცდომები ოსეთის პროლეტარულ ასოციაციაში განმეორდენ თითქმის ისეთივე ფორმებით, როგორც სხვა მოკავშირე რესპუბლიკების პროლეტარულ მწერალთა ორგანიზაციებში. ამიტომ საჭიროება არ მოითხოვს მკითხველთა ყურადღება შევაჩეროთ ამ საკითხზე. უნდა აღინიშნოს მხოლოდ ის, რომ ოსეთის ლიტერატურულ მოძრაობაში სალიტერატურო კრიტიკის სისუსტემ, ავტორიტეტული მარქსისტული ლიტერატურული კრიტიკის დაბალმა დონემ შეაფერხეს დაშვებულ შეცდომების დროზე გამომეღავნება და ეპრინციპო ჯგუფური ბრძოლისა ლიკვიდაცია.

სამხრეთ-ოსეთის ლიტორგანიზაციის გადაწყვეტილებამ საკ. კ.პ. (ბ) ც.კ.-ის 23 აპრილის ისტორიული დადგენილების საფუძველზე დიდი შედეგები მოგვცა.

სამხრეთ-ოსეთის საბჭოთა მწერლების კავშირის ორგანიზაციული განმტკიცების და სამხრეთ-ოსეთის საბჭოთა ლიტერატურის შემდგომი განვითარების საქმეში დიდი როლი ითამაშეს საქართველოს საბ. მწერალთა კავშირმა და სამხრეთ-ოსეთის საბჭოთა მწერლების პირველმა ყრილობამ, რომელიც ჩატარდა საქართველოს და სამხრეთ-ოსეთის საბჭოთა მწერლების დაკავშირების პერიოდში. საქართველოს მოძმე ორგანიზაციამ გასული წლის შემოდგომაზე გაგზავნა მწერალთა დელეგაცია, რომელმაც თავისი უშუალო აქტიური მონაწილეობით სამხრეთ-ოსეთის საბჭოთა მწერლების ყრილობაზე, უდიდესი დახმარება აღმოუჩინა ოსეთის ლიტორგანიზაციის ყრილობის მუშაობაში. ოსეთის ლიტერატურამ უკანასკნელ პერიოდში ბევრი მიაღწია. ამის დასტურად შეიძლება დასახელდეს ის ფაქტი, რომ ოსეთის ლიტერატურა ამ ხნის განმავლობაში ორჯერ გამოვიდა ცალკე წიგნად. ესენია: **ხ. ყულაევის** ბოლო წლების შემოქმედება ცხადია, ზოგიერთი ახალგაზრდა მწერალს ემჩნევა ძველი ოსეთის ნაციონალისტური ლიტერატურის და წვრილ ბურჟუაზიული რევოლუციონერული მწერლობის არა მარტო ფორმალური, არამედ იდეოლოგიური გავლენა. ზოგიერთ ამ მწერლებს ახასიათებს ისეთი ნაკლოვანებანი, როგორიც არის სქემატიზმი. განყენებული სახეები, კლასობრივი ბრძოლის სირთულის და სირთულის ზერელე გაგება და სხვა. მაგრამ დღეს უკვე ეჭვსეშეც მტკიცე გადაწყვეტილება—იბრძოლონ ამ ნაკლოვანებათა დასაძლევად. ეს უკვე სჩანს მათ უახლეს ნაწერებში.

ჩერმენ.

ტფილისის პროლეტარიატი ესმარება სამხრეთ-ოსეთის მშრომელებს

ხოსტა ხეთაგური

ტფილისს პროლეტარიატი, რომელიც არის საქართველოს მუშათა რაზმის ავანგარდი, იღებს ინიციატივას სამხრეთ-ოსეთის გასაბჭოების წლის თავზე შეამწყმოს როგორ ტარდება ცხოვრებაში ლენინის ნაციონალური პოლიტიკა, გაუცნოს ოსეთის რევოლიუციონურ მოძრაობის წარსულს, შეიწყვალის ნომერ რესპუბლიკის მილღვევები სოციალისტურ მშენებლობის ყველა ფრონტებზე და გამოიმუშაოს ღონისძიებანი სამხრეთ-ოსეთის კულტურულ და ორგანიზაციულ დახმარების გაძლიერებისათვის.

ჩვენი საბჭოთა მწერლების ბრიგადა, რომელიც ტფილისის კომიტეტის მიერ გაგზავნილ იქნა სამხრეთ-ოსეთში კულტურულ კავშირის დეკადის ჩასატარებლათ, მიუხედავად იმისა, რომ ბრიგადა შედარებით ცოტა ხანს დარჩა ამ მხარეში, ადგილობრივ ეცნობოდა თანამედროვე ოსეთის ყოფაცხოვრებას და თავის საანგარიშო მოხსენებაში წარმოადგენს მდიდარ მასალებს. თუ როგორია დღეს ოსეთის მშრომელი ხალხის კულტურული აღორძინება.

სამხრეთ-ოსეთი წარსულში, როგორც საქართველო და სხვა შინერ-კავკასიის რესპუბლიკები, შეიძლება მათზე უარესადაც იტანჯებოდა ფეოდალური ტყელით, ტფილ მთავრობას ის ჩაყენებული ჰყავდა კოლონიის მდგომარეობაში.

მეწმენდეობის ბატონობის დროს არა ერთ და ორ დამსჯელ ექსპედიციას გაუვლია მის მიდამოებში, მთის ხეობებს ათანებდა სისხლიანი ხანძარი, და ნადგურდებოდა ღატაკი, ხალხის ახლკარი. მართლაც არ შეიძლება შეუძრწუნებლად წარმოდგენა, თუ როგორ იყრებოდა თავის აულებიდან და სოფლებიდან ღარიბი მშრომელი ახლოსობა და სიცივეში და სიმშილში დაბუდიანებით წყდებოდა [illegible] კლასობრივ ბრძოლაში იწრთვნებოდა [illegible] ოსეთის ხალხი და ოქტომბრის რევოლიუციის წყალობით დღეს შეუდარებლად იბრძვის სოციალისტური კულტურის შესაქმნელად.

სამხრეთ - ოსეთი გლეხურ ქვეყნიდან იქცევა ინდუსტრიალურ მხარედ და არავითარ ძალას არ ზოგავს გამოიყენოს თავისი ბუნებრივი მდგომარეობა. ბუნებრივ სიმდიდრით კი ეს ქვეყანა ძალიან მდიდარია, მხოლოდ ტრანსპორტი შეიძლება არსად არ იყოს ისე ვიწრო ადგილი, როგორც ოსეთში.

საკმარისია დავასახელოთ ის ფაქტი, რომ ზამთარში ფოსტა კამეჩებით გადაჰქონდ გორიდან სტალინირში, მთიან ადგილებში კი მოკლებულია სულ შეჩერებულია, სამხრეთ-ოსეთის მთელი ბიუჯეტის აპარატის ტრანსპორტზე გადახარჯვა, რომელიც 7 მილიონ მანეთს უდრის, მაშინ, როცა ადგილობრივ ხელისუფლების წარმომადგენელთა ანგარიშით მეტი არც დაჯდებოდა, რკინის გზის გაყვანა გორიდან სტალინირამდე—32 კილომეტრის მანძილზე. ჩვენ სტალინირში ყოფნის დროს მოწყობილი იქნა ტრანსკავკასიის რკინის გზის დამხმარე კომიტეტების სხდომა, რომელზედაც გამოვიდენ ტფილისელი ცნობილი ინჟენერები და ტრანსპორტის მუშაკები.

ყოველი დაპირება, რომ რკინის გზა უეჭველად უნდა აშენდეს, დამსწრე ხალხში იწვევდა აღტაცებას და როდესაც ტფილისის პროლეტარიატის წარმომადგენელმა აღუთქვეს, რომ ყოველ ღონეს იხმარენ წინ წაწიონ ეს საქიროება, დარბაზი ტაშით გაჟღინავდა, ასევეე შეხვდენ ტფილისის საბჭოს თავმჯდომარის ამხ. ბ. მაჩაიძის განცხადებას რომ ტფილისი იღებს შეფობას სტალინირზე.

გუშინწინ სახალხოს გამოსთქვამდა აგრეთვე მრავალრიცხოვანი ჩრდილოეთ-ოსეთის მუშა დელეგაცია, რომ ტფილისის პროლეტარიატი ეხმარება სამხრეთ-ოსეთის ხალხს. და რა მთავარია, ადგილობრივი ხელისუფლება სათავეში უდგას და ხელმძღვანელობს ამ მასების ენტუზიაზმს. და ახალი გამარჯვების წყურვილს.

წიგნი, რომელსაც ამზადებს საქართველოს საბჭოთა მწერლების დელეგაცია ტფილისის პროლეტარიატის და ოსეთის მშრომელთა კულტურულ კავშირის დეკადასთან დაკავშირებით—იქნება უდიდესი დოკუმენტი, თუ როგორია მოქმედებაში ლენინის ნაციონალური პოლიტიკა და როგორია საბჭოთა ოსეთი ორი ხუთწლედის ღელტეხილზე.

ტ. ტაბიძე.

ლევან ასათიანი

გალაქტიონ ტაბიძე

მწერლის ცხრიგენა

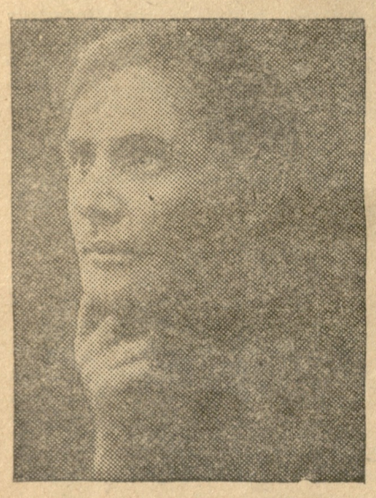

გალაქტიონ ტაბიძის მნიშვნელობა მე-XX-ს. ქართული პოეზიის განვითარების ისტორიაში ჯერ კიდევ არა გვაქვს სათანადოთ შესწავლილი. ჩვენ ჯერ კიდევ არა გვაქვს შეფასებული სიტყვის და ფორმის ის ოსტატობა, რომელიც მოკემოულია გალაქტიონ ტაბიძის შემოქმედებაში.

გ. ტაბიძე თავის დროზე ერთი ნოვატორთაგანი იყო ქართული ლექსისა. ეს განსაკუთრებით ცხადი გახდება ჩვენთვის, როდესაც შესწავლილი იქნება მისი ლექსი რიტმიული და მეტრიული თვალსაზრისით, როდესაც გამორკვეული იქნება, თუ როგორი კულტურა შემატა მან ქართულ პოეზიას თავისი სახეების, მეტაფორმების, ეპიტეტების, რითმების და ასონანსების სიმდიდრით.

მხოლოდ ტენდენციური ადამიანისათვის არ იქნება ცხადი ის ფაქტი, რომ გ. ტაბიძემ მეტად საგრძნობი გავლენა იქონია უახლოესი ქართული პოეზიის განვითარებაზე და რომ ეს გავლენა დღესაც ხელსახებია ბევრი თანამედროვე პოეტის ნაწარმოებში.

გალაქტიონ ტაბიძე როგორც პოეტი ნაშიერია რეაქციის იმ პერიოდის, რომელსაც ბლოკმა „ცრუ წლები“ უწოდა. ორი რევოლუციის შორის მოთავსებული დროის მანძილი გასაღებს იძლევა გ. ტაბიძის პოეტური ფორმაციის გასაგებად. 1905 წლის შემდეგ პროლეტარიატი ძალებს იკრებდა ახალ შეტევებისათვის. რევოლუციური ძალები ღონად იყვენ იატაკქვეშ წასულნი—დაქსაქსულ რიგების შესამეიდროებლად. ნაწილი ამ ძალებისა სახრჩობელაზე იყო გაგზავნილი ან გადაკარგული ჩრდილოეთის შორეულ მადნებში. ინტელიგენციის უდიდესმა ნაწილმა მყუდრო თავშესაფარი მონახა რელიგიურ-ფილოსოფიურ აზროვნებისა და „ესთეტიკური“ ხელოვნების შიგნით. „რეაქციამ, რომელიც ჩვენ განვიცადეთ,— სწერდა ალექსანდრ ბლოკი ერთ თავის წერილში ამ დროის,—რიდე ჩამოგდეფარა იმ ცხოვრებაზე, რომელიც ის—ის იყო გაღვიძებას აპირებდა შეიძლება ხანგრძლივი წლებითაც კი ჩვენ ვხედავთ რამდენიმე თაობას, რომელიც სასოწარკვეთილებაშია ჩავარდნილი საუკეთესო იმედების გაცრუების გამო. ძალიან იშვიათად შეხვდებით ადამიანს, ყველაზე ახალგაზრდებს შორისაც კი, რომელსაც გულზე მაჯლაჯუნასავით არ აწვეს სევდა“. (ა. ბლოკი. „ლიტერატურის შესახებ“ რუს. გამ. 148 გვ.),

ანალოგიური მდგომარეობა იყო საქართველოშიდაც. პესიმიზმი, უიმედობა, ასოციალური მოტივები მკვიდრ ნიადაგს პოულობენ ამ პერიოდის ქართულ პოეზიაში. გამონაკლისად პროლეტარული პოეზიის ჯერ კიდევ სუსტი ფრთა წარმოადგენდა.

გალაქტიონ ტაბიძე ამ პერიოდში იწყებს გამოსვლას. რა დამახასიათებელია ამ მხრივ მისი პირველი ლექსებისათვის: ანარქიზმი, აღტაცება სოფლის პრიმიტივით, იმპრესიონისტული ათვისება ბუნების და არაგედონისტური ვარიაციები „პირიმზეს“ თემაზე („პირიმზე, რისთვის ჩაფიჩრებულხარ, პირიმზე, ჩრდილი რაზე გფენია“...) ამ დროს განსაკუთრებით ემჩნევა სოფლის მოტივების და ბუნების თემატიკის სიჭარბე, შეგნებული გვერდის ახვევა ქალაქის მოტივებისაგან („აქ ვერ მოალწევს ზარი ტრამვაის“...), წარსულისა და ზღაპრების რომანტიკა.

ქართული ოდის აიგნის გვერდით
მე მახსოვს მუხა
მუხიდან ტყისკენ ბილიკი ფერდათ
ვერხვები სწუხან.
ტყიდან ოდისკენ ბილიკი მოდის
ახლოა მოლი
ამოდის მთვარე, და ძველი ოდის
იშლება ზოლი.
სდგას ივანზე ლამაზი ქალი:
მოწყენით ხუთ ხარ
ტყე შრიალებდა—იყო ტყის ძალი
შრიალების მუხა.
პირიმზე, ჰაა? ხედავ, პირიმზე:
ამოდის მთვარე
ტყე განათდება, ქედზე ირემზე
ვერცხლდება არე.
რა საოცარი, რა საუცხოო
ღამეა, გესმის?... და სხვ. („ზღაპრებიდან“),

ეს პლასტიურობა ბუნების აღწერაში, რომელიც შემდეგ სხვა ვარიაციით კიდევ ბევრჯერ ჩანს თავის („ეხლაც ჩემს თვალწინ არის თქვენი სახლი ტყის პირად, და საღამო მდინარის, გახელილი ცისფერად“...) დამახასიათებელია გალაქტიონ ტაბიძის ამ პერიოდის პოეტური პალეტრისათვის, და ამდენათვე იდეური განწყობილებისათვის. პოეტი თანდაყოლებით, წლებთან ერთად, სულ უფრო მეტად მიდის თავის შინაგან არსში, თითქოს მისთვის სრულიად აღარ არსებობს სოციალური გარემოცვა და დღიური სინამდვილის „წყეული პრობლემები“. იგი შეგნებულად ერიდება საზოგადოებრივ მოტივებს და მაგრად იკეტება ინდივიდუალიზმის „ცისფერ გალიაში“. გ. ტაბიძის იმპრესიონისტული ესტეტიზმი უმაღლეს მწვერვალს აღწევს ომის წინა და მომდევნო წლებში. იგი ერთი პირველ წარმომადგენელთაგანია ქართული სიმბოლიზმისა, რომელიც მსოფლმხედველობისა და ლიტერატურული მიმართულების სახით დასავლეთის კაპიტალიზმის წიაღში წარმოშობილი და განვითარებული, იმ დროს რუსეთში უკვე ასრულებდა თავის თავს.

ლოზუნგი „ხელოვნება-ხელოვნებისათვის“, ინდეფერენტიზმი სოციალური მოტივებისადმი, პესიმიზმი, რელიგიური ექსტაზი“ და ინდივიდუალიზმი მთავარი თემებები იყო ყველა ქვეყნის სიმბოლისტებისათვის. განსაკუთრებით ეს შეიძლება ითქვას გალაქტიონ ტაბიძეზე. მისი უიმედობის, პესიმისტური განწყობილების დამახასიათებელია მთელი რიგი ლექსებისა.

„თოვს, ამწარი დღის ხარებამ ლურჯი
და დალალული ფიფქით დამთოვს,
როგორმე ზამთარს თუ გადავურჩი!
როგორმე ქარმა თუ მიმატოვა?
(„თოვლი“)

უფრო დამახასიათებელი და კლასიკური ნიმუშია იმავე „ზამთრისა და თოვლის“ ლექსების ციკლიდან:

ათოვდა ზამთრის ბაღებს
მიჭრელდათ შავი კუბო
და წლიდა ბაირაღებს
თმა გაწეწილი ქარი
გზა იყო უდაბური
უსახო, უპირქუში
მიქონდათ კიდევ კუბო.
ყორნების საუბარი
დარეკე დაუბარე
ათოვდა ზამთრის ბაღებს....

ავსტრიელი ექიმი მაქს ნორდაუ ასე ახასიათებდა სიმბოლისტი პოეტების შემოქმედებას: „გარკვეული სიტყვები, ცხოველი წარმოდგენები, მათთვის მიუწვდომელი, სწერდა ნორდაუ,—ვინაიდგან მათი აზროვნება არ იცნობს მკაცრად მოხაზულ, არაორაზროვან წარმოდგენებს. სიმბოლისტების წარმოდგენაში ბუნდოვანი, გაურკვეველი სიტყვები ყველაზედ უფრო შეეფერებიან მათ გაურკვეველ წარმოდგენებს. სიმბოლისტების პოეზიაში თქვენ ვერაოდეს ვერ შეხვდებით აზრის ლოგიური განვითარებას; ბუნდოვანი სიტყვების შერჩევით, მათი გარკვეული შეფერვის გარეშე სიმბოლისტი პოეტები ცდილობენ შექმნან მხოლოდ განწყობილება“. სიმბოლისტური პოეზიის ერთი მამათაგანი, ვერლენი თავს ცნობილ ლექსში („პოეზიის ხელოვნება“) ისეთ დარიგებას აძლევდა თავის მიმდევრებს: „პირველ პირობას წარმოადგენს ის, რომ პოეზია იყოს მუსიკა, რომელიც გადმოსცემს განწყობილებებს, უპირატესობა მიკუთვნე,—ურჩევდა იგი პოეტს;—ბუნდოვანობას. ყველას სჯობს გაურკვეველი ლექსი, სადაც ბუნდოვანობა შერეულია სიცხადესთან. ჩვენ გვჭირდება უფრო ჩრდილები, ვიდრე ფერები, მეტი ჩრდილები“.

ნიმუშები და საუკეთესოც ასეთი „გაურკვევლობის“ ბევრი მოიპოებოდა გალაქტიონ ტაბიძის სიმბოლისტურ ლექსებში. ბუნდოვანი სიტყვებით განწყობილების შექმნის ცდას წარმოადგენს თუნდაც ლექსი:

„მას გახელილი დარჩა თვალები“
მზეო თიბათვის, ყოფნა უმზეო!
მზე მიიცვალა ღია თვალებით
ის მიიცვალა რაღაც უმწეო
და საოცარი გარდაცვალებით.
მას გახელილი დარჩა თვალები,
ოჰ! გახელილი დარჩა თვალები!
ის უცხო მხარეს გარდაიცვალა
და გახელილი დარჩა თვალები.
და ეს თვალები საღამოთა ხმას
უსმენდენ ტანჯვით და მოკრძალებით
არის ცისფერი და მწუხარება
გახედე შორ მთებს! გახედე სერებს!
გახედე ტალღებს ჩაქსოვილს ტბაში
ცისფერი ისე უცხოდ იფრებს
სამოსელს დღეთა ელვარებაში
სული ეძახის იმ უჩინარ ტყვეს
ვისაც სიზრებში უხსნიან ბაგეს,
იისთვის ეძებს იისფერ ლექსებს
და ცისფერ სიტკვით ეძებს ციაგებს“...

ანალოგიები შორს წაგვიყვანდა. შეიძლება კიდევ ითქვას, რომ გ. ტაბიძემ მერის სახის შექმნით ნ. ბარათაშვილის მსგავსად „განაწმიდაო სიყვარული (ილია ჭავჭავაძის სიტყვებია,—და სიყვარულში სულიერებას უფრო თაყვანს სცემდა, ვიდრე ხორციელებას“.

ოქტომბრის რევოლუცია უღელტეხილია გ. ტაბიძის შემოქმედებაში. რევოლუციის პათოსმა სრული გადატრიალება მოახდინა მის პოეტურ შემეცნებაში. იგი თავს აღწევს სოციალურ ცხოვრებიდან განდეგილობას და თავისუფლდება „წმინდა“ ლირიკის „ცისფერი სატატმოროდან“.

1917 წელს ცარიზმის დამხობას იგი ესალმება პათეტიური ლექსით „დროშები ჩქარა“ („გათენდა, ცეცხლის მზე აენთო, აცურდა...

დროშები ჩქარა!
თავისუფლება სულს ისე მოსწყურდა,
ვით დაჭრილ ირმების გუნდს წყარო ანკარა,
დროშები ჩქარა... და სხვ.).

ამავე წელს ეკუთვნის უაღრესი ემოციონალურობით გაღვენთილი **რამდენიმე დღე პეტროგრადში**“, სადაც უდიდესი ექსპრესიით არის მოცემული განწყობილება ზამთრის, თოვლით გადაპენტილი დიდი ქალაქის და მარტოობის გრძნობით შეპყრობილი პოეტის.

ოქტომბრის რევოლუციის მიმღეობაში გ. ტაბიძეს როგორც პოეტს და მოქალაქეს არ ჭანუცდია ინტელიგენციის უდიდესი ნაწილისათვის დამახასიათებელი რყევა და კრიზისები. იგი თვით იყო მოწმე და მხლეველი „ათი დღის, რომელმაც შესძრა ქვეყნიერება“. რევოლუციისაკენ სავალ გზა ზე მას დაუძლეველ დაბრკოლებად არ გადაღობებია წინ ინდივიდუალიზმის მაღალი ბარიერი. პასტერნაკის ჰამლეტისებური კითხვა

«Как мне быть с моей грудной клеткой».

მან თავიდანვე გადასჭრა თავისი პიროვნული და პოეტური ბედის რევოლუციის ბედთან დაკავშირებით. რევოლუციის პირველი ღღეები გალაქტიონ ტაბიძემ მოგვცა **„ჯონ რიდში“**. ამ პოემას მოსდევს ქრონოლოგიურად მთელი რიგი პოემებისა: **„პაციფიზმი“, „ეპოქა“, „რევოლიუციონური საქართველო“** და წყება ლექსებისა რევოლიუციონური ღღეების თემატიკაზე. („პრესსა“ და სხვ.). საერთოდ თემატიკა ამ პოემებისა მრავალფეროვანია, იგი იტევს იმპერიალისტურ ომს, სამოქალაქო ბრძოლებს, ოქტომბრის რევოლიუციას, აღმოსავლეთს, მუშათა კლასის თავგანწირვას კაპიტალისტურ დასავლეთში, სოციალისტური აღშენებლობის სურათებს და სხვ.

ეს პოემები ოდაა რევოლიუციის და სოციალისტური ღღევანდელობისათვის ბრძოლისათვის მიძღვნილი.

„ცეცხლივით ჩვენი ტრიალებს ხანა
ჩვენი მნათობიც ცეცხლის ფერია
მან ბევრი რული და მშვიდი ნანა
ქარიშხლის ხმებით მოიგერია.
მებრძოლ დროშასთან, ელავს კალამი
ეს ათი წელი—ათი აგური
დამკვიდრდეს როგორც ძმური სალამი
მხურვალე, მხნე და ამხანაგური“...
(„ეპოქა“).

პოეტი მოუწოდებს ხელოვნების არმიას ჩაებან სოციალიზმის ბრძოლის საქმეში:

„დავდგეთ იქ, სადაც ქარიშხალია
და სისხლიანი დგას ანგელოსი
ახალ გრიგალებს ვსწირავთ სიცოცხლეს
ჩვენ, პოეტები საქართველოსი“.

დამახასიათებელია ამ პოემებისათვის აწეული, პათეტიური ტონი. ფაბულარული მრავალფეროვნება პოეტს საშუალებას არ აძლევს მკვიდრ სიუჟეტურ კომპოზიციურ მთლიანობით შეკრას თავისი პოემები. ეს პოემები ამიტომ უფრო ცალკე ლექსების კრებულებს წარმოადგენენ.

რამდენადაც ძლიერია გ. ტაბიძე თავის პატარა ლექსებში, რამდენადაც ეს პატარა ნაწარმოებები წაკითხვის ან მოსმენის შემდეგ კვლავ განაგრძობენ „ყურებას“ ჩვენს ცნობიერებაში (აკუსტიურად, ასოციაციების გამოწვევით, „აღერების ეხოთი“ და სხვ.) და მცირე სიტყვიერივ რესურსებით აღწევენ ემოციონალური ზეგავლენის დიდ შედეგებს, იმდენად ავტორისათვის ეს ძნელი ხდება მასალის კომპოზიციურ მთლიანობას მოკლებულ დიდ ნაწარმოებში.

გ. ტაბიძისათვის თავიდანვე დამახასიათებელი იყო (ისევე როგორც ბლოკისათვის) რევოლუციის გაგება როგორც გრანდიოზული ნგრევის სტიქონის; აქ თითქოს ხდება გაგრძელება ავტორის ძველი, უსაგრო რომანტიზმის ტრადიციებისა; ამ ტრადიციულ მანერას შედეგად მოსდევს გ. ტაბიძის პოემებისათვის დამახასიათებელი თვისება: სქემატიზმი, გადაჭარბებული პათეტიურობა, რიტორიული სიმშრალე და სხ. ამავე დროს

უკანასკნელი პერიოდის გ. ტაბიძის შემოქმედებას ახასიათებს მაღალი იდეურობა, დიდი პათოსი და ენტუზიაზმი გაშლილი სოციალისტური მშენებლობისა.

თანამედროვე საბჭოთა პოეზია საგრძნობ ტენდენციას იჩენს ეპიური ფორმების შექმნისაკენ. (ცხადია, ამავე დროს არ მცირდება ლირიკის, როგორც პოეზიის ერთ-ერთი მთავარი დარგისადმი ყურადღება, ეპიური ფორმები კი მოითხოვენ უაღრესად კონკრეტულ (თანამედროვე თუ ისტორიულ) მასალის გამოყენებას. აქ ისმება სოციალისტური რეალიზმის, როგორც პოეზიის განსაზღვრელი სტილის გამოყენების საკითხიც.

საბჭოთა ლიტერატურის მოწინავე რიგებში მდგომ პოეტს, გ. ტაბიძეს შეუძლია მოგვცეს მუშათა კლასის ამოცანებისადმი სასარგებლო, სოც. რეალიზმის სტილით დაწ

ეროვნული ბიბლიოთეკის ელექტრონული კატალოგი

ბიბლიოთეკის ისტორია

ეროვნული ბიბლიოთეკა დაარსდა 1846 წელს. მისი საფუძველი ჩაეყარა ქართველ მწიგნობართა ინიციატივით შეგროვებული ხელნაწერებისა და ძველი ნაბეჭდი წიგნების საფუძველზე. პირველი ფონდი 1,200 ერთეულს ითვლიდა.

1921 წლის შემდეგ ბიბლიოთეკა სახელმწიფო საკუთრებად იქცა და მისი ფონდები მნიშვნელოვნად გაიზარდა. 1991 წლისთვის ფონდში უკვე 3 მილიონზე მეტი ერთეული იყო დაცული.

ელექტრონული კატალოგის შესახებ

ელექტრონული კატალოგი ამოქმედდა 2003 წელს. ის საშუალებას იძლევა მკითხველმა ონლაინ რეჟიმში მოძებნოს წიგნები ავტორის, სათაურის, გამოცემის წლის, ენის და საკვანძო სიტყვების მიხედვით. კატალოგში ამჟამად 412,000 ჩანაწერია.

ბიბლიოთეკის ფიზიკური ფონდის ნაწილი ჯერ არ არის დიგიტალიზებული. ასეთი მასალის მოთხოვნა შესაძლებელია ელექტრონული ფორმით, თუ ავტორის უფლებები ამის საშუალებას იძლევა.

სამუშაო საათები

ბიბლიოთეკა ღიაა ორშაბათიდან პარასკევის ჩათვლით 9:00–18:00 საათებში. შაბათს მუშაობს 10:00–15:00 საათებში. კვირა დასვენების დღეა. სადღესასწაულო დღეებში სამუშაო საათები ცალკე ქვეყნდება.

ბიბლიოთეკის ბარათის მიღება

ბიბლიოთეკის ბარათის მისაღებად საჭიროა პირადობის მოწმობა და ორი ფოტოსურათი. ბარათის ვადა ერთი წელია. ბარათის დაკარგვის შემთხვევაში დუბლიკატის გაცემა 5 ლარი ღირს

აკ. გაწერელია

„მოგონებანი დავით კლდიაშვილზე“

ს. კლდიაშვილის

ს. კლდიაშვილმა დასწერა კარგი წიგნი: **„მოგონებანი დავით კლდიაშვილზე“**. მასში ნაჩვენებია ადამიანი და არა მწიგნობარი ლიტერატორი.

წიგნში მოთხრობილია მწერლის მარტივი, მაგრამ ლამაზი ცხოვრების შესახებ. წიგნი დაწერილია მოხუც დავით კლდიაშვილზე.

„ოფელ სიმონეთში (იმერეთი) ცხოვრობდა „მორჩილი ტანის“ მოხუცი, ცბელი ჩა და ოთახის მყუდროება მისთვის აუცილებელ საჭიროებას წარმოადგენდა. დაუდიოდენ ამ მოხუცს ხანშესული იმერელი აზნაურება—ისინი თითქოს იწვევდენ ძველ განცვიფრებებს, რომელთაც „ცხოვრებამ ასე დახარბებული კაცი“ ღებულობდა თავისი სტუმრების ადრინდელი პროტოტიპებისაგან.

ს. კლდიაშვილს მოყავს ერთი დამახასიათებელი მომენტი: დავით კლდიაშვილის მა ძას წუწავა „ძველი მეგობარი“, ტიპიური იმერული აზნაური. დავითის მამა, სამსონი, უმასპინძლდება სტუმარს და „ორივენი ღიდხანს ტრაბახობენ“. დავით კლდიაშვილი ყურადღებით უსმენს მათ.

„ათითქო, დალლილი ხარ, მოისვენე!—ეუბნება ნასადილევს დედაჩემი.

— ცოტა ხანს კიდევ, ცოტა ხან!—არ დგება მამა—ასე მგონია ჩემი მოთხრობიდან მეცხუთმეტე!..

დაბრილი თავი გრძელი თითების სვეტებზე დაუნდია და თვალდახუჭული უსმენს ორი მოხუცი აზნაურის საუბარს“ (69).

წიგნში ენამახვილი დავით კლდიაშვილი არა ჩანს. მკითხველთა ფართო მასას კი მწერლის სახით **ინტელექტუალური კომიზმის** მქონე ავტორი ყავდა წარმოდენილი.

ორთი აისხნება ეს?

დავით კლდიაშვილის კომიზმი უალრესად **ემოციური ხასიათისაა.** თავის მოთხრობებში ის ოსტატურად აკავშირებდა ერთმანეთთან ტრაგიულ და კომიკურ მომენტებს, მოთხრობის დასასრულს კი მუდამ ეცილობოდა ემოციური აკცენტი. სოლომონ მორბელაძე გასაოცრად ელეს მისაღებად მიდის თავისი ჯერით. იმერელი აზნაურის ტიპი ღიმილს იწვევს, მაგრამ მოთხრობის სასაცილო დასასრული მაინც არა გვაქვს.

დავით კლდიაშვილის მოთხრობების ამ ემოციურ ტონს ხშირად ივიწყებდენ.

„მოგონებების“ ავტორი მოგვითხრობს:

„ქუჩაში გამაცნეს წკაპად ჩაცმული მოკალაქე, გალტოკ, ხშირად ჩაქადა ალბად წუხებდა.

— ხომ კარგად ბრძანდება ბატონი დავითი? არ მქონია შემთხვევა გამეცნო. წარმოდგენილი მაქვს ო საინტერესო იქნება მასთან საუბარი. **ალბად ერთობ ენამახვილი კაცია.** შეიძლება მოვიდე მასთან?

ერთ დღეს ეს მოკალაქე სრულიად მოულოდნელად დავითთან შემოვიდა. მამამ უცნობი თავაზიანად მიიღო. თითქო კიდეც მამის ნოწოდება:

„ხანდახან დავითს უნდა მორალისტის როლში გამოვიდეს, მაგრამ უჩინარ ხელს ყოველთვის გამოჰყავს შესაძლებელი ხიფათისაგან: სად იმერეთი და სად მწრალი მორალი! იმერეთი ჰინკოფს ჩემულობს. იმერელს თავი ჰინკად მიაჩნია. არც ერთ იმერულ ზღაპარში დევი არაა... ასეთ ჰიპოპოტამებს უყვართ კახეთის ჭონი. იმერეთის ტყემალი და კვანწარახი მხოლოდ ჰინკას საწუწკარია“ (43).

„მოგონებანი დავით კლდიაშვილზე“ გად მოგვცემს **ამ კოლორიტს.**

ავტორის განსაკუთრებით ემარჯვება მოხუცი აზნაურების გარეგნობის აღწერა. მკითხველს ავონდება, რომ ს. კლდიაშვილი ამ აზნაურების შესანიშნავი მხატვრის შვილია.

ს. კლდიაშვილი ბუნებრივი და ჩვეულებრივი ხმით ლაპარაკობს, როგორც დილ, ისე მცირე საგნებზე. დავით კლდიაშვილის გარდაცვალებაც ამ ხმით არის მოთხრობილი. სამგიეროდ იგრძნობა მოკანკულობის ატმოსფერა.

რამდენიმე შენიშვნა მაინც შეიძლება მიცეცეთ ავტორს, ჯერ ერთი. „მოგონებანი“ ეხება უმთავრესად დ. კლდიაშვილის ცხოვრების უკანასკნელ დღეებსა და მოხუცებულობის პერიოდს, ნაწილობრივი გადახვევანი მხედველობაში არ მიიღებიან, ყოველ შემთხვევაში ისინი მკრთალად მოჩანან თხრობის საერთო ფონზე. წიგნის პირველი ნაწილი არ არის დაწერილი.

ს. კლდიაშვილს შეეძლო მეტი მასალების შეტანა. თუნდაც 1920—30 წლები ამის თვის საკმაო იქნებოდა. (ეგულისხმობ არა ეპიზოდების სიუხვეს, არამედ შთაბეჭდილებათა მარაგს და ლიტერატურული ყოფის მოვლენებზე დავით კლდიაშვილის მოსაზრებების მოყვანას). მაგ. ამ წიგნში დავით კლდიაშვილი ქითხულობს ამერიკელი მწერლის თეოდორ დრაიზერის რომანს. მაგრამ ხომ კითხულობდა თანამედროვე ქართველ მწერლებსაც?

ს. კლდიაშვილს მოყავს მამის აზრი პუშკინზე საუბრის შესახებ, მაგრამ არ არის ჩაწერილი მისი შეხედულებანი თანამედროვე ქართველ ავტორებზე. იქმნება ისეთი შთაბეჭდილებაც, თითქოს ს. კლდიაშვილს ასეთი ადგილები თავდაპირველად ჰქონებია, ხოლო შემდეგ ამოუშლია.

შეიძლება მწერალი ულმობელი იყო დასასიათებისას. ამის უფლება დ. კლდიაშვილს ჰქონდა: მას არასდროს **„ტყვილი არ უთქვამს!“**

ს. კლდიაშვილმა არ ჩასწერა, ყოველშემთხვევაში—არ დაბეჭდა. საჭირო კი იყო.

„მოგონებანი დავით კლდიაშვილზე“ იკითხება ინტერესითა და ხალისით. კარგია წიგნში მოთავსებული ფანქრით ნახაზი სურათები—ს. შანშიაშვილის „დ. კლდიაშვილი“ და სხვები.

რაინერ მარია რილკეს დღიურები

გამოქვეყნდა რაინერ მარია რილკეს დღიურები, რომელშიაც თავმოყრილია მისი ახალგაზრდობის დროინდელი ჩანაწერები. ავრეთვე—მიწერ-მოწერა მეგობრებთან, კლარა ვესტჰოფთან (სიყვარულისა და ქორწინების ხანა), რუსეთში მოგზაურობის პერიოდის უბის წიგნაკები და სხვ.

გერმანიაში ამ პოეტის შესწავლის ინტერესი ბოლო ხანებში განსაკუთრებით გაძლიერდა. იკვლევა მონოგრაფიები, მოგონებები და საუბრები. ამიტომაც მკითხველს აქ ვაწოდებთ მოკლე ბიოგრაფიულ ცნობებს.

რაინერ მარია რილკე დაიბადა 1875 წელს. აღიზარდა პრაგაში, გერმანელი აზნაურის ოჯახში. ახალგაზრდობაშივე დაიტყო განმარტოებისა და უმეგობრობისადმი მიდრეკილება. სასწავლებლის დამთავრების შემდეგ უახლოვდება გამორჩენილ ფრანგ მოქანდაკე **ოგიუსტ როდენს,** რომელთანაც ის პირადი მდგომარეობის მოვალეობას ასრულებდა რამდენიმე წლის განმავლობაში. (თვითონ რაინერ მარია რილკეს შემდეგ გამოსცა თავისი მოგონებანი როდენზე).

რაინერ მარია რილკეს თავისებური ლირიკის ლეიტმოტივია: ღრმა ინტიმობა, მარტოობის მელანქოლიური განცდა და ტკიდურესი სუბიექტივიზმი. „მხატვარია ის, ვინც საკუთარ თავში ატარებს რაღაც უღრმესად ინტიმურს, რომლის სხვებისადმი გაზიარება მას არ შეუძლია“—აი ამ პოეტის დევიზი.

მუსიკალური მხარე რილკეს ლექსებისა გასაკვირია, ცნობილმა კომპოზიტორმა ბუზონმა ერთს თავის სიმფონიას ასეთი მიძღვნა წაუმძღვარა: „სიტყვის მუსიკოსს რაინერ მარია რილკეს“,

თავისი შემოქმედების ბოლო ხანებში რილკე სიმბოლისტურ ნისლიანობას თავს აღწევს და როდენის ქანდაკებათა ზეგავლენით პლასტიური ხედვის ოსტატად გვევლინება. პოეტის განკუთდებით „საგნები უახლოვდებიან მას, სახეები სიმკაფიოვეს იძენენ“. ამ ახალი ძიებების შედეგი იყო მისი ლირიული კრებული: „სურათების წიგნი“. ადრინდელი შედევრები კი თავმოყრილია წიგნებში: „მირ ცურ ფაიერ“, „ნოიე ვედიხტე“, „დას შტუნდინბოხ“, „დას მაოიენლებენ“ და სხვ. რაინერ მარია რილკე გარდაიცვალა 1928 წელს.

რუსულ პოეზიაში მის უშუალო ზეგავლენას განიცდის პოეტი ბორის პასტერნაკი, რომელსაც ტკუთვნის ავტოგეი რაინერ მარია რილკეს ცნობილი პოემის—„რეკვიემის“—კარგი თარგმანი.

დასასრულ: თუ რამდენადაა გაცხოველებული ინტერესი რილკეს პოეზიის და პიროვნებისადმი, ამას მოწმობს უკანასკნელ წლებში გამოსული შრომების მთელი ციკლი: ჰ. ვ. ჰაგენის „რილკეს გარდაქმნა“, მ. ბაუერის: „რ. მ. რილკე და საფრანგეთი“, ვ. ერრანტის: „რილკე“ და მრ. სხვ.

ქართულად რილკეს შესახებ არაფერი დაწერილა. ხელოვანთა სასახლეში წაკითხული იყო **კონსტ. გამსახურდიას** მოხსენება მისი შემოქმედების შეასახებ.

„სტრავინსკი“

ჰ. ფლაშერის (გერმანელი ისტორიკოსი მუსიკის დარგში) ეს წიგნი მიზნად ისახავს ცნობილი რუსი კომპოზიტორის შეფასებას. წიგნში დიდი ადგილი აქვს დაათმობილი იგორ სტრავინსკის ნოვატორობის ანალიზს (ტერმინად რიტმიკაში). ავტორი მრავალი მაგალითებით ამტკიცებს იმ სიახლეს, რომელიც ამ კომპოზიტორმა შეიტანა ფსიკალური თემების ტრაქტოვკაში, განსაკუთრებით „მელოდიური არშიებისა“ და დისონანსების ვარიაციათა მხრით.

„მეტერლინკი“

გამოვიდა ფრანგი ესაისტის **ავგუსტ ბაილის** წიგნი მეტერლინკზე, რომელიც მწერლის პიროვნებისა და შემოქმედების ყოველმხრივი დახასიათების ცდას წარმოადგენს. ესაისტის აზრით, ცნობილი სიმბოლისტის შემოქმედების მთავარ ნაკლს წარმოდგენს ყოველდღიური მეშჩანობისა და მისტიციზმის შეთავსება, ამასთანავე ბაილი დაწვრილებით მოუთხრობს მკითხველებს მეტერლინკზე, როგორც თავისი დროის ახალი მორალის მოციქულზე და იშვიათ სტილისტზე.

რომანი სოციალურ თემაზე

გერმანიაში საკმაოდ ბევრი რომანი იბეჭდება ისტორიულ თემებზე. მათი ავტორები მეტწილად „ნეიტრალური“ თვალსაზრისით აშუქებენ იმ კონფლიქტებს, რომელთაც საზოგადოებრივ ყოფაში აქვთ ადგილი. ბუნებრივია განალური ფსიქოლოგიზმი, რომელიც მხედველობიდან უშვებს გმირების სულიერი ვითარების განმსაზღვრელ ობიექტურ პირობებს.

ახალგაზრდა პოეტის, **ვალტერ ბაუერის** პირველი ბელეტრისტული ნაწარმოებია **„კაცი მიეწევს ჭალაკისაკენ“**—ხსენებული ტიპის რომანების ჯგუფს ეკუთვნის. მასში გადმოცემულია ერთი ოჯახის უნუგეშო ისტორია: ახალგაზრდა გლეხმა დასტოვა სოფელი იმ მიზნით, რომ ქალაქში უფრო კარგად მოწყობილიყო. აქ ის განიცდის უმუშევრობასა და ბუტანელ მატერიალურ კრიზისს, რასაც მოჰყვება ცოლშვილის ფიზიკური განადგურება და ისიც „ადრე მობერება“.

მიუხედავად თემის სოციალურისიმპათიისა სა ავტორი არავითარ ლოღიკურ დასკვნებს არ აკეთებს. ნაწარმოებში, არ ჩანს პრობლემატური არსებული საზოგადოებრივი ყოფის ფორმების მიმართ და ბელეტრისტი თვითმიზნურ ფსიქოლოგიურ ანალიზითაა გართული.

„პატრიოტები“

პოლ ჰაინცის რომანის კანად გამოყენებულია შოლოპარაკებანი იუხგის გეგმის გარშემო, რომელნიც მიძღიბარეობდენ პარიზში 1929 წელს. ავტორი ააშკარავებს სოციალ-დემოკრატიის გამკეთილ როლს, მათი მოთხოვნის თანახმად ექსპერტების კომისიაში გაყვანილ იქნენ მძიმე მრეწველობის წარმომადგენლენი, რაიც ცხადყოფს ამ პარტიის პოლიტიკის დაქვემდებარებას ინდუსტრიული ბურჟუაზიის ეკონომიური ინტერესებისადმი. რომანი დაწერილია ავტორისათვის ჩვეული გონებამახვილობითა და ოსტატობით. საბჭოთა მკითხველისათვის ის საინტერესო საკითხავს წარმოადგენს.

„მე-19 და მე-20 საუკუნეების ხელოვნება“

გერმანიაში ქანდაკების, მხატვრობის და ხუროთმოძღვრების ისტორია ბურჟუაზიული მკვლევარების მიერ დამუშავებულია უთვალავი მონოგრაფიებისა და შრომების სახით. ვილკელმანის კლასიკური წიგნის გამოქვეყნებიდან დღემდე დაუსრულებლად იცემა ახალი „მიმოხილვები“, „ისტორიები“ და „შტუდიები“. საკითხის გარშემო არსებული ლიტერატურის კოლოსალური სიდიდის მიუხედავად ისინი არ არიან დაზღ. მეთოდოლოგიური სიმარტივისა და ტრაფარეტისაგან. უკანასკნელ ათეულ წლებში გამოიცა მხოლოდ რამდენიმე შესანიშნავი გამოკვლევა: **ვილჰელმ ვორინგერის „გოტიკის ფორმის პრობლემები“** და **„აბსტრაქცია და შეგზნება“, ჰაინრიხ ვიოლფლინის „ხელოვნების ისტორიის მთავარი ცნებანი“, ვ. ჰაუსენშტაინის: „ხელოვნება და საზოგადოებრივობა“.** პირველი ორი ავტორის შრომები ხშირად ლიტერატურის ისტორიკოსებზედაც ახდენენ ზეგავლენას. (მაგ., ლიტერატურის ცნობილი ისტორიკოსი ოსკარ ვალცელი იზიარებს ქანდაკებისა და ზნატვობის სტილების ვიოლფლინისებური დაყოფას „ტექტონიკურ“ და „ატექტონიკურ“ ლიტერატურებად).

ლიხტენბერგერს „მე-19 საუკუნის ხელოვნების ისტორია“ კი თეორიული სიახლის თვალსაზრისით არაფერს ახალს და არსებითს არ შეიცავს. წიგნში ამ საუკუნეთა ხელოვნების ევოლუციის ტატპების დაგენა საკმაოდ ტრადიციული ილფერს ატარებს.

ლიტერატურა

ლექსთა კრებული. გამოვიდა **ილ. ზოშტარიას** ლექსთა კრებული, წიგნი მეორე. გამოცემა „სოცკულტურა“-ს საზოგადოების სოც. განყოფილების. ფასი 1 მანეთი და 40 კაპ.

—:—

„პირისპირ“

დაიბეჭდა და ახლო ხანში გამოვა **ალექსანდრე ჭუთათელის** რომანის **„პირისპირ“** პირველი წიგნი. რომანში აღებულია 1917—18 წწ. ავტორს გამოყენებული აქვს სოციალურ ფონზე გაშლილი სამხედრო-ისტორიული მასალა: სამოქალაქო ომი საქართველოსა და ამიერ-კავკასიაში, შამქორის ტრაღედია, მიტინგის დახერტა ალექსანდრეს ბაღში და ომი ოსმალეთთან. ნაწარმოები თავდება საქართველოს დამოუკიდებლობის გამოცხადებით და იმპერიალისტურ ვერმანიის ჯარების შემოსვლით. გამოცემა სახელგამის.

„გუშინ და დღეს“. რედაქციამ მიიღო ლევან **ანანიაშვილის** ლექსების წიგნი: „გუშინ და დღეს“.

„ფაზისი“. ჭუთაისში ახლო ხანში „ალმანახი წიგნად“ გამოვა **შ. ჩარკვიანის** ქებანი „ფაზისი“. თემა რიონჰესის მშენებლობა.

ლექსების ლაშქრობა“ გამოვიდა და იყიდება **კალე ბობოხიძის** წიგნი: **„ლექსების ლაშქრობა“.** გამოცემა სახელგამის. ფასი 1 მან. 50 კაპ.

სარედაქციო კოლეგია:
დ. დემეტრაძე (პ.-მგ. რედაქტორი), რ. გვეტაძე (პ.-მგ. მდივანი), შ. დუდუჩავა, ნ. მიწიშვილი, ს. თალაკვაძე, ნ. ჯოჯოლეთელი, ლ. ქიაჩელი, ბ. ჟღენტი.
გამომცემელი: „ფედერაცია“.

სრულიად საკავშირო მუსიკალურ კონკურსის შედეგები

მაისის ბოლო რიცხვებში მოსკოვში დათავრდა მუსიკალურ ნაწარმოებთა შემსრულებლების სრულიად საკავშირო კონკურსი, რომელიც უალრეს ყურადღებას მიაქცევდა მთელი ქვეყნის მუსიკალური საზოგადოება. ამ კონკურსმა, რომელშიაც საბჭოთა ხელისუფლების პერიოდში აღზრდილი და გაწვრთნილი მუსიკოსები, შეაჯამა საბჭოთა მუსიკალურ პედაგოგიურ ძალების ხუთმეტი წლის ნამუშევარი და ცხადყო მუსიკალური ნაწარმოებათა შესრულების კულტურის უდიდესი მიღწევები და აყვავება.

კონკურსის ას-ასი მონაწილედან ეიურიმ დასაჯილდოებლად გამოჰყო 52. კონკურსების ისტორიაში არნახული და გაუგონარი ფაქტია ამდენი მონაწილეთა დაჯილდოვება. ეს თავისთავად ლაპარაკობს საბჭოთა ქვეყნის მუსიკალური კულტურის უმაღლეს დონეზე. კონკურსმა გვიჩვენა ამ რეთვე, რომ ჩვენში იქმნება შესრულების ახალი სტილი — სიცოცხლით სავსე, საღი, გამამხნევებელი, ღრმად იდეური და შინაარსიანი.

კონკურსზე თავი ისახელეს ამიერ-კავკასიის ახალგაზრდებმა, რომლებიც მონაწილეობდენ ვიოლონჩელის ჯგუფში, — პროფ. **მინიარის** მოწაფეებმა — **ცომაკმა და ფერკელმანმა** (თბილისი) რომლებმაც მიიღეს პირველი და მეორე პრემიები, **ავანიანმა** (ერევანი) მიიღო მესამე პრემია.

იშვიათი შთაბეჭდილებ ადასტოვეს მსმენელებზე და ეიურიზე კონკურს გარეშე გამოსულმა ნორჩა ვირტუოზებმა, რომელთაგან ყველაზე უმცროსი ცხრა წლისაა და უფროსი — 15 წლის. საკავშირო სახკომსაბჭოს დადგენილებით ნორჩი შემსრულებელნი დაჯილდოებული არიან, რაც მკაფიოდ გამოხატავს საბჭოთა ხელისუფლების მზრუნველობას და იშვიათ ყურადღებას ნორჩი ნიჭიერი მუსიკოსებისადმი, რომელიც ფრთხილი მოპყრობის პირობებში საბჭოთა ქვეყნის სიამაყე გახდებიან.

საბჭოთა კავშირში

აზერბეიჯანის აგიტბრიგადა ოლიმპიადაზე

მოსკოვის გაზეთები ერთხმად აღნიშნავენ გამარჯვებას, რომელიც რევოლუციონური თვითმომქმედი თეატრების საერთაშორისო ოლიმპიადაზე მოიპოვა ბაქოს შოფერების თურქულმა აგიტბრიგადამ.

„აზერბეიჯანელ თვითმომქმედ შოფერების მხატვრული მუშაობის გამოფენა, — სწერს „პრავდა“, — ეს არის ისეთი ბუნებრივი ტემპერამენტის ოფეთქება, რომელიც უნებლიეთ გვაგონებს ნავთის შადრევანს. თურქულ წარმოდგენაში განცვიფრებსა და გაბარებს ერთი მეტად მნიშვნელოვანი მოვლენა: მხატვრული ხერხების დაკავშირება ძირეულ ნაციონალურ ხელოვნებასთან, აქ სჩანს ტიკინების თეატრის „კარაგეზის“ და სპარსული ლუბოკის გავლენა, ყოველივე ეს მსახიობთა ესტეს აძლევს არაჩვეულებრივ ექსპრესიას, ხოლო სიტყვას — მკაფიო გამომხატველობას.

ტაჯიკური სიმფონიური ორკესტრი

ქ. ხოდჯენში (ტაჯიკისტანი) ჩამოყალიბდა პირველი ტაჯიკური სიმფონიური ორკესტრი, **რომელიც შესდგა 50 მუსიკალურ** ინსტრუმენტებისაგან. უკანასკნელ დომდე ტაჯიკური მუსიკალური ინსტრუმენტები — დუფარა, სუნაი, თამბური და სხვა არ იყენებ შეღებული ნოტებზე გადატანილი მუსიკალურ ნაწარმოებებს, ხანგრძლივი მუშაობის შემდეგ ტაჯიკელ მუსიკოსებმა მოახერხეს ამ ინსტრუმენტების ბგერადობის დიაპაზონის გაფართოება და შესწავლა, რამაც შესაძლებელი გახადა პირველი ტაჯიკური ნაციონალური ორკესტრის შექმნა.

დაღესტანის მხატვართა პირველი გამოფენა

დაღესტანის საბჭოთა მეორე ყრილობის გახსნის დღეს 15 ივნისს მახაჩკალაში გაიხსნება დაღესტანელ მხატვართა ნამუშევრის პირველი გამოფენა. გამოფენაზე წარმოდგენილი იქნება მხატვრობა და სკულპტურა.

დრამატურგი ვს. ვიშნევსკი ტფილისში

შუა მაისიდან ივნისამდე ტფილისში იმყოფებოდა დრამატურგი **ვს. ვიშნევსკი,** რომელსაც ჰქონდა რამოდენიმე საქმიანი შეხვედრა საქართველოს საბჭოთა მწერლებთან და დრამატურგებთან.

ორ ივნისს ამხ. ვს. ვიშნევსკიმ საბჭოთა მწერლების, მხატვრების და ხელოვნებას მუშაკთა წრეში გააკეთა ვრცელი მოხსენება საბჭოთა დრამატურგიის და თეატრის საკითხებზე. მოხსენება დიდი ინტერესით იქნა მოსმენილი და გამოიწვია ცხარე კამათი. შემდგომებითი თათბირი დამთავრდა შემდეგი პრაქტიკული დასკვნების მიღებით: 1. დამუშავდეს საკითხი საუკეთესო ქართული პიესების საბჭოთა რუსეთის სცენებზე დადგმის შესახებ, 2. შემოღებული იქნეს პრაქტიკაში საქართველოს ლიტერატურის და თეატრის მუშაკთა შემოქმედებითი გამგზავრება მოსკოვსა, ლენინგრადსა და სხვა ქალაქებში და რუსეთის ლიტ. და თეატრის მუშაკთა — საქართველოში; 3. მოწესრიგდეს ინფორმაციის სისტემატიური მიწოდება ლიტერატურული ცხოვრებისა და ხელოვნების შესახებ პერიოდიულ გამოცემისათვის (ლიტერატურული გაზეთა“, სოვეტსკოე ისკუსტვო“, თეატრი დრამატურგია“ და სხვებისათვის).

ფაბრიკა-ქარხნების ისტორიისათვის

(ძველ მუშების მოგონების საღამო)

29 მაისს მეტყვეთა კლუბში გაიმართა ყოფ. ადელხანოვის ფაბრიკა-ქარხნების ძველ მუშათა მოგონების საღამო.

მოგონების საღამოს დაესწრო სტალინის ინსტიტუტის ბრიგადა, რომელსაც თან ახლდენ ტენოგრაფისტები.

კრება გაიხსნა ნაშუადღევის **4** საათზე. ბრიგადის წევრებმა ამხ. **შ. ცაგარეიშვილმა, გრ. ცეცხლაძემ,** და **ი. შახდინაროვმა.** კრებას შოკლე სიტყვებით გააცნეს ფაბრიკა-ქარხნების ისტორიის შექმნისა მნიშვნელობა და ის საკითხები, რომლის შესახებაც უნდა ილაპარაკონ მოგონების ავტორებმა.

შემდეგ მოგონებისათვის სიტყვები ეძლეოთ ძველ მუშებს.

ისინი დამსწრეთა წინაშე შლიან მეფის დროინდელ მუშათა ყოფა-ცხოვრების შავბნელსურათებს: გვიხატავენ ჭარგლების და მცირეწლოვან შეგირდების მონურ მდგომარეობას, მათ უმოწყალო ექსპლოატაციას; აღფრთოვანებით ყვებიან კაპიტალისტებისა და მეფის მთავრობის წინააღმდეგ, რევოლიუციონური პროლეტარიატის გმირული ბრძოლების ამბებს.

ზოგს ხანდახან ეშლება, თარიღებს აურევს,—ამხანაგები უსწორებენ, ხან ეს შესწორებები იწვევენ დავას. ზოგი ასწრებს შემთხვევას, მაგრამ როდის მოხდა, რომელ წელს არ იგონებდა და ღიმილით ამბობს: „წელიწადი არ მახსოვს, 70 წლისა ვარ, მაშს 40 წლისა ვიყავი, ეხლა თქვენ გამოანგარიშეთ“—მიმართავდა ბრიგადას.

ლოვეული ახალი მოლაპარაკის გამოსვლა მუშაკლასის ბრძოლების ისტორიის ახალ ფეოცლებს შლის, ყველას უნდა ილაპარაკოს, ჩაერიოს საქმეში, მაგრამ გვიახაა — ღღეს ვეღარ მოასწრებენ ლაპარაკს ყველა მსურველები.

კრება ადგენს ერთხელ კიდევ შეიკრიბოს.

გრ.

„რომანტიული ამბავი“

გამოვიდა **პანტელეიმონ ჩხიკვაძის** მოთხრობა **„რომანტიული ამბავი“ ამხ. პ. ჭიჭიძის** წინასიტყვაობით. გამოცემა სახელგამის.

სამხატვრო ლიტერატურა სახელგამში

(1933 წლის გეგმა

ჩვენს თანამშრომელთან საუბარში შესახებ მხატვრული მწერლობის დარგში გამოსაცემ წიგნებისა, სამხატვრო ლიტერატურის სექტორის გამგემ ამხ. **ნ. მიწიშვილმა** მოგვაწოდა შემდეგი ცნობები:

საბოლოოდ ჩამოყალიბდა სახელმწიფო გამომცემლობის სამუშაო გეგმა 1933 წლისათვის. დეკემბერში დამტკიცებული საგამომცემლო გეგმა, რომელიც საფუძვლად ქონდა დადებული სახელგამის მუშაობას დღემდე, გადამუშავებული იქნა თანახმად სადირექტივო ორგანოების მითითებისა და თვითეულ სალიტერატურო დარგს დამტკიცდა ქაღალდის ახალი ლიმიტი, რომლის მიხედვით სექტორს მიეცა 1.500.000 ფურცელი ქაღალდი (ან ბეჭდი).

ამ ქაღალდის ფონდის ნიადაგზე დამუშავდა სექტორის თემატიური გეგმა. გეგმაში შეიცდა მხოლოდ ის წიგნები, რომელიც წლის ბოლომდე იქნება გამოცემული.

გარდა ამისა, დამტკიცებულია სექტორის სარედაქციო გეგმა, ე. ი. იმ წიგნთა სია, რომელიც მიმდინარე წლის განმავლობაში უნდა იქნეს დამუშავებული, რათა მათი სტამბებში გადაცემა შესაძლებელი იქნეს 1934 წლის 1 იანვრიდან.

წელს დასაბეჭდი წიგნების დიდი რაოდენობა უკვე დამზადებულია და მათი სტამბებში გაგზავნა დამოკიდებულია პოლიგრაფიულ შესაძლებლობასთან; ამ მხრივ საქმე რამოდენიმედ გართულებულია სახელმძღვანელოების ბეჭდით, ვინაიდან თითქმის ყველა სტამბები სახელმძღვანელოებზეა დატვირთული.

მიუხედავათ ამისა, დღეს სტამბებში მოთავსებულია სმხატვრო ლიტერატურის და ხელმძღვანელოების 24 წიგნი. ამ წიგნების ბეჭდას ესპირდება 900.000 ნაბეჭდი ფურცელი (სექტორს სულ მიცემული აქვს 1.500 ათასი). ამრიგად სამხატვრო ლიტერატურის საწარმოო გეგმა წელს გადაჭარბებით შესრულდება და მისი შეცვლა შესაძლებელია მხოლოდ ზრდის მხრივ, ვინაიდან გეგმის ნახევარზე მეტი დაიბეჭდება მეორე კვარტალის განმავლობაში.

ჩ. კალაძე—მოგონებანი, ბ. ბიბინეიშვილი —ჩხაკუმის ტრაგედია, ლ. მეტრეველი—ანდაზები.

—:—

თანამედროვე თარგმნითი მწერლობა

ვ. სტავსკი—გაქანება, შ. სოსლანი—ცხენი და ქეთევანი, ვ. კამენსკი—პუგაჩოვი მიკიტნკო—ანათეთ ვარსკლავნო, გირჩაკ —პლაკდარმი, პოლიტენკო—მოთხრობები. სომხური მწერლობა—სამი წიგნი თურქული მწერლობა—ორი წიგნი, ანდრე ჟიდ —მოგზაურობა კონგოში, ბ. კელერმანი— გვირაბი, ჯ. ლონდონი—მარტინ იდენ.

—:—

პიესები

ჩ. ჭორჭია—ბრძოლის გზები.
გ. ბუხნიკაშვილი — პიესები.
ს. ერთაწმინდელი — საბჭოთა ნავთი.
დარისპანაშვილი — ბრძანება № 104.

—:—

მოგზაურობანი, აღწერანი, მემუარები

ბოროზდინი — კავკასიის მოგონებანი, შარდენი — მოგზაურობა საქართველოში

ცხოვრება იესე ოსეს ძისა. კრიტიკა ხელოვნება

შ. დუდუჩავა—ქართული კინეოატოგრაფსკო — თოლია.
პროფ. ჩუბინიშვილი—ქართული ხელ. ისტორია.
ქ. მელაძე —თანამედროვე ქართული მწერლობა.

მზადება 1934 წლისათვის

ს. აბაშელი —ქალი სარკეში (რომანი).
ს. შანშიაშვილი—რჩეული ნაწერები.
ბ. ჟღენტი—ქართული მწერლობა (კრიტიკა).
ქ. გამსახურდია—გოეტეს ცხოვრება.
მ. სალტიკოვი-შჩედრინი—რჩეული ნაწერები.
ა. პუშკინი—ევგენი ონეგინი.
სტენდალი—წითელი და შავი.
ბაირონი—ჩაილდ ჰაროლდი.
მ. სერვანტესი—დონკიხოტი
ჰომეროსი—ოდისეი
პრევო—მანონ ლესკო.
ალ. ტოლსტოი—პეტრე პირველი
ბესკო — თოლია.
ჯ. დოსპასოს—24 პარალელი.
ს. ამაღლობელი—ნაც. ფორმის საკითხები
ა. ჯავჯანაშვილი—სოფელი (რომანი).
ა. ანტონოვსკაია—დიდი მოურავი.
შ. ამირანაშვილი—ქართ. ხელოვნების ისტორია.
მისიდე —სპარსული მხატვრობა.
ხალხური მუსიკა—(კრებული).
ვ. შკლოვსკი—მოთხრობები.
აფხაზეთის მწერლობა—(კრებული).
ა. პუშკინი—ბრინჯაოს მხედარი.
ა. პავლენკო—ბარიკადები.
ზიმროკი — თქმულება ნიბელუნგებზე.
გ. ნომოროძე—შეიჩენკოს ბიოგრაფია.
ა. დანტე—ღვთაებრივი კომედია (სალხინებელი).

ქართველი პროზაიკოსები

ა. ლორთქიფანიძე—ძირს სიმინდის რესპუბლიკა, პ. ჩხეიძე—რომანტიული ამბავი, პ. სამსონაძე—პირველი ქარტეხილი, მ. ჩიქოვანი—მოთხრობები, ს. თალაკვაძე—მოთხრობები, მიხ. ჯავახიშვილი— თხუთმეტეული, დ. შენგელაია—ბათა ქექია, ნ. ლორთქიფანიძე—რჩეული ნაწერები, ალ. ჭუთათელი—გაქნილის წინ, შ. დადიანი—რჩეული ნაწერები, ა. გამსახურდია—დილისთვის ღიმილი, რ. გვეტაძე—თეო, ს. კლდიაშვილი—სკანური მოთხრობები, ან. ერისთავ-ზოშტარიასი—რჩეული ნაწერები, ს. დოლიძე—რეოლუციიდან რეოლუციამდე

—:—

1933 წელს გამოვა შემდეგი წიგნები ქართველი პოეტები

ფრ. ნაროუშვილი—ორი მისამართი, კ. ბოხოძე—ლექსების ლაშქრობა, გ. კაჭახიძე—რჩეული ლექსები, ი. ვაკელი—პოემები, კ. კალაძე—ლექსები, კ. ლორთქიფანიძე—ლექსები, ალ. მაშაშვილი—ლექსები, ი. ლისაშვილი—ლექსები, ტ. ტაბიძე—ლექსები, ს. ჩიქოვანი—ლექსები, ს. შანშიაშვილი—ლექსები.

—:—

კლასიკოსები

ვაჟა-ფშაველა—ტ. 5.
მ. ლერმონტოვი—ჩვენი დროის გმირი.
ა. პუშკინი—კაპიტანის ასული.
ჩ. დიკენსი—დავით კოპერფილდი.
ა. დანტე—ღვთაებრივი კომედია (ჯოჯოხეთი).
ლაზაროლდო—ტორმესელი.

—:—

ნარკვევები, გამოკვლევები, მონოგრაფიები

ს. ჩიქოვანი—სვანეთი.
ტ. ტაბიძე—ახალი კოლხიდა
ი. გრიშაშვილი—ალ. ჭავჭავაძე.
ნ. მიწიშვილი—მწერლობის აქტ. პრობლემები.

სიტყვა კაზმული მწერლობა

იბეჭდება და მოკლე ხანში გამოვა

მიხ. ჯავახიშვილი — თხუთმეტნახევარი ოთხ-ტომად (ტომ. 1-ლი დაიბეჭდა.

ნ. ლორთქიფანიძე — რჩეული ნაწერები ოთხ-ტომად (1 და 2 დაბეჭდილია).

ალ. ჭუთათელი — „პირის პირ“ (რომანი) დაიბეჭდა.

დ. შენგელია — „ბათა ქექ ია“ (რომანი) დაიბეჭდა.

კ. ლორთქიფანიძე — „ძი რს სიმინდის რესპუბლიკა“ (იბეჭდება.

პ. ჩხეიძე — „სართულებ ი“ (რომანი) დაიბეჭდა.

პ. ჩხეიძე — „რომანტიულ ი ამბავი“ (მოთხრობა) დაიბეჭდა.

ვ. სტავსკი — „გაქანება“ (რ ომანი) დაიბეჭდა.

კ. ლორთქიფანიძე — ლექ სები (დაიბეჭდა).

ციტიან ტაბიძე — ლექსები (იბეჭდება).

ლ. ასათიანი — „ვოლტერა ნობა საქართველოში“ (მეც. გამოკვლევა, იბეჭდება)

ფრ. ნაროუშვილი — „ორი მისამართი“. ლექსები (იბეჭდება).

დანტე ალიგიერი — „ღვთა ებრივი კომედია“ (ჯოჯოხეთი) კ. გამსახურდიას და კ. ჭიჭინაძის თარგმანი (დაიბეჭდა).

ვ. კოტეტიშვილი — ხალხ ური პოეზია ტ. 2 (იბეჭდება).

ფეშანგი — „ზახნავაზიანი“ მე-17 საუკუნის ქართული პოემა. ჯერ გამოუქვეყნებელი. გიორგი ლ ეონიძის და ს. იორდანიშვილის რედ