პროლეტარებო ყველა ქვეყნისა, შეერთდით!

სალიტერატურო გაზეთი

1933 წ. 29 აპრილი | საქ. საბჭ. მწერლ. კავშ. ყოველდღიური გაზეთი | № 10 (36) ფასი 30 კ.

ისტორიული დადგენილების წლის თავზე

ერთი წელი გავიდა მას შემდეგ, რაც გამოქვეყნდა საქ. კომუნისტური პარტიის (ბ) ცკას ისტორიული დადგენილება — „სალიტერატურო - სამხატვრო ორგანიზაციათა გარდაქმნის შესახებ". განვლილი პერიოდი საბჭოთა ლიტერატურის განვითარების ისტორიაში აღინიშნება როგორც ახალ გამარჯვებათა პერიოდი. მომწიფდა, გაიზარდა ახალი მწერალი, სიტყვის ახალი ოსტატი, რომელიც თავის ცხოვრებას პროლეტარიატის დიქტატურის ქვეყნის ცხოვრებას უკავშირებს, მიისწრაფის გაშლილ სოციალისტურ მშენებლობაში აქტიური მონაწილეობა მიიღოს.

ფრიად საგრძნობი მიღწევებით ხვდება საქართველოს საბჭოთა ლიტერატურა ცხოვრების ისტორიული დადგენილების წლის თავს. დაირღვა ის ხელოვნური ზღუდეები, რომელიც საბჭოთა ინტელიგენციის ფართო წრეებს აშორებდა პროლეტარული ლიტერატურის კალრებს. ყველა სასიცოცხლო შემოქმედებითი ძალები გაერთიანდა სოციალიზმისათვის ბრძოლის პლატფორმაზე, შეიქმნა ყველა აუცილებელი პირობები კომუნისტ მწერალთა შემჭიდროებისათვის უპარტიო მწერლებთან.

გაირღვა ჯგუფობრიობის რკალი, დრომოჭმული ორგანიზაციული ფორმები, რომლებიც საბჭოთა ლიტერატურის შემდგომ განვითარებას აფერხებდა. ადუნებდა ლიტერატურული ცხოვრების მაჯისცემას. ჯგუფობრიობის დაძლევით შესაძლებელი შეიქნა სწორი ურთიერთობის დამყარება კომუნისტ და უპარტიო მწერალთა შორის.

საქ. საბჭოთა მწერლების კავშირმა საკმაოდ დიდი მუშაობა ჩაატარა ჯგუფობრიობის დასაძლევად. ამ ხაზით ჩვენ უეჭველად საგრძნობ წარმატებებს მივაღწიეთ. მაგრამ ჯგუფობრივი ბრძოლის ნაშთებს ჯერ კიდევ აქვს ადგილი, როგორც კომუნისტ, ისე უპარტიო მწერალთა შორის. იგი სავსებით დაძლეული არ არის. ჩვენი მუშაობის ამ ფრიად მტკივნეულ მხარეს, სამართლიანად გაუსვა ხაზი საკავშირო საორგანიზაციო კომიტეტის მეორე პლენუმმა თავის რეზოლიუციაში ამიერ - კავკასიის სალიტერატურო ორგანიზაციების მოხსენებათა გარშემო. პლენუმმა ჯგუფობრიობის ნაშთების წინააღმდეგ ბრძოლის გაძლიერება, საქ. საბჭოთა მწერლების კავშირის ერთ-ერთ მთავარ ამოცანად დაუსახა.

საბჭოთა მწერლების საუკეთესო ნაწილი გაერთიანდა პარტიის, სოციალისტური მშენებლობის ამოცანათა გარშემო. 23 აპრილის დადგენილების სახით ჩვენ გვაქვს უდიდესი მნიშვნელობის ისტორიული დოკუმენტი, რომელშიაც მოცემულია ჩვენი მომავლის პროგრამა, დასახულია მწერალთა მუშაობის პირდაპირ ნაკლებ ყურადღებას აქცევდა.

კიდევ უფრო გაიზარდა და განმტკიცდა პროლეტარული ლიტერატურა. ჩვენი პროლეტარული მწერლების შემოქმედებითი მუშაობა ამ უკანასკნელი პერიოდის განმავლობაში საგრძნობლად ნაყოფიერი და მრავალმხრივი იყო. ამის საილუსტრაციოდ საკმარისია დავასახელოთ კ. ლორთქიფანიძის, პ. საყვარელიძის, ფრ. ნაროუშვილის, პ. ჩხეიძის, კ. კალაძის, პ. სამსონიძის, ა. მაჭაშვილის, ი. აბაშიძის, გოგიაშვილის და სხვ უკანასკნელი ნაწარმოები.

პროლეტარულ მწერლებთან ერთად ინტენსიური შემოქმედებითი მუშაობა აწარმოებს ჩვენი ლიტერატურული ფრონტის დანარჩენ რაზმებმაც. გარკვეული ისახება საბჭოთა მწერლობის შემოქმედებითი კადრების სურვილი თავისი შემოქმედებით აქტიური მონაწილეობა მიიღონ ახალი ქვეყნის შენებაში ძლიერდება საბჭოთა ლიტერატურის ფრონტი. იზრდება საბჭოთა მწერლების მხატვრული პროდუქცია: ს. ჩიქოვანი, გ. ტაბიძე, მ. ჯავახიშვილი, რ. გვეტაძე, ს. შანშიაშვილი, ტ. ტაბიძე, ნ. მიწიშვილი, ლ. ქიაჩელი, დ. სულიაშვილი, ს. კლდიაშვილი, ი. მოსაშვილი, ვ. გაფრინდაშვილი, ა. ქუთათელი და სხვ.

ზედმეტია იმაზე ლაპარაკი, რომ თითქოს ჩვენს ლიტერატურაზე ადგილი არ ჰქონდეს სოციალისტურ მშენებლობისადმი მავნე და მტრულ განწყობილებებს. კლასობრივი ბრძოლის გამწვავებასთან დაკავშირებით, საჭიროა ყოველმხრივ გავამახვილოთ კომუნისტებისა და ყველა საბჭოთა მწერლების სიფხიზლე, გამანადგურებელი ბრძოლა უნდა ვაწარმოოთ ლიტერატურაში კლასობრივი მტრის ყოყვლეგვარი გავლენის წინააღმდეგ.

ჩვენი მარქსისტული კრიტიკის ერთ-ერთი ძირითადი ამოცანაა გაამჟღავნოს მუშაობა სოციალისტური რეალიზმისა და რევოლუციური რომანტიზმის პრობლემების დამუშავებისათვის ლიტერატურის კონკრეტულ მასალაზე.

ამხ. სტალინის მიერ წამოყენებული ლოზუნგი სოციალისტური რეალიზმის შესახებ, სახავს საბჭოთა მწერლობის შემოქმედებით თამაგრძვებათა გზებს, შლის უდიდეს პერსპექტივებს ლიტერატურის წინაშე. სოციალისტური რეალიზმი მოითხოვს მწერლისაგან ჩვენი სინამდვილის სწორად მოცემას მთელი მისი დადებითი და უარყოფითი მხარეებით, მისი განვითარების წამყვანი ტენდენციის გახსნას, რაიც სოციალისტური რევოლიუციის ძალების გამარჯვების ჩვენებას ნიშნავს.

ახალი საზოგადოებრივი წყობილების პირობებში ახალი ადამიანის, მისი ბრძოლის ჩვენება სოციალიზმისათვის,—ეი საბჭოთა ლიტერატურის მთავარი ამოცანა.

მასების კომუნისტურად აღზრდის საქმეში უდიდესი როლი შეუძლია შეასრულოს დრამატურგიას. ჩვენი დრამატურგია, მიუხედავად საგრძნობი მიღწევებისა, (ა. მაჭაშვილი, კ. კალაძე, პ. სამსონიძე, ს. შანშიაშვილი, შ. დადიანი, პ. კაკაბაძე, გ. ბუხნიკაშვილი, გ. ბაბაჯანი, და სხვ.) ჯერ კიდევ ჩამორჩენილია იმ დიდ ამოცანებს, რომელსაც მის წინაშე თანამედროვეობა აყენებს. ჩვენ უნდა შევქმნათ ყველა პირობები იმისათვის, რომ უზრუნველვყოთ დრამატურგების ნაყოფიერი მუშაობა.

ცეკას დადგენილება საბჭოთა ლიტერატურის წინსვლის, სწრაფი განვითარების უდიდეს ფაქტორად გადაიქცა. ყველა ძალები უნდა დავარაზმოთ იმ დიდი ამოცანების განსახორციელებლად, რომელსაც გვისახავს საქ. კომუნისტური პარტია და მისი ბელადი ამხ. სტალინი.

ლიტერატურა უნდა გახდეს ფართო მშრომელი მასების კომუნისტური აღზრდის მძლავრ იარაღად.

გოგიურთი შედეგები და პერ[ს]

ისტორიული თარიღ[ი]

[ა]რელიძე

[ე]ბის კავშ[ი]რ[ი]

[ს]რულებული [ზ]ეგლიოთეკა

შესრულდა ერთი წელი საკავშირო კომუნისტური პარტიის ცენტრალური კომიტეტის 23 აპრილის დადგენილების შემდეგ და ამ ერთი წლის განმავლობაში საქართველოს საბჭოთა მწერალთა კავშირის მუშაობას დიდი და მნიშვნელოვანი წარმომატება დაეტყო.

23 აპრილის დადგენილება ნიადაგს აცლის ყოველგვარ ჯგუფობრიობას მწერალთა რიგებში, იმ ფართოდ ხსნის გზას შემოქმედებითი მუშაობისათვის. ეს გარემოება ჯერ კიდევ არ ნიშნავს იმას, რომ ჯგუფობრიობა, და თვით ჯგუფები უკვე მოსპობილია, რომ მათი ნაშთი და ნატამალიც კი აღარ მოიპოვება მწერალთა რიგებში.

23 აპრილის დადგენილებამ ნიადაგი გამოაცალა და გადაუჭრა საარსებო წყარო ჯგუფობრივ მუშაობას, მაგრამ ჩვენში — საქართველოში ჯგუფობრივი შენ-ჩემობია ისეთი ძლევარ, და ძლიერი მოცულება იყო, ჯგუფობრივი განწყობილება ისე მაგრად იყო გამჯდარი მწერალთა ზოგიერთ ფენებში, რომ მათი **ამჟამად** სრული გაქრობის აღიარება სინამდვილის წინაშე თვალების დახუჭვა იქნება.

შეიძლება, როცა ჯგუფებზე და ჯგუფობრივობაზე ვლაპარაკობთ, ზოგიერთმა ასე წარმოიდგინოს საქმე, რომ ეს სენი **მხოლოდ** ყოფილ პროლეტარულ მწერლების ასოციაციას (სიტყვა „ყოფილი" ასოციაციას მიაკუთვნეთ და არა პროლეტარულ მწერლებს!), მის ყოფილ ხელმძღვანელებსა და საზოგადოდ ასოციაციის შიგნით მომუშავე ამ-ხანაგებს სჭირდათ და სჭირთ. ჯერ ერთი, რომ თვით ყოფილ ასოციაციის შიგნიც იყო ერთი ნაწილი, რომელიც ჯგუფობრივობას არ მისდევდა, მეორეც ის, რომ ჯგუფობრივი მუშაობის ოსტატები ცოტა არ იყო (და სჩანს მათი რიცხვი დღესაც არ დალეულა) უპარტიო მწერალთა რიგებშიაც.

დღევანდელი დღის მდგომარეობაზე თუ ვილაპარაკებთ საგულდაგულოდ, უნდა აშკარად ვთქვათ, რომ ამჟამად შეიძლება ამ ნაწილში (უპარტიო მწერალთა ზოგიერთ ფენებში) უფრო ნელია ჯგუფობრივობიდან განკურნების მსვლელობა, აქ უფრო მძლავრად და მაგრად ებღაუჭებიან ჯგუფობრივ მუშაობის ყაიდაზე არსებობის შენარჩუნებას.

ჯგუფობრივ მუშაობასაც თავისი ერი აქვს, რომელიც ყოველთვის და ყოველ ძირობებში ერთგვარი არ არის. შეიცვალა პირობები და, ამის გამო, ჯგუფური მუშაობასც გამოეცვალა სახეირება. აოის შემთხვევიები, როდესაც ჯგუთი შეხედვით ძნელია მისი ჯგუფობრივ მუშაობის დამამტკიცებელ გარემოებად აღიარება, მაგრამ თუ კარგად ჩაუკვირდებით, უსათუოდ ჯგუფობრივობის ძველ ფესვებზე აღმოცენებული ახალი ყლორტები შეგვრჩება ხელში.

ყოველ შემთხვევაში, როგორიც არ უნდა იყოს ჯგუფური მუშაობაზე შეუვარებულთა ტაქტიკა და სტრატეგია, ეს ამბავი გამოუმეღავნებელი არ დარჩება და საქართველოს საბჭოთა მწერლების კავშირის მთავარი ამოცანა ამჟამად სწორედ იმაში მდგომარეობს, რომ აქეთკენ მოაქციოს დიდი ყურადღება, ჯგუფური მუშაობას და ჯგუფობრივობას შეებრძოლოს მთელის სიძლიერით, როგორც პროლეტარულ, ისე უპარტიო მწერალთა შორის. გარეშე ამისა საბჭოთა მწერლობა საქართველოში ვერ წავა ისეთი მაგარი, ისეთი ძლიერი მუხლით წინ, როგორც ეს საჭიროა, უამისოდ ის თავს ვერ გაართმევს იმ რთულსა და ძნელ ამოცანებს, რომლებიც ჩვენ წინაშე არის დასმული.

საკავშირო საბჭოთა მწერლების ორგკომიტეტის მეორე პლენუმმა ამიერ-კავკასიის ლიტერატურული ორგანიზაციების მოხსენებების მოსმენისა და შეფასების შემდეგ ჩვენ საქართველოს ასაჯოთა მწერლების კავშირს — განსაკუთრებით სწორედ ამ ნაკლზე მიუთითა.

განცხადებები, რომლებიც ამ ბოლო დროს გამოქვეყნდა, სადაც ერთი წყება ამხანაგები აღიარებენ თავიანთ ჯგუფობრივ მუშაობას და შეპირებას ამიერიდან ჯგუფობრივობაზე ხელის აღების შესახებ, უსათუოდ გვაძლევს საბუთს იმედი ვიქონიოთ, რომ ეს ამხანაგები თავიანთ განცხადებას საქმესაც შესათერს მოაკლებენ. გარეშე ამისა, ამ განცხადებების ფასი, რასაკვირველია, ერთობ მცირე იქნებოდა.

ჩვენი გადაუდებელი ამოცანაა გაწარმოოთ შეურიგებელი ბრძოლა კლასობრივი მტრის ყოველგვარი გავლენის წინააღმდეგ ლიტერატურაში. იგივე და უფრო [მ]ნელი ამოცანა დგას ჩვენ წინაშე [ა]ის იმ სალიტერატურო [ო]რგანიზაციების შესახებ, რომლებიც [ა]რსებობს **სამხრეთ-ოსეთში, აჭარაში და აფხაზეთში.**

საკავშირო ორგკომიტეტის პლენუმის მუშაობის შესახებ გვმართებდა, რომ ამ ორგანიზაციებში მოხსენებები გაგვეკეთებია, მაგრამ არც ეს საქმე გაგვიკეთებია.

პრეზიდიუმს გადაწყვეტილი აქვს ახლო მომავალში სამხრეთ-ოსეთში, აჭარისტანში და აფხაზეთში ორორი ამხანაგის გაგზავნა. ამ ამხანაგებს დაევალებათ, როგორც ადგილობრივი ორგანიზაციის შესწავლა და პრაქტიკული ღონისძიებების გამომუშავება, ისე შემდეგ ადგილობრივი ორგანიზაციების წარმომადგენლებთან ერთად საქართველოს მწერალთა კავშირის საბჭოს პრეზიდიუმზე მოხსენების წარმოდგენა. ამ ამხანაგების ერთი მოვალეობა ისიც იქნება, რომ ისინი ადგილობრივ გააკეთებენ მოხსენებას მეორე პლენუმის მუშაობის შესახებ და დაამუშავებენ ამ პლენუმის მიერ ამიერ-კავკასიის სალიტერატურო ორგანიზაციების მუშაობის შესახებ მიღებულ რეზოლიუციას.

ამით უნდა დაიწყოს ჩვენი ცოცხალი კავშირის დამყარება ადგილობრივ ორგანიზაციებთან.

ამ საკითხთან დაკავშირებით საჭიროა შემდეგის გახსენება. ჩვენი **„სალიტერატურო გაზეთი"** და მწერალთა კავშირის უურნალები სულ მცირე (მგონი უფრო სწორი არა-ვითარი რომ გვეთქვა—ის უფრო იქნებოდა) ყურადღებას აქცევს ადგილობრივ ბეჭდვით ნაწარმოებს. ალაგ-ალაგ გამოდის წიგნები, აფხაზეთში მაგალითად გაზეთიც კი გამოდის, ხოლო ქუთაისს წელს გაზეთის გარდა ერთი კრებულის გამოცემაც მოუხერხებია. საჭირო იყო მათი გარჩევა, მათი ნაკლის გამოჩენა და მითითება, მიღწევებისა და ღირსების ნახვა და წახალისება.

ეს დარგი ჩვენი მუშაობის საზოგადოდ ერთობ სუსტია.

კრიტიკა-ბიბლიოგრაფია მეტის-მეტად სუსტად არის დაყენებული, როგორც ჩვენ გაზეთში, ისე ორთავე ჟურნალში.

—:—

უკვე ყველამ შევამჩნიეთ ყური, რომ კრიტიკა საზოგადოთ ჩამორჩენილი დარჩა ჩვენ ნუშაობაში. ამის შესახებ დავა აღარ არის, თვით კრიტიკოსებიც არ უარყოფენ ამ ამბავს. მაგრამ... ჩამორჩენილობა, როგორც ძნელი ლოდი მაინც გაურყევლად ძევს ჩვენ წინაშე და ხელს გვიშლის წინსვლასა და დაწინაურებაში.

უმჯობესი იქნებოდა, რომ სიტყვას საქმეც მოყვეს! ჩვენი კი ამ მხრივ არაფერი გაგვეკეთებია. გარდა იმისა, რომ ლაპარაკით ვაბრუებთ და შეჩვენება-შერისხვას გამოუ ულევლად ვუგზავნიდ ჩვენ კრიტიკოსებს.

საქმეა საჭირო!

პირველ ყოვლისა საჭიროა **კრიტიკოსების თათბირის** მოწვევა. კრიტიკის მორიგი პრობლემებისა და ამოცანების საფუძვლიანად გამოკვლევა და შესწავლა — ეს იქნება ამ თათბირის მუშაობის საგანი.

კრიტიკა ჩვენში დღემდე კუსტარულია, თვითეული კრიტიკოსი ყოველდღე გეგმის გარეშე მუშაობს. ხშირია, რომ ერთი მეორეს ნათქვამს იმეორებს და ამ მხრივ ზოგიერთმა კრიტიკოსმა მეტის-მეტ ოსტატობას მიაღწია. ეს მართლაც ძალიან „აადვილებს" საქმეს და „უმსუბუქებს" განზრახული გვაქვს შემოვიღოთ წისაო კრიტიკოსების აქტიური ჩარევა დისპუტებში, რომლებსაც მოაწყობს მწერალთა კავშირის ცალკალკე მწერლების ნაწარმოების შესასწავლად და შესაფასებლად. კრიტიკოსების მონაწილეობა ასეთ საქმეში ვერ იქნება მიზანშეწონილი, თუ მაგალითად ერთ მწერალის მუშაობის შეფასება მხოლოდ ერთ კრიტიკოსს მივანდვეთ და ხშირად ათეული წლის ნამუშევარის შეფასებისათვის მხოლოდ რამოდენიმე საათს შევლილით.

ეს არ კმარა! ასე ჩვენ მართებულსა და ვარგებულ კრიტიკას ვერ მივუყენებთ ჩვენი მწერლების მუშაობას.

მარცხი ასეთი მაგალითების ამ ახლო წარსულში გვქონდა რამოდენიმე და ამ მაგალითებიდან რომ გამოცდილება არ გამოვიტანოთ დასაძრახისი იქნება.

წელს ისეთია პირობები, რომ შეუძლებელი იქნება კრიტიკოსების ცალკე ჟურნალის თუ გაზეთის გამოცემა, ისე, მაგალითად, როგორც გამოდის რუსეთში **„სოვეტსკი კრიტიკ"**, მაგრამ საგაისოდ მაინც ასეთი ჟურნალის გამოცემის საჭიროება უსათუოდ უნდა იქნეს დაკმაყოფილებული.

გამომცემლობა **„ფედერაციას"** გეგმაში წელსაც უნდა შევიტანოთ ერთგვარი ცვლილება იმ მხრივ, რომ კრიტიკულ ნაწარმოებების გამოცემას მეტი ყურადღება ექნეს მიქცეული.

დრამატურგიის საკითხების დამუშავებისათვის მოწვეული თათბირი უკვე დამთავრდა, ამ თათბირმა ვერ გამოიღო ის შედეგები, რომელიც საჭირო და შესაძლებელი იყო.

სრულებით არ გარჩეულა საკითხი სასოფლო და საკლუბო თეატრების მუშაობის შესახებ. თათბირი გაეცნო ორგკომიტეტის მეორე პლენუმზე ამხანაგ ლუნაჩარსკის მიერ გაკეთებულ მოხსენებას. მოსმენილი იქნა მოხსენება ქართულ საბჭოთა თეატრებისა და დრამატურგიის შესახებაც, მაგრამ პრაქტიკული ღონისძიებები, კონკრეტული მითითება ადგილობრივ ნაკლზე, ამ [მ]იღწევებზე ცოტა იყო ამ მოხსენებაში.

ლუნაჩარსკის მოხსენების გაცნობა და შესწავლა საჭიროცაა და აუცილებელიც, არც მეორე მოხსენება იყო ზედმეტი, მაგრამ მთელი თათბირის მარტო ამითი შემოფარგლვა უსათუოდ იმის მომასწავებელია, რომ ჩვენ ამ პირველი თათბირით იმრიგად და იმ ზომად ვერ ვისარგებლეთ, რამდენადაც ეს საჭირო იყო.

მით უმეტეს ისმება საკითხი დრამატურგიის საკითხების შესახებ შემდეგი თათბირების მოწყობისა და მომავალში დრამატურგიულ სექციის მუშაობის გაცხოველების შესახებ.

არის კიდევ მთელი რიგი საკითხები, რომელსაც აქ არ შევხებივართ.

ამ საკითხებს შემდეგი ნომრისათვის ვიტოვებ.

მ. ჯავახიშვილი

ახალი მიჯნა

23 აპრილს ერთი წელიწადი შესრულდა მას აქეთ, რაც კომპარტიის ცეკამ ჩვენს სალიტერატურო ცხოვრებას ახალი მიჯნა დაუდო და ახალი გეზი მისცა. მას შემდეგ ეს თარიღი ყველა მწერლისათვის ისტორიულ მიჯნად გადაიქცა, ამიტომ ცეკას დადგენილების ერთი წლის თავზე საჭიროა უკან მივიხედოთ და განვლილი მანძილი შევაფასოთ, რათა სალიტერატურო დღევანდელობა და ხვალინდელობაც უკეთ გავზომოთ და უკეთ დავიმახოთ.

რა იყო და რა შეიცვალა? პროლ. მწერ. ასოციაცია (რაპი) დაიშალა, დაიშალა ფედერაციაც და მის მაგიერ საბჭოთა მწერლების კავშირი დაარსდა კომპარტიის ხელმძღვანელობით. ამ ცვლილებამ სამნაირი უკიდურესი შთაბეჭდილება გამოიწვია. ზოგს გაეხარდა: „კლასობრივი ზავი დამყარდაო".

მეორე ჯგუფი უწინაც უიმედობით იყო მოცული და ეხლაც ამბობდა: არაფერიც არ შეიცვლება, პავლე წავა და პეტრე დარჩებაო.

მესამე ჯგუფი მეტისმეტად დაღონდა, ეგონათ, პროლეტარული მწერლობა დაქვეითდაო.

მე გაბარებულთა ჯგუფს ვეკუთვნი, მაგრამ არც იმდენად გულუბრყვილო გახლავართ, რომ აზრად გამევლოს, თითქოს ამიერიდან კლასობრივი ზავი დამყარდა". შარშან მწერალთა კრებაზე ცეკას დადგენილების გამო სიხარული საჯაროდ გამოვთქვი. ზოგმა რაპელმა მკითხა, რამ გაგახარაო? მეც შეკითხვით ვუპასუხე, თქვენ რაღამ დაგაღონათ მეთქი?

ვის რამდენად გაეხარდა და ვის ეწუხნა—ამას თავი დავანებოთ. ეს ცხადია: ზოგიერთს ვერც კი წარმოედგინა, რომ ცეკას დადგენილება თანაბრად სასარგებლო ყოლიყო, როგორც უპარტიო, ისე პროლეტარულ მწერლებისათვისაც. ნამდვილად კი სწორედ ასე მოხდა და ჩემი კმაყოფილებაც გამართლდა. ამ აზრის დასასაბუთებლად მოკლედ მაინც გავიხსენოთ მახლობელი წარსული. ხელისუფლება ყოველ მხრივ ხელს უწყობდა პროლ. მწერლობას რათა მას ჰეგემონია დაეპყრო, მაგრამ ამავე დროს მუდმივ და ხაზგასმით იმეორებდა, ეს ჰეგემონია მხოლოდ **შემოქმედებით** უნდა მოიპოვოთო. რაპი ამ ფორმულის პირველ ნახევარს უკანასკნელ პერიოდში გულმოდგინეთ ასრულებდა, მეორე ნახევარს კი შედარებით ნაკლებ ყურადღებას აქცევდა.

საჭირო აღარ არის ჩამოვთვალო ყველა უხეში უხეში ხერხი, რომელიც მაშინ მოიხმარეს და, რომელმაც ბევრი მწერალი დააფრთხო, განზე გააყენა და დიდი ხნით დაადუმა.

რა მოგვცა 23 აპრილის დადგენილებამ? რამ გამახარა მაშინ?

საბჭოთა მწერლების მიმართ ადმინისტრატიულ მიდგომას ბოლო მოეღო. მის მაგიერ სულ სხვანაირი მეთოდია შემოღებული, რომელიც დატუქსვაზე უფრო მჭრელია და ნამდვილი. იდეური ზეგავლენა, მზრუნველობითი დამოკიდებულება თვითეულ საბჭოთა მწერლებისადმი — აი ფორმულა ახალი უეანი მეთოდისა.

მწერალთა რიგებში აღარ მოსჩანს ზოგი „მწერალი", რომელიც რაპმა მხოლოდ თავის ზურგის გასამაგრებლად გაამწერალა, ხოლო მეორე მხრივ ჩვენს ოჯახს რამდენიმე ნამდვილი მწერალი დაუბრუნდა, იმ იმედით დაბრუნეს, რომ ისინი ძველ გზას უკუაგდებდნენ და ახალს გაჰყვებოდნენ.

ეს იმედი თანდათან მართლდება. ზოგი დაბელოვნებული მწერალი უკვე გამოჩნდა ახალ გზაზე, ზოგი კი მუშაობს და მალე გამოჩნდება.

თანდათან ინგრევა ურთიერთის მჭამელი ჯგუფები, რომელნიც შეთქმულთა ცხენჯოშებს ჰგავდნენ.

დიდი მნიშვნელობა აქვს მეორე საკითხს — სამხატვრო პროდუქციის მომატებას და ჩვენი მომდევნო თაობის ზრდას. სახელგამის პორტფელი საუკეთესო კლასიკოსებით ივსება. ამ ერთი წლის „მნათობები" გაცილებით სჯობია შარშანდელს, ხოლო ახალგაზრდა მწერლები ორივე ფეხზე დგებიან, მწიფდებიან და თავიანთ თავს სჯობნიან. თქმა არ უნდა, პროდუქციის ღირსების მხრივ და სხვა მხრივაც 23 აპრილის დადგენილების ნაყოფიერთ წელიწადში ვერ დამწიფდებოდა, ვინაიდან სალიტერატურო ხეხილი ერთწლოვანი მცენარე კი არ არის, არამედ მრავალწლოვანი, ამიტომ იგი დროთა მსვლელობაში უფრო მეტად გაიშლება და უფრო თვალსაჩინოდ გამოჩნდება. ერთხელ თუ ორჯერ ვთქვი და კიდევ უნდა გავიმეორო: ზემოხსენებულმა დადგენილებამ უპარტიო მწერლებს უფლება გაგვიფართოვა, მაგრამ ამავე დროს მეტი მოვალეობაც დაგვაკისრა. უპარტიო მწერლებს ეს ვალი მუდამ უნდა ახსოვდეს და ნიადაგ უნდა ცდილობდეს, რათა იგი პირნათლად და ერთგულად მოიხადოს.

ნიკოლო მიწიშვილი

შემოქმედებითი გარდაქმნის გზაზე

იწყება ახალი წელიწადი, რიცხვით მეორე, ოცდა სამი აპრილის დადგენილების დღიდან.

თვალი რომ გადავავლოთ ჩვენი მწერლობის მიერ ამ ერთ წლის განმავლობაში უკან დატოვებულ ორგანიზაციულ და შემოქმედებითი გარდაქმნის გზას და ამის ნიადაგზე გავითვალისწინოთ ჩვენი უახლოესი ამოცანები,—შემდეგნაირად წარმოგვიდგება მომდინარე წელს გარდასაწყვეტი მთავარი საკითხები:

1) **ჯგუფობრივობის ნაშთების საბოლოო ლიკვიდაცია.** ეს ნიშნავს მწერლობის ხელახალ დახარისხებას და ამასთან დაკავშირებული მუშაობის გაცხოველებას ერთის მხრივ და მეორეს მხრივ მწერლობის შემოქმედებითი, აქტიური ნაწილის ერთ მთლიან ფრონტად შეკავშირებას ყოველგვარ შტამპის და სალტურის წინააღმდეგ.

ეს ნიშნავს აგრეთვე მწერლობაში ამხანაგური ურთიერთობის დაგენილებას და ურთიერთშორის შემოქმედებითი კონტაქტის გაძლიერებას.

ეს უკანასკნელი გარემოება განსაკუთრებით აღსანიშნავია, ვინაიდან ამ ბოლო ხანებში ნამეტან ცუდმა ტრადიციებმა მოიდგა ფეხი ჩვენი მწერლობის ყოველდღიურ ურთიერთობაში.

2) **მწერლობის პოლიტიკურად საბოლოო გამორკვევა,** რაც დღემდე მთლიანად გამომძღავნებული არაა. საბჭოთა მწერალისათვის რევოლიუციის 16 წლის თავზე და განსაკუთრებით კი 23 აპრილის დადგენილების შემდეგ, აღარ უნდა იდგეს საკითხი „სხვა გზებისა", რამდენადაც ყველაფრის გარდა, საბჭოთა მწერლების მთლიანი ორგანიზაციის შექმნაც ერთი რწმენის ადამიანთა შეჯგუფებას მოასწავებს, ამ რწმენის ნიადაგზე რომ გამოჩნდეს ჩვენი შემოქმედებითი ნიმუშები.

23 აპრილის მეორე წლის პრაქტიკაში ჩვენ უნდა მივაღწიოთ იმ მდგომარეობას, რომ მწერალს აკრიტიკებდენ არა მარტო მისი პოლიტიკური პოზიციების მიხედვით, არამედ მისი შემოქმედებითი სისუსტისა და მიღწევების ნიადაგზეც.

წარსულში ეს მდგომარეობა ანელებდა ჩვენი მწერლობის შემოქმედებითი ზრდას, საბჭოთა მწერლის შემოქმედება კი მხოლოდ მაშინ გაშლის ფრთებს, თუ მწერალში საბოლოოდ დაძლეული იქნება დღევანდელ სისტემისადმი გაურკვეველი და ორგ-ეფული დამოკიდებულება.

უნდა ითქვას, რომ ეს ჯერ კიდევ არაა ჩვენში სავსებით დაძლეული და ამ გზით კიდევ ბევრია გასაკეთებელი.

3) **უეჭველად უნდა შეიცვალოს მწერლის ყოფა,** რამდენადაც ჩვენი მწერლების უმეტესობა კიდევ ქარჩაკეტილია, მოწყვეტილია დღევანდელ ცხოვრებას და რამდენადაც არაა მწერლისათვის შექმნილი ისეთი პირობები, რომ უზრუნველ იყოს მისი მუდმივი კონტაქტი (პრაქტიკული, შემოქმედებითი) ახალ სინამდვილესთან.

ჩვენი მწერლობის აქტივი, როგორც ვიცით, ძველ სოციალურ ნიადაგზეა აღმოცენებული და განვითარებული, (გარდა ახალგაზრდა კადრების ნაწილისა). ეს კონტაქტი, ამიტომ, განსაკუთრებით უნდა იქნეს გაცხოველებული და მწერალს საშუალება უნდა მიეცეს ახალ მასალასთან მჭიდროდ დაკავშირებისა. ამ მხრივ საჭიროა მთელი რიგი სერიოზულ პრაქტიკულ ღონისძიებებისა, რაც ხშირად მწერლის პირადი ცხოვრების რეჟიმის ძირეულ გარდატეხას მოითხოვს.

ხანგრძლივი შემოქმედებითი მივლინებანი, მწერლის ხანგრძლივი მიმაგრება ამა თუ იმ რაიონზე, ან წარმოებაზე, მისი პრაქტიკულ საქმიანობაში ჩაბმა და სხვ.—ასეთი ზომების ჩატარება უახლოეს ამოცანად დგას მწერალთა ორგანიზაციის წინაშე.

4) **მწერლის საბამომცემლო შესაძლებლობანი** არ იყოს სავსებით დამაკმაყოფილებელი არც 23 აპრილამდე, არაა დამაკმაყოფილებელი ეხლაც. ამ შემთხვევაში თუ ერთის მხრივ საქმე გვაქვს ფრიად დიდ პერსპექტივებთან და მათი ცხოვრებაში გატარების რეალურ შესაძლებლობასთან, მეორეს მხრივ ჩვენ ვხედავთ საამისო პრაქტიკის მოუწესრიგებლობას, მწერლობის როლის შეუფასებლობას ჩვენი საგამომცემლო ორგანიზაციების მიერ, მწერლის ინტერესების უგულებელყოფას და სხვ.

კარდინალურად ისმება საკითხი ასეთი საგამომცემლო პრაქტიკის ძირიანად შეცვლაზე, ვინაიდან სწორედ ამ ფრონტზე შეიძლება ყველაზე მეტ საფრთხეში ჩავარდეს 23 აპრილის პრინციპების განხორციელება. საქართველოს სინამდვილეში კი გამომცემლობა იმდენად დიდი ფაქტორია, რომ მწერლის მუშაობის გარდაქმნის საკითხში, გამომცემლობას საკმაოდ ხელშემშლელი როლი შეუძლია ითამაშოს, თუ ჩვენი საგამომცემლო ყოველდღიური პრაქტიკა ძირიან-ფესვიანად არ შეიცვალა.

5) **პატარიტიზმი ერთის მხრივ და შიში ამ პატარატიზმისადმი** ჯერ კიდევ არაა დაძლეული მწერალთა ორგანიზაციაში.

თუ ერთის მხრივ მწერლობაში საჭიროა ყველა საბჭოთა ძალების შემოქმედებითი კონსოლიდაცია, ამავე დროს აუცილებელია ამ ძალების პრაქტიკულ საქმიანობაში ჩაბმა და თვითეული მწერლის მიერ ინტერესების გამოჩენა მწერალთა ორგანიზაციის საქმიანობისადმი.

აქამდე ხშირად ეს ინტერესი წვრილმანი კონკლიუზის იქით არ გადიოდა.

საჭიროა იდეური შინაარსით ავსება ჩვენი საორგანიზაციო ნაბიჯების, რომ თვითეული მწერალი გრძნობდეს თავს ამ საქმიანობის მონაწილედ და პასუხისმგებლად. ეს უფრო შეამჭიდროებს ჩვენს ძალებს და შეასუსტებს იმ უნდობლობისა და ხშირად ჭაობის ატმოსფერას, რომელმაც ასეთი ცუდი როლი ითამაშა 23 აპრილამდე.

6) **ახალგაზრდობის მოზვლა კატრონობის საკითხი** და ამ ძალების მეტი მზრუნველობის ქვეშ დაყენება ჯერ, შეიძლება ითქვას, არც კი დასმული.

თუ ახალგაზრდობას სჩვევია ერთგვარი ყოყოჩობა და შეურიგებლობა, ეს კიდევ იმას არ ნიშნავს, რომ თვითეული მწერალი და მთლიანად ორგანიზაცია თავისუფალი იყოს მოვალეობისაგან დაიცვას ახალგაზრდა ძალები, მოუაროს და გზა მისცეს მას.

ჩვენი ახალგაზრდა ნიჭიერი მწერლები ვერ არიან ჩაყენებული საჭირო მატერიალურ პირობებში, ხშირად არანორმალურია მათი შემოქმედებითი მუშაობის რეჟიმი, ხოლო დატუქსვის, იზოლიაციის, გაბრაზების მეთოდები კი ასეთსავე კატეგორიის რეაქციას იწვევენ ახალგაზრდობაში და საჭიროა, რომ ეს და ამასთან დაკავშირებული საკითხები დაისვას არა მარტო მწერალთა წრეებში და მწერალთა ორგანიზაციის შიგნი.

ძველი და ახალი თაობის ადამიანური და შემოქმედებითი დაახლოვება—ეს არაა მარტო საორგანიზაციო ხასიათის ამოცანა.

თუ მიმდინარე წელს, პარტიისა და ხელისუფლების წინამძღოლობით, მწერლობამ და მისმა ორგანიზაციამ შესძლო თუნდაც ზემო ჩამოთვლილი ამოცანების განხორციელება—ჩვენი საბჭოთა მწერლობის წინაზე უფრო გაიშლება ის დიდი პერსპექტივები, რომელიც დააყენა 23 აპრილის დოკუმენტმა და მწერლის შემოქმედებისთვის ეს პერსპექტივები უფრო ცხოველმყოფელი შეიქმნება.

...ისტორიული ოკრების ... თავზე

პ. ჩხეიძე

...ერთი წელი გავ... საკ. კ.პ. (ბ) ცენტრ... დადგენილება გა... სალიტერატურო ორ... ხის შესახებ.

საბჭოთა მწერლებ... ვისებურად" გაიგეს ... ულ დოკუმენტში ... ბარაკებით არის ნა... ცა პროლეტარული ლიტერატ... ლაკების კადრები. უკვე გაიზარდა, ... ილა ქარხნებიდან და კოლმეურნეობებიდან **დაწინაურდნენ ახალი მწერლები** და მხატვრები, არსებულ პროლეტ. სალიტერატურო-სამხატვრო ორგანიზაციათა (პრ. მწ. ასოციაციები) ჩარიხები უკვე ვიწრო ხდება და აფერხებს მხატვრული შემოქმედების სფრიონულ გაშლას"... ამიტომ „გაუქმდეს პროლეტარული მწერალთა ასოციაცია" და ყველა ის მწერლები, რომლებიც მხარს უჭერენ საბჭოთა ხელისუფლების პლატფორმას და ცდილობენ მონაწილეობა მიიღონ სოციალისტურ მშენებლობაში, გაერთიანებულ იქნან საბჭოთა მწერლების მთლიან კავშირში, სადაც შეიქნას კომუნისტური ფრაქცია".

ყველაფერი ნათლად და გარკვევით არის ნათქვამი. სამწუხაროდ, ჩვენში, ბევრი ასე ფიქრობდა: პროლეტარული მწერლობის ასოციაციის, როგორც ორგანიზაციის, ლიკვიდაციასთან ერთად, ამ დადგენილების საფუძველზე თითქო ხდებოდა თვით პროლეტარული მწერლობის ლიკვიდაციაც და მყარდებოდა კლასობრივი ჰარმონია, სადაც ახლად დაარსებულ, საბჭოთა მწერლობის ორგანიზაციაში, გაერთიანებული მწერლები შეადგენენ ერთ მთლიან ოჯახს ყოველგვარ იდეურ დიფერენციაციის გარეშე, რომ ამიერიდან ყველას შეუძლია სწეროს **რაგორც სურს, რაზედაც სურს**, და რომ ყოველგვარი იდეოლოგიური მოზღუდი მოშლილია და სხვა.

რომ ეს ასე იყო, საკმაოა გადავათვალიეროთ ჩვენი საგანგებო ყრილობის სტენოგრამა და კიდევ უფრო დარწმუნდებით, თუ რა ვრიგად მძლავრი იყო ზემოთ აღნიშნული ტენდენცია. ზოგიერთები ისე გათამამდენ, რომ პროლეტ. მწერალთა ასოციაციის არსებობა ისტორიულად შეცდომად გამოაცხადეს და ხაზი გადაუსვეს იმ დიდ მიღწევებს, რომლებიც პრ. მწ. ასოციაციას გააჩნდა. უდავოა, რომ რაპპის ხელმძღვანელობას ახასიათებდა ჯგუფობრიობა, ადმინისტრატიული მბრძანებლობა, თვითკრიტიკის ჩაბუბობის ცდები და სხვა პოლიტ.-ლიტერატურული შეცდომები. მაგრამ ძირითადში ამ ორგანიზაციის, თავის დროზე არსებობა და მისი მუშაობა, რომ გამართლებული იყო, ეს დადგენილებაში აღნიშნულია და სინამდვილეშიც ასე იყო, სხვანაირად შეუძლებელი იქნებოდა ამ ძლიერი კადრების მომზადება, რაც საფუძვლად დაედო 23 აპრილის ისტორიულ დადგენილებას.

პროლეტარული მწერლობის როლის ასეთმა შეუფასებლობამ მწერალთა ცალკე ფენების მიერ, საწინააღმდეგო რეაქცია გამოწვია ზოგიერთ **პროლეტ. მწერლებში**. ზოგი ისე დაფრთხა და დაიბნა, რომ თავიანთ საჯარო გამოსვლებში პროლეტარული მწერლობის თერმინის ხსენებისაც კი შეეშინდა. ამბობდენ: **„ყოფილი** პროლეტარული მწერლები"-ო და სხვა. ასეთ განწყობილებას ჩვენ მედგრად შევებრძოლეთ პროლეტარული მწერლობა (მათ შორის კომფრაქცია) კვლავ რჩება წამყვან ძალად საბჭოთა მწერლობაში, რჩება მწერალთა შორის დიფერენციული მიდგომა. მიუხედავად იმისა, რომ საბჭოთა მწერლები ორგანიზაციულად გაერთიანებულნი არიან ერთი მთლიან კავშირში, საბჭოთა მწერლების კავშირში. საბჭოთა მწერლებმა თავიანთი ორგანიზაციული ფორმის ირგვლივ უნდა შემოიკრიბონ ყველა ის ელემენტები, რომლებიც ნამდვილად ინტერესდებიან ჩვენი სოციალისტური მშენებლობის საქმით, ჩვენი ქვეყნის ბედით, ჩვენი ხალხის ბედით, ჩვენი ხალხის ისტორიით, ჩვენი ხალხის ენით, ჩვენი ხალხის ფსიქოლოგიით, ჩვენი ხალხის ყოფა-ცხოვრებით, ჩვენი ხალხის ბრძოლით, ჩვენი ხალხის ოცნებით, ჩვენი ხალხის ზნეობით, ჩვენი ხალხის ფოლკლორით, ჩვენი ხალხის ეთნოგრაფიით, ჩვენი ხალხის ფიზიკური ტიპით, ჩვენი ხალხის ტანსაცმლით, ჩვენი ხალხის ჩვეულებით, ჩვენი ხალხის ტრადიციით, ჩვენი ხალხის ენერგიით, ჩვენი ხალხის ნებისყოფით, ჩვენი ხალხის ტემპერამენტით, ჩვენი ხალხის ხასიათით, ჩვენი ხალხის ბუნებით, ჩვენი ხალხის ტყით, ჩვენი ხალხის მინდვრით, ჩვენი ხალხის ველით, ჩვენი ხალხის მთით, ჩვენი ხალხის ბარით, ჩვენი ხალხის ზღვით, ჩვენი ხალხის ცით, ჩვენი ხალხის ვარსკვლავებით, ჩვენი ხალხის მზით, ჩვენი ხალხის ნათელით, ჩვენი ხალხის ბნელით, ჩვენი ხალხის ჭირით, ჩვენი ხალხის ვარამით, ჩვენი ხალხის ნაღველით, ჩვენი ხალხის ნაღვლით, ჩვენი ხალხის ნაღველით, ჩვენი ხალხის ნაღველით, ჩვენი ხალხის ნაღველ

კოტე მარჯანიშვილი

ყოველგვარ იზმების და მათ შორის, უმდაბლეს ნატურალიზმის ეპიგონები, რომლებიც უშნოდ და ულაზათოდ ბაძავდენ მოსკოვის სამხატვრო თეატრის დიდ სპექტაკლებს და ქართულ თეატრს მწვალებელი სიყიოუთით უკარგადენ თავის სახეს, ჩვენი მაყურებლის მოთმინების და პურადღების სასტიკ ექსპლოატაციას ეწენოდენ. შემდეგ იყო ცარიელი დარბაზები და საშინელი სუსხი სცენაზე.

საჭირო იყო დიდი ხელოვანი, დიდი ოსტატი, დიდი შემოქმედი, რწმენა ამ შემოქმედებისადმი და ახალი ჩანასახები ჩვენს თეატრო კულტურაში.

„ფუენტე ოვე სურათი" ფარდა აიხადა და სცენიდან ჯანსაღმა სიომ დაჰკრა, შეხუთული, დანესტიანებული ჰაერი გაჰქრა, ხალხი შადრევნად დადგა, უცხო ფერებმა თვალები დასჭრეს, სპექტალი ზეიმად იქცა და დარბაზმა იდღესასწაულა.

დღესასწაულის რეჟისორი იყო კოტე.

ძველი თეატრი ხერხემალში გადატყდა და დაიწყო ახალი თეატრის ბრწყინვალე ეპოქა.

ქართული თეატრი ახალი სახის ძიების ახალი სტილის შემუშავების გზაზე დადგა. უფრო თამამად და გარკვევით მოიხაზა კონტურები სინთეტიური თეატრისა სადაც სიტყვა, მუსიკა, პლასტიკა და მოქმედება ერთმანეთს ავსებენ. და ქმნიან მთლიან ესთეტიურ შთაბეჭდილებას.

სინთეტიური თეატრის ფიზიონერი იყო კოტე.

ქართული თეატრიდან იდევნებოდა სანტიმენტალობა, ფსიხოლოგიური ჩიხრკედლამა, ფარისევლური მოთქმა და წუწუნი. დამკვიდრდა თეატრალური ღიმილი, ცხოვრების მიმღეობა, „თვალის სეირი", პრინციპი იმპოვიზაციის, ინტერესების, ენიურ მოულოდნელობის, შემოქმედებითი სიხარული.

ამ სიხარულის კონსკვიდატორი იყო კოტე.

ქართულს თეატრში სცენა გაცოცხლდა, ნივთი გასულიერდა, აქტიორმა ფეხი აიდგა, თეატრალური გარემო შემოქმედებითი ცეცხლში გაეხვია.

ცეცხლი იყო კოტე.

ქართულს თეატრში რეჟისორიხ გამომგონებლობა, მახვილობა, დამაჯერებლობა, დამაფრება, მხიარული ირონია, მრავალფეროვანი შემოქმედებითი ფანტაზია მტკიცედ დამკვიდრდა.

ამ რეჟისორული ფანტაზიის მხილებული იყო კოტე.

საბჭოთა საზოგადოება, ათი ათასი მუშა და მოსამსახურე, მრავალრიცხოვანი მასები მონაწილენი გახდენ გრანდიოზული დადგმისა, სახალხო მასიურ დღესასწაულისა რომელიც თეატრის ვიწრო კედლებიდან ქუჩაში იქნა გამოტანილი.

ამ სახალხო მომავალი დიდი სტილის დღესასწაულის გამფორმებელი იყო კოტე.

გაუხსნელი, არა სავსებით აღმოჩენილი განძი იყო ჩვენთვის კოტე.

დაუდგრომელი ერთფეროვნებასთან შეურიგებელი, კომპრომისების ხასტიკ მოძულე, მუდამ ხიახლის მძებნელი, უხილავ, აღმოუჩენელ შემოქმედებითი გზების ძიებაში დამწვარი—ასეთი იყო კოტე

კოტემ შექმნა დაუვიწყარი სპექტალები, ქართული თეატრი გაიყვანა ვიწრო, პროვინციალური ჩარჩოებიდან და იგი საკავშირო რადიუსით წაიყვანა.

„ურიელ აკოსტა", სადაც ასე ძალუმად მჟღავნდება კოტეს გამძაფრებული თეატრალური კულტურა, „ჰამლეტ",—სადაც უმთავრესი გმირი, რეჟისურის პრინცი — თვით კოტეა, „ინტერესთა თამაში", სადაც კოტეს ხალისიანი, ნებიერი ფანტასტიკა, საოცრებაში გადადის და... კალამს წვერი დაუცვდება ამ საზეიმო სპექტაელების ჩამოყალიბებაში.

თანახმიერი იყო კოტე ჩვენი ეპოქის. დიდი ენტუზიასტი, აღფრთოვანებული რევოლიუციონერი თეატ. შემოქმედებაში, ახალი ფორმების შემნქნ. ასეთი—ხელოვანი ოსტატი, რეჟისორი, ესაჭიროება ჩვენს გმირულ, ენტუზიაზმით სავსე ეპოქას.

გამხვილებულად გრძნობდა ახალი ცხოვრების მაგისცემას და შემოქმედებითი ტანწყვით, მაგრამ დაჯერებით, ებრძოდა ესთეტიურ თვითმიზნობას, რომელიც ბუნებრივია, დარჩენილი იყო მასში, როგორც ძველი შემოქმედებითი ინტელიგენციის ხაუკეთესო ნაწილის ერთ ერთს ბრწყინვალე წარმომადგენელსში.

მთელის არსებით, გულწრფელობით მივიდა კოტე საბჭოთა თეატრთან.

დიდი იყო კოტე არა მარტო როგორც რეჟისორი—ოსტატი, ჯადოქარი — ხელოვანი.

დიდი იყო კოტე ადგრეთვე როგორც აღმზრდელი ახალი თაობათა, ახალი ძალების, ცალკე ინდივიდუალობათა გამხსნელი, ახალგაზრდათა ინიციატივის წინწამწევი, ახალი დრამატურგიის წამქეზებელი.

ვერ დააფესებს აღელვებული კალამი კოტეს; მას ეპიური, დამშვიდებული კალამი უნდა.

მაგრამ უნდა აღინიშნოს ერთი: კოტეში იყო ისეთი რამ, რაც შეიძლება უყველასფერს ფარავდა. და ამიტომ იყო კოტე უყველასთვის საყვარელი. ის არ იყო ოსტატი მარტო ვიწროდ გაგებულ თეატრისა, ის იყო დიდი არტისტი, დიდი შემოქმედი, რამპის გარეშე კოტე იყო დიდი პოეტური პიროვნება, პოეზიის, რეჟისორი ინტიმის, რომელიც იწოდა უველგან, იქნებოდა ეს სცენა, საუბარი მაგიდასთან—თეატრსა, პოეზიასა, მხატვრობასა თუ ახალგაზრდობასთან როცა ასე გატაცებით ამეტყველდებოდა გაიშლებოდა ძისი შთაგონება და პატარა ნაპერწკალიც კი მის თვალებში ჩაუქრობელ ცეცხლს გააჩაღებდა.

დაუვიწყარი დარჩებიან ხალამოები კოტესთან ახლოს გატარებულნი.

სცენის განუმეორებელ რეჟისორულ მოტელს ბრწყინვალებას გამოამუღავნებდა კიდევ კოტე—რომ არ დაფერფლილიყო.

უკანასკნელად მოისმა არწივის ფრთების შრიალი და ცეცხლმა დასწვა კოტე.

დასწვა გული, რომელიც ხელოვნების ღრმა სიყვარულით ფეთქდა, დასწვა ხითხე, რომელსაც ტვინს უწოდებენ, აღგზნებული დიდი ფანტაზიის და შემოქმედებითი გრიალის ხილვით, დასწვა კოტე ახალ ფორმებისათვის ბრძოლის სადარაჯოზე.

ვალერა აფხაიძე

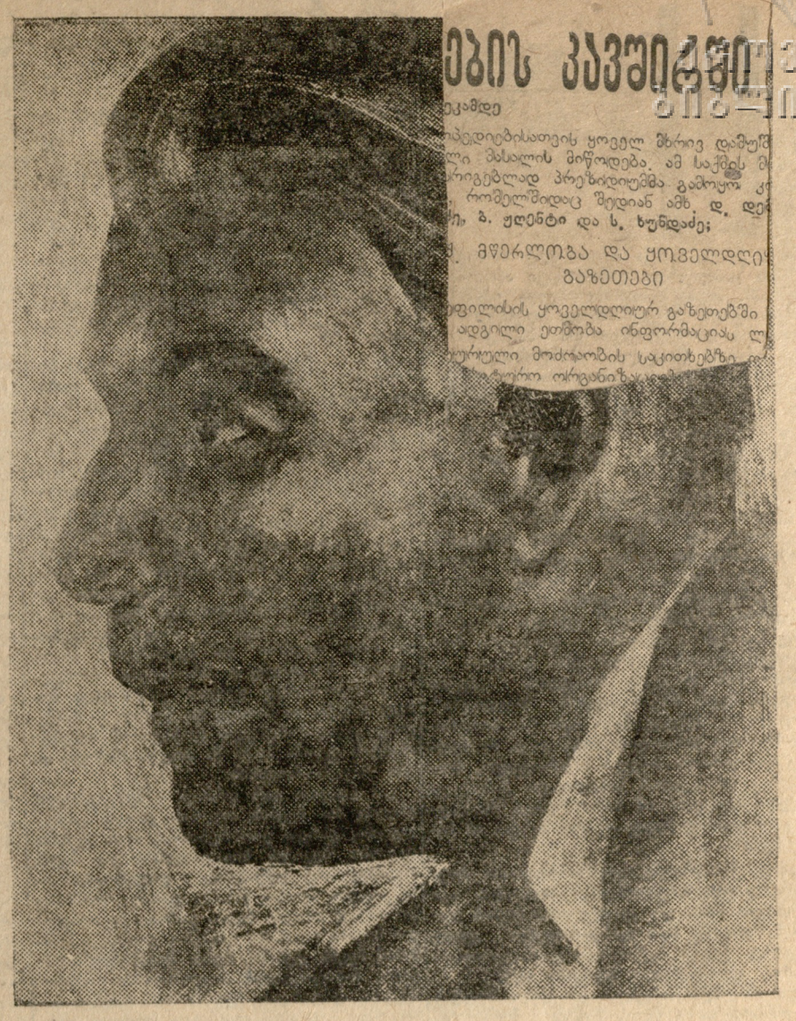

ნახატი—თ. აბაკელიასი.

დიდი ხელოვანი

ტფილისი. საქსახკომსაბჭო. 1922 წლის ზაფხული.

საქმეთა მმართველის ოთახი. შეჭოვიდა ტრმორჩილი კაცი საზაფხულო ტანსაცმელში.

საქმეთა მმართველი და იქ მყოფი ხალხი პატივისცემით მიეგება. სკამი მიართვეს.

— დაბძანდით.

საქმეთა მმართველმა მომმართა:

— არ იცნობთ.

— არა.

— მარჯანიშვილი... ჰიაურელი...

მე უფრო ტანადი მეგონა—მინახავს კარიკატურები დიდი ულვაშებით და წვერებით. ეს ადამიანი კი პატარა, ჰაღარა შერთული—მუდამ მომცინარე, მოძრავი.

მოკლე თითებიან ხელში ჯოხს ატრიალებს.

— თქვენ მსახიობი ხართ და საზღვარგარეთ აპირებთ გამგზავრებას... რატომ მიხვალთ? აქ უფრო საინტერესოა მუშაობა. იქ ფუიაკერს ახალს ვერ ნახავთ.

ჰაუჭის მოცემას ვერ ვბედავ. არ ვიცი რა ვუპასუხო. ვცდილობ გავამართლო ჩემი განზრახვა:

— ვეუბნები:

— ვფიქრობ, რომ თეატრი ისპობა. ჩვენ ხანას ესაჭიროება ახალი, სულ სხვა სახის ხელოვნება.

ოეატრის უდიდესმა ოსტატმა დაბეჯითებით გადაჭრა:

— ვიდრე ადამიანის ფსიხიკაში არსებობს განცდების და ემოციების **განმეორების სურვილი,** თეატრი არ მოისპობა.

*

1924 წელში საზღვარგარეთიდან დავბრუნდი. მსახიობ ვ. ანჯაფარიძესთან ერთად თეატრში მივდივარ. პრემიერაა—„კაცი მასა" გერმანელ ექსპრესიონისტ ერნსტ ტოლერის.

პირველი მოქმედება დამთავრდა. შთაბეჭდილებები მრავალი და ძლიერია. ორი წლის განმავლობაში უნახავი ხალხი ვერ ვიცანი.

ხუ თუ ეს ხორავაა სახალხო სახლის სცენის მოყვარე? ეს ესაძე? უშანგი ჩხეიძე.

საოცარი ცვლილება — ყოველ მოძრაობაში ვხედავ დიდ დახელოვნებას და ოსტატობას.

მარჯანიშვილი მართალი იყო. ასეთი თეატრი საზღვარგარედ არ არსებობდა (რუტინა, ხელოვნება კი არა—ხელოსნობა).

ვოცნებობ ვიმუშაო მასთან.

საერთო ენის პოვნა ძნელი გამოდგა: განსაკუთრებული თავისებურება და ძიებნის უჩვეულო გზები.

ჩავისთან მიდის. გვერდში ვერ ამოუდგები. თუ შეეგუე, მოგიქცევს თავის მუშაობის სისტემაში.

*

1928 წელი. გაზაფხულია. მხატვარი დ. კაკაბაძის გამოფენა (კონსტრუქტივიზმი). საზოგადოება ალმაცერად უყურებს ტილოებზე კომპოზიციას, მათი მასალა (რეალური საგნები სურათში) უჩვეულო, მიუღებელია მისთვის.

მხატვარი შემოტევებს მარტოდ მარტო იგერიებს—საცაა დაამარცხებენ. შემოდის კ. მარჯანიშვილი ქალების თანხლებით. თავმოღუნული ჯოხი მხარზე უდევს. თან მოაქვს სიცილი, სიხარული.

დიდის ყურადღებით დაათვალიერა გამოფენა.

აქა-იქ ჯგუფ-ჯგუფად შეკრებილი მხატვრები ელიან—რას იტყვის.

ორივე მომენტი ისეთი გიპერბოლით იყო მოცემული, რომ აღწევდა საფრანგეთის დიად გენიოს რაბლეს ხელოვნებამდე... მაგალითად ედიშერის ატირება იწყება პატარა ცრემლებით, შემდეგ გადაიქცევა ნაკადათ... მარჯანიშვილს არ ჰყოფნის სცენის ჩარჩოები, იყენებს კიროს, ნაკადი გადადის ჩანჩქერში, ჩანჩქერი იქცევა მქუხარე მდინარეთ, რომელიც გადაიქცევა მოელვარე ზღვად და ედიშერი შიგ იხრჩობა.

*

მე დავდგი ყოფ. წითელ თეატრში ა. ცაგარელის კომედია—„რაც გინახავს ვეღარ ნახავ".

მარჯანიშვილი მიდის დ. კაკაბაძესთან. ულოცავს ბრწყინვალე გამარჯვებას. სთხოვა მხატვარს მუშაობა თეატრში.

1929 წელში ქ. ჭუთაისში დაიდგა „ჰოპლა, ჩვენ ვცოცხლობთ" დ. კაკაბაძის კონსტრუქციით. სპექტაკლმა **გაიმარჯვა.**

კოტე მარჯანიშვილს 300 დადგმაზე მეტი აქვს. მათ შორის მრავალი შედევრია. ამაზე ბევრი თქმულა, დაწერილა და კიდევ ბევრი დაიწერება.

მე ვიცი, რომ ზოგჯერ მხატვარის გამარჯვება უნდა მონახო დამარცხებაშიც.

მე მახსოვს ასეთი დამარცხება.

ქუთაისში კ. მარჯანიშვილმა დადგა ა. ქუთათელის პიესა „შუადამემ გადაიარა".

ეს არ იყო სავსებით ჩამოყალიბებული სპექტაკლი.

რამ აიძულა მარჯანიშვილი ეს პიესა დაედგა. პიესაში არის ორი მომენტი, რაც ამამძრავა მხატვარი ედიშერის ცრემლები და მიცვალებული (ავაზაკი) მონასტერში

ბაღდათის მაზრის ფინანსური მდგომარეობა

(წინააღმდეგ „მდგომარეობის“)

ბაღდათის მაზრის ფინანსური დაწესებულებების ანგარიშებიდან ჩანს, რომ მაზრის ფინანსური მდგომარეობა წლიდან წლამდე უარესდება. ამის მიზეზი ის არ არის, რომ მაზრის მოსახლეობა ღარიბდება. მაზრის მოსახლეობის რიცხვი 1800 წელთან შედარებით 1801 წელს ოდნავ მატულობს. მაზრის მოსახლეობა 1800 წელს 1799 წელთან შედარებით 1801 წელს 1,33%-ით გაიზარდა (იხ. „ცნობის ფურცელი“, ტ. I, გვ. 33); 1801 წელს მაზრის მოსახლეობა 1802 წელთან შედარებით 1,5%-ით გაიზარდა (იხ. „ცნობის ფურცელი“, ტ. II, გვ. 24); 1802 წელს მაზრის მოსახლეობა 1803 წელთან შედარებით 4,5%-ით გაიზარდა (იხ. „ცნობის ფურცელი“, ტ. II, გვ. 24); ეს ზრდა 1804 წელს 1803 წელთან შედარებით 1,5%-ით გაიზარდა (იხ. „ცნობის ფურცელი“, ტ. II, გვ. 24). ეს ზრდა ისეთ პირობებში ხდებოდა, როდესაც მაზრის მოსახლეობის ბუნებრივი ზრდა ძალიან დაბალი იყო. ამის მიზეზი ის გარემოება იყო, რომ მაზრის მოსახლეობის ნაწილი ხშირად ეპიდემიური სენით ავადდებოდა და ეს სენი ხშირად ბევრ მსხვერპლს მოითხოვდა. ასე, მაგალითად, 1803 წელს მაზრაში ჭირი გავრცელდა და ამ სენით 1803 წელს 1,5%-მდე მოსახლეობა დაიღუპა (იხ. „ცნობის ფურცელი“, ტ. II, გვ. 24); 1804 წელს ჭირით 1,5%-მდე მოსახლეობა დაიღუპა (იხ. „ცნობის ფურცელი“, ტ. II, გვ. 24); ამ ზრდის ტემპი 1804 წელს 1803 წელთან შედარებით 1,5%-ით შემცირდა (იხ. „ცნობის ფურცელი“, ტ. II, გვ. 24). ეს ზრდა