ფასი 20 კაპ.

ი. კულიკის საბჭოთა მწერლების კავშირის პირველი ვლინები

ლიტერატურული გაზეთი

F 166/2,53

1933 11 იანვარი | საქართველოს საბჭოთა მწერლების კავშირის გაზეთი | №1 (28)

ორგკომიტეტის პლენუმის

დემონსტრაცია

საკავშირო ორგკომიტეტის პლენუმის შედეგების შესახებ

ამხ. ი. კულიკის მოხსენება საქ. საბჭოთა მწერლების პლენუმზე

ამბანაგებო,—იწყებს მომხსენებელი,—ვასრულებ რა საპატიო დავალებას, საბჭოთა მწერლების სრულიად საკავშირო საორგანიზაციო კომიტეტის სახელით მხურვალედ მისალმებით როგორც საკავშირო საბჭოთა ლიტერატურის ერთ-ერთ მოწინავე რაზმს, მოხარული ვარ რომ ჩემი მდგომარეობა საშუალებას მაძლევს ამას დაუფარო ენთუზიაზმით ძმური სალამი უკრაინის რესპუბლიკის მწერალთა საორგანიზაციო კომიტეტის და საბჭოთა მწერლების მთელი რაზმის სახელით (მქუხარე ტაში).

ამ მისალმების შემდეგ ამხ. კულიკი გადადის მოხსენების ძირითად საკითხებზე.

საბჭოთა მწერლების სრულიად საკავშირო საორგანიზაციო კომიტეტის პირველი პლენუმის მნიშვნელობა იმაში კი არ არის, რომ პლენუმმა თითქოს აღმოაჩინა რაიმე ახალი ჭეშმარიტება, მისი მნიშვნელობა იმაში მდგომარეობს, რომ პლენუმი წარმოადგენდა საქ. კ.პ. (ბ)-ის პოლიტიკის სისწორის მტკიცედ მხარდამჭერი მეთოდის დემონსტრაციას, პლენუმმა პრაქტიკით დაამტკიცა, თუ რამდენად სწორი, ბრძნული, დროული, პრაქტიკული სინამდვილით გამოწვეული იყო 23 აპრილის დადგენილება. პლენუმის მნიშვნელობა გამართლებული იყო იმ მუშაობით, რომელიც ჩაატარეს საკავშირო და რესპუბლიკურ საორგანიზაციო კომიტეტებმა ც. კ-ს დადგენილების განსახორციელებლად. პლენუმის მნიშვნელობა მდგომარეობს იმაში, რომ იქ ჩვენ გვჭონდა ფართო დიალოგური და კრიტიკული ხასიათის ბრძოლა, ავეღობახიდან ანდრეი ბელომდე, ჩუმანდირინდან ბორის პილნიაკამდე. პლენუმზე გამოსული მწერლები მიუხედავად იმისა, თუ რა პლატფორმიდან ეკუთვნოდენ ისინი წინად, ერთი მხით, ერთი გრძნობით მიესალმენ ც. კ-ის დადგენილებას. ყველა ხაზგასმით აღნიშნავდა, რომ ეს დადგენილება წარმოადგენს ძირითად პოლიტიკურ, იდეოლოგიურ, შემოქმედებით პლატფორმას, რომლის გარშემო შეუძლიათ გაერთიანდენ და ერთიანდებიან კიდეც დიად საბჭოთა ლიტერატურის ყველა საუკეთესო ძალები.

პლენუმზე, რასაკვირველია, იყო ბევრი კრიტიკა და მწვავე კრიტიკაც. „რაპპ"-ის და „ვოაპპ"-ის ყოფილ ხელმძღვანელებს მოუწდათ პლენუმზე ბევრი მწარე სიტყვების და არა ნაკლებ მწარე ჭეშმარიტებათა მოსმენა. პრინციპმა და პიონიკამა გააკრიტიკა ბევრად უკეთ და უკეთესად „რაპპ"-ის ხელმძღვანელების მუშაობა, აღნიშნეს, რომ იქ ხშირათ ნამდვილ ლიტერატურასთან საერთო ბალისით ბრ. შეიძლება შეშფოთებული მწერლები მიუხედავად იმისა, თუ რა პოზიციებზე იმყოფებოდნენ ისინი წინად, ერთი მხით, ერთი გრძნობით მიესალმენ ც. კ-ის დადგენილებას. ყველა ხაზგასმით აღნიშნავდა, რომ ეს დადგენილება წარმოადგენს ძირითად პოლიტიკურ, იდეოლოგიურ, შემოქმედებით პლატფორმას, რომლის გარშემო შეუძლიათ გაერთიანდენ და ერთიანდებიან კიდეც ყველა საუკეთესო ძალები.

პლენუმზე, რასაკვირველია, იყო ბევრი კრიტიკა და მწვავე კრიტიკაც. „რაპპ"-ის და „ვოაპპ"-ის ყოფილ ხელმძღვანელებს მოუწდათ პლენუმზე ბევრი მწარე სიტყვების და არა ნაკლებ მწარე ჭეშმარიტებათა მოსმენა. პრინციპმა და პიონიკამა გააკრიტიკა ბევრად უკეთ და უკეთესად „რაპპ"-ის ხელმძღვანელების მუშაობა, აღნიშნეს, რომ იქ ხშირათ ნამდვილ ლიტერატურასთან საერთო ბალისით ბრ. შეიძლება შეშფოთებული მწერლები მიუხედავად იმისა, თუ რა პოზიციებზე იმყოფებოდნენ ისინი წინად, ერთი მხით, ერთი გრძნობით მიესალმენ ც. კ-ის დადგენილებას. ყველა ხაზგასმით აღნიშნავდა, რომ ეს დადგენილება წარმოადგენს ძირითად პოლიტიკურ, იდეოლოგიურ, შემოქმედებით პლატფორმას, რომლის გარშემო შეუძლიათ გაერთიანდენ და ერთიანდებიან კიდეც ყველა საუკეთესო ძალები.

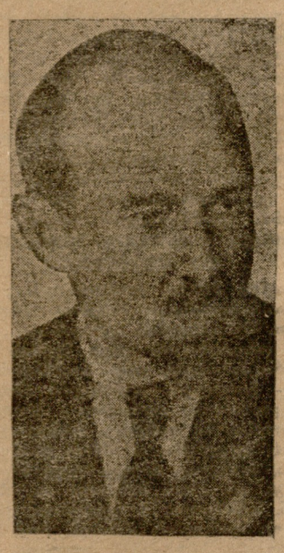

პლენუმზე, რასაკვირველია, იყო ბევრი კრიტიკა და მწვავე კრიტიკაც. „რაპპ"-ის და „ვოაპპ"-ის ყოფილ ხელმძღვანელებს მოუწდათ პლენუმზე ბევრი მწარე სიტყვების და არა ნაკლებ მწარე ჭეშმარიტებათა მოსმენა. პრინციპმა და პიონიკამა გააკრიტიკა ბევრად უკეთ და უკეთესად „რაპპ"-ის ხელმძღვანელების მუშაობა, აღნიშნეს, რომ იქ ხშირათ ნამდვილ ლიტერატურასთან საერთო ბალისით ბრ. შეიძლება შეშფოთებული მწერლები მიუხედავად იმისა, თუ რა პოზიციებზე იმყოფებოდნენ ისინი წინად, ერთი მხით, ერთი გრძნობით მიესალმენ ც. კ-ის დადგენილებას. ყველა ხაზგასმით აღნიშნავდა, რომ ეს დადგენილება წარმოადგენს ძირითად პოლიტიკურ, იდეოლოგიურ, შემოქმედებით პლატფორმას, რომლის გარშემო შეუძლიათ გაერთიანდენ და ერთიანდებიან კიდეც ყველა საუკეთესო ძალები.

პლენუმზე, რასაკვირველია, იყო ბევრი კრიტიკა და მწვავე კრიტიკაც. „რაპპ"-ის და „ვოაპპ"-ის ყოფილ ხელმძღვანელებს მოუწდათ პლენუმზე ბევრი მწარე სიტყვების და არა ნაკლებ მწარე ჭეშმარიტებათა მოსმენა. პრინციპმა და პიონიკამა გააკრიტიკა ბევრად უკეთ და უკეთესად „რაპპ"-ის ხელმძღვანელების მუშაობა, აღნიშნეს, რომ იქ ხშირათ ნამდვილ ლიტერატურასთან საერთო ბალისით ბრ. შეიძლება შეშფოთებული მწერლები მიუხედავად იმისა, თუ რა პოზიციებზე იმყოფებოდნენ ისინი წინად, ერთი მხით, ერთი გრძნობით მიესალმენ ც. კ-ის დადგენილებას. ყველა ხაზგასმით აღნიშნავდა, რომ ეს დადგენილება წარმოადგენს ძირითად პოლიტიკურ, იდეოლოგიურ, შემოქმედებით პლატფორმას, რომლის გარშემო შეუძლიათ გაერთიანდენ და ერთიანდებიან კიდეც ყველა საუკეთესო ძალები.

წინანდელ პოზიციებზე

ერთგვარ დისონანსად გაისმა პლენუმზე ვასილ კატაევის და ზოგიერთ „პერევალ"-ელეთის გამოსვლა, ისინი ამტკიცებდენ, რომ ვერ გავიგეთ ც. კ. დადგენილების დედა აზრით და ისე საჭიროდ სცნეს ბედენ თავის წინანდელ პოზიციებზე დარჩენას. ამით მათ ცხადჰყვეს, რომ ჯერ არ დაუყრიათ იარაღი. პირიქით, ის პოზიციები, რომლებსაც წინათ თვითონვე შემცდარად სთვლიდნენ, სჯადეს ისევ აღუდგინათ, ჩასთვალეს, რა ც. კ-ის დადგენილება ამ პოზიციების ერთგვარ საფარად.

უფრო მკვეთრ დისონანსად გაისმა სერგეი კლიჩკოვის გამოსვლა. მან ისეთი ოპორტუნისტული ბუკეტი დასტოვა თითქოს აკლდამიდან ლაპარაკობს დაყუდებული ბერი, რომელსაც ეშინია გაცდეს თავის ვიწრო ჩრჩოლს და მიუახლოვდეს ცხოვრებას. კლიჩკოვს მი უთითეთ მის შემცდარ პოზიციებზე, მაგრამ არსებითად იგი არ ჩრება, ისეთივე როგორც ადრე იყო. ჩვენ საკმაოდ ძლიერნი ვართ იმისათვის, რომ მივსცეთ კლიჩკოვსა და მის მსგავს მწერლებს საშუალება კიდევ ღრმად რაუკვირდენ და დაუფიქრდენ ამ პოზიციებს. ეს არ ნიშნავს იმას, რომ ჩვენ შეუმჩნეველად დავსტოვებთ მათ შეცდომებს. შეცდომებისათვის ჩვენ მათ გავაკრიტიკებთ, მაგრამ არ შეუკრავთ გზას საბჭოთა ლიტერატურისაკენ.

ბრძოლა კლასობრივი მტრის აგენტურასთან

ნებით უსაკვირველია, მტკიცება არ უნდა ნერილო დარჩეს ჭეშმარიტებას, რომ კლასზე და საბჭოთაზე ლიტერატურაში არ შეიძლება ხალისით ბრ. შეიძლება შეშფოთდეს. ოლეშას დრამის გამო კიდევ უფრო გაბელისუფლების საქმიანია კლასობრივად ბენდა. მიწიშვილს მხოლოდ ბოლშევიკების შეკრულიერებით მწერლობამ ამ კლასობრივად რივ საქმიანობის სიის შედგენები მტკიცდება, ვდა ხელი. თანაც დასძენს: სობრივად უცხო ენა საერთოდ არ არს ზედბმედებას გაბული თქმაა—არა თუ ზედბეტარული მწერობრის, მაგრამ ოლეშას დრამ ლიტერატურის გაცალმხრივებული მეთოდი ბისტური ფრაქციაგამუქდება, პირიქით, უთ ჩვენი ბრძოლა ყალბად გაგებული ის ბული პოლიტიკის საფუ ბელების წინააღმბული ისტორია მუდამ დებარკვევით სოციალისტური საქმიან წარმართვას. პროლეტარიატის ოლეზე: ამასთან ერასოციაციის უბე შეიძლებ ბედმიწევნით ვდებენ. ლასობრივ მტრად გადაეშვებიან საბჭოთა მწერლობის ფრონტზე. ეს ნიშნავს, რომ ჩვენ ყველა ახალი მწერალი კლასობრივ მტრად გამოვაცხადებთ, რომ ჩვენ ყველა მწერალს მხოლოდ უარყოფით პროლეტარიატის მხოლოდ უარყოფით პრობლემებით ვაფრონტზე ეკარგავთ ახალ-ახალ ძალებს, ქართულ ლიტ. ასეთი მიდგომით ეკატეგორიით თავი უსახელებია ამბ. პ. ოძის ჯგუფს. მე ვნახე ერთი ქართველ მწერლის წიგნი ამხ. პ. ჭიქოძის წინათქმით, სადაც ნათქვამია თითქოს ეს წიგნი საბჭოთა იყოს შემცდარი შეხედულებების გამო. თუ ეს ასეა, რად გამოუშვეს ეს წიგნი, თუ ეს ასე არ არის, რა საჭირო იყო ასეთი წინასიტყვაობა.

შემდეგ მომხსენებელი უკრაინული ლიტერატურიდან მოჰყავს დაუფიქრებელი, გაუგებარი, გაუთვალისწინებელი, რომელიც კლასობრივ მტრად გამოაცხადებდეთ, ახლო წარსულში ვულგარიზატორული კრიტიკოსები—„ნაპოსტოვლითა" და ასეთ მომემარჯვენი ჯგუფი წარმომადგენელნი არსებითად რაც განსხვავდენ მარქსისტული ლენინური კრიტიკის თეორიას, როცა დაუკვირვებლად და დაუფიქრებლად აცხადებდენ ამა თუ იმ მწერალს ან მწერალთა ამა თუ იმ ჯგუფს კონტრრევოლუციონერად, მენშევიკურად, ბუკლონისტურად და სხვ. ძნელია ყველა იმ ეპიტეტების და იარლიყების ჩამოთვლა, რომელთა მაკერებს მწერლებზე აუცილებლად სთვლიდნენ ხოლმე. რიხვიას ან ვინოვის იყო ეს საჭირო? მხოლოდ ჩვენი მტრებისთვის, რომლებიც სიხარულს ეძლეოდენ როცა თვით ჩვენი ბეჭდვითი სიტყვის ბრილეტარული ორგანოები ამტკიცებდენ, რომ ცდილეგიური ინტელიგენცია, ნიჭიერი მწერლები, შემოქმედების მუშაკნი ღალატობენ საბჭოთა ხელისუფლებას და გადიან მისი მტრების ბანაკში.

დაუშვებელი ოპტიმიზმი იჩენებოდა გვემტკიცებია, რომ ყველაფერი კარგათ დასთავრდა, რომ ყველამ სწორად გაიგო ც. კ-ის დადგენილება. ზოგიერთი მწერალი დღესაც ჰფიქრობს, რომ არსებითად არაფერი შეცვლილა. შეიცვალა ჰხოლოდ ადრა, რომელსაც რაპპ-ის ნაცვლად აწერია ორგკომიტეტი, ან საბჭოთა მწერლების კავშირი, რომ შეიძლება განვაგრძოთ წინანდელი ჯგუფობრიობა რომ შეიძლება გაგრძელდეს წინანდელი შეცდომების ჩადენა და სხვ. ასეთი ინერტიულობა—ძველი მდგომარეობის დაცვის სურვილი, არსებითად გარდაქმნის უფლებებელყოფაა, ც. კ. დადგენილების ერთ-ერთი გამომჟღავნება, ეს არის გარდაქმნის მოუნდომებლობა ან უნარობა. ამ მოვლენას ადგილი აქვს თითქმის ყველა რესპუბლიკებში. მეორე მხრივ იმ პოზიციაზე მდგომმა მწერლებმაც, რომლებსაც ჩვენს ლიტერატურაში სთელდენ შემპოზიციებად, არა სწორად გაიგეს ც. კ-ის დადგენილება. ისინი ფიქრობდენ თითქოს უკვე ისპობა კლასობრივი ბრძოლა, თითქოს ძველი ცოდვები მოსპილია, თითქოს ყველასათვის ცხადდება სრული ანმისება. რეცენზიების ასეთ განწყობილებებს, ჩვენ ვხდებით ყველა ჩვენს რესპუბლიკებში.

ბრძოლა ხარისხისათვის

როცა ვლაპარაკობთ პროლეტარული ლიტერატურის როლის შესახებ წარსულში, ჩვენ არ შეგვიძლია არ გავიხსენოთ მაქსიმ ვოლკი, რომლის შესახებაც ბევრი რამ ითქვა პლენუმზე. სწორედ მაქსიმ გორკის გამოკვლევებზე დაყრდნობით პროლეტარული ლიტერატურის ახალმა კადრებმა მოიტანეს ლიტერატურაში ნამდვილი ნოვატორობა. ყველაზე უფრო საჭირო ნოვატორობა შინაარსის ნოვატორობა. როცა ჩვენ მწერლებს უყენებთ პოლიტიკურ მოთხოვნებს, ჩვენ ერთი წუთითაც არ უნდა დავივიწყოთ ლიტერატურისა და ხელოვნების სპეციფიურობა. ჩვენში ხშირად ატარალებენ საკითხს, როცა ეხებიან მწერლის მხოლოდ იდეოლოგიას, მისი ნაწარმოების პოლიტიკურ თვისებებს და არაფერს, ამბობენ მისი ნაწარმოების მხატვრულ ღირსებებზე. რიგორი სერიოზულობითაც არ უნდა იქნეს გამომჟღავნებული ნაწარმოების იდეოლოგიური შეცდომები, ეს არ იქნება ლიტერატ.-მხატვრული კრიტიკა, თუ არაფერი არის, ნათქვამი ამ ნაწარმოების სპეციფიურობის, მისი მხატვრული ღირსების შესახებ. არ უნდა ავიროთ ერთმანეთში მხატვრული ლიტერატურა და პუბლიცისტიკა. ჩვენ ზრავალი მაგალითი გვაქვს, როცა ესა თუ ის მწერალი თავისი მხატვრული ნტუიციით ძლევდა სინამდვილის სწორ სურათს, ხოლო როცა იგივე მწერალი თავის ნაწარმოებში ხელს მიყოფს პუბლიცისტიკას, ბნირად ხდება, რომ მისი დაუდგენელი მსოფლმხედველობის ყველა ნაკლოვანებები განსაკუთრებით სიმძაფრით იჩენენ თავს, რაც, ამდაბლებს ნაწარმოების არა მარტო მხატვრულ, არამედ პოლიტიკურ ღირებულებასაც.

საკმაოა გავიხსენოთ ბალზაკი, რომელიც მიუხედავად იმისა, რომ იყო ლეგიტიმისტი და რეაქციონერი, იძულებდა შესანიშნავ რეალისტურ ნაწარმოებს, მარქსი და ენგელსი დიდად აფასებდენ მის რეალიზმს. მის მიერ ეპოქის სოციალურ ურთიერთობის მოხერხებულად სწორ გამოსახვას, ივიც ლენინი, ტოლსტოიზე, რომლის ფილოსოფიურ შრომებს ცხადია ვერ მივიღებთ, მაგრამ რომლის ხატვრული ნაწარმოები ჩვენ თამამად შეგვიძლია ჩავთვალოთ ჩვენს მემკვიდრეობად.

პლენუმის ერთ-ერთი ცენტრალური საკითხი იყო შემოქმედების მეთოდის საკითხი, პლენუმმა დაადგინა და კატეგორიულად უკუაგდო წინანდელი გაუღვარებული დასკვნა საკითხისა დიალექტიკური მატერიალიზმის შემოქმედებითი მეთოდის შესახებ. ვერც ერთმა, რომელიც ამ მეთოდს იცავდა, ვერ მოგვცა მისი განსაზღვრა. ვერ დაგვანახა მისი გამასხვავებელი თვისება, როგორც მხატვრული მეთოდის. ჩვენს ხელს არ ეიღებთ, რასაკვირველია, დიალექტიკურ მატერიალისტურ შეხედულებაზე, ჩვენ ერთი წუთითაც არ უარვყოფთ იმას, რომ მხატვარი დამოკიდებულია თავის მსოფლმხედველობაზე, რომელიც არასოდეს არ არის ერთეულის მოსაზრებედველობა. მაგრამ ჩვენ დიალექტიკურ მატერიალიზმის მსოფლმხედველობას უნდა ვნერგავდეთ მწერალთა მასებში არა მექანიკური ადაპტატორობით. არავის არ აუხსნია, არავის არ გამოუკვლევია ამ მეთოდის შინაარსი. მხოლოდ მოიხსენიებენ, რომ მწერალს ეწერა ამ მეთოდით. ამას მოსდევდა ამ მეთოდის სქოლასტიური გამოყენება, ტერმინოლოგიით ჟონგლიორობა, ნაცვლად მარქსისტულ ლენინურ დიალექტიკის საფუძვლების პროპაგანდისა.

სოციალისტური რეალიზმი და რევოლუციური რომანტიზმი

პლენუმმა წამოაყენეს სოციალისტური რეალიზმი, როგორც ერთ-ერთი შემოქმედებითი მეთოდი, რომელიც, რაც დრო გადის უფრო იმარჯვებს და მრავალ მომხრეს პოულობს, როგორც პროლეტარულ, ისე დაწარჩენ საბჭოთა მწერლებში. ამ შემოქმედებითი მეთოდის განსაზღვრა, როგორც სინამდვილის წარმოსახვა, პლენუმზე გაიზიარა მრავალმა ოპატომა, მაგრამ ამასთან ბაზგასმით იყო აღნიშნული, რომ ყოველი რეალიზმი, სინამდვილის ყოველგვარი გამოსახვა რიდი შეიძლება ჩაითვალოს სამართლად მაშინაც კი, როცა მწერალი ჩვენი სინამდვილის ზოგიერთ მხარეს ზუსტად გადმოგვცემს. შეიძლება ერთ და იმავე მოვლენაზე დაიწეროს სხვადასხვაგარად, რაშია საიდუმლოება? საიდუმლოება იმაში კი არ არის, რომ უბრალოდ ავსახოთ მოვლენა, არამედ იმაში, რომ ამ მოვლენებში გამოვაშუქოთ ის ძირითადი ტენდენციები, რომლებიც განსაზღვრავენ ჩვენს ქვეყანაში მიმდინარე პროცესების განვითარებას. აი ამაშია საიდუმლოება და ეს ანსხვავებს სოციალისტურ რეალიზმს არა სოციალისტური რეალიზმისაგან.

გაცხოველებული აზრთა გაცვლა-გამოცვლა სწორებად აგრეთვე სოციალისტური რომანტიზმის გარშემო. პლენუმმა სოციალისტური რომანტიზმი დაუპირდაპირა რევოლუციონერ რომანტიზმს, რომელიც ადრე ბრძოლობდა ბრძოლის ბრძოლისათვის, ბრძოლა ბრძოლისათვის, ბრძოლა ბრძოლისათვის, ბრძოლა

საბჭოთა მწერლები...
მომავალი შეშაპობა...

ამხ. ბეს. ჟღენტის მოხსენე...

ეროვნული ბიბლიოთეკა

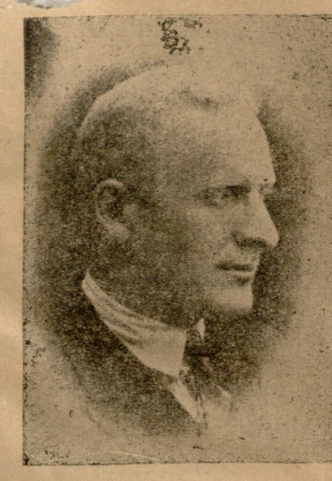

მეორე ხუთწლედი და მწერალთა ამოცანები

ჩვენი პლენუმი, — ამბობს ამხ. ჟღენტი, — თვლებულია არა მარტო იმ ითხით, რომ შეეფასებინათ ქართული ლიტერატურის მდგომარეობა და 23 აპრილის ისტორიული დ-დგენილების რეალიზაციის შედეგები, ანაიდ იმ ითხვით, რომ განესაზღვრათ, გაეოვისებინათ ჩვენი ორგანიზაციის მუშაობის კოსკრეტული პროგრამა 1933 წლისათვის. ეს წელი არის პირველი წელიწადი მეორე ხუთწლედის, როდესაც ძირითად საფეურნეო - პოლიტიკურ ამოცანას წარმოადგენს კაპიტ-ლიზმის ნაშთების აღმოფხვრა ოოგორც ეკოოომიკიდან, ისე ადამიანთა შეგნებიდან. ეს უდიდესი ძირითადი ამოცანა განსაზღვრავს საბჭოთა მწერლების კავშირის შემდგომ მუშაობას უახლოეს მომავალში. 23 აპრილის დადგენილება ამ ამოცანას წარმატებით აღწევს. ჩვენ უნდა ვთქვათ, რომ ამ დადგენილებამ ჩვენ ბევრი რამ მოგვცა. ის ბევრ ნაკლოვანებას ასწორებს, ბევრ ახალ ამოცანას აყენებ

ი. კულიკის ლექსი
მუშა-ქალი

მე უკანასკნელ ქალალდს ვაწერ
ხელს სამსახურში,
საბჭოთა „ბარიშნა“ და ბურჟუა
რომ დავივიწყო.
სადამოობით ტრიკოტაჟის ფაბრიკასთან,
ვარ,
ჩემი სატრფოა — მუშა-ქალი—ლურჯ-
თვალა შურა.

ვან ველიოდები გაუღიმარ სახლის
ფანჯრებთან,—
მალე იქნება საყვირის ხმა
და ცვლა ახალი.
იგი ჭიშკარში გამომჩნდება
ნელ სიარულით,
მომესალმება გაზაფხულივით.
მისი მშრომელი
და უსაზღვროთ ნაზი ხელები
მომეხვევიან დიდ ალერსით
და მზრუნველობით:
— მიემგზავრები? მიატოვო გინდა კიევი?
და განშორება
არის თითქოს შეუძლებელი.
ის მეკითხება, იმზე, შიმშილზე
და სასურსათო გადასახადზე.
შემდეგ თავისას მიამბობს იგი:

— „იცი, ჩვენთანაც
მარჭისტული წრეა შემდგარი,
მე დელეგატად არჩეული
ვარ ფაბრიკიდან“.
და ცრემლებამდე ტკბილი არის
ტრფობა შენდამი,
ჩემო ლურჯთვალავ!

თუნდაც იმისთვის, რომ შენ გაქვს ჭლექი,
იმისთვისაც რომ დედა შენი მეწვრიმალეა.
იმისთვისაც, რომ წითელ ჯარში
როცა იყავი,
ბრძოლების შემდეგ
შენ ჭრილობებს სწრაფად მიხვევდი,
იმისთვისაც, რომ დაგცინოდენ
გეტმანის შტაბში,
იმისთვისაც, რომ აჯანყების
ცეცხლში იწვოდი,
როგორც კოცონი დაუკრობელი.
და არა ერთხელ
მე ვიქნები ობოლ ოცნებით—
განშორებული და ანთებული—
იმ ტრიკოტაჟის ფაბრიკაზე,
სადაც შემ შრომობ.

თარგმანი უკრაინულიდან

ვ. გაფრინდაშვილის.

ამბ. ი. კულიკი დაიბადა 1888 წ. რევოლიუციონურ მოძრაობაში ახალგაზრდობიდა ნვე ჩაება — კომპარტიის წევრია 1905 წლიდან. 17 წლის კულიკი ემიგრაციაში მოხვდა „თებერვლის რევოლიუციამდე ამერიკაში იყო შავ მუშად. უკრაინაში დაბრუნების შემდეგ (1917 წ.) აქტიურ მონაწილეობას იღებდა თეთრგვარდიელებთან პარტიზანულ ბრძოლებში. უკრაინაში საბჭოთა ხელისუფლების დამყარების შემდეგ ამბ. კულიკი სპასპასებისმებეზლო პარტიულ და საბჭოთა სამუშაოზეა. უკრაინის კ. პ. (ბ) ცეკას. წევრია. 1924-დან 1927 წლამდე საბჭოთა წარმომადგენლობის მრჩეველია კანადაში.

ამბ. კულიკი პროლეტარულ მწერალთა ასოციაციის ერთი 1-ლ ორგანიზატორთაგანია. საკ. კ.პ. (ბ) ცეკას 23 აპრილის დადგენილების შემდეგ ამბ. კულიკი უკრაინის საბჭოთა მწერლობის საორგანიზაციო კომიტეტის თავმჯდომარეა და ლიტერატურულ გაზეთის რედაქტორი. ამბ. კულიკი ამჟამად ტფილისში იმყოფება, ის მეთაურობს საბჭოთა მწერლობის საკავშირო საორგანიზაციო კომიტეტის დელეგაციას სრ. საქართ. საბჭოთა მწერლობის კავშირის საბჭოს პირველ პლენუმზე.

საბჭოთა კავშირი ამბ. კულიკს იცნობს, როგორც საუკეთესო საბჭოთა პოეტს — მხატვრულ სიტყვის შესანიშნავ ოსტატს.

ს. შანშიაშვილი. როგორც დრამატურგი

16 დეკემბერს საქდრამკომის თაოსნობით გაიმართა შემოქმედებითი საღამო **ს. შანშიაშვილის** დრამატურგიის შესახებ. საღამო გახსნა დრამკომის თავმჯდომარის ამბ. **ბუხნიკაშვილის** სიტყვით.

— ამ შემოქმედებითი საღამოების ორგანიზაციით,—განაცხადა ამბ. ბუხნიკაშვილმა,—საქდრამკომი მიზნად ისახავს გამოარკვიოს ჩვენი დრამატურგიის გზები და მიღწევები დღეგანდელ ეტაპზე, გამოარკვიოს, თუ რა შემოქმედებითი მეთოდით მუშაობენ ჩვენი დრამატურგები, რამდენად შეეთვისებს მათ დღევანდელი თემატიკა, რამდენად შეუძლიათ მათ თავიანთი დრამატული ნაწარმოების ფორმა საბჭოთა თეატრის თანამედროვე ამოცანებს, მის შემოქმედებით მეთოდს. საქართველოში ჯერ ჩვენ არ მოგვეპოვება ისეთი საფუძვლიანი შრომა, რომელიც იძლეოდეს პასუხს ამ კითხვებზე. დრამკომის მიერ მოწყობილმა შემოქმედებითმა საღამოებმა უნდა ამოაცნოს ეს დიდი ხარვეზი. ამ საღამოებზე გამლილი კრიტიკით ჩვენ უნდა დავაგროვოთ მასალა საბჭოთა დრამატურგიის გაღვითარების შესახებ. საქდრამკომს განზრახვა აქვს ეს მასალა დაშუშავებული სახით გამოსცეს ცალკე წიგნად, რომელიც, უეჭველია, დიდ სარგებლობას გაუწევს ჩვენში მომქმედ ყველა თეატრებს იმ მხრივ, რომ დაეხმაროს მათ სწორი მხატვრული გაშუქება მისცენ ამა თუ იმ დრამატიულ ნაწარმოების სცენაზე.

დღევანდელი საღამო მიძღვნილია დრამატურგ სანდრო შანშიაშვილის შემოქმედებისადმი. მოხსენებას გააკეთებს ამბ. **ალი არსენიშვილი.**

ამბ. ალი არსენიშვილის მოხსენება

ს. შანშიაშვილს „როგორც შემოუქმედს და კერძოდ დრამატურგს, ახასიათებს არა რეალისტური დრამა, ის არ არის დრაშატურგი რეალისტი. შანშიაშვილი რომანტიული დრამის და საერთოდ მე-19 საუკუნის რომანტიკოსების გამგრძელებელია. ის უყვარს თავის დროის წამოჭრილ პრობლემებს ისტორიული წარსულის სამოსელში ხვევს ისე, როგორც ეს წარსული წარმოდგენილი ჰქონდათ მე-19 საუკუნის რომანტიკოსებს. რომანტიული ნაწარმოებისათვის კერძოდ რომანტიული ლანდშაფტისათვის, ოომელის წარმომადგენელი არის შახშიაშვილი, დამახასიათებელია სინამდვილის გადასხვაფერება. ამ ხერხით დაწეროილ ნაწარმოებთ შეიცავს შენშიაშვილის პირველი ხანის დრამატურგია, რომელიც ერთმანეთს ერთგვარ გაკვეთას სინამდვილიდან. მაგრამ ადვილად გამოსაცნობია მსგავსება, რომელიც არსებობს იმ სოციალური წოდის და დროის იდეოლოგიის შორის, რომელსაც ეკუთვნის შანშიაშვილი და იმ იდეოლოგიურ სისტემას შორის, რომელსაც დრამატურგი იძლევა თავის ნაწარმოებში რომანტიული სახეებით. ისეთი ტიპის დრამატურგია, რომელსაც წარმოადგენს შანშიაშვილის დრამატიული შემოქმედება, კოველთვის დამახასიათებელია დროისათვის, როცა არსებობს რაღაც იდეური. გათიშვა შემოქმედებისა და სინამდვილის შორის, როცა ხელოვანი ცაურის თავისი დროის საბრძოლო ამოცანებს და თავისი დროის ანარეკლს უშუალო მოცემას, როცა მწერალი არა აიოდაპირ რომანტიულ სიმბოლიური ხერხებით წარმართაეს თავის იდეოლოგიას.

შანშიაშვილის პირველი დრამის დაწერის თარიღი არის 1912 წელი. ეს ის დროა, როცა 1905 წლის შემდეგ დაწყებული რეაქცია დასასრულს უახლოვდება და იწყება რევოლიუციონური ტალღის ახალი აზვირთება, იწყება წინააღმდეგობათა გამწვავება რუსეთის ყოფილ იმპერიაში; როცა ცარიზმისაგან დამორჩენული ერების ბურჟუაზიაში ძლიერდება ნაციონალ დემოკრატიული იდეები, ერთნული ბურჟუაზიის განცთავრებისათვის ბრძოლის იდეები. სწორედ ამ პერიოდში სწერს შანშიაშვილი თავის ტრილოგიის პირველ ნაწილს „უგვირგვინო მეფეებს“, ნაწარმოების ფონად იღებს საკადის დროს—საინტერესო ხანას, როცა ხდება დიდი ისტორიული გარდატეხა ალმოსაყლეთის პატარა ქვეყანაში, როცა სწარმოეს ბრძოლა ფეოდალიზმისა და აბსოლუტურ ხელისუფლების შორის. ავტორი ფოხვაც იღებს სწორედ ამ დროს და ამ დროის ისტორიულ სახეებში გვაძლევს თავისი დროისა და სოციალური წრის იდეოლოგიის ანარეკლს. მასალათ შანშიაშვილი იყენებს ანტონ ფურცელაძის ცნობილ ნარკვევს, რომელიც მეტისმეტად იდეალისტურად, ისტორიულ კანონზომიერების გაუთვალისწინებლად გვიხატავს საკაძის დროს. მას, როგორც დრამატურგს მსოფლიო ომის წინადროინდელი საქართველოს საზოგადოებრივი სტრუქტურა გადააქვს საკაძის დროში და თავისი დრამის მთავარ პრობლემად გმირს—საკაძეს მიაწერს იმ იდეებისათვის ბრძოლას, რომლებიც ასულდგმულებს მე-19—20 საუკუნის საქართველოს ბურჟუაზიულ ფენებს. ეს იდეა გაერთიანებული საქართველოს, მთლიანი ერის იდეაა. რასაკვირველია, ერის ცნება საკაძის ეპოქაში—მე-16 საუკუნეში არ შეიძლება ისე ფორმულიაო გაგებული, როგორც ეს ცნობა ჩვენი დროის ბურჟუაზიას. მაშინ კიდევ არ იყო წარმოდგენა ერზე, როგორც ერთ ეკონომიურ მთლიან ერთეულზე. ავტორი თავის მთავარ გმირს საკაძეს ამოქმედებს ისე, როგორც ახალი სოციალური ძალები შემკრებს და ორგანიზატორს, როგორც ფეოდალიზმის წინააღმდეგ მებრძოლ გმირს. ავტორი საკაძის ძირითად ამოცანად საბაზ „ალადგინოს იერია თამარ მეფისა“; ავტორი საკაძეს მონადეაჭრობის ეპოქაში, მომწიფებული ფეოდალიზმის ეპოქაში წამოაყენებინებს სავაჭრო კაპიტალისტური სახელმწიფოს პროგრამას, განათლებული აბსოლუტიზმის პროგრამას.

შემდეგ საფეხურს ჩვენი დრამატურგის განვითარებაში წარმოადგენს თავისი რომანტიულობით პირველ დრამაზე უფრო ტიპური დრამატიული ნაწარმოები „ბერდო ზმანია“. ამ ნაწარმოებს ავტორი უწოდებს „ღამიანის ტრაღედიას“. ამ დრამაში ავტორს მოძღვდება გაშლილი აქვს და „ხალხიც“ წარმოდგენილი ჰყავს ისტორიის კარეში. ეროვნული პირები (დე-დია სული დედა-მიწისა, ფოხვატუმ, ტურფა, ვნები, ცისია—მარადი ქალობის იდეა) შექმნილი არიან გერმანული მეტაფიზიკის გავლენით. დრამაში მომქმედი ძალებიც—სიკვდილი, ქარი, გრიგალი, ცეცხლი და ბუნების სხვა სტიქიონები განეყენებულ - რომანტიულ დრამის ტიპიურ პასესუარებს წარმოადგენენ. ისე როგორც ევროპაში ნიცშეანიზმი და მეტერლინკის სიმბოლისტური დრამატურგია, სამრეწველო კაპიტალიზმის ანარეკლს წარმოადგენს შანშიაშვილის „ბერდო ზმანიაც“ ამ სამრეწველო კაპიტალიზმის არა პირდაპირი ანარეკლია. ამ დრამაში პირდაპირ არის აღიარებული დეკალიზმი, სინამდვილისა და აზროვნების გაყოფა, ერთი მეორისაგან დაცილება, გაორება (მე და არამე). ეს დრამა გვეუბნება, რომ სინამდვილე არის იდეალური სამყაროს უხეში ანარეკლი; სხვანაირად რომ ვსთქვათ, მასში მოცემულია ანტიური პლატონის იდეალისტური აზროვნება და ამ ანტიური ფილოსოფიის ვარიაცია. ეს ფილოსოფია დამოზატავს იმ კლასების გაორებულ შეალედ მდგომარეობას, რომლებიც კაპიტალიზმის განვითარებამ ტრაღიკულ პირობებში ჩაყენა. ამ ფილოსოფიაზე დაყრდნობილი „ბერდო ზმანია“ წვრილ ბურჟუას ტრაღედიაა.

რას წარმოადგენს „ბერდო ზმანია“, როგორც დრამატიული ნაწარმოები? იგი არ შეიძლება ჩაეთვალოს სცენიურ მოქმედების დრამად. მასა დიდ დაღათ ახდა მწიგნობრული გავლენა — ლიტერატურშინა. შანშიაშვილი თავის შემოქმედებით უმთავრესად ლირიკოსია. ამიტომ ეს დრამაც მისი ლირიკის ჯგრძელებაა. დიალოგი ამ დრამაში მიზნად არ ისახავს მოქმედების ერთი მოტივაციით დაკავშირებას. დიალოგი დრამაში ერთგვარი თვითმიზნური საკითხია. იგი ლირიკის გავრცელებაა. თქვეს, რომ წაიკითხოთ შანშიაშვილის იმ დროის ლირიკული ლექსები, აღმოაჩენთ იმავე განწყობილების და სულისკვეთების საწყისებს, რომელსაც ჩვენ ვხედავთ „ბერდო ზმანია“-ში. როგორც ლირიკაში ისე დრამატიულ ნაწარმოებში შანშიაშვილი გამოხატავს თავისი კლასის შუალედობის მწუხრს და აღსასრულს, სვედას.

თანამედროვე სინამდვილისაგან გაქცევის ტენდენციით აიხსნება ავრეთვე ის, რომ ჩვენი ავტორი ერთ-ერთი თავის დრამის „სპარტაკის“ ფონად იღებს შორეულ წარსულს, გლადიატორების აჯანყების ხანაში. ასეთი შორეული ისტორიული სინამდვილის აღდგენა უფრო ძნელი საქმეა, ვიდრე ახლო წარსულის; ამიტომ შანშიაშვილის ეს დრამა არა თუ მაშინდელი სინამდვილის გამოსახვას წარმოადგენს, არამედ იგი ისტორიული წყაროების სწორი ანერეკლიც არაა. დასაშვებია, რომ ისტორიულ დრამაში არ იყოს დაცული სიზუსტე მაგრამ იგი არ უნდა ეწინააღმდეგებოდეს იმ სინამდვილეს, რომელიც მეცნიერულად არის დადგენილი. ავტორი ვერ აცდა სპარტაკის სახის იმ დამახინჯებას, რომელიც ამ ბრძოლა განიცადა სხვადასხვა ისტორიულ რომანებში. პიესის ცენტრად ავტორს აღებული აქვს ამ გმირის პირადი თავგადასავალი, მისი სიყვარულის ამბები და პიროვნული დრამის სხვა ასეთი აქსესუარები.

დრამატურგი სპარტაკს მიაწერს კლასობრივი მტრისადმი შურისძიების გრძნობას, მაშინ, როცა ნამდვილად სპარტაკი ამ თვისებას მოკლებული იყო, რასაც ადასტურებს ისტორიკოსი სალუსტი, რომელიც გადმოგვცემს, რომ დამარცხების შემდეგ სპარტაკის ბანაკში ნახეს 3 ათასი ტყვე—რომის წარჩინებულნიო, თუმცა რომის იმპერიისა და მაშინდელ მსოფლიოს სოციალურ სინამდვილის მიხედვით სპარტაკს არ ჰქონდა ბოლომდე გარკვეული სამოქმედო პროგრამა ხელისუფლების აღებს მეორე დღისათვის. ცხადია არავითარ შემთხვევაში სპარტაკი არ იყო ცეზარისტული ზრახვების მატარებელი, როგორც ამას გვიხატავს დრამატურგი.

1916 და 1924 წლებს შუა ავტორს დაწერილი აქვს დრამა „ლატავრა“, რომელიც ტიპიური განყენებული რომანტიული დრამაა. ამ ნაწარმოებში პოეტი მიზნად ისახავს „პიესის კოლორიტი არ მოეშწყვდეოს როშელიე ეპოქის ჩარჩოში, რათა იგი ქმნილის მომავლის ილიუზიას“. — დრამა იძლევა არა მომავლის, არამედ წარსულის ილიუზიებს. ამ ნაწარმოებში მოცემული რაღაც იქს ქვეყანა, გამოუცნობი ქვეყანა, სადაც მეფობს და მოქმედობს ლატავრა. მაგრამ ეს უცნობი ქვეყანა არ იყო ცეზარისტული ზრახვების მატარებელი, როგორც ამას გვიხატავს დრამატურგი.

(დასასრული მე-4 გვ.)

ეროვნული ბიბლიოთეკა

პლენუმის დღიური

პლენუმი გაიხსნა 25 დეკემბერს საღამოს. ხელოვნების სასახლეში.

პლენუმს დაესწრო საბჭოთა მწერლების სრ. საკავშირო საორგანიზაციო კომიტეტის **დელეგაცია ამხ. კულიკის, ს. ამაღლობელის და მ. იურინის** შემადგენლობით.

პირველ სხდომაზე პლენუმმა მოისმინა სრ. საკავშირო საორგანიზაციო კომიტეტის წარმომადგენლის (უკრაინის საბჭოთა მწერლების საორგანიზაციო კომიტეტის თავმჯდომარის) ამხ. კულიკის მოხსენება სრ. საკავშირო საორგანიზაციო კომიტეტის პირველი პლენუმის შედეგების და საბჭოთა საბჭოთა ამოცანების შესახებ.

ამავე სხდომაზე საქ. საბჭოთა მწერლობას მიესალმა სომხეთის საბჭოთა მწერლების წარმომადგენელი ამხ. **დემირჩიანი** და მგ. წითელი არმიის ქართული ნაწილების პოლიტკომმრთველის უფროსი ამხ. მიროტაძე, რომელმაც საბჭოთა მწერლობის წინაშე დასახა მთელი რიგი ამოცანები ქვეყნის თავდაცვის საქმეში.

26 დეკემბრის საღამოს სხდომაზე პლენუმი მოისმინა ამხ. ს. ეულის მოხსენება მწერალთა კავშირის მუშაობის და **ამხ. ნ.** ლიწიშვილის მოხსენება მხატვრული ლიტერატურის გამომცემლობის და მწერალთა საკოოპერატივო საქმიანობის შესახებ.

27 დეკემბრის დილის სხდომაზე თანამოხსენებით გამოვიდენ ქუთაისის ლიტორგანიზაციის წარმომადგენელი ამხ. **დ.** ჩიანელი აჭარისტანის მწერალთა ორგანიზაციის წარმომადგენელი ამხ. ლორია, საქ. მწერალთა კავშირის სომხური სექციის წარმომადგენელი ამხ. ატრიანი, თურქული სექციის ამხ. ასკერი და რუსული სექციის ამხ. გრიბენშჩიკოვი.

27 დეკემბრის საღამოს სხდომაზე პლენუმმა მოისმინა აფხაზეთის მწერალთა ორგანიზაციის წარმომადგენლის ამხ. გრიგოლის თანამოხსენება და ამხ. ბ. ჟღენტის მოხსენება საქ. საბჭოთა მწერლების კავშირის მოძმავალი მუშაობის შესახებ.

27 დეკემბრის საღამოს სხდომაზე პლენუმის მუშაობაში მონაწილეობა მიიღო **30** დეკემბრის საღამოს სხდომაზე სიტყვა წარმოთქვა საქ. კ.პ. (ბ)-ის ც.კ.-ის კულტპროპაგანდისტის ამხ. კ. ორაგველიძემ.

პლენუმის უკანასკნელ სხდომაზე, რომელიც შესდგა 31 დეკემბერს საღამოს, მოხსენებელთა საბოლოო სიტყვებს შემდეგ მილებული იქნა რეზოლუცია გაკეთებულ მოხსენებათა მიხედვით.

კამათში მონაწილეობა მიიღეს მწერლებმა: მ. ჯაბახიშვილმა, შ. დუდუჩავამ, კ. მელაძემ, ს. კლდიაშვილმა, ლ. მეგრელიძემ, ჭაკვეთამ (აფხაზეთი) ვ. გორგაძემ, მ. იურინმა (საკ. ორგ. კომიტეტი), მალაზონიამ (აჭარისტანი), კ. ბობოხიძემ, დ. სულიაშვილმა' დარბინიანმა (სომხური სექცია); გ. ბაახოვმა; პ. სამსონიძემ; რ. ფალაძემ; კ. ჭიპინაძემ; გ. ტაბიძემ' კ. გამსახურდიამ; ალი არსენიშვილმა; დ. ჩიანელმა (ქუთაისი); ს. ხიდისთაველმა; მ. ჩიქოვანმა; დ. ჯანელიძემ (მარჭისზმ-ლენინიზმის ინსტიტუტი); შ. რადიანმა' დ. დემეტრაძემ; პ. კალაძემ; ს. ჩიქოვანმა; ი. ლისაშვილმა' საფო მგელაძემ; კ. ბობისპირელაძე (ქუთაისი); ს. შანშაშვილმა; კ. ლორთქიფანიძემ; ვ. ჟურულმა; ჯიბლაძემ; ალ. სულაკვამ; დ. შენგელაიამ; ს. ამაღლობელიძე' ა. გაფრინდაშვილმა; ნ. ზომლეთელიძე' ს. ერისთავმა; ქ. ჩერნიავსკიმ; სიმ. ხუნდაძემ; ლ. ასათიანმა; ტ. ტაბიძემ; ს. თაბაძემ, ი. მეტლიშვილმა და სხ. აბაშიძემ.

29 დეკემბრის საღამოს სხდომაზე საბოლოო სიტყვით გამოვიდა ამხ. კულიკი; ხოლო 30 დეკემბრის საღამოს სხდომაზე სიტყვა წარმოთქვა საქ. კ.პ. (ბ)-ის ც.კ.-ის კულტპროპაგანდისტის ამხ. კ. ორაგველიძემ.

პლენუმის უკანასკნელ სხდომაზე, რომელიც შესდგა 31 დეკემბერს საღამოს, მოხსენებელთა საბოლოო სიტყვებს შემდეგ მილებული იქნა რეზოლუცია გაკეთებულ მოხსენებათა მიხედვით.

სერგო ამაღლობელი

შიხვედ მოხვედით.

გამრუდებულად და ოღრო-ჩოღროთ

(ნ. მიწიშვილის წერილის „ახალი ეტაპისათვის ქართულ ლიტერატურაში“-ს შესახებ)

ოლეშას დრამის გმირი-ქალი გონჩაროვა ორ სიას ადგენს: საბჭოთა ხელისუფლების დანაშაულობათა და ამავე ხელისუფლების კეთილ საქმეთა სიებს.

მუდმივი დაეჭვება, ორ სიათა შორის მერყეობა, გარკვეულობას და სიმტკიცეს მოკლებული პოზიცია, ურთიერთ მოპირდაპირე ორი სამყაროს თავყვანისცემა, ბოლოჯდება დრამის გმირი-ქალის მარცხითა და განადგურებით.

ნ. მიწიშვილი არაფრით არ ჩამოგვავს გონჩაროვას თუ არა მით, რომ ნ. მიწიშვილი ოლეშას დრამის გმირი ქალივით ხანწარკვეთილებით შესაცქერის საბჭოთა სოციალისტური კულტურის შექმნას და ამ გარდაქმნისათვის ბურჟუაზიულ კულტურის საუკეთესო მოღწეთა გამოყენებას. მაგრამ ამ შემთხვევაშიც მიწიშვილი გონჩაროვას განწყობილებათა ზღვარს აქეთ არის —ჩვენსკენ საბჭოთა სინამდვილისაკენ. ნ. მიწიშვილი საბჭოთა მწერლობის მოწინაფე რიგშია, საბჭოთა გამომცემლობის გულდადებული და მუყაითი მუშაკია და ვიმედოვნებთ უსაფუძვლო ეჭვების დაძლევით სამწერლო დაზგასთან იმედიანობით გულსავსე და საბჭოთა სინამდვილისაგან შთაგონებული ხალისით მოვა.

ოლეშას დრამის გმირი-ქალი საბჭოთა ხელისუფლების საქმიანობაზე ორ სიას ადგენდა. მიწიშვილს მხოლოდ ერთი სიის— პროლეტარულ მწერლობის დანაშაულებრივ საქმიანობის სიის შედგენისათვის მოუკლია ხელი. თანაც დასძენს: „ისტორიის ცოდნა საერთოდ არ არის ზედმეტიო“. მართლაც თქმა—არა თუ ზედმეტი, საჭიროც არის, მაგრამ ოლეშას დრამის გმირი-ქალის გაცალმხრივებული მეთოდით ისტორია ვერ გაშუქდება, პირიქით, უთუოდ გაყალბდება. ყალბად გაგებული ისტორია გამრუდებული პოლიტიკის საფუძველია, გაყალბებული ისტორია მუდამ ხელს შეუშლის სოციალისტური საქმიანობის ხვორი გზით წარმართვას. პროლეტარულ მწერალთა ასოციაციის უხეშ შეცდომათა ზია, რაგინდ ზედმიწევნით ოს იგი შედგენილი ვერ გვიხსნის საკ. კ.პ. (ბ) ცეკას 23 აპრილის დადგენილების პოლიტიკურ აზრს.

გამოიწვია 23 აპრილის დადგენილე- როლეტარულ მწერალთა ასოციაცია რიგ წლების განმავლობაში ებრძოდა ერულ მოვლენებს საბჭოთა კულ- ლიტერატურის ფრონტზე, იბ- პროლეტარული მსოფლმხედველო- ანმტკიცებისათვის, ხელს უწყობდა ეტარულ ძალთა გაერთიანებას, პო- ურად და მხატვრულად ასრულებდა თ როლს. საბჭოთა ხელისუფლების გან, გამარჯვებამდე ძლევამო- საბამო გამოწვეულმა მიღწევა- ეკონომიურ და როგორც გუ- კონტრრევოლიუ- ულ და ენე დაურებამ, ანტი- მუშაკს და ერვენციო გეგმე- ტექნიკურ პირი ად- ხია და სო- ებით დაახლოვების და

ეროვნული ბიბლიოთეკა

ოლეშას დრამის გმირი-ქალი ვერ ხედავს ამ ორ სიას შორის ურთიერთობას, ვერ ხედავს, რომ ეს ორი სია ერთმანეთის გამომრიცხველია, რომ ისინი ერთმანეთს ვერ შეეგუებიან, ერთმანეთს ვერ შეერწყმიან. ოლეშას დრამის გმირი-ქალი ვერ ხედავს, რომ ეს ორი სია ერთმანეთს ებრძვიან, ერთმანეთს ანადგურებენ

ორგანო დამოუკიდებელი სოციალ-დემოკრატიული პარტიისა

№ 8—9 ორშაბათი, 27 მარტი (9 აპრილი) 1922 წელი

ეროვნული საკითხი და ბოლშევიკური ინტერნაციონალიზმი

ეროვნული საკითხის ისტორიაში ბოლო ხანებში ახალი ეტაპი დაიწყო. ეროვნული საკითხის ისტორიაში ეტაპი ეწოდება