

# ფანტაზია

**ყარაღღაბა!**  
 ვითვალისწინებთ  
 რა იტალიური  
 კროსვორდების  
 მოყვარულთა  
 სურვილს, ამიერიდან  
 პარასკევობით  
 ვაერთიანებთ  
 ჩვენს ორ გამოშვას  
 და ყოველკვირა  
 შემოგთავაზებთ  
 კლასიკური და  
 იტალიური კროს-  
 ვორდების ერთიან  
 გაზეთს

## იტალიური კროსვორდები

იხილეთ მე-7-14 გვერდები, სადაც რვა იტალიური კროსვორდი წარმოდგენილი აქვს გთავაზობთ ზოგიერთი კროსვორდის პასუხსაც შესწავლის მიზნით

## საკროსვორდო ჩემპიონატი- ტის გადაწყვეტილებები

დღევანდელმა მეხუთე ტურმა შეიძლება ზოგიერთი ფინალისტი დაასახელოს

### გინაკროდენ! ანუ

### ეგზოტიკურის

### დაბე სრულიად

იხილეთ მე-2 გვ.

### საქართველოში

# 5

**კითხვა** საკროსვორდო ჩემპიონატის მონაწილეთათვის (...და ყველასთვის!)

- 1) მეჩეთი, სინაგოგა, სიონი... არის ერთად თბილისში და კიდევ სად?
- 2) მეორე მსოფლიო ომის დროს უცხო ქვეყნის ჯარები არ შესულან მხოლოდ სამი ევროპული სახელმწიფოს დედაქალაქში. ერთი მათგანია მოსკოვი... დასახელეთ დანარჩენი ორი.
- 3) 1965-66 წლებში ალუშტის შემოგარენში მიმდინარეობდა ერთი პოპულარული ფილმის გადაღება, რომლის სათაურშიც თავიდანვე იყო ნაგულისხმები, რომ უნდა მოეხსენიებინათ არა ყირიმი, არამედ სულ სხვა რეგიონი.  
 რა რეგიონია ეს და რა ჰქვია ფილმს?
- 4) „ის სასურველი და ასატანია მხოლოდ გავრცელებამდე, შემდეგ კი აუტანელი და საძაგელი ხდება“ - რის შესახებ თქვა ასე ოსკარ უაილდმა?
- 5) 5...7...9...11...16... დაასრულეთ ეს ლოგიკური მწკრივი.

მეხუთე ტურის კროსვორდი იხილეთ მეხუთე გვერდზე

| ?!<br>5                       | მწა-<br>ნილი<br>4 | ბარძ.<br>კრაბა<br>5<br>კველი<br>მეზრი | არის<br>ასეთი<br>ეპიფი<br>10 | რა<br>ივსება<br>თქვენს<br>შიარ?<br>4 | ღიღი<br>ქართ-<br>ველი<br>7 | გაღა-<br>კითხვა<br>6 | ლაპის<br>ნანილი |
|-------------------------------|-------------------|---------------------------------------|------------------------------|--------------------------------------|----------------------------|----------------------|-----------------|
| 1 კბ-ს<br>შათა-<br>სალი<br>5  |                   |                                       |                              | <input type="checkbox"/>             |                            |                      |                 |
| კრაპის<br>ღარძი<br>5          |                   |                                       |                              | <input type="checkbox"/>             |                            |                      |                 |
| აბელის<br>ქვა<br>5            |                   |                                       |                              | <input type="checkbox"/>             |                            |                      |                 |
| ღრმს<br>ბარება<br>6           |                   |                                       |                              | <input type="checkbox"/>             |                            |                      |                 |
| საბაქა<br>4                   |                   |                                       |                              | <input type="checkbox"/>             |                            |                      |                 |
| რუსეთის<br>ფეხ.<br>გუნდი<br>5 |                   |                                       |                              | <input type="checkbox"/>             |                            |                      |                 |
| რბილი<br>ლით-<br>ონი<br>4     |                   |                                       |                              | <input type="checkbox"/>             |                            |                      |                 |
| საღაბა-<br>ვის<br>სითხე<br>5  |                   |                                       |                              | <input type="checkbox"/>             |                            |                      |                 |
| ჯაღო-<br>პარი<br>4            |                   |                                       |                              | <input type="checkbox"/>             |                            |                      |                 |
| ნახ-<br>ამლის!<br>ფრანბ.<br>4 |                   |                                       |                              | <input type="checkbox"/>             |                            |                      |                 |
| მარალ-<br>იული<br>ქალაქი<br>4 |                   |                                       |                              | <input type="checkbox"/>             |                            |                      |                 |
| გვარბ.<br>მოდება<br>4         |                   |                                       |                              | <input type="checkbox"/>             |                            |                      | ➔               |

|    |   |  |    |    |  |   |  |  |    |   |   |   |
|----|---|--|----|----|--|---|--|--|----|---|---|---|
| 1  | 2 |  |    | 3  |  | 4 |  |  |    | 5 | 6 | 7 |
| 8  |   |  |    |    |  |   |  |  | 9  |   |   |   |
| 10 |   |  |    | 11 |  |   |  |  | 12 |   |   |   |
|    |   |  | 13 |    |  |   |  |  | 14 |   |   |   |
| 15 |   |  |    |    |  |   |  |  | 16 |   |   |   |
|    |   |  |    |    |  |   |  |  | 17 |   |   |   |
| 18 |   |  |    |    |  |   |  |  | 19 |   |   |   |
|    |   |  |    |    |  |   |  |  | 20 |   |   |   |
|    |   |  |    |    |  |   |  |  | 21 |   |   |   |
|    |   |  |    |    |  |   |  |  | 22 |   |   |   |
|    |   |  |    |    |  |   |  |  | 23 |   |   |   |
|    |   |  |    |    |  |   |  |  | 24 |   |   |   |
|    |   |  |    |    |  |   |  |  | 25 |   |   |   |
|    |   |  |    |    |  |   |  |  | 26 |   |   |   |
|    |   |  |    |    |  |   |  |  | 27 |   |   |   |
|    |   |  |    |    |  |   |  |  | 28 |   |   |   |
|    |   |  |    |    |  |   |  |  | 29 |   |   |   |
|    |   |  |    |    |  |   |  |  | 30 |   |   |   |
|    |   |  |    |    |  |   |  |  | 31 |   |   |   |
|    |   |  |    |    |  |   |  |  | 32 |   |   |   |
|    |   |  |    |    |  |   |  |  | 33 |   |   |   |
|    |   |  |    |    |  |   |  |  | 34 |   |   |   |
|    |   |  |    |    |  |   |  |  | 35 |   |   |   |
|    |   |  |    |    |  |   |  |  | 36 |   |   |   |
|    |   |  |    |    |  |   |  |  | 37 |   |   |   |
|    |   |  |    |    |  |   |  |  | 38 |   |   |   |
|    |   |  |    |    |  |   |  |  | 39 |   |   |   |
|    |   |  |    |    |  |   |  |  | 40 |   |   |   |

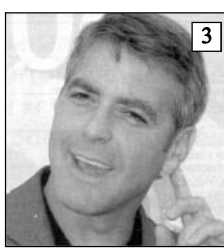
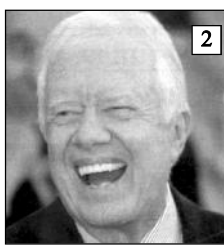

**ანუ „ეგზოტიკის ლაქა“ საქართველოში**

ვერ გეცვით, თუ რას მოუგანს გასულ კვირას შემდგარი არჩევნები ჩვენს ქვეყანას (ამის განალიზებს ჩვენზე ბევრად უფრო ნათელი გონებები ბევრად უკეთ შეძლებენ), მაგრამ ქართულ ენას დიდი ხნის ნანატრი სიტყვები რომ შესძინა, ცხადია!

„ბილბორდზე“ და „ეგზოტიკაზე“ მოგახსენებთ.

როგორც ხშირად ხდება ხოლმე („პიარ“-ის არ იყოს), ასეთ სიტყვებს პირდაპირ ბაგეებიდან სტატიები ერთმანეთს ქართული ენის სიღარიბით გაწამებული მოღვაწეები და ცდილობენ ხშირად გაიმეორონ, რათა:

- 1) კარგად დაიმსხვინონ.
- 2) ცალსახად აფუნქციონირებული მენგალიტეგით დაგვიკონტაქტდნენ.
- 3) და ა.შ.

ჩვენ კი დიდ გასაჭირში ჩავევადით, რადგან ჩვენს ხელთ არსებულ ვერცერთ ლექსიკონში „ეგზოტიკა“ ვერ ვიპოვეთ („ბილბორდის“ მოძებნა არ გავგივირდა). მოგახსენებთ, ეს ის სიტყვებია, რომელთაგან ერთი „ბან“-ით იწყება, მეორე კი „უნ“-ით და მათი ჩართვა ჩვენს უნივერსალურ ენციკლოპედიაში ფრიად სასურველი რამ იქნებოდა, როგორც ეპოქის მონაპოვარი!

„ეგზოტიკა“ იმ უზარმაზარი საავიტუაციო ლაქებს ჰქვია (**bill** - რეკლამა, განცხადება, **board** - დაფა), რომლებითაც თბილისი დაამუშვენს ჩვენმა სადეპუტაციოებმა.

„ეგზოტიკა“ კი საარჩევნო უბნიდან გამოსული ადამიანისაგან ინფორმაციის დაცინცვლა ყოფილა (თუმცა, „პელაინებისა“ არ იყოს, შესაძლოა, ჩვენი ინტერპრეტაციით „ეგზოტიკა“ თავად დაცინცვლას კი არა, მის შედეგად მიღებულ „ცინცლს“ ეწოდოს). აქ, რა თქმა უნდა, გასათვალისწინებელია თ-გ ბევრების ისეთი ჩანაცვლება, რაც მოგვალდა „კლინტონისთვის“ ახასიათებთ, თუმცა ეს უკვე ნაკლებად საჭირო როგორც საკითხი გახლავთ.

შემდგომმა კვლევამ, ინგლისური საცნობარო მასალის და ინტერნეტის შესაბამისი საიტების გაცნობამ, როგორც იქნა, მიგვიყვანა „ეგზოტიკა“ წარმოშობასთან და გაიარკვა, რომ ესეც კომპოზიცი გახლავთ: **exit** - გამოსვლა **pol** - არჩევნები.

მაგრამ უცხო ენის წიაღში ამგვარმა ჩაღრმავებამ უფრო ცხადად და მწვავედ დასვა ასეთი კითხვა: - სხენებულ ღონისძიებას უბნობოდ და მარცხივად „გამოკითხვა“ რომ დარქმეოდა, ვითომ უფრო გაუგებარი იქნებოდა? ...თავად განსაჯეთ!

ალ. ელვრდაშვილი

**ვიწყებთ ნოემბრის სარეგიონო ციკლს, რომლის მიზანი „კროსმაისტერის“ ტიტულის მინიჭებაა. დაგვირეკეთ მთელი კვირიდს განმავლობაში და მოგვახსენეთ თქვენი პასუხები (79-53-70).**

**„ფანგამის“ კროსმაისტერების და მათი პრივილეგიების შესახებ შემდეგ ნომერში ვისაუბრებთ.**

1. მეცნიერთა მოსამზადებელი სასწავლებელი. 2. თუ გახსოვთ, რა გვარის იყო კაცი, რომელიც XX საუკუნეში საბერძნეთიდან „არგოთი“ გვესტუმრა. 3. სამხრეთ იტალიის რეგიონი. 4. სამშენებლო ქვის სახესხვაობა. 5. იყო ასეთი ბულგარული სიგარეტი. 6. იყო ასეთი ფეხბურთელი თბილისის „დინამოში“ 70-იან წლებში. 7. რა ჰქვია მახლობელი აღმოსავლეთის ძვ.წ.ად. მეოთხე-პირველი საუკუნეების ისტორიულ პერიოდს? 8. იხილეთ ფოტო №3 და მისი სახელი და გვარი დაადგინეთ. 9. იხილეთ ფოტო №1 და მისი სახელი და გვარი დაადგინეთ. 10. გერმანული წარმოების ფოტოფირი. 11. იხილეთ ქალის ფოტო (დაბლა კუთხეში) - რა შეიძლება ეწოდოს ასეთ ქალს? 12. რა უნდა სცე დამწერებულ ადამიანს? 13. იხილეთ ფოტო №2 და მისი სახელი და გვარი დაადგინეთ. 14. ბალმაკის ერთ-ერთი ყველაზე ცნობილი მოთხრობის „მამა“. 15. XX საუკუნის 50-იანი წლების თბილისის „დინამოს“ ერთ-ერთი ყველაზე ცნობილი კალათბურთელი. 16. ვინ იყო მარკო პოლოც, ათანასე ნიკიტინს და რაფიელ დანიბეგაშვილი? 17. კინოფოტო ნელელულის უმცირესი შემადგენელი ნაწილი. 18. საქართველის რადიოს

ერთ-ერთი ყველაზე დამსახურებული დიქტორი, ქალბატონი. 19. ყველა ღროის ერთ-ერთი უძლიერესი ბრამილიელი ფეხბურთელი. 20. კვამიმოდის როლის ყველაზე ცნობილი შემსრულებელი. 21. მიკრობუტთან და მისთანებულთან საბრძოლველი პრეპარატის მოგადი სახელი. 22. რა არის საჭირო პურის გამოსახვობად? 23. ხეობა მტკვრის სანაპიროებზე. 24. ერთ-ერთი ყველაზე ცნობილი თეთრგვარდიელი ლიდერი, რომელიც კომუნისტებს ებრძოდა. 25. მიღწეული წარმატებისათვის დაწესებული გასაძრავლო. 26. საერთაშორისო ოლიმპიური კომიტეტის თავმჯდომარე ხუან ანტონიო სამარანჩამდე. 27. XX საუკუნის 70-იანი წლების ერთ-ერთი ყველაზე ცნობილი არგენტინელი ფეხბურთელი. 28. ისტორიული ქალაქი სამხრეთ იტალიაში. 29. სამეგრელოს ერთ-ერთი ყველაზე ცნობილი სოფელი. 30. ერთ-ერთი ყველაზე ცნობილი პერსონაჟი ნიკოლაი გოგოლის შემოქმედებიდან (გვარი). 31. პოპულარული ქართული მოკლემეტრაჟიანი ფილმი. 32. ძველი საბრძოლო იარაღი, რკინის წვეგებიანი კომბალი. 33. რკინიგზის ლიანდაგებზე დასაყრელი ინერგული მასალა. 34. ერთ-ერთი საახალწლო ზეარაჟი. 35. ერთ-ერთი კომუნისტური წერტილი მსოფლიო პოლიტიკურ რუკაზე. 36. კათოლიკური საგალობელი. 37. გეომეტრიული ფიგურა. 38. სივრცეში ჩამოფარებული გაუმჭვირვალე „ფარდა“. 39. ორი ნაწილისაგან შემდგარი ლიტერატურული ნაწარმოები. 40. სანთლის დასამზადებელი მასალა.

შეაღვინა ალექსანდრე ელვრდაშვილი

**ბვირფასო „ფანგამიელებო“!**  
იმედია, პარაკევის გამოშვების ასეთი სახით გამოცემას მხარს დაუჭერთ და მიიღებთ, თუმცა ეს იძულებითი ნაბიჯი გახლავთ, რათა დღევანდელ ვითარებაში შევინარჩუნოთ, როგორც კლასიკური, ასევე იტალიური კროსტოლების „ფანგამისეული“ გაზეფები. ჩვენ სამაშაბათის „ფანგამიაში“ განვაცხადებთ, რომ პარაკევიბითაც 20-გვერდიან მოცულობაზე გადავიდოდით, მაგრამ ახლა (4-5 ნომბერს) ისეთი ვითარება ჩვენს ქვეყანაში, რომ ვერც ჩვენ გავდგებით განზე, ამიტომაც ამჯერად 16 გვერდით შემოვიფარგლეთ. ყველანაირად გეცდებით უახლოესი ნომრიდან გაზმარდით გამეთი.



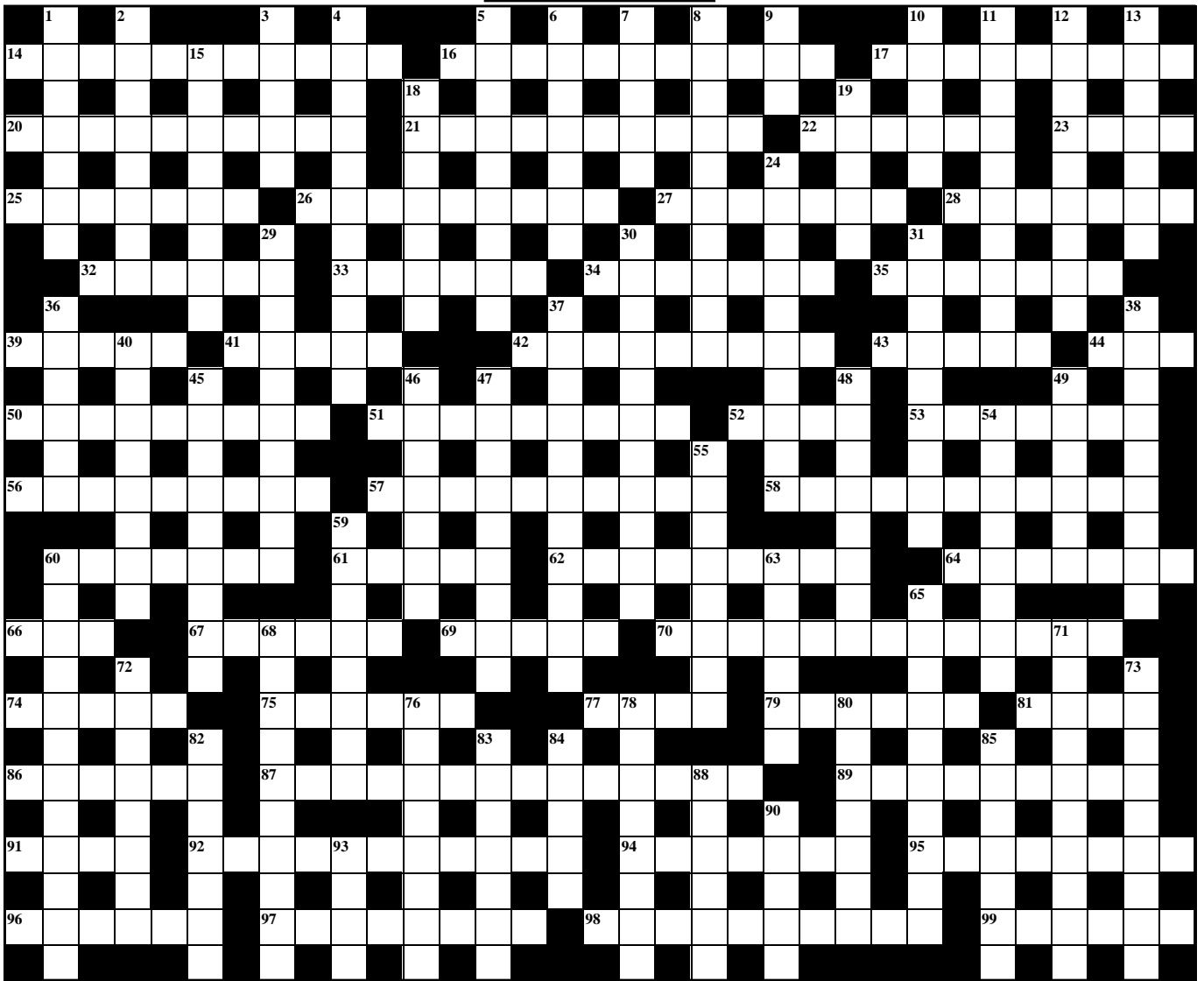

1. ლევიონის შემადგენელი ნაწილი ძველ რომში. 2. სამხედრო წოდება. 3. გელეპარაგურის მწარმოებელი ცნობილი ფირმა. 4. ხუროთმოძღვრება. 5. მოლდავეთის ისტორიის ცნობილი მეცნიერ-ფილოსოფოსი. 6. ამიის სახელმწიფოს დედაქალაქი. 7. დავით აღმაშენებლის ერთ-ერთი ვაჟი. 8. ევროპის სახელმწიფოს დედაქალაქი. 9. მთა თბილისის სიახლოვეს. 10. საერთაშორის მნიშვნელობის დოკუმენტი. 11. თურქეთის საფეხბურთო კლუბი. 12. ასეთი სარგეელიც არსებობს დედამიწაზე. 13. პაგარა ქალაქი გაშკენის სიახლოვეს. 14. ფილოსოფოსი, რომელიც „კომპოზიტორს შეიცავს“. 15. ნომენკლატურული სამოსის შემადგენელი ნაწილი. 16. ქართველი მხატვარი ქალი. 17. ნაპოლეონის ეპოქის ფრანგი პოლიტიკური მოღვაწე. 18. შვეიცარიის გრიგ-ადმ. ერთეული. 19. ზამთრის სამოსის შემადგენელი ნაწილი. 20. ერთ-ერთი ყველაზე ცნობილი ქართველი კომიკოსი მამაკაცი. 21. სიდარბაისლის აუცილებელი აგრეგატი. 22. ფრანგი მეფეაზი. 23. ფრანგი მეზღაპრე. 24. შერწყმა-გაერთიანების სახესხვაობა. 25. სამღებრო წარმოებაში გამოყენებული კალოვანძევის მარტივი. 26. ინგლისელი კაცისათვის სასურველი „ტიტული“. 27. ინერგული გაზიც და საავადმყოფოც ძველ საქართველოში. 28. რუსეთის ხაკასის რესპუბლიკის ცენტრი. 29. თეოდორ დრაიზერის რომანი. 30. ლაქია ევროპულ დიდებულთა ოჯახებში. 31. ცეცხლისა და მჭედლობის ძველბერძნული ღვთაება. 32. ყინვის ერთ-ერთი ნამოქმედარი. 33. მამაკაცის სასიმღერო ხმა. 34. იხილე ფოგო... ერთ-ერთი მათგანი პიგმალიონია... ვინაა მეორე? 35. ქართული ცეკვა. 36. XIX საუკუნეში აჯანყებული მეგრელების დიდერი. 37. სისხლის წითელი სხეულაკების შემადგენელი ნაწილი. 38. გამაფხულის ყვავილი. 39. ქალაქი ინგლისში. 40. არგენტინელი ჩოგბურთელი ქალი. 41. ერთგვარი დიდი ჯიხი. 42. ვაჟასეული ერთი პოემის მთავარი პერსონაჟის გვარი. 43. ბერძნების ქართველი რბალი. 44. ერთხალაც იხილეთ ფოგო და ამ სიუჟეტზე შექმნილი პიესის ავტორი ვახსენეთ. 45. ფარული და შეუცნობი ანუ როგორი? 46. სომხეთის სახელი ბევრ ევროპულ ენაზე. 47. ციური სხეულის სხესხვაობა. 48. ბრიჯიგ ბარდოს ერთ-ერთი ყველაზე ცნობილი კინოპერსონაჟის სახელი. 49. ხმელეთში შუგრილი წყალი სკანდინავიურ ქვეყნებში. 50. კუნძულთან სახელმწიფო ვესკ-ინდოეთში. 51. ჩვენი და თქვენი სიყვარულის საერთო საგანი. 52. პროფილაქტიკური სამედიცინო საშუალება. 53. ბავშვური

მეცხველების სახესხვაობა. 54. შენახვის მიზნით დამზადებული საკვების ზოგადი სახელი. 55. კომუნისტების დროინდელი საქართველოს მინისტრთა საბჭოს ერთ-ერთი თავმჯდომარე. 56. პერსონაჟი ჟან მარე კინოვალერიდან. 57. ბელგიელი დრამატურგი, ავტორი ცნობილი პიესისა „ლურჯი ფრინველი“. 58. მსოფლიო ისტორიის ერთ-ერთი უძველესი ქალაქი. 59. არაბის მოსახსენიებელი სიტყვა ძველ ქართულ წყაროებში. 60. (აღრუ-აღრუ) საფეხბურთო სასჯელის სახესხვაობა. (შეგულად). ანომალური მოვლენა, ვიქვით კედლებზე სიარული. 61. სპეციფური სახელი იტალიელი მამაკაცებისა. 62. ვენეციელი გონდოლიერების სიმღერა. 63. მდინარე სამხრეთ აფრიკაში, ლესოთოსა და ნამიბიაში. 64. პოკის მაგის შემადგენელი ნაწილი. 65. გრადიცული ჯამის ერთ-ერთი ძირითადი სახესხვაობა. 66. მანკერი მეცხველების მქონე ადამიანი. 67. რომან „დათა თუთაშხიას“ ერთ-ერთი კოლორიტული პერსონაჟი. 68. დიდი რუსი მწერალი. 69. „კიმელის“ და „კორსარის“ ავტორი ფრანგი კომპოზიტორი. 70. საბჭოთა ეპოქის ცნობილი კინორეჟისორი („პიფინავენ წეროები“ და სხვა). 71. ვინ არის შალვა ნათელაშვილი? 72. საქართველოს შინაგან საქმეთა სამინისტროს ერთ-ერთი ექს-მინისტრი. 73. წესრიგის დამცველის მოსახსენიებელი სიტყვა ინგლისურენოვან სამყაროში. 74. მეცნარის შემადგენელი ნაწილი. 75. აფიქსირებული გამოსახულების სახესხვაობა. 76. კბილის ექიმი, სტომატოლოგი... ვიღვე? 77. ხე, რომელსაც აქვს გლუვნაჭკუიანი ნაყოფი მომწვანო თხილესებრი გულით. 78. თანამგზავნი (1859-1914 წწ). 80. პუშკინის ცნობილი მღაპარ-პოემის მთავარი მოქმედი პირი. 81. სამხრეთამერიკული სახელმწიფოს დედაქალაქი. 82. თბილისის „დინამოს“ ფეხბურთელთა მეკარე ახლო წარსულში. 83. მდინარე და ყურე კანადაში. 84. საბუნებისმეტყველო მეცნიერება. 85. ბერძნული ცეკვა. 86. სახელმწიფო აფრიკაში. 87. აღმოსავლეთ-მცოდნეობა ანუ რა? 88. სასგამბო ახოს სიმბალის ზომა. 89. რუსული ლიტერატურის ერთი კლასიკოსის გვარის ნაწილი. 90. სიღნაღის სოფელი. 91. სასწორის თეფში. 92. ბგერის სისხრული არხების კორექციის ხელსაწყო. 93. ლადიდის ოპერა. 94. მღაპრული ამბავი. 95. ქიმიური ელემენტი. 96. ნერვულ-ფსიქიური დაძაბულობა. 97. მშენებელი კაცი. 98. გამოქვაბულებში არსებულ მშენებელ მშენებელში (ქვემოდან მემთი). 99. ასე ვიქვით „ფრანგული“ ბაზა.



# თითქმის საპუშკო კროსვორდები

მარაგულა:

5. ყველასათვის კარგად ნაცნობი ლუკა რაზიკაშვილის მშობლიური სოფელი. 7. რა ჰქვია სორტულ უსახელო პერანგს და ინდოეთის ერთ-ერთ შგაგსაც? 8. სამხედრო მოსამსახურის ალკამულობა ანუ რა? 9. ის, რამაც 1912 წლის 15 აპრილს ყველასათვის ცნობილი კაცსგროფა გამოიწვია. 10. მცოცხველიურიანი მცენარე. ყველასათვის კარგად ცნობილი! 12. რა ერქვა სამეფოს, რომელიც კროსმა დაიპყრო და რომელსაც სხვაგვარად აქემენიდების სამეფოსაც უწოდებდნენ. 14. (ყველასათვის კარგად ცნობილი) ვოლგერის ნამღვილი გვარი – მარი ფრანსუა ... 18. აღორძინების ხანის უდიდესი მხაგვარი, რაფაელ... 19. რა ჰქვია სამ და ოთხწლიანი ცხენების ღოღს ინგლისში? 20. წაბლისფერი ძვირფასი ბეწვის მქონე მგაცელებელი ცხოველი. 21. სკანდინავიური პანთეონის უზენაესი ღმერთი. 22. რა ერქვა ქართველ პოეტს, მირცხუღავას? 25. მე-7 საუკუნის ხუროთმოძღვრული ძეგლის გორის რაიონში. 28. პანგომიმოს მსახიობი ანუ? 30. რა ჰქვია სისულელეს ან, თუნდაც უაზრობას? 31. ნეთა ჯგუფი. 29. მაგიკელასებრთა ოჯახის ბოსტნეული, რომლის მოვრძო მთავე ფოთლები საკვებად გამოიყენება.

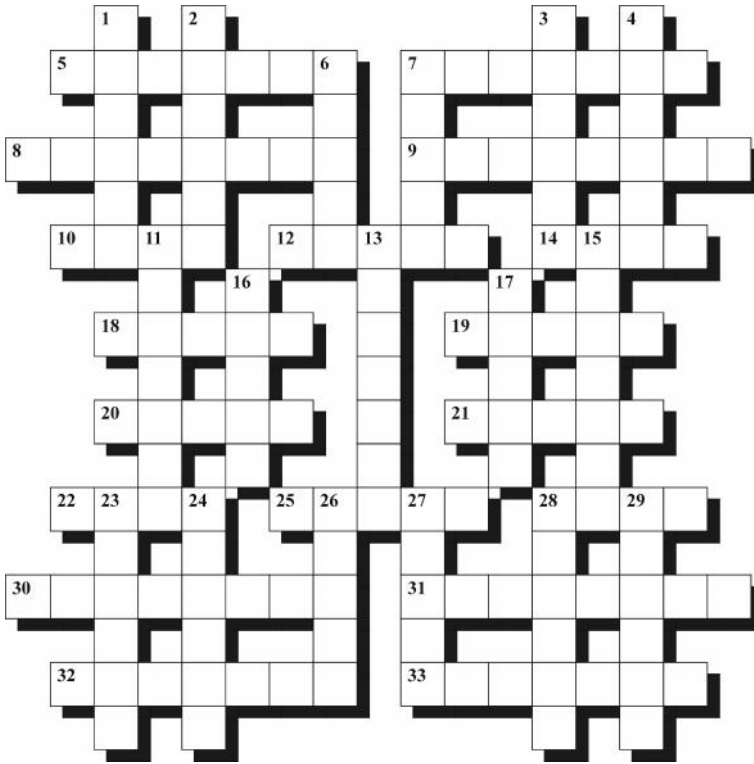

აღრე ალიბონს უწოდებდნენ. 33. ღმერთი, რომელიც პარნასის მთაზე მუშებთან ერთად ბინადრობს.

შვეულა:

1. რა ჰქვია ღოღს სხვაგვარად? 2. სამეფო დასავლეთ საქართველოში, რომლის მეფეებსაც ერქვათ გუბამი და წათე. 3. ჭირისუფლის მხლებლები. 4. უძველესი სახელმწიფო ვანის ტბის მოიღამოებში. 6. ქვეყანა, რომელსაც 1980 წლამდე მართავდა მოჰამედ რეზა ფეჰლვეი. 7. გინეკოლოგის სინონიმი. 11. მსხვერპლად შესაწირი ანუ? 13. „შენ ხარ ვენახის“ ავტორი. 15. ფლამანდელი მხაგვარი პეტერ პაულ... 16. რა ერქვა ჰუნების მრისხანე ბელადს? 17. ღონისძიება, რისაც ძალიან ეშინიათ (წესიერ) მძღოლებს. 23. (უფროსი თაობისათვის კარგად ნაცნობი) „ყველა ცოცხალზე ცოცხალი კაცი“. 24. მაინ რიღის მიერ აღწერილი სიმონელთა ბელადი. 26. პოლ გოგენის საყვარელი კუნძული. 27. ზღვრული რაოდენობა და ვინჩენცო ბელისის ოპერაც. 28. ეკლესიაში გაერთიანებული მორწმუნეების მთავარი.

## ორივე კროსვორდი შეაღონა ნინო დალაქიშვილმა

მარაგულა:

1. არმაზიც, გაც და გაცი... 4. ნაირა გელაშვილის მოთხრობაც და თამაშიც საღკეებით. 9. ივანე მხარგრძელისა და შალვა ახალციხელის სამხედრო წოდება (ავთანდილის მამაც). 11. ამა თუ იმ მიზნით გამოგონილი სახელი და გვარი ანუ? 13. ფრანკო – კაულილი; მუსოლინი – ღუჩე; მიტლერი - ? 14. თითოეული იმითგანი, ვინც თანამედროვე პერუს გერიგორიაზე ცხოვრობდა მე-15 საუკუნემდე. 16. ბიზანტიის კეისრის მიერ წოდებული გიგული, რომელმაც ბაგრატიონთაგან პირველად დავით IV-მ თქვა უარი 19. რა ჰქვია აფრიკასა და აზიაში გავრცელებულ კუზიან ხარს? 20. დიოსკავის გიგულის მქონე ერთადერთი ინდოელი მოჭადრაკე. 21. სიგყვაში ორი ერთნაირი ბგერიღან ერთ-ერთის ცვლა.

შვეულა:

2. წვიმის ძველქართული ღვთაება. 3. რა ჰქვია მინაწერს ამა თუ იმ გექსგის ბოლოს? 5. ბერძნული მითოლოგიის მიხედვით, ის საგროფილო პოემიის მუზაა. 6. „ლოკომოტივი“ და „მარაკანაც“ და კიდეც ბევრი სხვა. 7. რა ფსევდონიმი შეირჩია ყველასათვის ნაცნობმა მამადამ ავრორა დიუპენმა? 8. საზოგადოებრივი და მაგერიალური განვითარების ღონე, რომელსაც მიაღწია ამა თუ იმ საზოგადოებრივ-ეკონომიკურმა ფორმაციამ. 10. ნახაგი, რომელიც წყალში გახსნილი საღებავებითაა შესრულებული. 12. რას უწოდებდნენ გერმანელ მოქალაქეს? 15. ნაძვი – გირჩი; მუხა – ? 17. აბაონური საგროფილო პოემიის ქანრი. 18 (სინიორ) გარსიაც და (მადამ) მაკაღუელიც.

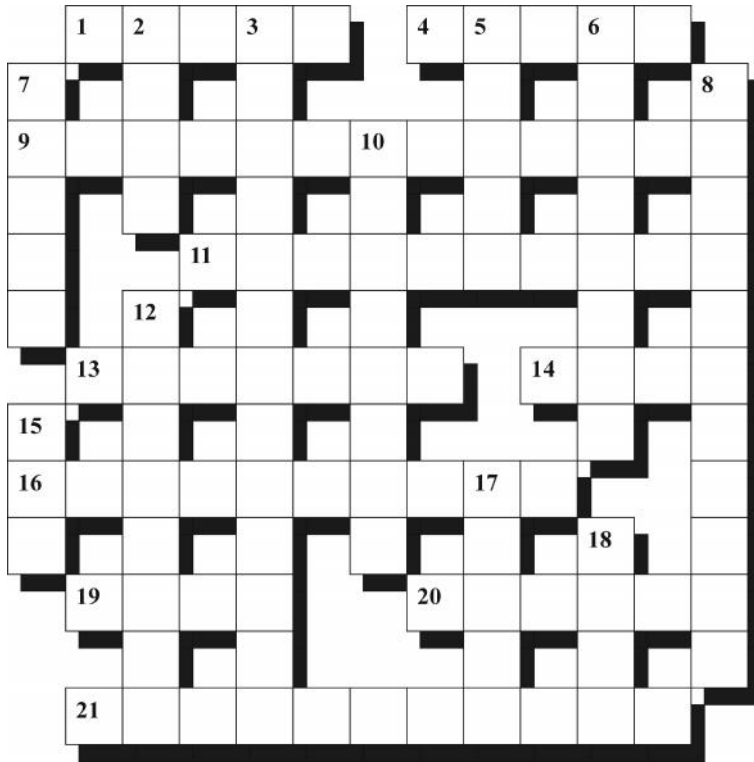

კროს-პუზლინისტი ღანართი

ისევე, როგორც ყველა საზოგადოებრივ, თუნდაც სოციალურ მოვლენას, კროსვორდსაც განაზნა თავისი განვითარების ეტაპები. ვერ გეტყვით, როგორი თავისებურებით ხასიათდება ეს ეტაპები იმ ქვეყნებში, სადაც პრესამ ღიღი ხანია თავისუფლებით მოიოხა გული, მაგრამ ის კი ცხადია, რომ იქაც და ყველგანაც კროსვორდი ერთგვაროვანი ვერ იქნებოდა თუნდაც იმ მიზეზით, რომ ერთფეროვნება იგივე მოღაა და სხვა არაფერი.

რაც შეეხება საქართველოს, აქ კროსვორდის მთელი ევოლუცია ჩვენს თვალწინ წარმართა, ამიგომაც შეგვიღია რამოდენიმე ძირითადი ეტაპი გამოვყოთ:

ა) დიელოლოგიური კლანჭებისაგან განთავისუფლება (1990-94 წწ).

ბ) კროსვორდის, როგორც პუბლიკაციური ერთეულის, მთავარ როლში წარმოჩენა (1994-97 წწ).

გ) საკროსვორდო პროფესიონალიზმის პირველი ნიშნების ჩასახვა (1998-2000 წწ).

დ) კროსვორდის სპეციალიზაცია ფორმებისა და ქანრების მიხედვით (ეს პროცესი ახლა მთავრდება).

ღღეს კროსვორდს ავსებენ მხოლოდ ისინი, ვისაც ნამღვილად უყვარს ეს ინტელექტუალური ფენომენი, შემთხვევითი ხალხი, ღიღი ხანია, „ვარსკვლავთა საცვლების“ შესახებ შექმნილი ოპუსების კითხვით იქცევენ თავს. ამიგომაცა ჩვენთვის უფრო სასიამოვნო ამ ქანრში მუშაობა, რადგან ნამღვილ შემესებებთან გვაქვს ურთიერთობა.

|    |    |    |    |    |    |    |    |    |    |    |
|----|----|----|----|----|----|----|----|----|----|----|
| 1  | 2  | 3  | 4  | 5  | 6  | 7  | 8  | 9  | 10 | 11 |
| 12 |    |    | 13 |    |    |    |    | 14 |    |    |
| 15 |    |    |    |    | 16 |    |    |    |    |    |
|    |    |    |    |    | 17 |    |    |    |    |    |
| 18 |    |    |    |    |    | 19 |    |    |    |    |
| 20 |    |    |    |    |    | 21 |    |    | 22 |    |
| 23 |    |    |    | 24 |    |    |    | 25 |    |    |
|    |    |    | 26 |    |    |    | 27 |    |    | 28 |
| 29 |    |    | 30 |    |    | 31 |    |    |    |    |
|    |    | 32 |    |    |    | 33 |    |    |    |    |
|    |    | 34 |    |    |    |    | 35 |    |    |    |
|    | 36 |    |    |    |    |    |    |    |    |    |
| 37 |    |    |    | 38 |    |    | 39 |    |    | 40 |

მეხუთე ტური 7-9.11.

დარეკეთ - 8.XI. 15-18 სთ რაიონებიდან 9 ნოემბერს

1. მავანი კომენტის ერთ-ერთი სახე-  
ლი. 2. არსებობს ასეთი რუსული (კომპიუ-  
ტერული) აბრევიატურა - ; რა ჰქვია  
მას ქართულად? 3. თევზსაჭერი მოწყობ-  
ილობა. 4. ცხოველთა და მცენარეთა სქე-  
სობრივი პროცესის ჩვეულებრივი ტიპი,  
როცა მდედრის და მამრის უჯრედების შე-  
რწყობა ხდება. 5. იხილეთ ფოტო №3 და ერთ-  
ერთი პერსონაჟის სახელი და გვარი გაიხ-  
სენეთ. 6. დიზაინერის მიერ შესაქმნელ-  
შესაცვლელი რამ. 7. მსოფლიოს პოლიტი-  
კური რუკის მოვარდისფრო ლაქა. 8. მდ-  
ვის ცხოველი. 9. იხილეთ ფოტო №1 და  
მისი სახელი მოგვახსენეთ წოდებით ბრ-  
უნვაში. 10. ერთ-ერთი სკანდინავიური ქე-  
ყვის გერმანიულ-აღმშენებარებული  
ერთეული. 11. იხილეთ ფოტო №2 და მისი  
ნამდვილი გვარის მეორე ნაწილი მოგვა-  
ხსენეთ. 12. ადგილი, სადაც ონორე დე ბა-  
ლზაკ მისვლა ერთმა მისმა კოლეგამ გა-  
მოუკონა. 13. ეს სახელი ზოგ ქართველ  
ათაბაგს ერქვა. 14. შეცნობა, რომელიც  
ჩანასახებს შეისწავლის. 15. გვერდის კუ-  
თხეში რომ ქალია, დახედეთ და მიხვდებ-  
ით, რაც უნდა ჩაწერთო კროსვორდში. 16.  
ხელსაწყო, რომელიც დასამუშავებელი ნა-  
წარმის უსორმასწორო ადგილებს აფიქს-  
ირებს. 17. წინსართი, რომელიც საერთაშ-  
ორისო ცხოვრების ბევრი სიგვეის აუცილ-  
ებელი აგრძობი გახდა. 18. აფრიკის ერთ-  
ერთი ყველაზე ცნობილი მკვლევარი. 19.  
ქალაქი ფინეთში. 20. ქართული ენის მონა-  
პოვარი 2 ნოემბრის არჩევნებში. 21. ამა  
თუ იმ გერიგორიანზე მცხოვრები ადამიან-  
ის მოსახსენიებელი სიტყვა. 22. საბაზრო  
ეკონომიკის კომპლექსური სექტორი, რო-  
მელიც სასოფლო-სამეურნეო პროდუქცი-  
ის წარმოების, შენახვის და განაწილების  
საკითხებითა დაკავებული. 23. სამეინკ-  
ლო ხელსაწყო. 24. სპეციფიური სახელი  
სკანდინავიელი ქალბისა. 25. ზოგადად  
სკანდინავიური სპორტის ყველა დროის  
უდიდესი სპორტსმენი. 26. რა ღვას ვოლ-  
გის შემდეგ შესაბამისი საიამ? 27. ერთხე-  
ლაც იხილეთ ფოტო №1 და მისი სამოღე-  
აწყო თეატრი მოგვახსენეთ. 28. სამოგა-  
დობრივი კვების თიბიქტი. 29. ვლადის-  
ლავ გრეგორის ლაგვიელი კოლეგა. 30.  
ქალაქი-პორტი შედგენილი. 31. ევროპელი  
აღმოსავლეთმცოდნე, შესაძლოა, ასეც მო-  
ისხენიებელი. 32. საგროსლოთის განკუ-  
თხილი ერთ-ერთი ადგილი. 33. ასეთი  
კაცია, ვიქტორ, ბუენა, და ლუბაძისეული  
ბუკრი სხვა პერსონაჟი. 34. დღაქის იარა-  
ღი. 35. ერთ-ერთი ქალბაგონი დავით კლ-  
იაშვილის შემოქმედებიდან. 36. ერთ-ერთი  
პერსონაჟი ეროსი მანჯგალაძის შემოქმ-  
ედებიდან. 37. ძელის სახესხვაობა. 38. უსუ-  
ლო სხეული. 39. სიტყვა, რომელსაც ხშირად  
უმეორებს გასია კვლევაზე ჩამოკიდებულ  
გოგას. 40. მდინარე, რომელიც ავართა  
სახაკანოს დასავლეთ სამღვარს წარმო-  
ადგენდა (პანონიაში) მე-6-8 საუკუნეებში.

5 danatebiTi kiTxva  
ixileT pirvel gverdze



1



2

ukanaskneli meevse turi gaimarTeBa  
erTi kviris Sardeg, 14-16 noenbers



3

|                         |    |    |    |    |       |
|-------------------------|----|----|----|----|-------|
| 1. გაბრიელიძე იური      | 45 | 45 | 44 | 43 | (134) |
| 2. ჩეკურიშვილი ვაზა     | 45 | 45 | 44 | 43 | (134) |
| 3. ურუშაძე ქეთინო       | 42 | 45 | 45 | 44 | (134) |
| 4. გიგანი ქეთინო        | 44 | -  | 45 | 44 | (134) |
| 5. ურუშაძე ნინო         | 44 | 45 | 44 | 44 | (133) |
| 6. ხაჩირაშვილი მარინე   | 45 | 44 | 43 | -  | (132) |
| 7. აქუბარდია ლილე       | 43 | 44 | 44 | 44 | (132) |
| 8. მამულაშვილი კობა     | 45 | 44 | 41 | 43 | (132) |
| 9. კვირიკაშვილი ვენერა  | 45 | 44 | -  | 43 | (132) |
| 10. გასიგაშვილი ტარიელი | 45 | 43 | 43 | 43 | (131) |
| 11. მაისურაძე მანანა-1  | 42 | 43 | 43 | 45 | (131) |
| 12. სესიგაშვილი ზურა    | 42 | 43 | 44 | 44 | (131) |
| 13. საღრეშვილი დიანა    | 44 | 44 | -  | 43 | (131) |
| 14. გორგაძე ნელი        | -  | 44 | 44 | 42 | (130) |
| 15. ჩხეიძე ნანა         | -  | 42 | 45 | 42 | (129) |
| 16. ბოხაშვილი ჯაბუ      | 42 | 42 | 41 | 44 | (128) |
| 17. ჯღამაძე ნუნუკა      | 41 | 43 | 42 | 41 | (126) |
| 18. ჯუგაშვილი ალექსი    | 41 | 45 | -  | 40 | (126) |
| 19. შეღვინიძე დათო      | 40 | 40 | -  | 41 | (121) |
| 20. მაისურაძე მანანა-2  | 39 | 43 | 30 | 38 | (120) |
| 21. ციქურიშვილი თინიკო  | 36 | 40 | 35 | 39 | (115) |
| 22. ქვინცი დათო         | 38 | 35 | -  | 37 | (110) |

მეორე ტურის პერსონაჟის პასუხები:  
1. სპილო. 2. პოლკოვნიკი. 3. ლინეკერი. 4. დავით  
ხუჯაძე. 5. აღმშენებელი. 6. ხუჭა. 7. ჯაბუ-  
შანური. 8. ძალბედი. 9. ბრმა. 10. რაქი. 11. ანაბაჯი.  
12. აპო. 13. ბრეზა. 14. აფირობუბუ. 15. პალი-  
ნდროში. 16. სტატილიტი. 17. მისია. 18. კონკურ-  
ენცია. 19. აშვეთია. 20. ბულგარეთი. 21. ლიზანკა  
(ეს გახლავთ პერსონაჟი პიესისა „ვაი ჭკუისაგან“  
და ამიგომეც ვახსენეთ გრიბოედოვი, ასე რომ  
ლიზანკა და მისთანები არ ითვლება). 22. მეკლე-  
ნურეგი. 23. უგნური. 24. ისაიაიანი. 25. რთველი.  
26. როდო. 27. აზნაური. 28. გეკო. 29. გოგრა. 30.  
გაბრამბუცი. 31. მესნერი (თუჯნისი არ ითვლება,  
რადგან ეს შინაარსობრივი ცნებაა და არა პოეტი-  
კის ფორმის გამოხატვა...). 32. ბომბორა (იგუ-  
ლისმება ქართული თოჯინური ფილმის მთავარი  
პერსონაჟი). 33. ფიფია. 34. პერესტროიკა. 35. გარ-  
ლანდი. 36. კვაჭი. 37. თაფანი. 38. არაბი. 39. მელი.  
40. ბული („მაიმუნების პლანეტის“ ავტორი).  
5 კითხვა 1. ფლორენციაში არ ურევია ასო-  
ბგერა ხ. 2. ბიჭუნად „ელვის“ დაკრება უკულმა  
ისურვ და სწორედ ესაა ფანტასტიური ლოგიკა,  
რაც იმას აღარ ითვალისწინებდა, რომ შარვალს  
ვეღარ გახსნიდა. 3. ამერიკის კონგინენგზე ორი  
„შეერთებული“ შტატებია: ამერიკის და მექსიკის,  
ბრაზილიის და ვენესუელის შტატები „შეერთებუ-  
ლი“ არ არის. 4. შურა. 5. სირაქლემა.



„ფანტაზიის“ და კროსვორდის  
მოყვარულთა  
გინწვით დასწრებულ მატჩებზე

ნოემბრის მეორე ნახევარში ვაპირებთ ჩვენი კროს-მეგობრების დასკვნით დასწრებულ მატჩების ჩატარებას. აქვე გვსურს კიდევ ერთხელ მოვაწყოთ აპრობაცია ჩვენი თამაშისა, რომლის წესები პარასკევის „ფანტაზიაში“ გამოვაცხადებთ და რომლის გეგმითურში დანერგვის თაობაზე ამჟამად ველით დადებით პასუხს შესაბამისი გეგმითიდან. ვიწვევთ ამ თამაშში მონაწილეობის მისაღებად. დაგვირეკეთ და შევთანხმდეთ (79-53-70).  
**პრიზების მოყვარულთა თანა ნოემბრისაზე!**

მოგმართავთ თხოვნით!  
თუ ვინმეს აქვს საშუალება,  
ნოემბრის ბოლოს ერთი დღით, 3-4  
საათის განმავლობაში დაგვიტომოს  
სააქტო დარბაზში, სადაც ჩვენ  
საკროსვორდო მატჩებს ჩავაგარებთ,  
შეგვხვდებით და ვისაუბრებთ  
დაინტერესებულ მკითხველებთან  
და ჩვენი უნივერსალური  
ენციკლოპედიის, ასე ვთქვათ,  
„პრემიერგაიას“ მოვაწყობთ,  
ვითხოვთ, დაგვიკავშირდეს.

ფეხბურთის მოყვარულთათვის

ენციკლოპედიური მასალები

აპროკის „ოქროს ბურთის“ მფლობელები (1956-2002 წწ)

1972 წელი

1. **ფრანს ბაქენბაუერი** - გერ „ბაიერნი“, მცველი, ნახევარმცველი (81) დაიბადა 1945 წლის 11 ნოემბერს.



1958 წელს ჩაირიცხა მიუნჰენის „ბაიერის“, შემადგენლობაში, სადაც 1977 წლამდე თამაშობდა. შემდეგ სამი წელი აშშ-ს „კოსმოსის“ შემადგენლობაში გააგარა. 1980-82 წლებში კი კვლავ გერმანიაში, „ჰამბურგის“ შემადგენლობაში გამოდიოდა. საკლუბო გუნდებში ჩააგარა 428 მაგნი და გაიგანა 49 გოლი, გერმანიის ნაკრების სახელით ითამაშა 103-ჯერ და გაიგანა 14 გოლი.

2-3. გერდ მიულერი - გერ „ბაიერნი“ (79) გიუნტერ ნეტცერი - გერ „ბაიერნი“ (79)

1973 წელი

1. **იოჰან კრუიფი**

ჰოლანდია, „აიაქსი“ (96)  
2. დინო ძოფი - იტალია, „იუვენტუსი“ (47)  
3. გერდ მიულერი - გერ „ბაიერნი“ (44)

1974 წელი

1. **იოჰან კრუიფი**

ჰოლანდია, „ბარსელონი“ (116)  
2. ფრანც ბეკენბაუერი - გერ „ბაიერნი“ (105)  
3. კამბიეჯ ლეინა - პოლონეთი, „ლეგია“ (35).

1975 წელი

1. **ოლაფ ბლონინი** - სსრკ

„დინამო“ კიევი, თავდამსხმელი (126) (დაიბადა 1952 წლის 5 ნოემბერს) კიევის „დინამოს“ ბაჟშვთა სპორტსკოლაში ჩაირიცხა 1962 წელს. ამავე გუნდის ძირითად შემადგენლობაში დაიწყო თამაში 1969 წლიდან და 1987 წლამდე თამაშობდა აქ. 1988-89 წლებში გამოდიოდა ავსტრიის ქალაქ შტაირის „ფორვერტსში“, 1989-90 წლებში - კვიპროსის „არისში“ (ლიმასოლი). საბჭოთა კავშირის ჩემპიონატებში ჩააგარა 432 მაგნი და გაიგანა 211 გოლი, საბჭოთა კავშირის ნაკრებში - 113 თამაში, 44 გოლი.



2. ფრანც ბეკენბაუერი - გერ „ბაიერნი“ (42)  
3. იოჰან კრუიფი- ჰოლანდია, „ბარსელონი“ (27)

1975 წელი

1. **ფრანს ბაქენბაუერი**

გერ „ბაიერნი“ (91)  
2. რობ რენსენბრინკი - ჰოლანდია, „ანდერლექტი“ (75)  
3. ივო ვიქტორი - ჩეხოსლოვაკია, „დუკლა“ (35).



**ნოემბრის ბოლოს, სარიით „დიდი ფეხბურთი“ (№3) ზინედინ ზიდანი**

ნობელის პრემიის ლაურეატები ფიზიკის დარგში (1901-2002 წწ)

„ფანტაზიის“ ძველმა მითხველებმა იციან, რომ გასულ წლებში ჩვენ გამოვამყვანეთ მშვილობისა და ლიგერაგურის სფეროების ნობელიანტთა სრული სია. ახლა ვიწყებთ დანარჩენი სფეროების (ფიზიკა, ქიმია, ფიზიოლოგია და მედიცინა, ეკონომიკა) ლაურეატთა გაცნობას. აქვე მოგახსენებთ, რომ ნობელის პრემიის ლაურეატთა ყველა სფეროს ნუსხის ჩაღებას დანართის სახით ვაპირებთ ჩვენს უნივერსალურ ენციკლოპედიაში (თუ, რა თქმა უნდა, მოგიერთი გექნიკური პრობლემა მოგვარდა).

1901 წელი

**რენგენი (Roentgen)** ვილჰელმ კონრად (1845-1923) გერმანია. „X“ სხივების (რენტგენის სხივების) აღმოჩენა.

მრომები უმავთულო გელეგრაფის დარგში.

1910 წელი

**ვან-დერ-ვაალსი (van der Waals)** იოჰანეს დიდერიკ (1837-1923) ჰოლანდია. აირებისა და სითხეების მდგომარეობის თანაფარდობათა კვლევა.

1911 წელი

**ვიენი (Wien)** ვილჰელმ (1864-1928) გერმანია. აღმოჩენები სითხური გამოსხივების სფეროში.

1912 წელი

**დალენი (Dalen)** ნილს გუსტავ (1869-1937) შვედეთი. შუქურების და მანათობელი საზღვაო აგრობუტების ავტომატურად ანთება-ჩაქრობის დანაღვარის გამოგონება.

1913 წელი

**კამერლინგ-ონესი (Kamerlingh Onnes)** ჰეიკე (1853-1926) ნიდერლანდი. ნითიერებათა თვისებების კვლევა დაბალი ტემპერატურის და თხევადი ჰელიუმის მიღების პირობებში.

1914 წელი

**ლაუე (Laue)** მაქს ფონ (1879-1960) გერმანია. კრისტალებზე რენტგენული სხივების დიფრაქციის აღმოჩენა.

1915 წელი

**ბრაგები (Bragg)** მამა-შვილი: უილიამ პენრი (1862-1942) და უილიამ ლირენსი (1890-1971) დიდი ბრიტანეთი. კრისტალის სტრუქტურის კვლევა რენტგენული სხივების მეშვეობით.

1916 წელი

არავისთვის მიუნიჭებიათ.

1917 წელი

**ბარკლა (Barkla)** ჩარლზ (1877-1944) დიდი ბრიტანეთი. ელემენტების მახასიათებელი რენტგენული გამოსხივების აღმოჩენა.

1918 წელი

**პლანკი (Planck)** მაქს კარლ ერნესტ ლუდვიგ (1858-1947) გერმანია. დამსახურებანი ფიზიკის განვითარებაში და გამოსხივების ენერგიის დისკრეტულობის აღმოჩენა.

1902 წელი

**ლორენსი (Lorentz)** ჰენდრიკ ანტონ (1853-1928) ნიდერლანდი. **ზეემანი (Zeeman)** პიტერ (1865-1943) - ნიდერლანდი. ატომების გამოსხივების სპექტრალური ხაზების გახლეჩა გამოსხივების წყაროს მოთავსებისა მაგნიტურ ველში.

1903 წელი

**ბეკერელი (Becquerel)** ანტუან ანრი (1852-1908) საფრანგეთი. ბუნებრივი რადიოაქტიურობის აღმოჩენა.

1904 წელი

**კიური (Curie)** პიერ (1859-1906) - საფრანგეთი **სკლოდოვსკაია-კიური (Skłodowska-Curie)** მარია (1867-1934) საფრანგეთი ა.ა.პეკერელის მიერ აღმოჩენილი რადიოაქტიურობის კვლევა.

1904 წელი

**რაილეი (Rayleigh)** ჯონ უილიამ (1842-1919) დიდი ბრიტანეთი. არგონის აღმოჩენა.

1905 წელი

**ლენარდი (Lenard)** ფილიპ ელუარდ ანტონ (1862-1947) გერმანია. კათოდური სხივების კვლევა.

1906 წელი

**თომსონი (Thomson)** ჯომეჯ ჯონ (1856-1940) დიდი ბრიტანეთი. აირების ელექტროგამტარობის კვლევა.

1907 წელი

**მიქელსონი (Michelson)** ალბერტ აბრაჰამ (1852-1931) აშშ. უმუსტესი ოპტიკური ხელსაწყოების შექმნა.

1908 წელი

**ლიპმანი (Lippmann)** გაბრიელ (1845-1921) საფრანგეთი. ფერადი ფოტოგრაფირების წესის აღმოჩენა.

1909 წელი

**ბრაუნი (Braun)** კარლ ფერდინანდ (1850-1918) გერმანია. **მარკონი (Marconi)** გულიელმო (1874-1937) იტალია.

გავრძელება შემდეგ ნომერში











| იხალ-<br>იური<br>ქროს-<br>ჰორდი                        | ერთუფ-<br>რადი-<br>ანი            | ხუროთ-<br>ქგლი<br>ისტო-<br>რიულ<br>ბაოთი                       | ბიან(...)<br>ჩვენი<br>მსახი-<br>რთი<br>10 | სან-<br>რაფო<br>დახმა-<br>რება<br>4 | (...)<br>კვამ-<br>ბელი<br>5     | ოსტაბ-<br>თა<br>ბაარ-<br>თიანე-<br>ბა | იონან-<br>(...)<br>ემორა             | ღღანა-<br>კლული                | ხაზს<br>უნდაა | ინილეთ<br>ფოტო                        | ქალაქი<br>მას<br>ბაღა-<br>ვენ | იბა-<br>ლიის<br>ქალაქი | ქალა-<br>ქის<br>მოსახ-<br>ლეობის<br>ზრდა | პირის<br>ღრუს<br>ნაწილი | თბილი-<br>სის<br>ზღვის<br>მასაზ-<br>რდოა-<br>ბელი |                       |
|--|-----------------------------------|--|---|-------------------------------------|---------------------------------|---------------------------------------|--------------------------------------|--------------------------------|---------------|---------------------------------------|-------------------------------|------------------------|--|-------------------------|---|-----------------------|
|  | 5                                 | 4  | კლიმა-<br>ტური<br>მდგომ-<br>ეარეობა<br>6  | ქრისტე<br>4                         | ხხენის<br>„უხსა-<br>ხხელი“<br>4 | 6                                     | 5                                    | 7                              | 5             |                                       | 5                             |                        |  |                         | 4   |                       |
|  | სტანდა-<br>რტების<br>დაღ-<br>ვენა | წილილი   | (...)<br>ბარნა-<br>რი                     | „კუ-<br>კლუქს-<br>(...)“            | ბუნებ-<br>რივი<br>ზონა          | მგალო-<br>ბელი<br>რიტი                | ფალოში<br>მოღუ-<br>ღეაბული<br>ნახარი | კათო-<br>ლიკა<br>მღვდელ-<br>ნი | 4             | რუსე-<br>თის<br>პარლა-<br>მენტში<br>4 | ხანში-<br>შენული<br>ანუ?      |                        |  |                         |   | უფოთ-<br>ველი<br>ყოფა |
| 14   | 4                                 | 4  | 5   | 6                                   | 6                               | 9                                     | 5                                    |                                |               |                                       | 9                             | 6                      | 11                                       | 4                       | 6   |                       |
| სპან (...)<br>პრინსონი                                 | 5                                 |  |   |                                     |                                 |                                       |                                      |                                |               |                                       |                               |                        |  |                         |   |                       |
| ისტორიული<br>მონუმენტი<br>ზენაბაფონის<br>რაიონში       | 8                                 |  |   |                                     |                                 |                                       |                                      |                                |               |                                       |                               |                        |  |                         |   |                       |
| ვაზის<br>მოქალაქე<br>პირილი<br>რა                      | 5                                 |  |   |                                     |                                 |                                       |                                      |                                |               |                                       |                               |                        |  |                         |   |                       |
| რეგონია<br>მხიკა<br>მინეაბელი?                         | 10                                |  |   |                                     |                                 |                                       |                                      |                                |               |                                       |                               |                        |  |                         |   |                       |
| ჩვენი<br>ბელევიზია                                     | 5                                 |  |   |                                     |                                 |                                       |                                      |                                |               |                                       |                               |                        |  |                         |   |                       |
| აფ-ს<br>ახლანდელი<br>პრინციპები                        | 4                                 |  |   |                                     |                                 |                                       |                                      |                                |               |                                       |                               |                        |  |                         |   |                       |
| შოთახ,<br>პრინციპი<br>და<br>რეზონ                      | 8                                 |  |   |                                     |                                 |                                       |                                      |                                |               |                                       |                               |                        |  |                         |   |                       |
| „(...) უნდა<br>20000“                                  | 3                                 | საფრანგ-<br>თის<br>დაღ-<br>ქალაქი                              | 6   |                                     |                                 |                                       |                                      |                                |               |                                       |                               |                        |  |                         |   |                       |
| კომპოზი-<br>ტი<br>აღმართ-<br>ბრუნებუ-<br>ლობა          | 6                                 | დაღმართ-<br>ბრუნებუ-<br>ლობა                                   | 5   |                                     |                                 |                                       |                                      |                                |               |                                       |                               |                        |  |                         |   |                       |
| სინდონი  | 6                                 |  |   |                                     |                                 |                                       |                                      |                                |               |                                       |                               |                        |  |                         |   |                       |
| ისტორიის<br>მუზე                                       | 4                                 | მწვერვალი  | 4   |                                     |                                 |                                       |                                      |                                |               |                                       |                               |                        |  |                         |   |                       |
| რეაბი-<br>ლირება                                       | 4                                 | მართლ-<br>მართ-<br>ობის<br>ფუნქცია                             | 6   |                                     |                                 |                                       |                                      |                                |               |                                       |                               |                        |  |                         |   |                       |
| ღიმიტი<br>მოქალაქე                                     | 4                                 | ნარნარი<br>ფრანა   | 4   |                                     |                                 |                                       |                                      |                                |               |                                       |                               |                        |  |                         |   |                       |
| ნარკოტიკის<br>მანარა                                   | 9                                 |  |   |                                     |                                 |                                       |                                      |                                |               |                                       |                               |                        |  |                         |   |                       |
| საფრ-<br>ანეთის<br>საფრ-<br>ანეთის<br>საფრ-<br>ანეთის  | 4                                 | რედილო<br>მბამე-<br>ნათის<br>აბლანტ.<br>ბელი<br>ფრინ-<br>კლუბი | 4   |                                     |                                 |                                       |                                      |                                |               |                                       |                               |                        |  |                         |   |                       |
| ამ<br>კომპლექსი<br>მდებარე-<br>ობის<br>ქალაქი<br>პარტი | 7                                 |  |   |                                     |                                 |                                       |                                      |                                |               |                                       |                               |                        |  |                         |   |                       |
| (...)<br>ალბერტა                                       | 5                                 | ხხენის<br>ნაწილი   | 5   |                                     |                                 |                                       |                                      |                                |               |                                       |                               |                        |  |                         |   |                       |
| თბილისის<br>მინარა                                     | 4                                 |  |   |                                     |                                 |                                       |                                      |                                |               |                                       |                               |                        |  |                         |   |                       |
| სიბერების<br>მარა                                      | 5                                 | საქმიანობის<br>ჩასწავლი<br>რეპული                              | 7   |                                     |                                 |                                       |                                      |                                |               |                                       |                               |                        |  |                         |   |                       |
| კონკლუზიანი<br>სახელმ-<br>წიფო<br>წინა<br>ოქანაბრი     | 5                                 |  |   |                                     |                                 |                                       |                                      |                                |               |                                       |                               |                        |  |                         |   |                       |
| მეფე<br>მომ-<br>ბიტი                                   | 5                                 | ქალის<br>თავსაბუ-<br>რავი                                      | 7   |                                     |                                 |                                       |                                      |                                |               |                                       |                               |                        |  |                         |   |                       |
| სულხან-<br>(...) მრგობლიანი                            | 4                                 |  |   |                                     |                                 |                                       |                                      |                                |               |                                       |                               |                        |  |                         |   |                       |



| <p><b>ორგანიზაციის<br/>კრძალვები<br/>აღარ<br/>გაშვებ</b></p> | მშრალ-<br>მოხარული<br>სოციალი | (.....)<br>მშრალ-<br>ველი | ყვა-<br>ვილის<br>წვენი | „(.....)<br>ღამა-<br>საღა“ | ინილით<br>ფორტი          | იარა-<br>რქი-<br>ლი<br>მართ-<br>ვის<br>სის-<br>ბაშა | მომ-<br>ხარ-<br>იანი<br>მხე-<br>ნარა | მალ-<br>ბაღ-<br>სემა<br>„იერი-<br>სიერი-<br>ის“<br>ნაშ-<br>ანი<br>ანლი<br>ნარს-<br>ული | (.....)<br>სვირია | ნიღა-<br>მის<br>რღევა          | მავ-<br>ლის<br>გამ-<br>რღელი      | ჩვენი<br>სოც-<br>ტული<br>გაზეთი | ქონ-<br>რღე-<br>ლი<br>აღვილი                                    | ღივ-<br>ლი-<br>ტიური<br>პირი | ფრან-<br>გული<br>„ნახ-<br>ვილი“ |  |
|--|-------------------------------|---------------------------|------------------------|----------------------------|--------------------------|---|--------------------------------------|--|-------------------|--------------------------------|-----------------------------------|---------------------------------|---|------------------------------|---------------------------------|--|
|  | 7<br>ლილის<br>სას-<br>მისი    | 5                         | 7                      | 3                          | 11                       | 4   | 11                                   | 7  | 8                 | 6<br>სოც-<br>ები<br>პურა       | 5<br>მავ-<br>პირი<br>ქარტ-<br>ული | 4                               | 9   | 4                            | 4                               |  |
| 5  | 5                             | 5                         | 5                      | 3                          | 11                       | 7   | 11                                   | 8  | 5                 | 3<br>როგ-<br>რთული<br>ანღრა... | 3<br>ღარ-<br>ყვა<br>ქირვი         | „(.....)<br>ქონ-<br>ტოქა“       | 7<br>მინი<br>იარაღი,<br>ჯანვით<br>გაღა-<br>მული<br>ქონი<br>ჯონი | 5                            | 7                               |  |
| მსხვილად ნაქსოვი<br>ბაშის ქსოვილი                            | 5                             |                           |                        |                            |                          |   |                                      |  |                   |                                |                                   |                                 |   |                              |                                 |  |
| მოსწავლის<br>აღმარებლობა                                     | 6                             |                           |                        |                            |                          |   |                                      |  |                   |                                |                                   |                                 |   |                              |                                 |  |
| უნაქლო, ანუ<br>როგორი?                                       | 5                             |                           |                        |                            |                          |   |                                      |  |                   |                                |                                   |                                 |   |                              |                                 |  |
| მამუშაქს<br>პეჩია  | 4                             |                           |                        |                            |                          |   |                                      |  |                   |                                |                                   |                                 |   |                              |                                 |  |
| მომსიის<br>მამუშაქსა გავით                                   | 6                             |                           |                        |                            |                          |   |                                      |  |                   |                                |                                   |                                 |   |                              |                                 |  |
| საში გვარის<br>პარამონიული<br>თანაქლარა                      | 6                             |                           |                        |                            |                          |   |                                      |  |                   |                                |                                   |                                 |   |                              |                                 |  |
| სითამამა,<br>გაგაღვლევა ხეში                                 | 4                             |                           |                        |                            |                          |   |                                      |  |                   |                                |                                   |                                 |   |                              |                                 |  |
| მამარალის<br>პიქსა   | 6                             | საპარაღო<br>სამხრა        |                        |                            | <input type="checkbox"/> |   |                                      |  |                   |                                |                                   |                                 |   |                              |                                 |  |
| მამამამამარი<br>მამოსახლევა მამო-<br>გაზე ან ნაქლავგოგაზე    | 7                             |                           |                        |                            | <input type="checkbox"/> |   |                                      |  |                   |                                |                                   |                                 |   |                              |                                 |  |
| ამარის<br>ნანა-<br>რი  | 6                             | იგივე<br>ჯანჯა-<br>ფილი   | მამ-<br>ქობა-<br>მღა   | 4                          | <input type="checkbox"/> |   |                                      |  |                   |                                |                                   |                                 |   |                              |                                 |  |
| ქინილით მსხოვრები<br>ტიქი                                    | 5                             |                           |                        |                            | <input type="checkbox"/> |   |                                      |  |                   |                                |                                   |                                 |   |                              |                                 |  |
| რა მსოვე-<br>ლია<br>გამირა?                                  | 5                             | ჩიტას<br>გაზრ-<br>ღილი    | 7                      |                            | <input type="checkbox"/> |   |                                      |  |                   |                                |                                   |                                 |   |                              |                                 |  |
| პენრიქ იგნენის<br>სამოგლო                                    | 8                             |                           |                        |                            | <input type="checkbox"/> |   |                                      |  |                   |                                |                                   |                                 |   |                              |                                 |  |
| მარგ-<br>ნების მოთ-<br>ხროვა                                 | 4                             | (.....) მორ-<br>ჩილაქა    | 4                      |                            | <input type="checkbox"/> |   |                                      |  |                   |                                |                                   |                                 |   |                              |                                 |  |
| ენა ვისას<br>ეგმის   | 3                             | ფრანგი<br>ფანგუ-<br>რთული | 5                      |                            | <input type="checkbox"/> |   |                                      |  |                   |                                |                                   |                                 |   |                              |                                 |  |
| პარსა-<br>ვისის<br>ღეღა                                      | 5                             | აკივის<br>გაგა            | 7                      |                            | <input type="checkbox"/> |   |                                      |  |                   |                                |                                   |                                 |   |                              |                                 |  |
| ტიხარი<br>ქაღაღი   | 5                             |                           |                        |                            | <input type="checkbox"/> |   |                                      |  |                   |                                |                                   |                                 |   |                              |                                 |  |
| რამგვი<br>ვისთანას<br>ნაქამათ                                | 5                             | ქანანღ-<br>რას გეგია      | 7                      |                            | <input type="checkbox"/> |   |                                      |  |                   |                                |                                   |                                 |   |                              |                                 |  |
| გიორგი სააქქის<br>მომგლიური სოფალი                           | 5                             |                           |                        |                            | <input type="checkbox"/> |   |                                      |  |                   |                                |                                   |                                 |   |                              |                                 |  |
| მსანიოგი<br>ქიანა...   | 5                             | მამ-<br>ქოლი              | 7                      |                            | <input type="checkbox"/> |   |                                      |  |                   |                                |                                   |                                 |   |                              |                                 |  |
| ანთია მომამო-<br>მომმარო გემოს,<br>მმქლარა ღვიწო             | 5                             |                           |                        |                            | <input type="checkbox"/> |   |                                      |  |                   |                                |                                   |                                 |   |                              |                                 |  |
| (.....)<br>ტიქილა  | 5                             | ფანტასტი<br>აიქაქ...      | 7                      |                            | <input type="checkbox"/> |   |                                      |  |                   |                                |                                   |                                 |   |                              |                                 |  |



| <p>შედეგ კვირის<br/>კვლევ გამოვალ<br/>„ფანტაზია“<br/>თავისი<br/>იტალიური<br/>ქროს-<br/>პორტაბელი</p> | სინის<br>ოთახი                            | ნების-<br>ყოფის<br>შესუს-<br>ება         | მვარი                                | სიბრ-<br>კით<br>მისაშა-<br>მდინა-<br>რა ვე-<br>როვაში | გაზი                    | საზ.<br>კვების<br>ოგიქე-<br>ტი | გაფის<br>ბიჭი                        | (...)<br>ღურნ-<br>ქია        | ქალაქი<br>ჩილა-<br>ში | ავსტ-<br>რისს-<br>ბურთო<br>ქლუპი | ჩვენი<br>ფილმი | „(...) პონტო-<br>ული“ | პარტ-<br>ველი<br>პროფა-<br>თა | არაბუ-<br>ლი<br>ქვეყა-<br>ნა<br>აზიში | მომე-<br>ღაბათა<br>პროტო-<br>ბლიონა |
|--|---|--|--------------------------------------|---|-------------------------|--------------------------------|--------------------------------------|------------------------------|-----------------------|----------------------------------|----------------|-----------------------|-------------------------------|---------------------------------------|-------------------------------------|
|  | 6   | 6  | 4                                    | 6   | 4                       | 6                              | 5                                    | 5                            | 5                     | 6                                | 6              | 6                     | 7                             | 6                                     | 10                                  |
| ქარლ-<br>სონის<br>საყვე-<br>რელი<br>ტკბი-<br>ლეული   | საფრა-<br>ნების<br>უნივე-<br>რსიტე-<br>ტი | ენგა-<br>ლის<br>თანა-<br>მოაზრა<br>6     | ენგა-<br>ლის<br>თანა-<br>მოაზრა<br>6 | ენგა-<br>ლის<br>თანა-<br>მოაზრა<br>6                  | მომე-<br>ღაბული<br>ანუ? | თეის<br>სალა-<br>ბავი          | აისბა-<br>რის<br>მსხვერ-<br>ული<br>8 | მიფი-<br>რის<br>მდინა-<br>რა | იხილეთ<br>ფოტო        | 6                                | 4              | 4                     | 4                             | 4                                     | 6                                   |
| 6  | 7   | 6  | 8                                    | 8   | 8                       | 3                              | 5                                    | 4                            | 5                     |                                  |                |                       |                               |                                       |                                     |
| მიტრუნი  | 9   |  |                                      |   |                         |                                |                                      |                              |                       |                                  |                |                       |                               |                                       |                                     |
| გამაკაყის სანიმღარო<br>ნმა   | 4   |  |                                      |   |                         |                                |                                      |                              |                       |                                  |                |                       |                               |                                       |                                     |
| ავსტრალიელთა იარაღი  | 9   |  |                                      |   |                         |                                |                                      |                              |                       |                                  |                |                       |                               |                                       |                                     |
| მარჩელო (...) „იუვენ-<br>ტუსის“ მწვრთნელი  | 4   |  |                                      |   |                         |                                |                                      |                              |                       |                                  |                |                       |                               |                                       |                                     |
| თავისი საქარი<br>მომყოფილება   | 4   |  |                                      |   |                         |                                |                                      |                              |                       |                                  |                |                       |                               |                                       |                                     |
| პრეზიდენტების<br>შეხვედრა  | 6   |  |                                      |   |                         |                                |                                      |                              |                       |                                  |                |                       |                               |                                       |                                     |
| მორბაჩოვის<br>მომგლიური<br>ქალაქი  | 10  |  |                                      |   |                         |                                |                                      |                              |                       |                                  |                |                       |                               |                                       |                                     |
| სანიტარული პუნქტი,<br>გარემოები ლაპარაკებ-<br>ის თაველან ასეში-<br>ლებლად                            | 9   |  |                                      |   |                         |                                |                                      |                              |                       |                                  |                |                       |                               |                                       |                                     |
| ქრონის<br>ბარკლის<br>ნანილი  | 6   | ილიას<br>ხარი                            | 4                                    |   |                         |                                |                                      |                              |                       |                                  |                |                       |                               |                                       |                                     |
| ოქანანეთის<br>ქუჩა   | 5   | სამხრეთ<br>ამერიკული<br>აქლავი           | 4                                    |   |                         |                                |                                      |                              |                       |                                  |                |                       |                               |                                       |                                     |
| ქველავი-<br>პტარი<br>ღვთაება   | 5   | სოქოვანი<br>დაპარტამენ-<br>ტის<br>ნაბალი | 9                                    |   |                         |                                |                                      |                              |                       |                                  |                |                       |                               |                                       |                                     |
| ქალაქის<br>ფიგურა  | 4   | დაბალი<br>ქარტი პრე-<br>ფერანსში         | 6                                    |   |                         |                                |                                      |                              |                       |                                  |                |                       |                               |                                       |                                     |
| სანდონა-<br>ვიური მი-<br>თების<br>არსება   | 5   | შაბათს<br>მოსლავს                        | 5                                    |   |                         |                                |                                      |                              |                       |                                  |                |                       |                               |                                       |                                     |
| ქალაქი კანადაში  | 7   |  |                                      |   |                         |                                |                                      |                              |                       |                                  |                |                       |                               |                                       |                                     |
| იგივეა,<br>რაც იფანი   | 6   | (...) ქილაქა<br>ღირიმორი                 | 4                                    |   |                         |                                |                                      |                              |                       |                                  |                |                       |                               |                                       |                                     |
| (...) ალიბიური   | 5   |  |                                      |   |                         |                                |                                      |                              |                       |                                  |                |                       |                               |                                       |                                     |
| ბათუმელი<br>ქინო-<br>მომონა  | 6   | გლიმონანი<br>მსოველი                     | 5                                    |   |                         |                                |                                      |                              |                       |                                  |                |                       |                               |                                       |                                     |
| გრძელის „ქოლვა“  | 6   |  |                                      |   |                         |                                |                                      |                              |                       |                                  |                |                       |                               |                                       |                                     |
| ააქმანი  | 7   | (...) უკრინა                             | 5                                    |   |                         |                                |                                      |                              |                       |                                  |                |                       |                               |                                       |                                     |
| ხარისხი, თანრიბი   | 5   |  |                                      |   |                         |                                |                                      |                              |                       |                                  |                |                       |                               |                                       |                                     |
| ზედევიტი,<br>უსარგებლო<br>რამ  | 7   | ალაშინის<br>მსბავსი<br>აბაბრა<br>არსება  | 4                                    |   |                         |                                |                                      |                              |                       |                                  |                |                       |                               |                                       |                                     |
| აივინიას ვაჟი  | 5   |  |                                      |   |                         |                                |                                      |                              |                       |                                  |                |                       |                               |                                       |                                     |



|  | უფილ-ტრო სიბერაბი              | მვილის ყოლი | დელი-ბის ოპერა | კლდევი ნაქვე-თი ქალაქი ქართ-ლი | პირა-ინის დედა-ქალაქი | რეაბ-რინია | ინილეთი ფოტო | სოლის ბანე-ყოფილი ნენილი | ჩვენი ჭილა-ოგის ილეთი | ფხვის ნენილი მუხლს ქვემოთ | უთვის-ბოგო       | საღაზ-ღვევი ქოგა-ნია | ინე-სინა     | ქვენი | გამოუ-ცვლი ქაი           |
|---|--------------------------------|-------------|----------------|--------------------------------|-----------------------|------------|--------------|--------------------------|-----------------------|---------------------------|------------------|----------------------|--------------|-------|--------------------------|
|   | 5                              | 5           | 5              | 9                              | 5                     | 4          |              | 5                        | 5                     | 5                         | 5                |                      | 7            |       | 5                        |
|   | დახვე-ნილი არქი-ბეჭე-რული სილი | 6           | 8              | 6                              | 9                     | 9          | 4            | პროს-პერ (...)           | „(...) ყარალი“        | ბანის „ქოლე-ბა“           | ლოლო-ნის სანბარი |                      | (...) ქაროლი |       | ბარო-რისბუ-ლი დაჯგუ-ფება |
| ერთ-ერთი სხარების ავტორი  | 4                              |             |                |                                |                       |            |              |                          |                       |                           |                  |                      |              |       |                          |
| ქურდლის „საყვარელი“ ბოსტნეული   | 7                              |             |                |                                |                       |            |              |                          |                       |                           |                  |                      |              |       |                          |
| ქანის (...)   | 4                              |             |                |                                |                       |            |              |                          |                       |                           |                  |                      |              |       |                          |
| „(...) ვიყვები თეთრი მზებით და ჩემს ფარასა...“                                    | 5                              |             |                |                                |                       |            |              |                          |                       |                           |                  |                      |              |       |                          |
| მარსი ბარქელ მითოლოგიაში  | 5                              |             |                |                                |                       |            |              |                          |                       |                           |                  |                      |              |       |                          |
| ბეთოქვენის საფორბა-ვიანო სონება   | 10                             |             |                |                                |                       |            |              |                          |                       |                           |                  |                      |              |       |                          |
| დაბალი ზღაღა  | 7                              |             |                |                                |                       |            |              |                          |                       |                           |                  |                      |              |       |                          |
| ლიტონის საბაჭლი ფორბა   | 10                             |             |                |                                |                       |            |              |                          |                       |                           |                  |                      |              |       |                          |
| ყველაზე მნობილი ქარდინალი   | 7                              |             |                |                                |                       |            |              |                          |                       |                           |                  |                      |              |       |                          |
| ჩვენი ყარქინის ჭიჭი   | 9                              |             |                |                                |                       |            |              |                          |                       |                           |                  |                      |              |       |                          |
| ოქინაეაზე გამოიგონეს  | 6                              |             |                |                                |                       |            |              |                          |                       |                           |                  |                      |              |       |                          |
| ისლაბაბლის სახელმწიფო   | 9                              |             |                |                                |                       |            |              |                          |                       |                           |                  |                      |              |       |                          |
| ბანესმლის „ხელმსანი“  | 7                              |             |                |                                |                       |            |              |                          |                       |                           |                  |                      |              |       |                          |
| ხევისპარი მონას-ვაში  | 5                              |             |                |                                |                       |            |              |                          |                       |                           |                  |                      |              |       |                          |
| მგამბაბლი ფრიწელი   | 4                              |             |                |                                |                       |            |              |                          |                       |                           |                  |                      |              |       |                          |
| საერბაფორის მნიშვნელოზის დოქავები   | 6                              |             |                |                                |                       |            |              |                          |                       |                           |                  |                      |              |       |                          |
| იგივე ბორნეო  | 11                             |             |                |                                |                       |            |              |                          |                       |                           |                  |                      |              |       |                          |
| (...) ჯალი  | 4                              |             |                |                                |                       |            |              |                          |                       |                           |                  |                      |              |       |                          |
| უფოთველი ყოფა   | 6                              |             |                |                                |                       |            |              |                          |                       |                           |                  |                      |              |       |                          |
| არწველი სოფარი ბებბა  | 9                              |             |                |                                |                       |            |              |                          |                       |                           |                  |                      |              |       |                          |
| ხხენის აღკაზმელოზის ნენილი  | 6                              |             |                |                                |                       |            |              |                          |                       |                           |                  |                      |              |       |                          |
| (...) ბალილი  | 7                              |             |                |                                |                       |            |              |                          |                       |                           |                  |                      |              |       |                          |





# ერთი მსახიობის «ბილბორდი»

1 საყვარელი



ჩვენი ეგზოტოლის თანახმად, საქართველოში ოდრი ჰეპბერნი კალიან ჰყვარებიან, თუმცა ეს საბოლოოდ მაშინ დადგინდება, როცა თქვენც უბიძგეთ მისი ცხოვრების ამსახველ ბროშურას...

|                                     |                                       |                                   |                  |                                 |                                      |                                 |                                 |                                |                 |                                 |
|-------------------------------------|---------------------------------------|-----------------------------------|------------------|---------------------------------|--------------------------------------|---------------------------------|---------------------------------|--------------------------------|-----------------|---------------------------------|
| სიკალი-<br>წინ ნინე                 | გაგი-<br>ვახა                         | ენათ-<br>ვახე-<br>ნიკო            |                  |                                 |                                      |                                 |                                 |                                |                 | რუსა-<br>თის<br>გლი-<br>ნარა    |
| მხირა<br>ნონა                       |                                       |                                   |                  |                                 | სამიზნე<br>გაღვი-<br>ნანს<br>მიჯნური |                                 |                                 |                                |                 |                                 |
|                                     | ჯაფუ-<br>შის<br>საქაძე                |                                   |                  |                                 |                                      |                                 |                                 |                                |                 | პაუზა                           |
| ფრანგი<br>მსახი-<br>ობი კახი        |                                       |                                   |                  |                                 |                                      | გომსანი                         |                                 |                                |                 |                                 |
| გუბ-<br>ლიძე                        |                                       |                                   |                  | ღვინის<br>გაგი                  |                                      |                                 |                                 |                                | უღანოს<br>საანა | ჩელა-<br>ბანო                   |
| საქარა-<br>ნიკიძე<br>კანელი-<br>აბი |                                       |                                   |                  |                                 | სარდო                                | კვირ-<br>მხიანი                 | სბროფი<br>სბილი                 |                                |                 |                                 |
|                                     |                                       |                                   | ბანგი-<br>თარაზა |                                 |                                      |                                 |                                 |                                |                 | სენა-<br>ბაღის<br>და-<br>ქალაქი |
| ვილი<br>აკაკის<br>პოეზია            |                                       |                                   |                  |                                 | ოქაენ-<br>ეთის<br>კენკ-<br>ულაძე     | ხონხის<br>ბარბე                 |                                 |                                |                 |                                 |
|                                     |                                       |                                   |                  | ჯაფ-<br>შის<br>ნილი             |                                      |                                 |                                 | ბარბე-<br>მსთან<br>გაგი-<br>ვა |                 | ჯაფი                            |
| ყელის<br>გარტი                      | ინდირა<br>2 კამ-<br>ათელი,<br>30 კოფი |                                   |                  |                                 | აფრი-<br>კის<br>ქვეყანა<br>ნიკი      | ფაღ-<br>რიკო<br>(.....)<br>ლორა |                                 |                                |                 |                                 |
| ანსული                              |                                       |                                   |                  | ღაბვი-<br>ული<br>მსახი-<br>ობი  |                                      |                                 | ინგლი-<br>სელი<br>კოფი-<br>კოსი | უზბეკი<br>პოეზია               |                 | მორა                            |
|                                     | ინგო-<br>ეთის<br>გაგი                 | კაროს<br>ვარსკ-<br>ვლაძე<br>დაძვა |                  |                                 |                                      |                                 |                                 |                                |                 | გაღვი-<br>ნანს<br>და-<br>ქალაქი |
|                                     |                                       |                                   |                  | ჯანის<br>საყვარ-<br>ელი<br>გაგი |                                      |                                 |                                 |                                |                 |                                 |
|                                     | კვი-<br>მარტი<br>მთი-<br>ბარი         |                                   |                  |                                 |                                      |                                 |                                 |                                |                 |                                 |
|                                     |                                       |                                   |                  |                                 | გაღვი-<br>ნანს                       |                                 |                                 |                                |                 |                                 |
| ჩი                                  | სამაგულ-<br>ოც<br>სამოქალაქო          |                                   |                  |                                 | ოტალი<br>გაგი                        |                                 |                                 |                                |                 | ოფი-<br>მარი                    |



## მიუხედავად იმისა, რომ ღირსეულობის მომხრეა?

