ერთადერთი ეროვნული

ფასი 7 კაპ. შაბათი, 1917 წ. მაისის, 13 (26)

# საქართველო

ხელის მოწერა და დასაბეჭდი განცხადებანი მიღება „საქართველოს“ რედაქციასა და კანტორაში ყოველდღე კვირა-უქმეების გარდა, დილის 9—3-მდე. ხელმოუწერელი წერილები არ დაიბეჭდება; დაუბეჭდავი მცირე წერილები და კორესპონდენციები სულ არ ინახება; ინახება ერთის თვით მხოლოდ დიდი წერილები და მოთხრობანი.

რედაქცია და კანტორა იმყოფება: თბილისში, მოსკოვის ქუჩაზე, № 4. ტელეფონი 15—73

ფოსტის მისამართი წერილებისა და ფულისათვის: Россия, редакція „Сакартвело“, поч. ящикъ № 76

განცხადებათა ფასი:

ჩვეულებრივი სტრიქონი პირველ გვერდზე პეტიტით ღირს 30 კ., უკანასკნელზე—20 კ., კავკასიის გარეშე მიღებულ განცხადებათა ფასი: სტრიქონი პეტიტი 1 გვ. ელირება 50 კ. 4-ზე 30 კ., ტექსტში—80 კ. სამგლოვიარო განცხადება თითოჯერ ზომით 15×2 ღირს 6 მ.; 20×2 ღირს 8მ., 25×2 ღირს 10მ. 3 საათის შემდეგ (მიიღება მხოლოდ ა. კალანდაძის სტამბაში) ელირ. მეტი. დამატებიანი № ღირს უველგან 10 კაპ.

№ 101 ყოველდღიური გაზეთი ეროვნულ-დემოკრატიულ მიმართულებისა № 101

ოთხშაბათს, 10 მაისს 1917 წ., ხანგრძლივ ავადმყოფობის შემდეგ გარდაიცვალა ფერშლის სკოლის მესამე კლასის მოწ. ფე 18 წლის

სოგრატ ფილიპეს ძე

დღნაძე

გულ-დაწყვეტილი დედა დესპინე და მამა ფილიპე, პატარა ძმები და დები უმორჩილესად გთხოვენ ნაცნობთა და ნათესავთ, დაესწრონ გამოსვენების დღეს. პანაშვიდი ყოველ ღღე 7 საათზე. გამოსვენება ცხედრისა იქნება კვირას, 14 მაისს, ჩუღურეთის ნიკოლოზის ეკლესიაში. საკუთარი სახლი, ერთობის ქუჩა, 67. 9 უბანი

2—632—1

გულდამწვარი მეუღლე მარიამ ზაქარიას ასული დოღონაძისა დედამამით, სოფიო ქრისტესიას ასული და ზაქარია ნიკარაძენი, გულითად ს წუხარებით აუწყებენ ნათესავთ და ნაცნობთ, რომ შაბათს, 13 მაისს, ქალ. ქუთაისში საფირჩხიის სასაფლაოზედ გადახდილი იქნება ექვსი თვის წირვა დ პანაშვიდი მე-14 კავკ მსროლელთა პოლკის პორუჩიკის

სილვისტრო ისიდორეს ძის

დღღნაძის

სულის მოსახსენებლად. 1—637—1

ღრმად დამწუხრებულნი ძმები ზაქარია და ნიკოლოზ ივანეს ძენი დებით და ანტონ ივანეს ძე არჯევანიძენი მეუღლითა და შვილებით, აუწყებენ ნათესავთა და ნაცნობთ გარდაცვალებას, თვისი უსაყვარლესისს დის

სოფიო ივანე არჯევანიძის ასულისას.

გამოსვენება დანიშნულია კვირას, მაისის 14, დილის 9 საათზე, ქვაშვეთის წმ. გიორგის ეკლესიაში. გიორგიევის ქ. საკუთარი სახლი, № 5.

(1—640—1)

საქართველოს ეროვნულ-დემოკრატიულ პარტიის საორგანიზაციო კომისია

მართავს ძრეშას მეათე და მეთორმეტე უბანში

მცხოვრებ პარტიის თანამ აზრეთა და თანამგრძნობთა, „ახალ საკრებულოს“ (ს რფუხის საზაფხულო) კლუბში, მიხეილის ქუჩაზე № 129,

მაისის 14, კვირას, დილის 11 საათზე,

კრებაზე დასწრება შეუძლია პარტიის თანამგრძნობთ განურჩევლად სქესისა.

კრებას მოხსენებით აკადემიკოსი ივანე ჯავახიშვილი.

2—683—1

## სახელმწიფო თეატრი

ვალ. შალიკაშვილის წარმოდგენა:

შაბათს, 13 მაისს, სახელმწიფო თეატრში ვალ. შალიკაშვილი, თბილისის დასის მონაწილეობით, გამართავს წარმოდგენას. წარმოდგენილი იქნება

ლალაში

5 მოქ. ალ. სუმბათაშვილისა.

მონაწილეობენ: ქ. ქ. ტ. აბაშიძე, ე ანდრონიკაშვილი, ნ. დავითაშვილი, ე. ჩერქეზიშვილი, მ. ქილარჯიშვილი; ბ.ტ ვ. აბაშ ძე, შ. დადიანი, ნ. გვარაძე, ი. ზარდალიშვილი. ვ. მ ტარაძე, ნ. ციციშვილი, ა. სანდილიძე, ვალ. შალიკაშვილი, შ. საფაროვი, ი. თარალაშვილი.

პიესას დახდგამს კონტ. ანდრონიკაშვილი.

ადგილების ფასი 6 მ.-დან 45 კ.-მდე. დაიწყისი 8¼ საათზე.

ბილეთები ამ თავითვე იყიდება თეატრის კასაში. 3—675—1

„ახალი საკრებულო“

(ყოფილი ხარფუხის კლუბი)

გადავიდა საზაფხულო შენობაში (მიხეილის პროსპ. № 129).

შაბათს 13 მაისს

სიმებიანი ორკესტრი

სინემატოგრაფი

დასაწყისი საღ. 8 ნახევარ საათზე.

სტუმრები საზოგადო წესით. 1—681—1

ექიმი

გ. ფ. გვალოგლიშვილი

ქალებისა და საშვილოსნო სნეულებით ავადმყოფთ საღამოს 5—7 საათამდე. მიხამართა: ოლღას ქუჩა № 41, ზემო სართული, ტელ. 9—53.

ექიმი

გ. ი. შარიანაძე

იღებს ხავშვთა და შინაგან სნეულ. ავადმყოფებს შუადღე დღე კირა-დღის გარდა საღამოს 5—7 საათამდე, ბელინსკის ქ. № 5. (ს.—302—)

გორის მაზრის პრ. და სამხედრო ქუჩის კუთხეში, ფოსტა-ტელეგრაფის პირდაპირ გაიხსნა

ახალი აფთიაქი

პატრონობს ა. ა. ბერიძე

ექიმი

ე. ლ. შალამბერიძე

იღებს საბებიო და საშვილოსნოს ავადმყოფთ საღამოს 5—7 საათამდე.

მიხამართა: პეტროგრადის ქუჩა № 7.

ექიმი

გ. დ. წინამძღვრიშვილი

ყოფილი ორდინატორი ხარკოვის უნივერსიტეტის თერაპევტიული კლინიკისა. შინაგანი სნეულებანი გულისა, ფილტვისა და სისხლის სნეულ. სპეციალურად იღებს საღ. 5—7 საათამდე

ყოველდღე გარდა ხუთშაბათისა.

ჰიხეილის პროს. № 36, მეორე სართული.

ექიმი კბილისა

ე. ივ. გალარჯავილი-მათეოვილისა

იღებს ავადმყოფებს:

დილით 9—2 საათ. საღ. 5—7 საათ. ჩერკეზიშვილის და რეუტოვის ქუჩის კუთხე № 20

ექიმი

გ. გ. მუსაძე

იღებს ხადხტაკრო ავადმყოფ

საღამოს 5-6 ს. მდე, კვირა დღეს გარდა

მისამართი: დიდი მთავრის ქუჩა № 67; ოფიცერთა საეკონომიო საზოგადოების შენობის პირდაპირ; სახლი სვანიშვილისა. ტელეფონი № 5—77.

ადვოკატი ილია ანთიმოზის ძე

კალანდარიშვილი

უმფროსი ექიმი თბ. კადეტთა კორპუსისა.

ბავშვთა, შინაგან და ქირურგიულ სნეულებათ ავადმყოფებს იღებს ყოველდღე 5—7 საათამდე. ჰიხეილის პროსპ. № 8.

თბილისი, მაისის 13.

## საპოლიციო სამინისტრო

საპოლიციო სამინისტრო საქმით თუ არა, სახელით მაინც შედგენილა უნდა ჩაითვალოს. ვამბობთ სახელით, რადგანაც ყველა არსებულ და მომქმედ ძალების წარმომადგენელნი კი არ მოჰყვნენ, არამედ მხოლოდ მემარცხენე ნაწილი ლიბერალ ბურჟუაზიისა და მემარჯვენე ნაწილი სოციალისტებისა, რომელნიც ერთიერთობანეთს მეზიზღებადა ხვდებიან. ამ მხრივ, მთავრობის მოქმედებაში, შესაძლებელია, დამყარდეს ერთგვარი modus vivendi, მაგრამ ეს კიდევ იმის მომასწავებელი არ იქნება, ვითომ იგი სრულის ნდობით და ავტორიტეტით იყოს აღჭურვილი ქვეყნისაგან. ეს შეუძლებელია, როგორც დროებით მთავრობის შემადგენლობისა გამო, აგრედვე ობიექტურ პირობათა მიხედვით და ამიტომ შეცდომად უნდა ჩაითვალოს შესვლა სამინისტროში სოციალისტების წარმომადგენლებისა და მათ შორის კაკი წერეთლისა.

მართლაც, რა უნდა გააკეთოს ახალმა შენებულმა სამინისტრომ დღევანდელ პირობებში? ძველმა რეჟიმმა კ სერი მოიტეხა და დამარცხდა მარტო იმიტომ კი არა, რომ იგი ყველასა სძულდა, ან როგორც ზოგიერთ გულუბრყვილოსა ჰგონია, იმიტომ, რომ რასპუტინმა გარყუნათ, არამედ იმიტომ, რომ მან ვერ შეასრულა ის, რაც დაიკისრა მთელი ქვეყნის წინაშე: ვერ აწარმოვა ჯეროვანად ომი, ვერ გამოკვება ხალხი და გამოიწვია არევ დარევა საწარმოო ძალებისა. ძველი მთავრობა რომ დროებითმა მთავრობამ შეცვალა, იგივე ლოზუნგები გაიმეორა; ახალი არაფერი გაუკეთებია, ვინაიდან არც შეეძლო ეთქვა ან გაეკეთებინა. ამიტომ იგიც დამარცხდა ელვის სისწრაფით. დღევანდელი შენებული საკოალაციო მთავრობა იმეორებს იმავე შეცდომებს, იზიარებს ორი წინანდელის პროგრამას და რადგან ობიექტიური პირობების გამო, მისი განხორციელება შეუძლებელია, ისევე დამარცხების გზაზეა შემდგარი. ეს აშკარაა და აი ამიტომაცაა შეცდომა სოციალისტებისა, რომ ნაწილობრივ მაინც თავს იდებენ პასუხისმგებლობა იმ რღვევისა (разруха), რომლის შეჩერება ულამაზესი და ულოლ კესი მოწოდებებით და სიტყვებითაც წარმოუდგენელია. ამის გარდა კ ჯერ არავის არ ფერი გაეუკეთებია და ვერც გააკეთებს, რადგან ობიექტ ურ პირობათა შეცვლის შეუძლებლობა რუსეთის შინაგანი ძალებით ველარ დაიმალება. მეტად საეჭვო იყო რუსეთისათვის ომის მოგება ჯერ კიდევ მაშინ, როცა ერთბრძანებლობა სუფევდა და მით უმეტესად მაშინ, როცა რევოლიუციის ზეგავლენით დროებითმა მთავრობამ ასაფეთქებელი მაშხალა გადისროლა ჯარში ბ-ნ გუჩკოვის უადგილო „ბრძანების“ სახით. გუჩკოვი წავიდა, მართალია, მაგრამ მან თანვე წაიღო უპირველესი საწინდარი გამარჯვებისა—ჯარის დისციპლინა და ძალთა კოორდინაცია. ასეთ მემკვიდრეობის მიღებაა სოციალისტებისაგან—უიმედოთ დავალიანებული მემკვიდრეობის მიღება და ისინიც დამარცხდებიან. საეჭვოა რუსეთის გამოკვება იმიტომ კი არა მარტო, რომ ტრანსპორტია მოუწყობელი, არამედ იმიტომ, რომ რუსეთში არ არის საკმაო საკვები ნორმალ პირობებშიაც და ეხლა ხომ საკვები გაცილებით მეტია საჭირო. ძველმა რეჟიმმა წინასწარვე დაშრიტა ყველა წყარო და მისი აღმოცენება მხოლოდ დროსა და წარმოების გაათკეცებას შეუძლიან, რაიც რევოლიუციის დროს ოცნებად დარჩება. საკოალიციო მთავრობა აქაც ვერაფერს გააწყობს და სოციალისტები სრულიად უდანაშაულოდ პასუხისგებაში უნდა იყვნენ მიცემულნი, რადგან ისტორია თუ არჩევს ვინ იყო დამნაშავე, თანამედროვე ამას არ არჩევს და თავზე კაკალს ამტვრევს იმას, ვისაც ცხვირწინა ხედავს. წარმოება არეულ-დარეულია და მისი დალაგება და ძლიერი ამოძრავება შეუძლებელია დღევანდელ პირობებში და ამის დაფარვა სიტყვებით,—ვერ შეჰქმნის სიმშვიდეს.

საკოალიციო სამინისტრო აშკარად სრულიად უძლური გამოდგება, რაც უნდა ბევრი ენერგია დახარჯოს და ეს თუ ეპატიება რუსეთის ბურჟუაზიას, რომელიც, დაბრმავებული ახალის ხელმწიფებით (власть) ვეღარა ხედავს სინამდვილეს, არ ეპატიებათ მემარცხენეებს, რომელნიც ნამდვილს, რეალურს ოსპის შეჭამანდს სცვლიან ფუქსავატ პირველობის უფლებაზედ. ეს ორმაგი შეცდომაა სოციალისტებისა, რადგან, ძლიერნი თავისი კონტროლით დ კრიტიკით ისინი ჯერ-ერთი, ანელებენ თავისავე მოქმედებას დ ძალას სამინისტროში შესვლით და, მეორეც, კისრულობენ პასუხის-მგებლობას უიმედო მდგომარეობისას. რუსეთის ბურჟუაზიამ ნაცადი ხერხით ჩაითრია მათი წარმომადგენელნი თავის სიტყვერ ქსელში, რომ თვისი უნიათობა მათაც გაუნწილოს და სწორედ ესაა სახიფ თო სოციალისტებისათვის.

## ჯარი და პროვოკაცია

დიდი უმეტესობა ჯარისა—სოფლის უბრალო მუშაა, სამწუხაროდ გაუნათლებელი და მოუმზადებელი. იმას უყვარს რუსეთი. იმას ენატრება მიწა და თავისუფლება; მისი შეგნება და გონებრივი მომზადება. ამ საზოგადო. ლოზუნგებს იქით ვერა მიდის. რევოლიუციამ კი ააღნია ათასგვარი სხვა და სხვა საკითხი საპოლიტიკო, საეროვნო, სასოციალო, საეკონომიო ამათ ვერ ეძლევება უბრალო ჯარის კაცი, მას არ შეუძლიან გაითვალისწინოს სხვა და სხვა მოძღვრება და თვალსაზრისი და ცხოვრების სხვა და სხვა შთაბეჭდილება არეულად იკვანძება მის სულში. აქ საკმარისია მცირეოდენი გაღიზიანება, რომ უბრალო გაუგებრობამ სისხლით მორწყოს არე-მარე.

გაღიზიანებაც ადვილია. ჯარმა დიდი შრომა გასწია. დიდი ვაივაგლახი აიტანა. გამოიარა ამ საშინელი ომის ქარ-ცეცხლი, დაინახა ღალატი და მუხანათობა, გაბრაზებული მოუბრუნდა მერე და თვით დაანგრია ის, რასაც თვითონ თაყვანსა სცემდა. ერთის სიტყვით, ომის და რევოლიუციის ქარიშხალმა გადაიარა არა მარტო ბრძოლის ველზე, გადაიარა აგრედვე მის ზნეობრივ ცხოვრებაში და იქაც რწმენის და შეხედულების საშინელი ნგრევა მოახდინა.

ასეთი ჯარი ხშირად მოდის ჩვენკენ, კავკასიაში, დაღლილი, გულჩათხრობილი, გაბოროტებული. აქ ჰხედავს სხვა ნაირ ხალხს, ესმის სხვა და სხვა ენა და ხშირად ენაც კი შეუგნია კარგად—ვინ არის გვერდით—მტერი თუ მოყვარე?! ცხოვრების სიძვირე, მისვლა-მოსვლის არევ დარევა, ათასნაირი გასაჭირი იმას უფრო ჰხედება და უფრო ურევს მას გულს და გონებას. მას ყველგან ღალატი და მუხანათობა ელანდება. საკმარისია მცირეოდენი გაღიზიანება, რომ უბრალო გაუგებრობამ სისხლით მორწყოს არე-მარე.

ამითი სარგებლობს პროვოკაცია. რომ პროვოკაცია არის, რომ იგი სწარმოებს მწყობრად და მიზან შეწყობილად, ეს ეჭვს გარეშეა. იგი სარგებლობს გარემოებით და გარემოების მიხედვით სცდილობს ააფეთქოს ჯარი.

ჭუთაისში პროვოკაცია ჩასჩურჩულებს: აი ქართველები ითხოვენ ავტონომიას... ავტონომია კი—ღალატია, ჩამოშორებაა რუსეთიდან...“ ამ პროვოკაციით, აფეთქებული ჯარი გამოდის და ჰლეწს ფედერალისტების კლუბს.

ყარსში თუ ჰასანკალაში: „აი თათრები... იარაღს ჰყიდულობენ... მოელიან ოსმალეთის ჯარს, რომ მხარი დაუჭირონ... ღალატია...“ ამ პროვოკაციით წამონთებული ჯარი გამოდის, და მზად არის მუსრი გაავლოს მუსულმანებს.

ამისთანა მაგალითები ბევრია. აიღეთ თუნდაც საქართველოს ეკლესიის ავტოკეფალია. ეს სრულებით სადა და სრულებით სამართლიანი მოთხოვნილება განა არ აამსეს შხამითა და სიწყავით და განა არ სარგებლობენ იმით, რომ ძმური განწყობილება ერთა შორის აწ წ-დწეწონ და ქართველობას მოახვიონ ისეთი ბრალდება, რასაც საეკლესიო თავისუფლებასთან არავითარი კავშირი არა აქვს? აქაც აშკარა პროვოკაცია სწარმოებს.

ჯარი რევოლიუციის დარაჯად სდგას, მაგრამ იგივე ჯარი კონტრ რევოლიუციის ხელში საშიშარ იარაღად შეიძლება გახდეს. საჭიროა გაფრთხილება. ამიერ კავკასიის ჯარისკაცთა ყრილობას აქ დიდი სამსახურის მოტანა შეუძლიან. ამ ყრილობამ გამოჰყო ერთი სექცია შესახებ ეროვნულ საკითხისა. ამ სექციამ უნდა შეიმუშავოს შესაფერი რეზოლიუცია, რომელიც ჯარისკაცთაგან სარევოლიუციო ლოზუნგების შეგნებას გაღრმავებს. ჯარისკაცმა უნდა იცოდეს, რომ ეროვნული თავისუფლება და თვითმართველობა სწორედ ერთ-ერთი ლოზუნგია რევოლიუციისა და მისი გამოლაშქრება ამ ლოზუნგის წინააღმდეგ თვით რევოლიუციის შეფერხება იქნება. საჭიროა საზოგადოდ გაფრთხილება და ეს გაფრთხილება მკვეთრად და ავტორიტეტულად გამოთქმული ჯარისკაცთა ყრილობის მიერ, ეჯავასავით გაგვლას ყოველ ბანაკებსა და ყაზარმებში.

გიორგი გვაზავა.

## პრესა

„ზავი უანექსიოდ“ და სომხეთი.

„ორიზონს“ უანექსიო ზავის ფრიად ეშინიან, რადგანაც ასეთი ზავის ჩამოგდება დიდ საფრთხეს უმზადებს სომხეთის ბრწყინვალე მომავალს. ამის გამო „ორიზონი“ ამბობს:

„არა ერთხელ გვიჩვენებია, რომ „უანექსიო ზავის“ ფორმულა მრავალ გაუგებრობას იწვევს. რუსეთში ეს ფორმულა აღნიშნება იმ აზრით, რომ მებრძოლ სახელმწიფოებმა დაკარგული ადგილები დაიბრუნონ და ომამდე არსებული ძველი საზღვრები აღადგინონ. აქედან დღესავით ნათელია, რომ ამგვარი განმარტება სრულიადაც არ შეესაბამება დემოკრატიის მიზნებს. გაუგებრობის თავიდან ასაცდენად უნეტესია ზავის ფორმულას უნდა ჩაემატოს ორი სიტყვა: „თვითგამორკვევის უფლებაა“, ე. ი. ერმა თვით უნდა გადასწყვიტოს შეუერთდეს კვლავ წინანდელ სახელმწიფოს, შეჰქმნას თავისი დამოუკიდებლობა თუ სხვა სახელმწიფოს მიეკედლოს. მაგრამ კავკასიის ფრონტისათვის და კერძოდ სომხეთისთვის ეს სრულიადაც საქმარისი არ არის. საქმე იმაში გახლავთ, რომ თვითგამორკვევის უფლება შეიძლება საშვიდობო კონგრესზე იქმნეს აღიარებული, ხოლო ერი და მისი მიწა-წყალი კვლავ ძველ ბატონს შეჰრჩეს. დემოკრატიის სიტყვა და მისი დაცვა, რევოლიუციონურ ლაშქარმა უნდა იკისროს. უკეთუ ლაშქარმა დასტოვა ტერიტორია, რომლის მცხოვრებთაც „თვითგამორკვევის უფლებას“ ჰპირდებიან, მაშინ დემოკრატიის მოთხოვნილებას სუსტი მორალურ დეკლარაციის ხასიათი მიეცემა. ამას მტერი ფაქტიურ მფლობელობის უფლებას წამოუყენებს. სანამ მტერთა ცხოვრების საქმეს ძველი მთავრობა განაგებს და არა მშრომელი დემოკრატია, მანამდე რუსეთმა უნდა დაიცვას დაპყრობილი ტერიტორია, ამით კი დაჩაგრულ ერს თვითგამორკვევის უფლება მიეცემა. რაც შეეხება ოსმალეთის სომხეთს, მას ამჩნევია სხვა სპეციფიკური მდგომარეობა, რომელიც ფაქტიურად მოსპობს ამ უფლებას, თუ სომხეთის ტერიტორია კვლავ ოსმალეთის ხელში გადავა. ყოველგვარი დახვევა ამ ფრონტზე შიშსა და თრთოლას გამოიწვევს არა თუ ოსმალეთის სომხეთის გამოქცეულთა შორის, არამედ მთლს სომხეთის საზოგადოებაში. სომხის ხალხი ჰგრძნობს, რომ შეიძლება ისეთი უბედურ დრო დაუდგეს, როდესაც მისთვის „თვითგამორკვევა“ და სხვა მგვარი უფლებანი სრულიად საჭირონი აღ რ იქნებიან. ოსმალეთის სომეხთა თვითგამორკვევის საქმეს დიდი დამოკიდებულება აქვს კავკასიის ფრონტთან. ამისთვის ჩვენ საფრონტო ანტიანექსიალურ კრებას არა თუ „თვითგამორკვევის“ უფლება უნდა მოვსთხოვოთ, არამედ ის პირობაც, რომ რუსეთის ლაშქარი თავის მიერ დაპყრობილ ტერიტორიას ოსმალეთს ველარას გზით ველარ დაუბრუნებს. მხოლოდ ამნაირ განცხადებას შეუძლიან დაშოშმინება იმ ასიათასი გამოქცეულისა, რომელნიც მოუთმენლად მიელიან სამშობლოში დაბრუნებას“.

* *

თბილისის სოციალისტ-რევოლიუციონერები.

„კავკაზსკი რაბოჩი“ სწერს:

თბილისში გამოდის სოც.-რევოლ. პარტიის გაზეთი „ზნამ. ტრუდა“. როდესაც კაცი ამ გაზეთს ათვალიერებს ძალაუნებურად ეკითხება თავის თავს: აქ სადმე რაიმე გაუგებრობა ხომ არ იბადებაო!? იქნებ სოც.-რევოლუციონერები შეცდნენ, როდესაც გაზეთს ზემოხსენებულ სახელს არქმევდნენ? თუ ღმერთი გწამთ, მითხარით: რად ეწოდეს მათ გაზეთს „ზნამ. ტრუდა“ და არა „ზნამ. კავკ სლოვო“? „ზნამ. ტრუდას“ თანამშრომლები თითქმის ყველა „კავკ სლოვოს“ ძველი თანამშრომლები არიან იმ დროისა, როცა ზემთი კონს.-დემოკრატების ორგანოდ ითვლებოდა. და ახლა, როცა გაზეთმა სოც.-რევოლუც. პოლიტიკური თვალსაზრისი მიიღო, ხანდასმით იქიდან გამოიყურება. განსხვავება ძალიან მცირეა: დემოკრატიული კადეტები წენდაც იყვნენ მოდაში და ახლა, როდესაც „სოციალისტურ ბურჟუაზის“ მოდა დაიწყო—ეს ხელიც ახალ მოდაზე სცხოვრობს. ჩვენის აზრით, ზრდილობის ელემენტარულ წესრიგის დარღვევა, თუნდაც სოციალიზმის ხელით, ყოვლად შეუძლებელია. კარგი იქნებოდა, თუ შეგნებული ხალხი ეხვეწებოდა ამ თვალთმაქცობას, რომ ის, რაც ცოტა კადეტებს ეპატიებათ, არ ეპატიებათ მოზრდილ რევოლიუციონერებს.

# რევოლუცია

## დეკეშები

**ლეიტენანტ შმიდტის ნეშთი**

**ოდესა.** მაისის 7. გუშინ ნაშუადღევის 6 საათზე მხედართა დეპუტატების საბჭო მივიდა კუნძულ ბერეზინზე, სადაც აპრილის 16 შმიდტის და მასთან ერთად დასჯილების საფლავები იპოვეს. ნეშთები ამოიღეს და ლითონის ძვირფას კუბოებში ჩაასვენეს. გადაიხადეს პანაშვიდი და ზარბაზნების სროლით კუბოები კრატერ „ოჩაკოზე“ გადიტანეს და სამხედრო ტაძარში დაასვენეს. საღამოთი კი ოდესაში მოასვენეს. დილით გაზეთები შავი ასოებით გამოვიდა. დაბეჭდილი იყო შმიდტის სურათები. სანაპიროები ხალხით იყო სავსე. დამოუნის მოედანზე დელეგატები გამოვიდნენ დროშებით. კრეისერი ნაპირს მეორე საათზე მოადგა. კრეისერიდან ჩამოვიდა შმიდტის შვილი. მას მიეგებნენ ოლქის ჯარების უფროსი, ჯარის კაცთა დეპუტატების თავმჯდომარე და შტაბის უფროსი. ამან შმიდტის შვილს ყდაში ჩადებული—დღევანდელი ბრძანება მიართვა, ბრძანება ჯარს შესახებ მისი მამის ნეშთის დახვედრისა. პროცესია დაიძრა. წითელი და შავი დროშები დასჯილთა ნეშთების წინ წამს მოიხარა. სამღვდელოებას მოუძღოდა ეპისკოპოსი ალექსი. კუბოებს გზაში დახვდნენ სოციალისტურ პარტიების, გლეხების, მეზღვაურების და ჯარის კაცთა წარმომადგენლები. წარმოსთქვეს სიტყვები. შემდეგ კუბოები ისევ კრეისერებზე აიტანეს და კრეისერი სევასტოპოლისკენ წავიდა.

**გლეხთა ყრილობა**

**პეტროგრადი.** მაისის 8. დღეს გლეხთა ყრილობა დროებით მთავრობასთან დამოკიდებულებაზე ჰლაპარაკობდა. უმრავლესობა მომხრეა, რომ მას მხარი მისცენ. შლისენბურგელ ჩაიკოვსკის სიტყვამ ყველაზე დიდად იმოქმედა. ბოლშევიკები ყრილობას მოუწოდებდნენ, მთავრობას უნდობლობა გამოუცხადოთო. ერთი მათი ორატორი კათედრაზე იარაღით გავიდა. მათმა მოწოდებამ ვერ გასჭრა.

**თავ. ლვოვის ავადმყოფობა.**

**პეტროგრადი.** მაისის 8. მინისტრთა თავმჯდომარე თავადი ლვოვი ავად არის, მის მაგივრობას დროებით მთავრობის კრებებზე კერენსკი ეწევა.

**ჯამაგირების მომატება.**

**პეტროგრადი.** მაისის 8. ფოჩტა-ტელეგრაფის მინისტრის წერეთლის თაოსნობით დროებით მთავრობამ ფინანსთა მინისტრს დაავალა, რომ მან ყველა სამმართველოების მოსამსახურეთა ჯამაგირების მომატების საკითხი რაც შეიძლება მალე შეიმუშაოს.

**დამფუძნებელ კრების სამზადისი**

**პეტროგრადი.** მაისის 8. დროებით მთავრობის საიურიდიო თათბირმა შეაგროვა და სისტემით დაალაგა უცხო სახელმწიფოთა დამფუძნებელ კრების მოწვევის პრაქტიკის მასალა. ეხლა, საარჩევნო პროექტისათვის მუშაობის დაწყება იმაზეა დამოკიდებული, თუ სოპოლიტიკო ორგანიზაციები ამ საქმისათვის თვითონ წარმომადგენლებს როდის აირჩევენ.

**რუსეთის სოც.-დემოკრატთა საერთო კონფერენცია.**

**პეტროგრადი,** მაისის 6. მაისის 7 დაიწყო რუსეთის სოც.-დემოკრატიულ მუშათა პარტიის საერთო კონფერენცია. პრეზიდიუმში არჩეულ არიან: კროხმალი, ტროეგიცინი, შეხტერი, რომანოვი და ვასილიევი. საპატიო თავმჯდომარეებად: წერეთელი, სკობელევი, ჩხეიძე. წერეთელმა თავის დიდ სიტყვაში ის აზრი გამოსთქვა, რომ თუმც იგი მუდამ წინააღმდეგი იყო ბურჟუაზიულ მთავრობაში სოციალისტების მოხაწილეობისა, მაგრამ ცხოვრებამ ისე დააყენა საქმე, რომ სხვა გზა არა გვქონდაო. ბურჟუაზიულმა მთავრობამ ვერა გააწყო რა. ძალა ან უნდა მუშათა საბჭოს ჩავარდნოდა ხელში, ან კოალიციურ მთავრობას. პირველი შეუძლებელი იყო, რადგანაც ჯერ არ დამწიფებულა დრო პროლეტარიატის პროგრამის განსახორციელებისა, ამიტომ ისევ ჩვენ უნდა გვეკისრა და ბურჟუაზიულ მთავრობაში მიგვეღო მონაწილეობა. რუსეთის რევოლუციას ორი მიზანი აქვს—ომის დამარცხება—ეს ისე უნდა მოხდეს, რომ სხვა, მეომარ სახელმწიფოს პროლეტარიატმა მოითხოვოს უანექსიო და კონტრიბუციო ზავი, მეორე-კი შინ თავისუფლების გამტკიცებაო. ორივე მიზანი უზრუნველყოფილიაო—სთქვა ფოსტის მინისტრმა.

ყრილობას მოკლე სიტყვით მიესალმა სკობელევი. შემდეგ ილაპარაკეს გოლდმანმა— „რაბოჩაია გაზეტა“-ს რედაქტორმა. ერლიხმა—ბუნდას წარმომადგენელმა, რუდენიჩმა—ლატიშთა სოც.-დემ. ორგანიზაციის წარმომადგენელმა და სხვ.

ამოირჩიეს ხუთი სექცია: მიწის საკითხისა, ეროვნულ საკითხისა, მუნიციპალიტეტისა, მუშათა და დამფუძნებელ კრებისა. პირველ დღეს კამათი იყო მთავრობაში სოციალისტების მონაწილეობის გამო. მეორე დღეს, მაისის 8, მიიღეს რეზოლიუცია, რომლითაც დროებით მთავრობას მხარს უჭერენ.

**ხარჯის გადახდის უარი.**

**ბეუეცკი.** მაისის 8. მოსკინოგორკის სოფლის საზოკადოების კომიტეტმა ხარჯების გაღებაზე უარი განაცხადა.

**პროფესიონალ კავშირთა მესამე კონფერენცია.**

**პეტროგრადი.** მაისის 9. პროფესიონალ კავშირთა მესამე კონფერენციის მომწვევი საორგანიზაციო კომისია, ამით აუწყებს, რომ კონფერენციის მოწვევა მაისის 20-თვის გადაიდო.

**ჯარისკაცთა საბჭო და დროებითი მთავრობა.**

**ნიუნი-ნოვგოროდი,** მაისის 8. ყრილობამ მიიღო რეზოლიუცია, სადაც ის აზრია გამოთქმული, რომ საკოალიციო მთავრობას მხარი უნდა დავუჭიროთო. ხალხის სურვილების ნამდვილი გამომსახველი კი მხოლოდ მუშათა, ჯარისკაცთა და გლეხთა დეპუტატების საბჭოებიაო. მათვე ეკუთვნით დროებით მთავრობის კანტროლიო.

**ადლერის სიკვდილით დასჯის გაუნაჩენი.**

**სტოკჰოლმი.** მაისის 7. ვენიდან იუწყებიან, გრ. შტიურგერის მკვლელს, ავსტრიის სოც.-დემოკრატების მეთაურის ადლერის შვილს სამოსამართლო პალატამ სიკვდილი მოუსაჯაო.

**ადლერის სიკვდილით დასჯა და მუშათა და ჯარისკაცთა საბჭოების მოწოდება.**

**პეტროგრადი.** მაისის 9. მუშათა და სალდატთა საბჭოს აღმასრულებელ კომიტეტის ბიურომ მთელი ქვეყნის სოც.-დემოკრატებს და კერძოდ ავსტრიის სოც. დემოკრატებს დეპეშა გაუგზავნა და მოუწოდა, რომ მათ ადლერის სიკვდილით დასჯას ხელი შეუშალონ, რადგანაც ადლერი ხალხთა თავისუფლებისა და საყოველთაო ზავისთვის მებრძოლი იყო.

**ხალხის თავისუფლების პარტიის დელეგატთა ყრილობა.**

**პეტროგრადი.** მაისის 9. დაიწყო ხალხის თავისუფლების პარტიის დელეგატთა მე-8 ყრილობა. 300 დელეგატზედ მეტი დაესწრო. მილიუკოვის ტრიბუნაზედ გამოსვლას საზოგადოება ხანგრძლივ ტაშით შეჰხვდა.—„გაუმარჯოს მილიუკოვს!“ ისმოდა ძახილი.

პოლიტიკურ მდგომარეობის მოხსენების დასაწყისში მილიუკოვი იხსენიებს საზოგადოების სულიერ განწყობილების განსხვავებას დღეს და ამ ორი თვის წინედ.

მაშინ იყო საერთო აღტაცება, ერთობა და ახლა კი ეს გაერთიანება ჩვენს შორის აღარ ჰსუფევსო. უკანასკნელ ხანებში ჩვენში სამმა მიმდინარეობამ იჩინა თავი: კონტრრევოლიციონურმა, შემომქმედმა და დამარღვეველმა. ხალხის თავისუფლების პარტიას ყოველთვის შემომქმედ ელემენტთა შორის ჰქონდა ადგილი და მემარცხენეთა ელემენტებს ემხრობოდა. ორატორის აზრით, პარტიამ დღესაც ეს ადგილი უნდა დაიჭიროს. მომხსენებელის აზრით კოალიციონურ სამინისტროს დაარსება უკვე გვაჩვენებს დამარღვეველთა იდეალების დამხობას და ამის გამო მოითხოვს სრული ნდობა გამოეცხადოს ახალს მთავრობას. შემდეგ ამნაირივე ხასიათის მოხსენებით გამოვიდა **ვინავერი** და ყრილობას მიჰმართა რეზოლიუციით რომელშიაც ნათქვამია, რომ ხალხის თავისუფლების პარტია სახელმწიფოს მფარველად ითვლება და უომისოდ დღევანდელს ჩვენს თავისუფლებას დიდი საფრთხე მოელისო.

პარტიას სწამს, რომ მემარცხენეები გააძლიერებენ ახალს მთავრობას.

პარტია მოითხოვს აგრედვე საომარ მოქმედების ბოლომდე მიყვანას და მოკავშირეებთან მტკიცე კავშირის შენახვას. ამისთვის იგი ჰპირდება დროებით მთავრობას ხელი შეუწყოს კეთილ მიზანთა განხორციელებაში.

**შახოვსკოიმ** სთქვა, რომ მთავრობის შემადგენლობაში შესული პარტიის წევრები პასუხისმგებლად ჰსთვლიან თავის თავს პარტიის წინაშე, მაგრამ პარტიისგანვე მოითხოვენ ძალთა ორგანიზაციასაო. შახოვსკოი სასურველად ჰსცნობს საგანგებო ორგანოს დაარსებას, რომელიც მტკიცედ ხელს შეუწყობს დროებით მთავრობის მოქმედებას.

გზათა მინისტრმა **ნეკრასოვმა** სთქვა, რომ მიღებული რეზოლიუცია სისრულეს არის მოკლებულიო. მე, მაგალითად, რუსეთის ინტერესები სულ სხვა გვარად მესმის, ვიდრე მილიუკოვსაო. შახოვსკოის პასუხად იგი ამბობს, რომ საჭირო არ არის ორგანოს დასაარსებლად მივმართოთ სახ. სათათბიროს წარმომადგენლებს, რადგანაც სათათბირო არ არის ხალხის აზრის გამომხატველიო. იგი მოითხოვს მოცდას დამფუძნებელ კრებამდე. ნეკრასოვის სიტყვამ ყრილობის ერთ ნაწილის პროტესტი გამოიწვია.

**გენ. ალექსეევის საუბარი ჯარისკაცებთან.**

**მინსკი.** მაისის 9. „მინსკაია გაზეტა“ იტყობინება: პეტროგრადიდან ბანაკში მიმავალი გენერალი ალექსეევი და ჯარის სხვა წინამძღოლნი სადგურებზე ესაუბრებოდნენ ჯარისკაცებს დღევანდელ მდგომარეობის და უფრო კერენსკის დანიშვნის შესახებ. ჯარისკაცებმა სთქვეს, ლაშქარი კერენსკის დანიშვნას კარგად შეეგებაო. ჯარისკაცები მას ენდობიან და მას გაჰყვებიანო. ზოგიერთი ჯარისკაცი ეკითხებოდა ალექსეევს: დეზერტირებს რატომ არ დახვრეტავენო. ალექსეევმა უპასუხა, რომ დეზერტირებს უნდა შევაგნებინოთ მათი დანაშაული სამშობლოს წინაშეო, თან ისიც დაუმატა, რომ ჩვენს ასპარეზზე უკანასკნელ ხანებში დეზერტირთა რიცხვმა თვალსაჩინოდ იკლო და მდგომარეობა გაუმჯობესდაო. მთავარსარდლის უშრალო საუბარმა ჯარისკაცებზე დიდი შთაბეჭდილება მოახდინა.

**ჯარისკაცთა უფლების დეკლარაცია**

**პეტროგრადი.** მაისის 9. მუშათა და ჯარისკაცთა სექციის სხდომაზე სამხედრო მინისტრის თანაშემწემ გენერალ იაკუბოვიჩმა განაცხადა, რომ ჯარისკაცთა უფლების დეკლარაციაზე სამხედრო მინისტრმა ხელი უკვე მოაწერაო. მისი დავალებით იაკუბოვიჩი სთხოვს კრებას აუხსნას ჯარისკაცებს ამ დეკლარაციის ყველა მუხლები და უფრო კი ის ადგილი, სადაც გამოცხადებულია, რომ ამიერიდან ჯარისკაცი თავის უფროსს სამხედრო სალამს მისცემს მხოლოდ თავისს სურვილით. ჩვენ ვთხოვთ ჯარისკაცებს,—სთქვა იაკუბოვიჩმა—შეიგნონ ჩვენი აზრი და მივანდოთ აღმასრულებელ კომიტეტ

ჯარისკაცები მუშტით და იარაღით დაერივნენ ბაზარში მოსულ მაჰმადიანობას. ნივთებს ხელიდან ჰგლეჯდნენ, ხოლო მაჰმადიანებს საპოლიციო უბანში ჰგზავნიდნენ. ბრბო და ჯარისკაცები მეჩეთს შემოეხვივნენ და მის გაჩხრეკას ჰლამობდნენ. შემდეგ ააოხრეს მეჩეთი და მოჰკლეს ერთი მოხუცი. შემდეგ მოვიდნენ საოლქო აღმასრულებელ კომიტეტის და მუშ. და ჯარ. დეპ. საბჭოს წარმომადგენლები და განაცხადეს, რომ საოლქო კომიტეტისგან მაჰმადიანთა აწიოკების შესახებ არავითარი ბრძანება არა ყოფილაო. სალამოთი გამართულ კრებაზე, რომელიც იმავ კომიტეტის და საბჭოს წარმომადგენელთაგან შესდგა, სომხის მღვდელმა განაცხადა, რომ როგორც არტაანში ისე სხვა ადგილებში შეჩნეულია მაჰმადიანთა შეიარაღება. მღვდლის სიტყვით მაჰმადიანები იარაღს მალაკნებისგან, ბერძნებისგან და სომხებისგან შოულობენ. შემდეგ თავმჯდომარემ მაჰმადიანთა შეიარაღების შესახებ ყარსის ოლქის სხვა და სხვა კუთხეებიდან რამდენიმე დეპეშა მიიღო. კრების თავმჯდომარემ განაცხადა, რომ იარაღი სომეხთა წინააღმდეგ კი არ უნდათ მაჰმადიანებს, არამედ ოსმალ აგიტატორების წაქეზებით რუსის ჯარისთვისო. შემდეგ ბატ. მაჰმ. საქვ.-მოქ. საზ. კომისიის თანაშემწემ უარჰყო თავმჯდომარის აზრი და განაცხადა, რომ ეს სიცრუე, ცილისწამება და პროვოკაციაა. შემდეგ კრებამ დაადგინა ბეჭედი მოეხსნას მეჩეთისაო. მეჩეთი გაძარცულია. მას კარებში ყარაული ისევ დგას.

◆ **თბილისის პოლიტეხნიკუმი.** პროექტის თანახმად, თბილისის მომავალ პოლიტეხნიკუმს ოთხი ფაკულტეტი ექნება: სახ.-სამეურნეო, საქიმიკო, საგიდრომექანიკო. ამას ორი განყოფილება ექნება: საგიდროტეხნიკო და საგიდრო-ელექტრო-სამექანიკო, მეოთხე ფაკულტეტი საეკონომიო იქნება—საეკონომიო და საკომერციო განყოფილებებით. პოლიტეხნიკუმში ქალებსაც მიიღებენ, ოღონდ კი მათ ვაჟების საგანათლებლო ცენზი უნდა ჰქონდეთ. პოლიტეხნიკუმი 1917 წ. მკათათვის 1-ს დაიწყებს მოქმედებას. ახალი ამ ინსტიტუტის წესდებაში ის იქნება, რომ ყოველ თანამდებობაზე, როგორც სამოსწავლო ისე სამეურნეო ნაწილებში დირექტორობიდან მოყოლებული, შეიძლება ქალებიც დაინიშნონ.

◆ **პროვოკაცია ბაქოში.** ამას წინედ ქალაქში თოფის სროლა ასტყდა. ქალაქში ხმები გავრცელდა სომეხთათართა შეტაკება მოხდაო. შემდეგ გამოირკვა, რომ ეს ოინი ხულიგნებს განზრახ მოეწყოთ.

◆ **პროვოკაცია ნუხაში.** ადგილობრივ მაჰმადიანებს სომეხთა ამოჟლეტის განზრახვას აბრალებენ. პროვოკატორებმა მათ წინააღმდეგ წააქეზეს ადგილობრივი რუსის ჯარისკაცები, რომელნიც ერთი დღის შემდეგ თვითვე დარწმუნდნენ, რომ ბრალდება ყოველგვარ საფუძველს იყო მოკლებული.

◆ **გენერალი მდივანი** დანიშნულია კავკასიის მხედრობის მთავარ უფროსად.

◆ **ღვინის აკრძალვის გამო.** ამიერ კავკასიის საგანგებო კომიტეტს მუდამ დღე აუარებელი საჩივრები მისდის იმ გაჭირვების გამო, რომელიც გამოიწვია ღვინის ვაჭრობის აკრძალვამ. ამის გამო კომიტეტმა გადასწყვიტა ამ მოკლე დროში მოიწვიოს შევინახეთა და მეღვინეთა ყრილობა, რომელმაც უნდა გადასწყვიტოს საკითხი ღვინის ვაჭრობის შესახებ.

◆ **ღვინის ვაჭრობა.** თბილისის აღმასრულებელმა კომიტეტმა განიხილა კომისიის მოხსენება შესახებ ღვინის ვაჭრობის განახლებისა და დაადგინა, სანამ თავის განაჩენს დაადგენდეს ამ საგნის შესახებ, სალდათთა დეპუტატების აზრი გაიგოს. ხსენებული კომისია იმ აზრისაა, რომ ღვინის ვაჭრობის ნება უნდა განახლდეს.

◆ **გასანთავისუფლებელი ჯარისკაცნი.** თბილისის მუშათა დეპუტატების საბჭომ ტელეფონით შემდეგი ცნობა მიიღო გენერალ დუბოვსკოისაგან: ხელ-ახლა გაცნობებთ, რომ სამხედრო ბეგარისაგან განთავისუფლებულ უნდა იქმნან ის პირნი, რომელნიც დაბადებულნი არიან 1898 წლის შემდეგ და შეცდომით ჩარიცხულნი 1919 წლისა და წინა წლების გასაწვევთა სიებში, მაგრამ ვადაზე ადრე გაუძახეს.

◆ **საგლეხო ბანკის მზრუნველობა.** იმ მოსაზრებით, რომ 1917 და 1918 წლებში მომეტებული ადგილები მოიხნას და დათესოს, საგლეხო ბანკის ამიერ კავკასიის განყოფილებამ დაადგინა ნება მისცეს გლეხებს თავისუფლად მოხნან ბანკის ადგილები, მაგრამ იმ პირობით კი, რომ მოსავლის აღების შემდეგ ბანკს ფულად და ანუ პირნახულით ის ღალა მისცენ, რასაც ადგილობრივი აღმასრულებელი კომიტეტი გადასწყვეტს.

◆ **ოსმალეთის დაპყრობილ ოლქების** მმართველობის დელეგატთა ყრილობა. გუშინ, ქალაქის გამგეობის დარბაზში, გაიხსნა ოსმალეთის დაპყრობილ ოლქების სამხედრო მმართველობის დელეგატთა ყრილობა. კრებაზე დასწრება ყველას შეუძლია. წინასწარი პროგრამა შემდეგია: 1) კავკასიის არმიის მიერ მიღებულ რეზოლიუციებთან დამოკიდებულება შემდეგ კითხვებზე: დამოკიდებულება დროებითი მთავრობასთან, დამოკიდებულება ომთან, დამფუძნებელი კრება, დემოკრატიული რესპუბლიკა, მიწის საკითხი და მუშათა საკითხი. 2) საზოგადო მდგომარეობა ოლქებში, 3) საზოგადო მდგომარეობა მართველობაში, 4) სასურსათო საკითხი, 5) სანიტარულ-საექიმო, 6) საბეთლო საქმე, 7) ტოფოგრაფიული და სამეცნიერო გამოკვლევა აღებულ ნაწილისა, 8) არქეოლოგიური გამოკვლევა, 9) ტეხნიკურათ საქმის დაყენება.

◆ **დროებითი მთავრობა იარაღის ხმარების შესახებ.** კომისარმა აკაკი ჩხენკელმა ამიერ-კავკასიის აღმასრულებელ კომიტეტებს კერენსკის შემდეგი დეპეშები გაუგზავნა, დაუყოვნებლივ განუმარტეთ ჯარებს და მცხოვრებთ, რომ პოლიტიკურ ბრძოლაში იარაღის ხმარება შეუძლებელი და აღკრძალულია. თავისუფლება რამდენიმე ცალკე ჯგუფის თვითნებობას როდი მოასწავებს. თუ ასეთ თვითნებობას ადგილი ჰქონდა, ეხლავე უნდა მოისპოს. დროებითი მთავრობის დანიშნულებაა ეხლანდელ მომენტში სრული მშვიდობიანობა, წესიერება და კანონიერება დაამყაროს.

## საქართველო

◆ **ქართველ მასწავლებლების მოწოდება.** სრულიად საქართველოს საშუალო სასულიერო სასწავლებელთა მასწავლებლების მიმართ შემდეგი მოწოდება გამოვიდა. ამხანაგებო მასწავლებელნო! დადგა დრო საქართველოს სკოლების განახლებისა. თუ რამე სიყვარული, ცოდნა და გამოცდილება გვაქვს, ჩვენ უნდა მოვახმაროთ ამ განახლებას და შეერთებულის ძალით შევქმნათ ისეთი პირობები სკოლის ცხოვრებისა, რომ მან მოგვცეს ღირსეული მოქალაქენი და მამულიშვილნი. როგორც მოგეხსენებათ, დღევანდლამდე გარემოება ხელს არ გვიწყობდა ნამდვილ პედაგოგიურ საფუძველზე მოგვეწყო მომავალ თაობის აღზრდის საქმე და ამიტომ მოუმზადებელნიც შევხვდით ამ დიად ჟამს საქართველოს განახლებისას. მაგრამ ვიმედოვნებთ, რომ დაუღალავი შრომა ქართველ მასწავლებელთა დიდ მათი ერთგულება საქმისადმი, მალე გამოასწორებს ამ ჩვენს ნაკლს. ამიტომ, ჩვენ ქუთაისის სასულიერო სემინარიისა და სასწავლებლის ქართველ მასწავლებელთა კრებულმა დავაარსეთ ბიურო წემოდაღნიშნულ დიად საქმის მოსაწესრიგებლად თქვენის დახმარებით. მოგიწოდებთ თქვენ, ამხანაგებო, მობრძანდეთ ქ. ქუთაისს, ამა წლის 23 მაისს, საღამოს შვიდ საათზე, სასულიერო სასწავლებლის შენობაში მომავალი ჩვენი მოქვეედების გეგმისა და სხვა პროფესიონალურ საკითხების დასამუშავებლად. მოწოდებას ხელს აწერენ ბიუროს თავმჯდომარე ი. არსენიშვილი. წევრნი: ი. ეკალაძე-ცინცაძე, ონოფრე შუშანია, ვუკოლ ბერიძე, ალ. მგალობლიშვილი, ან. გორგაძე, თ. ფერაძე და მდივანი ფ. შავგულიძე.

◆ **ნ. ჟორდანია საკოალიციო სამინისტროს წინააღმდეგ.** თბილისის მუშათა საბჭოს უკანასკნელ სხდომაზედ კამათი იყო საკოალიციო სამინისტროს შესახებ. ნოე ჟორდანია იმ მოსაზრებას იცავდა, რომელზედაც თბილისის საბჭო ეყრდნობოდა. როგორც კოალიციური სამინისტროს უარმყოფი რეზოლიუცია მიიღო და ამბობდა: „არსებითად მას შემდეგ, არაფერი არ შეცვლილაო. არავითარი საფუძველი არა გვაქვს, რომ წინანდელი პოზიცია შევცვალოთო. სამინისტროები, რომელსაც სათავეში ამხანაგები ჩაუდგნენ, უმნიშვნელოა, ხელოვნურად შექმნილი. ჯერ ისტორიაში არ ყოფილა ისეთი მაგალითი, რომ სოციალისტური პარტიის წარმომადგენლები შესულიყვნენ კოალიციურ სამინისტროში ისე ხელცარიელები და ისეთი ცარიელი პორტფელები მიეღოთ, როგორც ეს ჩვენს ამხანაგებს მოუვიდათო. კოალიციურ სამინისტროში ამხანაგების შესვლით სრულიად არ შეცვლილა მდგომარეობაო. მართველობას იმიტომ ვუთმობთ ბურჟუაზიას, რომ წესრიგის დამყარებაში ის მაგრამ ჩვენზე უფრო არის დაინტერესებული. ბურჟუაზიის მხრივ უსაფუძვლო მუქარამ დააშინა ამხანაგები. პეტროგრადის საბჭოს მიერ გადადგმული ნაბიჯი უსათუოდ შეცდომათ უნდა ჩაითვალოსო. იმათ არ უნდა მიეღოთ თავის თავზე ასეთი მძიმე პასუხისმგებლობა რევოლიუციის საქმეში“.

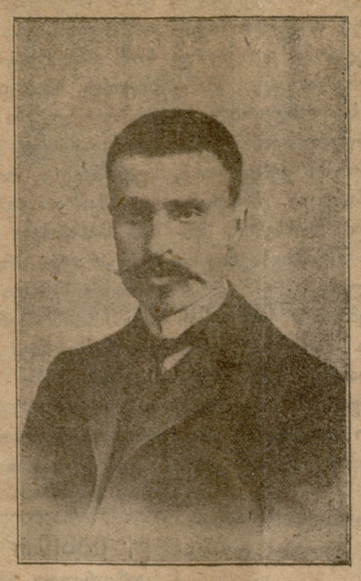

## პირველი ქართველი მინისტრი რუსეთში.

ფოსტა-ტელეგრაფის მინისტრი

## ირაკლი წერეთელი.

ფოსტა-ტელეგრაფის ახალი მინისტრი ირაკლი (კაკ.) წერეთელი, შვილია ცნობილ მწერლის გიორგი წერეთლისა. იგი სულ ახალგაზდაა, 35 წლისა. პირველდაწყებითი სწავლა თბილისის მე-2-ე გიმნაზიაში მიიღო, რის შემდეგაც სწავლა მოსკოვის უნივერსიტეტში დაასრულა. 1901 წელს, იგი სტუდენტების არეულობის გამო ციმბირს იქნა გაგზავნილი. ციმბირიდან დაბრუნებისას, 1903 წ. მისი ხელმძღვანელობით გამოდიოდა ჟურნალი „კვალი“. 1907 წელს კი ქუთაისის გუბერნიამ მე-2-ე სათათბიროს დეპუტატად აირჩია. აქ მალე მოიხვეჭა სახელი. ცნობილია მისი ჭეშმარიტი ჟურნალისტის მიერ. პროფესორმა უნებეისკიმ მის შესახებ „ევროპის ისტორიაში“ წერილი მოათავსა. სახელმ. სათათბიროს დათხოვნის შემდეგ იგი გადასახლებულ იქმნა ციმბირში და რუსეთში ამ ორი თვის წინედ დაბრუნდა. ახლა იგი დანიშნულია ფოსტა-ტელეგრაფის მინისტრად. ამგვარი სამინისტრო რუსეთში წინედაც არსებობდა, მაგრამ მალე მოისპო.

◆ **სახურ. კომ. არჩევნების ბოიკოტი.** „თბ. მუშ. დეპუტ. უწყებები“ ჰსწერს: მთელს თბილისში საუნო სასურსათო კომიტეტების არჩევნებმა მეტის აღფრთოვანებით ჩაიარა. დემოკრატია ერთსულოვნად შეერთდა სასურსათო კრიზისის მოსასპობად სოლოლაკის პლუტოკრატიამ კი ათაბეგოვის მეთაურობით, სასურსათო კომიტეტების არჩევნებს ბოიკოტი გაუმართა. სხვათა შორის სოლოლაკელებმა ბოიკოტზედ თავის მეზობლებსაც კი მოაწერინეს ხელი.

◆ **მუშათა დელეგატები.** მაისის 11-ს კრება ჰქონდათ თბილისის მუშათა პროფესიონალ კავშირების წარმომადგენლებს. გამოცხადდა 10.200 შეკავშირებულ მუშათა დელეგატები. კრებამ თავის დელეგატებად მთელი რუსეთის პროფესიონალ კავშირების წარმომადგენელთა ყრილობაზე დასასწრებლად პეტროგრადში ხელაძე და ივანოვი აირჩია.

◆ **ქალაქის არჩევნების სამზადისი.** ქალაქის აღმასრულებელმა კომიტეტმა გადასწყვიტა, რომ იმ კომისიაში, რომელმაც ქალაქის საარჩევნო სიები უნდა დაამზადოს და საერთოდ ქალაქის თვითმართველობის განახლებას ნიადაგი მოუმზადოს, აირჩიოს ნ. რამიშვილი, ბროდსკი, აბრამიანი, ლომთათიძე და ი. დოლუხანოვი; მათ კანდიდატებად—ერზიკიანცი და შინასიანცი.

◆ **ბოროტ მოქმედებანი თბილისის სადგურზე.** თბილისში სადგურზე ხშირად, სალდათურად ჩაცმულნი მგზავრებს ბარგის ზიდვას ჰპირდებიან. ეს პირნი ამით სარგებლობენ და ბოროტმოქმედებენ. ამიტომ გადაწყვეტილია ბრძანება გამოიცეს და სალდათებს მებარგულეობა აეკრძალებათ. ვინც ამ ბრძანებას დაარღვევს იგი უნდა დაიპირონ.

◆ **უკვალოდ დაკარგულნი.** მაისის 9, გიორგი უსეინაშვილის სახლიდან გამოვიდა პატარა ქალი, დაახლოებით თერთმეტი წლისა, მანია ბურძგლა. მას აქეთ იმის შესახებ ვერაფერი გავიგეთ. გთხოვთ თუ იცით იმის შესახებ რამე შემატყობინეთ. 1 ქუჩა, დუშეთის შესახვევი, № 3, გიორგი უსეინაშვილს.

◆ **ფალავან ვახტუროვის ხიკვდილი.** მაისის 11-ს ღამით, ოლღას ქუჩაზე, ტელეფონის ბოძს დაეჯახა გაქანებული ავტომობილი, რომელშიაც ცნობილი ფალავანი ვახტუროვი იჯდა. ვახტუროვი ავტომობილიდან ქვაფენილზე დაეცა, მაშინვე სულის განტევა.

## ჟუთაისი.

◆ **ქართველ მხედართა კავშირი.** ქუთაისში უკვე დაარსდა ქართველ სამხედრო პირთა კავშირი, რომელიც ამ დღეებში თავის კლუბს გახსნის და მოქმედებას დაიწყებს.

## პროვინცია

◆ **თამარობა თელავში.** წელს თელავში თამარობას სახოგადოება საერთოდ გულ ცრუდ შეხვდა. მაგრამ შარშან ქართველთა ყველა საგაზაფხულო სახელოსნოები და დაწესებულებები დაკეტილი იყო, წელს კი არა. თამარობა მხოლოდ ქალებმა იდღესასწაულეს: დილით „ედემში“ (ბაღია) საჩაიე გამართეს, შუადღისას საკრებულოს დარბაზში ყავა, ხოლო საღამოთი კი „თამარობის საღამო“, სადაც სხვათა შორის წარმოადგინეს მცხეთელ მოქალდება გუნიას „და-ძმისა“. ხალხი ბლომად დაესწრო.

◆ **წარმოდგენები თელავში** თელავში აპრილის ბოლოს ორი წარმოდგენა გაიმართა, ერთი აპრილის 29, სომხების საქვ. საზოგ. სკოლების სასარგებლოდ და ერთიც სოც. ფედერალისტთა პარტიის სასარგებლოდ.

◆ **სეტყვა.** ქვემო ქიზიყს დიდი უბედურება დატყდა ამ დღეებში მოვიდა სეტყვა, რომელმაც ნახევარ საათს გასტანა. სეტყვა კაკალზე ბევრად მსხვილი იყო, ვენახებიძღიერ დააზიანა. მოხუცებსაც არ ახსოვთ ასეთი სეტყვა. ზარალი აუწერელია. ჰირნახულს გარდა დააზიანა საქონელი და ფრინველები.

◆ **ძაღლ-ყურძენას ფოთლის ფაში.** თელავში მოვიდნენ კავკასიას სამკურნალო ორგანიზაციის რწმუნებულნი და მოწოდება გამოსცეს. ხალხს ურჩევენ და სთხოვენ დაკრიფონ რაც შეიძლება ბევრი ძაღლ-ყურძენას (გიჟანა) ფოთოლი დაჰკრიფონ. ამ ფოთლის რამდენიმე ნაირი წამალი კეთდება. ეს წამალი მეომართათვის ძალიან საჭიროა, მაგრამ ბაზარზე ნაკლებ მოიპოვება. ფოთოლი ძვირადა ღირს. გამხმარ ერთ ფუთ ფოთოლში, 40 მანეთს იძლევიან. ნედლ, ახლად დაკრეფილ ფოთოლში 4 მ. ფუთში. ასე რომ სადაც კი ბევრია ეს მცენარე, ფოთლების მკრეფელი დღიურათ 4—7 მანეთამდე გამორჩება.

◆ **ყოფილი ბოქაული კუხალეიშვილი.** კავკასიის ფრონტიდან ოზურგეთში მოიყვანეს გურიანთის ნაწილის ბოქაულად ნამყოფი პრაპ. რაჟ. კუხალეიშვილი. იგი ცნობილ ზაკუსოვის დროს მსახურობდა. ჰბრალდება ხალხის დარბევა და ჭრთამის აღება. აღმას. კომ. განკარგულებით იგი სამაზრო ციხეში წაიყვანეს.

◆ **მეეტლეთა შეერთება.** ოზურგეთში შეერთდნენ ყველა მეეტლენი. აირჩიეს გამგეობა, შეიმუშაეს მიმოსვლის ახალი ნიხრი და ამიერიდან პირობას იძლევიან სრული წესიერება და ზრდილობა იქნება დაცულიო.

◆ **მომრიგებელი კამერა.** ოზურგეთში ნოქარ-ხელოსნებიც ირჩევენ მომრიგებელ-შემათანხმებელ შუა-კაცებს.

◆ **საპოლიტიკო კურსები ოზურგეთში.** ვიქტორ ღლონტი და გიორგი შალაკაძე საპოლიტიკო კურსების გახსნას აპირებენ.

◆ **სეტყვა.** ქიზიყში მაისის 4 საშინელმა სეტყვამ მთლად გაანადგურა სამხრეთ-ქიზიყის მთელი წლიური ჰირნახული. ხეხილი და ვაზი ხომ სულ ჩამორეგვა. დასეტყვილია ს. ბოდბე, ბოდბე-ხევი, ზემო და ქვემო მაჩხაანი, მირზაანი, ჯუგაანი და ტიბაანი... ასეთსავე დღეშია—ალაზნის ველზედ გაშენებული ქუმბათ-ხარსის ვენახები. ზოგან კვერცხზედ უმცროსი სეტყვას უშენდა. სხვათა შორის ს. ქვემო-მაჩხაანი და ფანიანი ჯერ ისეც აუტანელ პირობებში იყვნენ და ეხლა ხომ მათი ცხოვრების სახსარი სულ გაწყვეტილია. ამ სოფლებს ეს მეშვიდე წელიწადია მოსავალი სრულებით არ მოსდით და ეხლა ხომ წლევანდელ ჰირნახულის იმედი დღეიდანვე უნდა დაიკარგონ. ვერც წარსულმა და ვისაც აწმყო სოფლურმა მმართველობამ და ვერც სოფლათ არსებულმა შემნახველ-გამსესხებელმა საზოგადოებამ გაჭირვებულ ხალხს, სურსათ-სანოვაგით ვერაფერი დახმარება ვერ აღმოუჩინეს. ამ სოფლებმა სურსათ-სანოვაგის შესაძენად ლამის მთლად გამოლიონ საქონელიც და საცხოვრებელიც. საჭიროა დახმარება. მაჩხაანს მარტო ჰშიან და პურს თხოულობს.

◆ **ფოჩატის უვარგისობა ზაქათალაში.** აქ ფოსტის საქმე ძალიან მოუწყობელია. ფოსტა უფრო მეტათ ურმებით დაიქვთ, რის გამოც ფოსტა ხშირად სამ-ოთხ დღეს იგვიანებს. ხალხი მოუთმენლად მოელის გაზეთს და სხვა ახალ ამბავს, მაგრამ, საუბედუროთ, ხშირად იმედები უცრუვდება. საჭიროა თვალყური ადევნოს ვისგანც ჯერარს ამ აუცილებელ სულიერ საზრდოს მოგვარებას.

◆ **მედავითნეთა წლის ეკლესიის შემოხავალში.** თელავის სასულიერო სასწავლებლის შენობაში, მაისის 5-ს, თელავის მაზრის პირველ ოლქის საბალღოჩინოს ეკლესიის მსახურთა ყრილობა გაიმართა. ყრილობამ აირჩია საბალაღოჩინო საბჭო, ხუთი წევრი და ხმის უმეტესობით (13 ხმა, წინადმდეგ 6-სა) დაადგინა—მედავითნეს და შტატების მთავრებს დღიური შემოსავლის ნაწილი 1905 წლის დადგენილების თანახმად მიეცეს, ე. ი. მანეთიდან მედავითნეს ორი აბაზი, საკრებულო ტაძრის შენახვის მეურნეს 21, ხოლო მედავითნეს 2 წილი.

◆ **სოფლის მასწავლებელთა გასაჭირი.** ცხინვალის მხარის მასწავლებელნი ამ ბოლო დროს არა ჩვეულებრივ სიძვირის გამო დიდ გაჭირვებას განიცდიან. მათ უმეტეს, რომ აგერ მეოთხე თვეა რაც ჯამაგირები არ მიუღიათ და თვეში მხოლოდ 31 მანეთს და 2 კაპეიკს იღებენ. საჭიროა, რომ სახალხო მასწავლებელთა დელეგატების კრებაზედ ამორჩეულმა კომისიამ მალე მიაქციოს ამ გარემოებას ყურადღება და კუთვნილი ჯამაგირი, რაც შეიძლება მალე გაუგზავნოს მასწავლებლებს.

◆ **ქართულის არ მცოდნე კომისარი.** ცხინვალის სარაიონო კომისარათ დანიშნულია ზასოხაშვილი, ტომით ოსი, რომელმაც ქართული არ იცის, თუმცა ამ რაიონში თითქმის ერთი სოფელიც არ არის ოსობით დასახლებული.

◆ **გლეხთა საბჭო.** ცხინვალში გლეხთა სარაიონო საბჭო დაარსდა.

## ეროვნულ-დემოკრატიული პარტია

### საქ. ერ.-დემ. პარტიის პირველი და დამფუძნებელი ყრილობა.

**საქარ. ერ. დემ. პარტიის მთავარი კომიტეტის დადგენილებით მაისის 28, თბილისში მოწვეულ იქნება პირველი და დამფუძნებელი კრება ეროვნულ-დემოკრატიულ პარტიისა.**

### ყრილობის წეს-რიგი.

I. საპროგრამო საკითხები:

ა. საქართველოს ავტონომია.

ბ. საქართველოს ტერიტორია.

გ. საქართველოს ფინანსები.

დ. საგარეო საკითხი საქართველოში.

ე. ავტოკეფალია და სარწმუნოებათა საკითხები საქართველოში.

II. სატაქტიკო საკითხები:

ვ. პოლიტიკური მომენტი: რევოლუცია, ომი და ზავი, ახალი მთავრობა, დამფუძნებელი კრება.

ზ. საქართველოს მოსაზღვრე ერები და ოსმალეთის საქართველოს საკითხი.

ჱ. საქართველოს საპოლიტიკო პარტიები და ეროვნული საბჭოს მოწყობა.

III. საორგანიზაციო საკითხები:

თ. მოხსენება მთავარ კომიტეტისა.

ი. მოხსენებანი ადგილობრივი კომიტეტებისა.

კ. პარტიული პრესა.

ლ. არჩევნები.

**ყრილობაზედ გასაგზავნი წარმომადგენელნი უნდა აირჩეს პარტიის ადგილობრივ წევრთა საერთო კრებებზედ, ყოველ ას წევრზედ თითო, სადაც ას წევრზედ ნაკლებია, იქ ერთი წარმომადგენელი უნდა აირჩეს.**

**თუ პარტიის წევრთა საერთო კრების მოწვევა შეუძლებელი იქნება, წარმომადგენელს ადგილობრივი კომიტეტი აირჩევს.**

**მიტინგი გურჯაანში.**

**გურჯაანი.** 6 მაისი. ქართველ ეროვნულ დემოკრატების მრავალრიცხოვანმა მიტინგმა გურჯაანში შემდეგი რეზოლიუცია მიიღო: გამოცხადოს სრული ნდობა დროებით მთავრობას და მოეთხოვოს საქართველოს ტერიტორიული ავტონომია დემოკრატიულ საფუძველზე 1783 წ. ტრაქტატის მიხედვით.

თავმჯდომარე **სანდრო შანშიაშვილი.**

**საპარტიო კრება გურჯაანში.**

**გურჯაანი.** მაისის 10. გურჯაანში საპარტიო ყრილობა მოხდა. თავმჯდომარეობდა შანშიაშვილი. ექვსასი კაცი გურჯაანელი პარტიის წევრად ჩაიწერა.

დადასტურებულია ადგილობრივ კომიტეტის მიერ.

**სარაჯიშვილი.**

---

შაბათს, 13 მაისს, დ. ყვირილაში, და კვირას, 14 მაისს, ჭალთუბანში გამართება ერ.-დემოკრ. პარტიის წევრთა და თანამოაზრეთა საჯარო ყრილობები. ყრილობებს დაესწრებიან მთავარ კომიტეტის წარმომადგენლები. მაჭავარიანი და ლელი ჯაფარიძე.

---

**ეროვნულ-დემოკრატ. სტუდენტთა საერთო კრება.**

კვირას, 14 მაისს, დანიშნულია ერ.-დემოკრატ სტუდენტთა საერთო კრება გაზ. „საქართველოს“ რედაქციაში, 5 ნახევ. საათზედ.

---

**კომიტეტის დაარსება ახალ-ქალაქში.** მაისის 4, ახალ-ქალაქში დაარსდა საქართველოს ეროვნულ-დემოკრატიულ პარტიის ჯავახეთის კომიტეტი. მეორე დღეს კომიტეტის თავმჯდომარემ ბ. ილია ალხაზიშვილმა შემდეგი

დეპეშა გაუგზავნა მინისტრ კერენსკის:

პეტროგრადი. მინისტრ კერენსკის. „ახლად დაარსებული ჯავახეთის კომიტეტი საქართველოს ეროვნულ-დემოკრატიული პარტიისა სალამს გიძღვნით თქვენ, როგორც რუსეთის დემოკრატიის ღირსეულ წარმომადგენელს, და თქვენში ჰხედავს პეშმარიტ დამცველს ქართველი ხალხის დათრგუნვილ უფლებათა აღსადგენად“.

**პარტიის ფოთელ წევრთა ყრილობა.**

ფოთი. მაისის 7. ხუთშაბათს საღამოთი ეროვნულ-დემოკრატიულ პარტიის წევრთა საერთო ყრილობა იყო. მოხსენებები წაიკითხეს: საპოლიტიკო თემაზე ალექსანდრე თოხაძემ, საეკონომიოზე—ტრიფონ ჯაფარიძემ, ავტოკეფალიაზე—იპოლიტე ვართაგავამ და მელიტონ კელენჯერიძემ. მოხსენებებს საზოგადოება აღფრთოვანებით შეხვდა. გადაწყვეტილია კლუბის დაარსება.

ხპირიდონ ყორყოლიანი.

## მიმართვა ქართველ საზოგადოებისადმი

განახლებული ცხოვრება ქართველ მასწავლებლებსაც დიდ პასუხ საგებ საქმეს აკისრებს, მან ხალხის განათლება სულ ეროვნულსა და წმიდა პედაგოგიურს ნიადაგზე უნდა დაამყაროს, სწავლა ყველა საგნებისა დაბალსა და საშუალო სასწავლებლებში დედა ენაზე უნდა მოაწყოს და სწავლა-აღზრდის საქმეში სრული დემოკრატიზაცია და ეროვნული სული შეიტანოს. ახლა იწყება აღორძინების ხანა ქართველი ერის განათლებისა.

მაგრამ სკოლის განახლების პირველ ხანებში ქართველ მასწავლებლებს და მოსწავლეებს ბევრი დაბრკოლება ელოდება წინ: არა გვაქვს საკმაოდ დედა-ენაზე ყველა საგნების სახელმძღვანელო წიგნები და ხელსაწყო ნივთები, რაც აბრკოლებს დედა-ენაზე საგნების სწავლების განხორციელების საქმეს.

თბილისის ქარაული ხიმნაზიის მასწავლებელთა კორპორაცია კარგა ხანია შეუდგა ამ ნაკლის შევსებას, ზოგი სახელმძღვანელო დასაბეჭდად უკვე დამზადებულია, ზოგიც მალე მზად იქნება, მაგრამ მათი გამოცემა დღევანდელი სტამბის პირობებისა, ქაღალდისა და საზოგადოდ ყველაფრის საარაკო სიძვირის გამო ვერ ხერხდება და ჩვენი სკოლების ნაციონალიზაციაც საკითხიც შესაფერი სისწრაფით წინ ვერ მიდის.

თბილისის ქართულ საგიმნ და საქალებო გიმნაზიების მასწავლებელთა კორპორაციამ აპრილის 29 გამართა ამ საკითხის გაღმ მსჯელობა, აირჩია სახელმძღვანელო წიგნების გამომცემელი კომისია და დაავალა სახელმძღვანელო წიგნების გამოსაცემათ საჭირო თანხის მოპოვება.

სრულიად დაიმედებულნი, რომ ქართველი საზოგადოება თანაუგრძნობს ჩვენი ერის ეროვნულ სწავლა-განათლების საქმეს, მივმართავთ ჩვენ საზოგადოების წევრთ უმორჩილესის თხოვნით შეძლების და გვარად დახმარება გაუწიოთ გამომცემელ კომისიას ქართულ სახელმძღვანელოების გამოცემაში, რომ წიგნები დროზე იქმნეს დასტამბული და ამ მხრით დაბრკოლება არ შეხვდეთ ჩვენს მოსწავლე ახალგაზდობას.

შემოწირულებანი შემდეგი მისამართით უნდა გამოგზავნოს: თბილისი, ქართული გიმნაზია. გამგე კომიტეტის თავმჯდომარის ბ-ნის გრ. გრ. ძაღლაშვილს.

კომიტეტის წევრები თბ. ქარ. გიმ. მასწავლებლები: დ. პარკაძე, ლ. ბოცვაძე, კ. ქავთარაძე, ს. ჩიძავაძე და ლ. ჩიმაკაძე.

## საქართველოს ეკლესიის სამღვდელმთავრო ტახტების სალაროები და მათი გედი XIX საუკ. დამდეგს

(გაგრძელება)

თეოფილაქტე ეგზარხოსმა 1 აპრილს 1819 წ. სიტყვიერათ უბრძანა ელეფთერ არქიმანდრიტს—„წადი კახეთში და აღავერდში რაც რამ სამღვდელმთავრო სახმარი ნივთები იყოს სალაროში, გაშინჯე, აწერე და თან წამოიღეო. ელეფთერემ მაშინვე გასწია თელავისაკენ და ალავერდის ტაძრის ქონებათა გამგებელს არქიმანდრიტს ეპიფანეს ეწვია. უამბო ეგზარხოსის ბრძანება და 12 აპრილს ორნივე ჩამოვიდნენ თბილისში და ეგზარხოსს შემდეგი ნივთები მიართვეს, „ურაპორტეს“:

ა) ოქროს გვირგვინი (მიტრა) სხვა და სხვა ძვირფასი ქვებითა, მარგალიტებითა და ბრილიანტებით შემკობილი—86 ბრილიანტი, 537 იაგუნდი, 16 ზურმუხტი, 520 ფირუზი, 95 მარგალიტი. ბევრი ამ ქვათაგან კარგა მოდიდოა და ძვირფასი [1]).

ბ) გვირგვინი ვერცხლისა, ოქროში დაფერილი, ყალბი მინაჭრის ხატებით გარშემო და მარგალიტით მოოჭკილი, თავზე ძვირფასი ქვებით შემკული, ჯვრით.

გ) ჯვარ-სასანთლეები ვერცხლისა, ერთი წყვილი;

დ) კვერთხი ვერცხლისა, ოქროში დაფერილი;

ე) დიდი ალთაფა ვერცხლისა, ხელსაბანი, 162 მისხალი.

ვ) დიდი ვერცხლის ტაშტი, 320 მისხალი.

ზ) გულ-საკიდი ხატი (პანაღია) წმ. გიორგისა, ძეწკვით და ძვირფასის თვლებით შემკული;

თ) მეორე გულსაკიდი ხატი მაცხოვრისა, ყალბი მინაჭრისა, თვლებითა და ოქროში დაფერილის ვერცხლის ძეწკვით.

ი) მესამე გულსაკიდი ხატი, კვიპაროზის ხეზედ ჩუქურთმით ამოჭრილის ჯვარცმით და ვერცხ. ჯაჭვით.

კ) ენქერი, ოქრომკედით და აბრეშუმით ნაკერი, ოთხის ვერცხლის ფუნჯით;

ია) ორი მდინარი (მანტია).

იბ) ბალიში, ოქროქსოვილი ფარჩისა

იგ) ექვსი ბისონი ძვირფასის ფარჩისა.

იდ) სამი ომფორი. ეს ნივთები ჩაიბარეს—სიონის დეკანოზმა ალექსანდრე ფედოროვმა და კანდელაკმა მღ. გაბრიელ ქართველოვმა.

დავით გარეჯის მონასტრის წინამძღვარი არქიმანდრიტი ილარიონი (ვაჩნაძე) დაითხოვა ეგზარხოსმა თეოფილაქტემ და სემინარიის რექტორს არქიმანდრიტს ვიტალის ჩააბარა, მაგრამ 26 ოქტომბერს 1817 წ. ვიტალიმ მოახსენა კანტორას, მე არ შემიძლიან მონასტრის ყურისგდება, გთხოვთ ზოსიმე ბერს ჩააბაროთ ქონებაო. კანტორამ დავით გარეჯაში გაგზავნა ანჩისხატის ტაძრის კანდელაკი ბლაღოჩინი გაბრიელ მესხიევი და ზოსიმე ბერს ჩააბარა 26—27 ოქტომბერს:

15 ხატიბარი, 3 გინგილა, 15 ოლარი, 11 სარტყელი, 16 წყვილი საბუხრე, 8 ენქერი, 21 ფილონი, მღვდელმთავრის შესამოსლები: 1 სტიხარი იოანე რუსთველისეული; 2 სტიხარი ევლოღისეული, 4 ოლარი, 2 ოლარი, 2 საბუხრე, 5 ბისონი ვერცხლის ღილებით და ნაკერი მარგალიტის ჯვრებით; ორი ენქერი, 3 ომფორი ვერცხლის ღილებით, 3 საარქიმანდრიტო ჯვარი ჯვაჭვებით, 1 მიტრა ევლოღისეული მარგალიტით მოოჭვილი, მეორე მიტრა მარგალიტითვე შინაკერი, 1 კვერთხი ეკალმუხისა ვერცხლის თავით და ბურთებით, 1 წყვილი ჯვარსასანთლეები, 1 მანტია, 4 სახარება ვერცხლით მოჭედილი, 6 ჯვარი, ამათგან 1 მინაჭრიანი ვერცხლისა ოქროში დაფერილი, მეორე ვერცხლის თვლებით მოჭედილი და ოქროში დაფერილი; 9 ბარძიმი ვერცხლისა თავის გაწყობილობით, 10 წყვილი დ ფარნა, 1 ვერცხლის შანდალი, 1 ვერცხლის პურზეთის საკურთხეველი, 17 ვერცხლის თასი, 5 ვერცხლის კანდელი, 4 ვერცხლის საცეცხლური, 8 ძვირფასი ხატი ოქრო-ვერცხლისა.

1824 წ. 24 სექტემბერს ეგზარხოსი მივიდა დავით გარეჯაში მონასტერში და დაათვალიერა: ძალიან მოეწონა სალაროში ერთი ბისონი და ომფორი წინათ ქართველ მღვდელმთავართაგან ნახმარნი. ბისონი—მუქი ნარინჯის ფერი ხავერდისა, მხრები და საყელო ნაკერი, აქეთ-იქით ვერცხლის კლიტეებით და ფერადი აბრეშუმით ნაკერი, 14 ვერცხლის ღილით, თეთრი ატლასის საჩუქლით. ომფორი ოქროქსოვილი ფარჩისა, აბრეშუმით ჩაქსოვილი, ათი ვერცხლის ღილით, გარს მოვლებული განიერის ოქროს ბუზმენტით და ბოლოებზედ შეკული გარდგარდმო ოქროს ფაჩით, წითელი გარნიტურის სარჩულით. ესენი ჩამოატანა სიონში და გაბრიელ ქართველოვს ჩააბარეს. [2])

14 აგვისტოს 1818 წ. გაუქმებელის თირის მონასტრის წინამძღვარს ბეკმარის დეკანოზ იოსებ ელიოსიძემ მოახსენა ეგზარხოსს თეოფილაქტეს—ქვემო ხვთის ეკლესიაში ასენია თირის მონასტრის ხატი და ჯვარი მღ. გრიგოლ ეფემიაშვილის ხელში: ღვთისმშობლის ხატი ვერცხლით შეჭედილი, ხელითუქმნელი ხატი მრავალნაწილიანი, წმ. გიორგის ჯვარი, ვერცხლით შეჭედილი, ორი მომცრო ხატი, ბარძიმი, ფეშხუმი და საცეცხლური ვერცხლისა, მეფე ერეკლესაგან შეწირულნი, დიდი ბარძიმი ვერცხლისა, იასე მაჩაბლის შეწირული. სახარება ვერცხლით შეჭედილი, მარხვანი, ზადიკი მოსკოვიდგან გამოგზავნილნი მოსე დეკანოზისშვილისა.

თეოფილაქტემ უბრძანა ელიოსის ძეს—თუ ეს ნივთები მართლა ქვემო ხვითშია. მღვდლიანათ აქ წარმომიდგინეო. მაგრამ გიორგი და არდაშვილ თაქთაქიშვილებმა არ დაანებეს—„მონასტერიც ჩვენია და ხატიც და ჯვარიცაო“.

ეს აცნობა ელიოსიძემ ეგზარხოსს. ამან უბრძანა—დაეხსენ, დრომდე დარჩესო.

23 ივნისს 1824 წ. სოფ. აძვისის მღ. ბრიგოლ კაპანაძემ მოახსენა კანტორას—„თ-მა გიორგი ამირეჯიბმა ქურდულათ წაიღო სალოცავნის შტატგარეშე საყდრის ნავთებიო. კანტორამ მისწერა მთავრობას და რუისის ბლაღოჩინმა ზაქარია მამაცოცვმა დაუბრკოლებლივ ჩაიბარა და ამ ნივთების სია წარმოუდგინა მღ. გრიგოლ კაპანაძის ხელით კანტორასა: ღვთისმშობლის მაცვალების ხატი ოქრო-ვერცხლით ჩამოსხმული და შეჭედილი ექვსი ძვირფასის თვლით, მარგალიტის საყურე თვლებით შემკობილი, მარგალიტის საყმეურე; ხის ხატი ვერცხლით შეჭედილი ორი პატარა თვლით. ჯვარი ხისა, ვერცხლით შეჭედილი, 7 თვალითა და 2 მარგალიტითა, ხატი მაცხოვრისა ნაწილებიანი, ვერცხლით შეჭედილი, 22 თვალით შემკული. ვერცხლის დიდი ჯვარი 28 თვალით შემკული. მიძინების ხატი, ვერცხლით შეჭედილი, 9 თვალით. ამაღლების ხატი ვერცხლით შეჭედილი, ნათლისღების ხატი ვერცხლით შეჭედილი, ბზობა—ლაზარეს ხატი ვერცხლით შეჭედილი, მირქმის ხატი ვერცხლით შეჭედილი, ტაძრათ მიყვანების ხატი, ვერცხლით შეჭედილი, ხარების ხატი ვერცხლით მოჭედილი, ხის ჯვარი ოქრო ცურვალი ვერცხლით მოჭედილი, 5 მარგალიტითა. ბარძიმი ვერცხლისა გარს 10 ამოჭრილის ჩუქურთმით წმინდანითა. და ფარნები ოქრომკედით ნაკერი, 20 მარგალიტითა, სარტყელი ვერცხლის ბალთებითა. ერთი ვერცხლის თასი, ძველი სახარება ვერცხლით მოჭედილი, ფეშხუმი და ორი კამარა ვერცხლისა, ოქროში დაფერილი ვერცხლის საცეცხლური, ერთი ვერცხლის აკვანი, 15 მარგალიტი; 5 ვერცხლის ბეჭედი და ერთი ოქროსი, ფირუზით, ორი ვერცხლის ღილი; სამი ვერცხლის სასანთლე; ერთი დიდი ვერცხლის თასი [3]).

1829 წ. ღვინობისთვეში ს. ქარელში მიიცვალა ყინწვისის მონასტრის არქიმანდრიტი ბართლომე მღვდლის სიმონ მცხვედაძის სახლში. ბართლომეს ანდერძით დარჩენია—ბარძიმფეშხუმი და შანდალი ვერცხლისანი. ესე ნივთნი კანტორამ მოსთხოვა მღ. ცხვედაძეს, მაგრამ უარი მოახსენა—მე ეკლესიაში ვხმარობო, მაგრამ ბლაღოჩინმა გრიგოლ პაპიტოვმა ჩამოართვა და ეგზარხოსს იოანას მიართვა.

ყინწვისის მონასტრის ბარძიმფეშხუმი, მიტრა და სხ. ნივთნი თ-დ ციციშვილებს ჩამოართვა გუბერნატორმა ხოვენმა 1829 წ. და ეგზარხოსს იოანას წარმოუდგინა და ჩააბარეს სიონის კანდელაკს გაბრიელ ქართველოვს [4]).

მღ. პ. კარბელაშვილი.

(შემდეგი იქნება)

[1]) ეს გვირგვინი დღეს ქართლ-კახეთის საეკლესიო მუზეუმშია დაცული სრული აღწერა იხ. Сіонскій Соборъ დეკან. მ. ტყემალაძისა.

[2]) საქმე კანტორისა 1824 წ. № 104

[3]) იხ. საქმე კანტორისა 1824 წ. № 1228.

[4]) იხ. საქმე კანტორისა 1835 წ. № 5407.

## პრესკონდენცია

### † იაგორ თაყაიშვილი

ოზურგეთი. ამას წინედ აქ გარდაიცვალა მთელი გურიის საყვარელი ექიმი იაგორ თაყაიშვილი. განსვენებული 40 წელიწადი ემსახურა გურიას. მეოთხე კურსის სტუდენტი იყო, როცა „ნაროდნიკობა“ შესწყმია და დაითხოვეს, რუსეთში ცხოვრებისა და სხვა უნივერსიტეტში შესვლის ნება არ მისცეს. დაბინავდა ქ. ოზურგეთში და მხნედ შეუდგა მკურნალობას. მაშინდელი ექიმის მდგომარეობა და ახლანდელი ერთი და იგივე არ იყო, ცრუ-მორწმუნეობა, მკითხაობა და სალოცავები ექიმის მოღვაწეობას ხელს უშლიდნენ. ექიმს კი მისთვის უნდა ესწავლებინა ჩაის გაკეთება, ჰურჭლის დარეცხა, საჭმელის მომზადება... იაგორი ყველა ამას დიდის გულმოდგინებით ასრულებდა და ხალხს შეაყვარა კიდეც ექიმობა. შედარებით პატარა კაცი, მეცნიერულ შრომასაც აწარმოებდა: მთელ მის პრაქტიკაში რაც ავადმყოფი ჰყოლია ყველას ისტორიას იწერდა. ეს კი იშვიათია. იაგორი უანგარო მუშა იყო. ნამდვილი დემოკრატი, 40 წლის მშრომელს ვალისა და კარგი სახელის მეტი არა დარჩა რა.

პ.-ვ.

—

### სკოლების საჭიროება ჰანეთში

ჰანეთი სწავლა-განათლებას მოკლებულია. დღეს მთელ ჰანეთში ერთი სკოლაც კი არ არის; ომის დაწყებამდე შეიძლება ყოფილიყო აქ თურქული სკოლები, მაგრამ ახლა ისიც არ არის. ჰანი შეგნებულია, მას კარგად ესმის სწავლის საჭიროება და მოწადინებულია ქართული წერა-კითხვა შეისწავლოს. ამისთვის კი საჭიროა ქართული სკოლები. მხოლოდ ამ სკოლებს შეუძლიანთ დაგვაკავშირონ და დაგვაახლოვონ ჩვენ თანამოძმე ჰანელებთან. მიუხედავათ იმისა, რომ აქ ქართული სკოლები არ ყოფილა, ბევრს შეხვედებით ჰანეთში ქართულ წერა-კითხვის მცოდნეს, მათ ეს თავისი პირადი სურვილით შეუსწავლიათ. ჰანელი ქართველი მაჰმადიანი დიდად ნიჭიერია და მას სულ მალე შეუძლიან ქართული წერა-კითხვის შესწავლა მხოლოდ ქართული სკოლების გავრცელებაა საჭირო. მაშინ სულ მალე უნდა მოველოდეთ ჰანეთის აყვავებას.

მივაქცევთ ქართულ საქველმოქმედო და წერა-კითხვის საზოგადოებების ყურადღებას ჰანეთისადმი. ეხლავე უნდა შეუდგენ მუშაობას ჰანეთის საკეთილდღეოდ და ეს ჩვენი თანამოძმე ხალხი იხსნან იმ სიბნელისაგან, რომელსაც დღეს უსკოლოთ განიცდიან.

ჰანეთში, სკოლის ასაკის ბავშვების რიცხვი მრავალია.

ჰანეთის ბევრი სოფელი თხუთმეტ ქართული სკოლები დაგვიარსეთო და ჩვენ დედა-ენაზე წერა-კითხვა გვასწავლეთო.

სასურველი იქნება აგრეთვე, რომ ზემოხსენებულმა საზოგადოებებმა, ჰანეთის ზოგიერთ სოფლებში საკვირაო სკოლებიც მოაწყონ, ეს დიდ დახმარებას გაუწევს მოზრდილ თაობათ და დედა-ენაზე წერა-კითხვას შეასწავლის.

ა. გორგაძე.

## შემოწირულებანი

**პეტროგრადის ქართველთა ახალშენი**

იანვრის უკანასკნელ რიცხვებში დაარსდა საიუბილეო კომიტეტი, წითელ ჯვრის საზ. მართველობის წევრის თ. ი. ა. ნაკაშიძის 50 წლის სახელმწიფოებრივ და საზოგადოებრივ ღვაწლის აღსანიშნავად.

კომიტეტის შემადგენლობაში შემდეგი პეტროგრადელი ქართველები შედიან: არაბიძე, ა. დ. ბალანჩივაძე, მ. ა. გრიგოლია, კ. ს. დოლონაძე, კ. ზ. თ. მაყაშვილი, ი. ზ. ურუშაძე, ა. პ. (კომიტეტის მდივანი) და თ. ჩერქეზიშვილი, ა. ნ. (კომიტეტის თავმჯდომარე). თ. ნაკაშიძის ღვაწლის აღსანიშნავად კრებამ ერთხმად დაადგინა: ღარიბ ქართველ მოსწავლეთა სასარგებლოდ თ. ნაკაშიძის სახელობაზე ფონდი დაარსოს.

22 იანვრიდან 2 თებერვლამდე (დღესასწაულის დღე) შემდეგი შემოწირულება შემოვიდა:

ეპისკოპოსი კირიონი 50 მან., არქიმ. ამბროსი 30 მ. ა. მ. და მ. ი. ხოშტარია 1,500 მან. სახ საბჭოს წევრი და თავად-აზნაურობის წინამძღოლი თ. კ. აბხაზი 100 მ. ანნა ვ. ხელაია 15 მ. ალ. ვ. ხელაია 15 მ. გენ. ლ. თ. ა. გ. ვაჩნაძე 50 მ. დ. ა. ღლონტი 10 მ., ი. ს. კრიჩინსკი 100 მ., თ. დ. ლ. მალაშვილი 100 მ. ა. დ. ქორქია, 25 მ., გ. ფ. ვებერი 25 მ., ნიკ. იაკ. ნიკოლაძე 35 მ. მთ. მართ. უფროსი ა. დ. ჩამონსკი 100 მ., გ. ა. მხეიძე 50 მ. თ. დ. გ. და ოლ. ი. ქობულაშვილები 100 მ. ი. ი. კისნერლოვი 100 მ. თ. ერისთავისა 5 მ., თ. ენ. ჩოლოყაშვილისა 10 მ., თ. ი. ვ. მაყაშვილი 50 მ., ა. ე. დოგონაძე 50 მ., კ. ს. გრიგოლია 100 მ., პ. ნ. ჩიქოვანი 100 მან. კაპ. ს. ი. ანთაძე 50 მ., გ. ვ. ნოვომეისკაია 50 მან., ალ. დ. და გ. ი. ხეთაგუროველები 100 მან., როსტ. არწივი 50 მ., ს. გ. ქორქოლიანი 50 მან., დ. გ. ჯაფარიძე 200 მ., ნ. პ. იოსელიანი 300 მ., ი. ნ. მაკაშვილი 100 მ., მ. ვ. აკოპოვი 50 მან., თ. ვ. მ. ლორთქიფანიძე 50 მან., თ. ვლ. უ. იაშვილი 200 მ., თ. ი. ვ. მაჩაბელი 25 მან., ნ. გ. იოსელიანი 300 მან., ქეთევ. დ. მადიჩი 100 მან. ელის. ა. და აფ. პ. ურუშაძე 100 მან. დ. ბ. წერეთელი 10 მ., გენ.-მ. თ. პ. ლ. მელიქიშვილი 50 მ., დ. ნ. დიასამიძე 25 მან., თ. ანნა ი. ანდრონიკაშვილისა 10 მან., თ. ელ. ნ. ჩერქეზიშვილისა 25 მ., კ. ზ. ქავთარაძე 200 მან. ს. ალექსიძე 10 მ., თ. ი. ზ. მაყაშვილი 25 მ. სენატ. ნ. ა. სულთანყირიმ. გირეი 10 მ., თ. ი. ს. ვაჩნაძე 6 მან., ვ. ს. ბებრიშვილი 10 მან., ნ. ო. ბერიძე 15 მ., დ. ე. ხვადაგურიძე 50 მ. პ. ა. პ. ა. გუჯაბიძე 10 მ., თ. დ. კ. ნიჟარაძე 100 მან., ალშიბაია 25 მან., პრაპ. ი. ს. კონტრაძე 50 მ. თ. ა. და ა. ნ. ჩერქეზიშვილები 300 მან., სულ 5,376 მ. ამას გარდა საიუბილეო კომიტეტს ჯერ არ მიუღია: ქართ. საქველ. საზოგადოებისაგან (თბილისში) 500 მან., და პეტროგრადელ დაჩრილთა მომხმარე საზოგადოებისაგან 300 მან. გვაცნობა საზოგადოების მდივანმა თ. ი. ვ. მაჩაბელმა. საიუბილეო კომიტეტმა თ. ი. ა. ნაკაშიძესთან თანხმობით დაადგინა:

შეგროვილი თანხა გარადაეცეს ქ. შ. წ. კ. გ. საზოგადოებას (ქ. თბილისში) იმ პირობით, რომ ზემოხსენებულ „საზოგადოება“-მ თ. ი. ა. ნაკაშიძის სახელობის ფონდის შემოწირულების მიღება განაგრძოს. ა) 1917—1918 წ. ნაკაშის სახელობის სტიპენდია იქმნეს დაარსებული. ბ) სტიპენდია მიეცემა იმ სტუდენტს ანუ სტუდენტ-ქალს, რომელიც ქართულ ენის, ისტორიის და ქართულ ლიტერატურის დარგში ჰმუშაობს. გ) სტიპენდიატორს თვითონ თ. ი. ა. ნაკაშიძე ამოირჩევს კანდიდატთა სიიდან. დ) ნაკაშიძის სიკვდილის შემდეგ საზოგადოება თვით ამოირჩევს სტიპენდიანტს, მხოლოდ მე-3 პუნქტის პირობათა შენახვით. ე) თავის არჩევაში საზოგადოებამ უნდა შეინახოს საიუბილეო კომიტეტის ქალდები (დღესასწაულის აღწერა, წერილები, დეპეშები, სიტყვების აღწერა და სხ.

საიუბილეო კომიტეტი დიდ მადლობას ჰსწირავს ფონდის შემომწირველ.

კომიტეტის თავმჯდომარე ალ. ჩერქეზიშვილი, კომიტეტის მდივანი აფ. ურუშაძე.

P. S ვთხოვთ ქართულ გაზეთებს ჩვენი ანგარიში გადაბეჭდონ.

რედაქტორი ბარიგოლ ვეშაპიძე.
გამომცემელი ამხ. „საქართველოს“.

ამიერ-კავკასიის რკ. გზის
ბაბარიანების მივლინება
(დრო ნაჩვენებია თფილისის)
თბილისიდან გადის:
ბათუმისკენ სფ. № 3, 11.03 დილ.
„ სამგზ. № 9, 11.43 საღ.
ბორჯომისკენ სამგზ. № 19, 3.20 დღ.
„ „ № 17, 8.27 დილ.
გორისაკენ სამგზ. № 61, 9.10 დილ.
ბაქოსაკენ ჩქარ. № 6, 9.20 დილ.
„ სამგზ. № 8, 3.54 დღ.
„ სფ. № 4, 9.28 საღ.
ყარსისაკენ სამგზ. № 4-8, 11.13 საღ.
ჯულფისაკენ № 4, 8 „ 58 „ დილ.
თფილისიდან მოდის:
ბათუმიდან სამგზ. № 10, 7.51 დილ.
„ სფ. № 4, 8.38 საღ.
ხაშ.-ბორჯ. სამგზ. № 20, 7.43 დილ.
„ სამგზ. № 18, 10.12 საღ.
გორიდან სამგზ. № 62, 6.34 საღ.
ბაქოდან სფ. № 3, 10.08 დილ.
„ სამგზ. № 7, 4.12 საღ.
„ ჩქარ. № 5, 10.40 საღ.
ჯულფიდან № 8, 6.24 საღ.
ყარს-ჯულფ. სფ. № 3***, 8.10 დილ.

ექიმი
მ. გ. ვეფხვაძე
ტომსკის უნივერსიტეტის ვენერიულ კლინიკის ორდინატორად ნამყოფი, იღებს ავადმყოფებს კანისა და ვენერიულის სნეულებით ყოველ დღე 3—5 საათამდე, ვორონცოვის ძეგლის პირდაპირ, რაზიეზდის ქუჩა, № 19.

ექიმი
ივანე თიკანაძე
დაბრუნდა და განაახლა ავადმყოფების მიღება სადამოს 5—7 საათამდე.
მისამართი: კირიჩნის ქუჩა, 18.
ტელეფონი № 11—82.

ექიმი
ფონ-ირტელი
(მიხეილოვის პროსპ. 128, კრილოვის ქუჩის კუთხე, 1, შესვლა კრილოვის ქუჩიდან, სახლი ოპანეშოვისა).
მაჩაკოვის სახელობის საავადმყოფოს ყოფილი ორდინატორი, სპეციალისტი დოსტაქრობისა, სიშარდე მილისა, სქესობრივი ორგანოებისა, სიფილისისა და მის შედეგებისა (სიშარდე მილის დავიწროება), სქესობრივი უძლურებისა, სიმსივნისა, ჭრილობისა, ბუასილისა, ფეთრანასი, სიშარდე ბუშტის სნეულებისა და საშვილოსნოსი. ორივე სქესის ავადმყოფების მიღება ხდება დილის 9½-დან 1 საათამდე და ნაშუადღევის 5—9 საათამდე.
ვერანის „914“ და „605“
შეშხაპუნაძეა

საავადმყოფო
სამხედრო ექიმ სპეციალისტებისა მოსეარულე ავადმყოფებისთვის:
დიდი ვანქის ქუჩა № 3. ალექსანდრეს ბაღის ახლო, ტელეფონი 431.
ავადმყოფების მიღება: დილის 10 საათიდან 5 საადამდე.
ბელანუე—ბავშვთა შინაგან ავადმყოფობისა. ღებულობს 10—12 ს. ყოველდღე.
გეინაცი—თვალის ავად. 2—3 საათ. ორშაბათობით და ოთხშაბათობით.
ახპისოვი—ყელის, ყურის და ცხვირ. 1—2 საათ. ორშაბათ. და ოთხშაბათ.
ფირადოვი—ქირურგ. ავად. 12—1 საათამდე.
მონსი—ბავშვთა შინაგან ავად. 1—3 საათამდე ყოველ დღე.
ჩუდნოვსკი—შინაგან და ნერვიულ ავად. 12—1ს აათ. ხუთშაბ. და კვირაობით.
ბეგზადოვი—ქალთა და სებებიო ყოველ-დღე 2 3 საათამდე.
იოსელიანი—ქალთა ბ საბებიო ავად. ღებულობს ორშ., ოთხშ. ბ პარ. 11—12 ს.
ნარიმანოვი—ვენერიული ავად. ყოველ-დღე 10—11 საათამდე.
დეკანოზოვი—ქალთა ავად სამშაფათ. ხუთშაბ. და შაბათობით 12—1 საათ.
ტროიცკაია—ქალთა და ქირურგ. ავად. ყოველდღე ქირურგ. 2—3 საათამდე.
ქალთა ავადმყოფ. 3—4 საათამდე.
ბაგდოევისა—კბილის ექიმი ყოველ-დღე 3—5 საათამდე.
ალიხანოვისა—კბილის ექიმი ყოველ-დღე 10—12 საათამდე.

თევზის მრეწველნი
ძმ. ძეგველოვები
პუშკინის ქუჩა, ხაკუთარი სახ., № 9, ტელეფონი № 719.
ყოველ დღე მოგედის საკუთარ და სავაჭრო სახლ. „ჯ. ვაღლოვის-შვილ“, სამრეწველოებიდან ახალი ქვირითის ხიზილალა, მცირე მარილიანი, შავი „მწარე“ ხიზილალა. მივიდეთ საუკეთესო სალიანის შამაიები მუდმივ გვაქვს ცოცხალი თევზი. აგრეთვე ახალ-ახალი მტკვრის ზუთხი, თართი, ფარგა და ლოქო, გვაქვს აგრეთვე შიდებული ყოველგვარი კონსერვები და სარდინები რუსეთის და საზღვარ-გარეთის ფირმებისა ხანგრძლივ ინახება.