ეროვნული ბიბლიოთეკა

ჩუბინიშვილი

კვირეული ორგანო

სრულიად საქართველოს ახალ მწერლობის კავშირი

№ 9

მისამართი: ტფილისი. ხელოვნების სასახლე სერგ. ქ. № 13 ტელ. 17—51

ფასი 20 ათასი მან.

კრებისა 8 აპრილი 1926 წ.

კანტორა—პუშკინის ბისსაჟი ტელ. № 4—08

სააგარაკო სახლი.

ქართველ ყოველდღიურ გამოცემებში
მინად ამოიკითხავს დეპუტატებისადმი
ითხოვდნენ, რომ თითქმის ყველა პრო-
ფესიონალური კავშირები ხსნიან თავის
აგარაკო სახლებს და იმარაგებენ
ებულში ავადმყოფ წევრებისთვის
ებს. ყველაზე უფრო ამ შეხთხევაში
ეთან პრიორგანიზაცია სამჭო მოქ-
დებს, რომელმაც შეჰქმნა მილიარდე-
ანი ფონდი და თითქმის ყველა კუ-
ორტზე ხსნის საკუთარ სანატორიებს.

ვინც დაწერილებით გაეცნობა ამ
ფრას, ან მიხვდება, როგორ დიდი
ებაა არის დაწყებული საქმე და
წევდა მიღწეული კიდეც. ჩვენ არ
ვიქნებით ასეთი ინიციატივა პრობ-
ემირთხა საქმისა არ ვნებისთვის, ამას
ებდა დიდი მნიშვნელობა და ბევრს
ადმყოფ და დაღლილ მუშას იხსნის
ქვიანისაგან. ამიტომაც ასანაშრომია,
ომ კოოპერაში მთელი ქალაქი მოეწყო
ებისთვის. ამ ქალაქის ისტორია
ოდე წარმოდგენს სახალხო განათ-
ების კომისარიატის საუკეთესო დაწ-
ას, მაგრამ ჩვენ გვინდა ყურადღება
ქციოთ ქართველ ხელოვანთა და მწერ-
ებისაც. არ უნდა ბევრი შტატები
ა, რომ ისეთი მატერიალური პირო-
ები ქართველ მწერლობისა და არტის-
ებს, რომ ბუნებრივი თანდაყოლილი
ა რომ არ ჰქონდეს ბევრს, მაინც
ების ცხოვრების პირობებით ჩაეკა-
ოდეს ავადმყოფობაში. ქართველ მწე-
ების პროფესია-ასრის პროფესიონა შიმ-
ებს, ეს ასე იყო წინდე და ასეა
ახლაც. მაუხედავად ბევრი დეკლარაციე-
ებისა და კონსტიტუციონურ გარანტიე-
ებისა.

არ უნდა ჩამოთვლა იმ მაგალითების,
ომ ქართველი მწერლები ცვლებოდენ
ლდურეს გაჭირვებაში და სარდაფებ-
ში, რომ რევოლუციონური
ებაში არ იყო, როცა საზოგადოება
საქმეთანობის ნაკლები გასაჭირი
ქონდა, მაშინაც ქართულმა პრესამ მა-
ის ყურადღება ამ საქმეს და დაიწ-
კიდეც წალეწრში შენება მწერლე-
საგარაკო სახლის, რომელსაც მა-
მეთვრამდა „ქართულ ჟურნალის
ურულო საზოგადოება".

ორც ბევრს ესსოფენებაშინ საქმით
ც შეიგარიბა ამ საქმისათვის, ყო-
ბრივ მოდიოდა შემოწირულება,
ის არც ეს სახლი აშენებულა, და
ი არაფის არც ის გამორკევიდა,
წყდა ეს ხალხის ფული. რეგო-
ის შემდგომ, როცა ავარებული სა-

ხელმწიფო შენობები, რომელნიც წინად
რუსის ჩინოვნიკებს ეკავნენ, განთავი-
სუფლდა, როცა კერძო მემამულეებსაც
ჩამოერთვათ სახლები და სახლეები,
როცა ყველაზე უფრო აღვილი იყო ამ
საგარაკო სახლის არა აშენება, არამედ
აშენებულის მიცემა, მაშინ სწორედ
მწერლები იყვენ დაჩაგრულები. არ შე-
იძლება, ითქვას რომ ამაში თვითონ
მწერლები იყვენ დამნაშავე. წინათაც
და ეხლაც ბევრჯერ შეუხვედრივარ მწე-
რალთა კავშირების დელეგაციები მთა-
ვრობასთან თხოვნით, ყოველთვის იყო
დაპირება, მაგრამ როცა საქმე საქმეზე
მიდიოდა ყველა იღებდა თავისთვის
ყველაფერს და მხოლოდ მწერლები და
არტისტები რჩებოდენ გარეშეები.

ეხლაც ახლოვდება სეზონი, ეხლაც
ბევრი ავადმყოფი და დაღლილი ქარ-
თველი ხელოვანი სხვისგან კავშირს
დახმარებას, მაგრამ იქნება რამე განა
წყლასც?.. ჩვენ გვგონია, რომ როცა
ამდენი ლაპარაკია აღმშენებლობაზე და
როცა ყველა ორგანიზაცია ასე თუ ისე
აწყობს თავის საქმეს, დროა მწერლე-
ბისთვის გამოჰნდეს მზრუნველი ხელი.

საჭიროა ერთი, სახლი, რომელიმე
აგარაკზე დიდების სრულიად საქარ-
თველოს ხელოვანთა კავშირის მთავარ
კომიტეტს, თავის წევრებისთვის.

სახელმწიფო ვადებულია იზრუნოს
იმ ხალხზე რომელიც ჰქმნის ერის
კულტურას და სახელმწიფოსაც აძლევს
აზრს.

ჩვენ მოვითხოვთ, ერთხელ კიდევ
ხელოვანთა კომიტეტმა აღძრას ეს სა-
კითხი, საზოგადოება დაარწმუნოს,
იმაში, რომ კომიტეტი ფიქრობს თავის
წევრებზე და ამით მაინც მოიხადოს
თავისი ვალი.

გალაკ ვაგედი.

P. S. ეს მეთაური აწყობილი იყო
როცა რედაქციამ მიიღო ცნობა: სახა-
ლხო კომისარიატა სამჭოს და პიონთ-პოქ-
მედხის კომისარიატ გადაწყვეტილებით
დიმიტრი ყიფიანის სახლი ქეიშხეთში
ეზოთი გადეცა ხელოვანთა მთავარ
კომიტეტს. ამის შესახებ განკარგულება
გაიგზავნა ადგილობრივად. მთავარი
კომიტეტი შეადგენს სია იმ მწერლები-
სის, რომელნიც ამ ზაფხულში იქნებიან
ქვიშხეთში გაგზავნილი.

ე. ს.

ჯიოკონდას ღიმილი

ტფილელ გაზეთებ თავის „მინანქრებ-
ში და კამეებში" სასხიათო ლექსი შე-
სთავაზა მკვლელის ლაკენერის ხელს,
მან გააზოგადა ანდროგინი თავისი და-
ვიწყარი სტრიქონებით და აქ პარვე-
ლად ირინა თავი პოდლერის იდეალში
და მალარმეს ირონიდან. ქან გილენის
ლექსი ამჯერ თემაზე მხოლოდ გამეორე-
ბაა გოტიესი.

თვითონ აკაკი წერეთელმა ნაბა იღ-
ბლიანი შემთხვევა რუსთაველის ცხოვრე-
ბაში, როდესაც უკანასკნელი ჩვეულებ-
რივზე უფრო ინტენსირია. რუსთაველმა
თავის მარტოობაში, მის შემდეგ რაც
მარიამ თამარს-„ეეხსნა ტყოსანი",
მიიღო მისგან „სიდუმლო პარათი".

„და დაუკარგა ხელი მან
„ოცნებით გაჭიშვერილი.

რამოდენიმე საუკუნის შემდეგ აკაკის
მიაწერდა რუსთაველს თამარისუხელი, ეს
ხელი უფრო მარია სტიუარტის ოცნე-
ლურ ხელს, რომელსაც ეხსნება ტყოსანი
და თავდები არ ერიდებოდენ ბოინე
ნათლისმცემლის სამეფისწერო დასახ-
რულს.

ელისავეტასი და შექსპირის ოქროს
ხანა ვიგვეგონებს თამარის და რუსთა-
ველის ოქროს ხანას. რუსთაველისთვის
შექსპირის სონეტების როლს ჩაბრუხა-
ძის ლექსები თუ გასწვეს.

თამარი იყო რუსთაველისთვის ის,
რაც იყო ჯიოკონდა ლეონარდო და ვი-
ნჩისათვის.

მოყვანილ მაგალითებში გოტიე და
რუსთაველს აწვალებს გამოცანა, რო-
გორც ვინჩის აწვალებდა მონა-ლიზა-
სამპოლო გამოუცნობ და სადღეს
ბუნების.

ბოდლერმა წარმოიდგინა მშვენიე-
რები, როგორც „ღრენა ქვისაგან",
როგორც ქალის თეთრი ქანდაკება,
რომელიც არ სტირის და არ იცინის.
ეს იყო პარნასელების იდეალი.

ქართული პოეზია მთელი საუკუნე-
ბის განმავლობაში ალიარებდა თავის
მუზათ რუსთაველის თინათინს, „ვეფ-
ხისა წყლის დედოფალს" თამარს. თამა-
რის სახით მარადი ქალურობის იდეა
პირველად გამოეცხადა ქართულ პოე-
ზიას.

ინოკენტი ანენსკის აზრით პუშკინს
ყველა წარმოგენილი ბუნება და სილა-
მაზე, როგორც ნატალი გონჩაროვა,
ცივი და მაინც მიმზიდველი.

მსოფლიო იღებს საყვარელ ქალს
ფორმას.

მალარმეს აზრით პოეზიაში უნდა
იყოს სიდუმლო, თქვით პოეზია არის
ხმიერება ბუნებ; ქვეყანა შეიძლება იქ
ნეს გაგებული როგორც სიმბოლო მხო-
ლოდ. ყველ შემოქმედებას უნდა ად-
გეს თავზე ორეოლოგით და ორეული-
ვით სიდუმლო.

სადაც არის ნამდვილი ხელოვნება,
მე აქ ვგულისხმობ რეალისტურ ხელო-
ნებასაც, მაგალითად „ბორცის მესაი-
დუმლე" ლევ ტოლსტოი) იქ არის მისტი-
ური წყაროვილი, რომელიც ფერის
უკვდავების წინაგარდნობას.

ჩვენ პოეზიაში ვგრძნობთ ჯიოკონ-
დას ღიმილს და ეს ღიმილი არის უკა-
ნასკნელი მეფნიერების დაბირება. ზეი-
ძლება ეს ღიმილი გამოგონილია, მაგ-
რამ ეს სულ ერთია. ნუ დავემსგავსებით
ანდრესენის სულელს, რომელმაც გაგ-
და იმის დაძახება, რომ მეფე ტიტვე-
ლია.

ჯიოკონდას ღიმილი გეიანდერძა და-
ვინჩიმ, როგორც მუდმივი გამოცანა,
როგორც თავისი ირონია და კრიტიკა.

თანამედროვე პოეზია ამ ღიმილის
ღერძის ქვეშ მიდის: ეს პოეზია ატასებს
მიწის ნოყიერებას, მაგრამ ვერ დაიცვ-
ყებს რომანტიულ ცას.

ჟეროლიტან შემდეგ პოეზიის ქალბა-
ტონად იყო გამოცხადებული თვით მა-
დონა. მაგრამ მადონას იდეალი იყო
მეტად მაღალი და პოეტები უფრო
ხშირად ეწირებენ „მშვენიერ დამას".

არსებობს ლეგენდა საშუალო საუ-
კუნოებიდან: ბერი, რომელიც უფრო
ადრე ქონვლეორი და ჯამბაზი იყო,
თავის ლტაცებას და ლოცვას ღვთის-
მშობლისადმი გამოსთქვამდა ტტუნეთ,
ცეკვით და სალტო-მორტალეებით.
ღვთისმშობელი უთუოდ მიიღებდა ამ
ლოცვას, რადგანაც აქ იყო ბავშური
გულწრფელობა და თავისებური პატა-
გუსცემა ღმერთისადმი. ასეთი უშუალო
პოეტები ახლა თითქმის არ არიან.
ჯიოკონდას ავტორი იყო თავისი ეპო-
ქის კეკუა და წინამორბედი ბევრი მეც-
ნიერული აღმოჩენების. მან პირველმა
მოინდომა იკაროს ოცნების განსხორცი-
ელება და თანამედროვე ავიაციაზე ად-
რე ასრულებდა ლეონარდოს გენიალურ
პროექტებს. ბევრს გულუბრყვილო
მკითხველს გონია, რომ პოეტი ყოველ-
თვის მოკარტი უნდა იყოს და ბოსა-
დროს სალიერი.

ორი სალუტები: ედგარი და ბოდ-
ლერი: ისინი დაეცდენ პოეზიას, პირველი
თავისი „ლორანით" და მეორე
მთვარით ლაფორგის და უახლოესი
პოეზიის მთავრე მოცეშელია ბოდლე
რის „მთვარის სარულებით").

ბოდლერის და ედგარის პოეზიაში
არის ჯიოკონდას მაღალი შეხლა. ჯიო-
კონდას ღიმილი შიგან ახლავს პოეზიას.
ანტიკურ ხელოვნებაში ლაფორგა
ბოდლერმა, მაგრამ მეღუმა უფრო
კონკრეტული და სადა გამოთქმაა სა-
მინელეების.

ქართული პოეზიის ჯიოკონდა თა-
მარია. თამარის კულტი არის ქართულ
ისტორიაში, ცხოვრებაში და ნაცლება-
თაა განვითარებული ქართულ პოეზიაში.
ქართული პოეზია ვერ ბედავდა
თამარის გამოცანასთან მიახლოებას.
მაგრამ თამარის შეხება და ვიწრო თე-
თები მაინც საგრძნობელია ჩვენს ლი-
რიკაში.

არის პოეტი, რომელიც მეტ გამბაც-
რებით ვანიცას ჯიოკონდას, მაგრამ ის
იმღერსად მორცხვია ამ სიყვარულში,
რომ ერთი სტრიქონიც არ დაიწერია
ჯიოკონდაზე. ეს არის კოლე ნადირაძე.

თანამედროვე ქართული პოეზია გა-
ბედაოულია ჯიოკონდას ღიმილით ეს
ღიმილი ბუნდოვანია, როგორც აღემსგ-
დეს მელოკის სალამი და მისი სხვეი არ
არის ყველასთვის დასანახავი.

„ყანწელებისთვის", რომელნიც დი-
ლბას იყენებს ტუსაორის და იღებდილის
კულტით შეპყრობილნი, ჯიოკონდა
მეორეხარ მოგონებად და უკანასკნელი
ამჟდია.

გალერიან გაფრინდაშვილი.

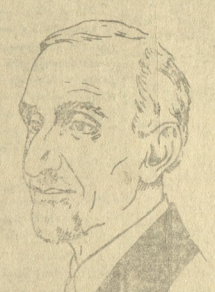

ოვანეს თუმანიანის გარდაცვალება.

ოვანეს თუმანიანის ქერიე — ამაღლების ქ. № 18
პირი; არტუნს. — ტროიცკის ქ. № 6.

ოვანეს თუმანიანის სიკვდილს, ჩვენ ვკრძნობთ, როგორც დაკარ-
გვას უფროსი ძმისას რომელთანაც გვაერთებდა ტრაგიული
კიბე შემოქმედების.

ავადმყოფ პოეტთან ერთად მასში მოკვდა მსოფლიო ადამიანი,
რომელსაც უყვარდა თავის მშობლიური სომხეთის ხალხი და იმავ დროს
იყო შევკარებული მის სულთან მონათესავე საქართველოზე.

დავტირით უერთგულეს მეგობარს ახალი ქართული პოეზიისას.
ამიერიდან ჩვენ გულებში მისი სახელი იქნება „იოანეს ნათელი".

რედაქციები. „ცისფერი ყანწების". „მეცნიერე ნაკვთ-
რების" „ზირკალის".

სრულიად საქართველოს ახალ მწერლობის კავშირის სახვის თავმჯდომარე

ზვიადელ რობაქიძე

II

სრულიად საქართველოს ხელოვანთა კავშირის მთავარი კომიტეტი, რომელიც აერთებს კულტურულ: ყველა მოღვაწეთ; ქართული მწერლობისა, თეატრისა მუსიკისა და მხატვრობისას ვამოსთქვამს თავის უდიდეს მწუხარებას პოეტის ოვანეს თუმანიანის სიკვდილისთვის.

მთავარი კომიტეტი იგონებს, რომ ბევრჯერ პოეტის საკოცხლეში გამოგვითქვამს მისთვის სიყვარული და აღტაცება იმ უანგარო ქარიშეველ სალხისადმი რომლის მოკარშული იყო ოვანეს თუმანიანი.

სამშობლოს სიყვარული, და ნამდვილი პატრიოტიზმი, რომელიც არ უშლის სხვა ერის თავისუფლებას არის სფუძველი კაცობრიულ იდეალის.

ოვანეს თუმანიანი ამ შემთხვევაში იყო მაგალითი; ორიეე მონათესავე ერისთვის. მისი მოგონება იყოს ნიშანი ჩვენ ერთა ძმური კავშირის მომავალში.

ოვანეს თუმანიანისთან კავშირშობილი პოეტი და ადამიანი აძლევს ეროვნებას გამართლებას, ესწუხვარო, რომ მას არ დასცალდა კიდევ ბევრი გაეკეთებინა თავისი შემოქმედებით და პატოსანი გულით.

მთავარ კომიტეტის თავმჯდომარე: კოტე მაყაშვილი.

ᲝᲕᲐᲜᲔ ᲜᲐᲗᲚᲘ

პოეტის სიყვარული პოეტისათვის საკუთარი სიკვდილია. მით უმეტეს სიყვარული ოვანეს ტემპერამენტს მით უმეტესად ჩვენ-ვამს. ოვანეს პოეტი, ოვანეს ადამიანი, ოვანეს მეგობარი: და ყველაფერში ნათელი უმთავრესად, ტყვილად არ ეჭქვა მას სახელი მეოთხე სახარების ევტორის. ასეთი ხასიათი საუკუნეში ერთელ გაანათებს,—და ოვანეს პირველ ყოველივეს „ხასიათი“ იყო. ჯერ თვითონ გაორცხობა: მაღალი, მკირავნიული პროფილი, როგორც შედარეთობი კეთილშობილი რასისა, მედიან განათებული ღიმილით. ყოველთვის „თეთრად“: ნამდვილად ბოლოკეთური გამჭვირვალება პიროვნის. სული: მხილავი, დაბრმილებული რეზონიორით, ყოველთვის ოპოზიციით, ყოველთვის უზენაესი უზენაესისათვის ბუნტი: ანდილი, გაშლილი, ალმოკიდებული, ჩვილი, ქალწულური. ბოლოს: ნამდვილი ზიარი პოეზიისანი. ოვანეს აცილებული ჰქონდა ის შინაგანი წყვეთა, რომელიც ზნარად ახასიათებს მის მრავალ თანამედროვეთ. ეს წყვეთა საქართველოსაც ეწინეთა ძლიერ. აქ არ არის აღვილი რეალების ვახსნისთვის. მაგრამ უთუოდ ასანიშნავია: ის, ვინც შინაგანი დაწერილით აღიდგენს ამ „წყვეთს“, უთუოდ დიდი აღამიანია. ასეთი იყო ოვანეს.

ოვანეს იყო სიყვარულის განსაკუთრებული. მისი მისული საგანთან თუ მოვლენასთან ყოველთვის ტრიდებოდა სუკეთოდის პირველში.

ზედმეტია იმაზე ლაპარაკი, თუ როგორ. უყვარდა მას თავისი შვილები ხალხი პაიასანის. მისთვის მამელი პირველყოფილია იყო „მიწა დედა“ მისი მკერდებით და მისი ძუძუებით. „სულელ მიწაო“ იყო მისი სულისათვის ყოველთვის ვაღაწყვეტილი.

მაშელის ისტორია მაზებისა და შვილების პიოლოგიურ და ისიხიურ მდინარებაზე—ამის უმთავრესი ზენება ჰქონდა ოვანესის სულს.

მთელს სომხურ პოეზიაში ჩვენთის ყველაზე უფრო ხშირია ორიოდე სიმღერა ვანის ტბის ნაპირებზე გადგომილი.

აქ ისის სუნთქვა პაიასტანის ჯაჭ-ნასვენია. აქ სუნთქავს თვითონ მიწა მისი, თავისებური და განსხვეთებული. ამ სიმეოვნებით ვხედავ მე უპირველესად ოვანეს,—და მისი ახრდილი ყოველთვის მელანდება სევანის სერიებზე ამორთული ნათელით და სევდით.

მაგრამ ოვანეს დიდათ გრძნობდა საქართველოსაც. მე არ ვიცი მეორე უცხოელი, რომელსაც ასე ჰყვარებოდა საქა-ართველოები და სიამაყით იყო ამ ქვეყნის მოქალაქეთ. ოვანეს ამოდენა ცხოვრებაში ერთხელ ან ორჯერ ჰქონია ადგილი ისეთ ნაწერებს, რომლებიც ასე ცუდად ეწერებოდეს, როგორც ოვანეს ნაწერები ქართველების შესახებ. ეს ნაწერები ოვანეს ნაწერებს შორის ისეთივე ნაკლებ ფასეულია, როგორც ნაკლებ ფასეულია ის ადგილები ბაირონის ნაწერებში, სადაც ბაირონი ლაპარაკობს ინგლისელებზე

ეროვნული ბიბლიოთეკა

...ებით.
...ებელთაის ლიგაში პირველ სტა-
... ნიშნავია პაოლო ანდრეის მაშინ-
...ში სომხეთის რესპუბლიკას მინისტ-
... სამხედრო ატაშედ. ამჟამად
...ტებში ასული წყვილობრივი თით-
...ს.

...ანკეტი ამ ილბლებს. შემდეგ იყო
...ყველა ალტაიების, სიყვარულის და
...ებით. ამის შესახებ სერგეი გორი-
...ციან დასწერა უდღეტობა გაზ. „სლო-
...ი".

...ოვანეს სურდა, რომ პირველად ერ-
...ს პირის ყოფილიყო ვერაფერი სუ-
...ერი კავშირი, მის სამუშაო ჯგირად
...ებულებით მუშაულნან პოეტებსაც,
...ყვარულით უყვარდათ ამ უკანასკ-
...ლთაც ოვანესი.

...ეური ყოფილა დაწყება, რომელსაც
...ედენ არ მიაცილია დაბოლოება, მა-
...ამ ამ მიზეზი იყო, ის, რომ ჩვენი სამ-
...ალო ხშირად ყოფილი არცა პოეტ-
...ყარ გადატეხაა... რაც ხშირად იწ-
...და გაქვთებულას დაწერას და ახალ
...ებისშესაქმნელად შექმნას.

...ამდგელი სადღესასწაულო სუფრისა იყო,
...ოდა სამერთაშორისო სამართლის განთქმუ-
...ს კომისარსა ქარაფეტ მწერალთა ორგანიზა-
...ციის თავმჯდომარე ოვანეს თუმანიანს დაესწრო
...ბილისი, რასაც ოვანესისთვის ხშირად შეხვედრია ბრძოლა მწერ-
...ლობა.

...ანეს გაჩნია ოვანესისა თავის ბედისწე-
...ებაზე პაპუკები, რომელსაც დაუწერია
...ოდენ ერთი ლექსი და სიმღერა ეწერა
...ლისა.

...სადღეგრძელო სამხედრო ლექსები
...ს ღიდე და ცალსახოვანი ხიტყვები:
...ანიელ პარონიან, მათი არაჩვეულებრივ-
...ი, გრიგორ ზარიანის, ვალერი ბრიუსოვის,
...ელიმონ გაფრინდაშვილის, პაოლო ია-
...ულის და პაპანინის ეკიპაჟის წევრების
...ის ოვანესი თუმანიანსა და ქარაფეტ
...ტებში ასული წყვილობრივი თით-
...ს.

...ანეს ბანკეტი ამ იუბილეს შემდეგ იყო.
...ყვარეა ალტაიების, სიყვარულის და
...ებით. ამის შესახებ სერგეი გორი-
...ციან დასწერა უდღეტობა გაზ. „სლო-
...ი".

...ოვანეს

— შარვალი ჩემია...
სწორფის გაჭაუებით გაჰრა იგი, გაბუტულა.
— წამოვსხდი—
არავის არ შეშლია მისი დაკარგვა.
— ფული მე მინდა...
ერთად ერთი ეკონტრის პატრონი აღმოჩნდა მეცადინეობით.
— პირსახოცი მომეცით...
ჩემი პოეზიით მისაკუთრა გასჭირვებია მსოფლიო.
— ზეწარი ზეწარი...
თითქმის ზღაპარში უხილავ ძალად ვაიშიშვლა მეცადინეობით.
— მეც, მეც, მეც, მარგენ რამე-ადგომა არ შეიძლიაო!!
მილეწკნა ხმით ვით დავიწუებული ამბებისდა გამხმარი ჭალა,
— ხი! ხი! ხი! ცცცც!!
ენაზე კბილებ დადგმული იცინოდენ გამდიდრებულნი,
— ცხვირსახოცი ჩემთვის იყოს!
კვლავ შიშინები სიცილი პასუხად.
— ჩემი ნაწილი, ჩემი ნაწილი, ჩემი ნაწილი!

— შენ არ გერგება ბევრ შენი ჯერია, შენსას გავინაწილებთ.
კვლავ უხმოდ იცმაცურდენ გამხმარი ფიჩხები ცხელის გარშემო.
— ჩემი ნაწილი. მაინც მინდა.
ლუღლუღებდა გამხმარი ჭალა. წაწვრილებულმა კისერმა იგი ოდნავ წამოსწია ზევით და ანთებინა თვალებით შეებრძოლა უსამართლო ნაბიჯს.
წელხლომილნი კი ზურგებ შექცეული ჩუნთა ჩხვეთი მისკუროვდენ თაეიანთი საწოლისაკენ.
მათ უკან უძრავად ეგდო გაშიშვლებული ცხეირი, რომლის სირცხვილი არაეის აწიოლებდა.
გამხმარი თავი მოწყდა და მაგარ სასთუმალზე დაჯაბნებით სიკარაჭოს მხატური გაიღო.
სატუსაღოში ყველას ეძინა.
დარაჯი სამი წუთის ახლებით შეიცვალა და შეშინდაო... აყუთუთებლად იდგნენ დარაჯნი.

შოთა დიდიანი.

ქართული კრიტიკისათვის.

შემთხვევითი არ იყო ჯილ-ფრანელის რომ აკაკის გაკეთებული ტუჩის უკანასკნელად კალამს ამ ტუჩებისა უღიმღამოსა და გაწყრომის და თავდადების სიმბოლო ბით:

შვილობით ჩემო ქეციანავ,
ფუფალ მიწვეს, გშორდები
თუ რაეე ვალი მიმყვება
იქიდან გიგისწორდები.—

პოეტმა გაუგო პოეტს და ეს გაგება იყო გამოთქმული გენიალური სიმარტივით. ვის ეის უნდა გაუსწოროს ვალი: აკაკიმ საქართველოს, თუ საქართველომ აკაკის. ამაზედ ლაპარაკი მეტია. ჯერ კიდევ დღესაც, როდესაც ასე ახლოს დგას ჩვენზედ ეს გულითადი და ჩვენ ძალა აღარ შეგვწევს მეტის ზეეით ახედვისა, რომ გავხმოთ სიღიადე ამ გიმალის.

ნაკოლაქმე თითქოს დიდებიანობა უფრო აკაკი, მაგრამ ეს თეთრი გომერას მსგავსი ახრდილი ბაღიდან ბრძაც ისე ვეფიზებით იმავე ღიმილით: არც მიწისა ვარ, არც ცისა...!

მე დავიწყე აკაკის ხსენებით, რადგან ეს იყო ერთი უბრწყინვალესი მიქელ გაბრიელი ქართული პოეზიის სამოთხისა, რომელიც ყოველთვის არ ხმაობდა ცეცხლის ხმაზე, რადგან როცა უნდოდა მას შეეძლო ეთქვა მხოლოდ ასეთი ალერსით: ქუეი, ქუეი, შე საწყალო მურაი.

მაგრამ დიდგება დრო, როდესაც თვით ამ სამოთხეში შემოტრიალდება ეს ცეცხლის ხმაები. მოსულ და მოსულ ილიაზედაც დაირღვევა ღვთაებრივი სიმშვიდე და ბევრი კერპი ქართული პოეზიისა, დაჭკარგავს ოქროს პიედესტალს, გამაგრებულს უკნერი ტრადიციით, რომელსაც უკვე საუკუნის ისტორია აქვს თავისი ესტეტიური გემოვნების ატროფიისა.

ეს მოხდება მაშინ, როდესაც ჭკვიდრი საფუძველი ჩაეყრება ჩვენში ლიტერატურულ კრიტიკას.

შეიძლება ეს იყოს ეროვნული კულტურის დიდი ნაკლი—ეს ერთხელ კიდევ უკანასკნელად ილინშნა ერთმა სიმყოლისტმა პოეტმა, რომ ქართულ მხატერულ სიტყვას არ ჰქონდა არაფერს ესევიდენტური მხატერული დაფასებისა, რომ არაფერს არ ყოფილა სერიოზული ცდა მკვიდრი და გამძლეკი ხაზების გადაკეთებისა ქართული ლიტერატურის განვითარების ისტორიისათვის.

ჯერ ქართულ პოეზიას არ ახსოვს ცხელი შანთი მხატერული კრიტიკის, რომელიც ანდგურებს დილეტანტებს ხალას და ასუფთავებს ატმოსფერას.

კიტა აბაშიძე უეჭველად იყო ესტეტიური ადამიანი და გემოვნების კაცი, მაგრამ მან მხოლოდ ეტიუდები დაგეტოვა, რომელსაც ეხლა ყოველივეს არა აქვს გამართლება და დარწმუნების ხასიათი. მაინც ეს შრომა თავის დროზედ უსათუოდ მსხვილი მოვლენა იყო ქართული მწერლობისთვის და უკეთილშობილესი ძიგძი, რომელიც ავტორმა დაითვა საკუთარი ხელით.

დღეს ქართული პოეზია მიადგა ისეთ დებარკადერს, საიდანაც იწყება მრავალი გზები.

მე მტკიცედ მჯერა, რომ გზა, რომელსაც მომავალში გაჰყვება ქართული პოეზია, იქნება ისტორია ჩვეულებრივი დეკოდენციის, რომელსაც ყოველთვის აკვიატებდა ქართული მხატერული ენერგია უცხო ლიტერატურათა ორბიტებზედ ხეტიალის დროს.

ამას ამტკიცებს მთელი ისტორია ქართული პოეზიის დაწყებული. რუსთველით და გათავებული ბესიკით. ჩვენთვალით ეს სუყეთუნელ ლაპარაკი არ მიეხება, რადგან ეს უფრო ხელსახებია ყველასათვის.

ჯერ კიდევ ალექსანდრე ჭავჭავაძეც სცდილობდა ინსტიტუტი არ ელალატნა ტრადიციისთვის და სოროგნდე ლექსებს „ფრანცუზულით", ის ალექსანდრე ჭავჭავაძე, რომელმაც სხვათა შორის დასწერა ლექსი: „მართალს ვეთაყვანებოდი და ეგრეთ ვარ ასცდები მართახს უპატიოდ დარჩენილ ქართული სიტყვის და ლექსის წამების ახდისთვის.

გურასპაშელს და ესესაც ბუარაეულ მაშინ რუსეთის მინდვრების ოოცელ. მაგრამ ეს სხვათა შორის.

მე მინდოდა ამ საგანზედ მეთქვა ჯერ-ჯერობით.

ლევან ახეთიანი.

ბიგლიოგრაფია.

ს. აბაშელი: ანთებული ხეღანი
წინან მერიე ლექსებს.

ჯერ ჯერობით ეს წიგნი ერთი ხელმძღვანელთაგანია ამ ჯგუფის, თუ შეიძლება ითქვას „კაპიტანი" ამ „ხომალდის" და ამიტომ ისეთზედ უფრო ამბულს თავის შემოქმედებაში ამ წიგნის ხასიათს.

თავდაპირველად ეს წიგნი გამოვიდა ქართულ პოეზიაში ეგრეთ წოდებულ „მიმპოთულებით რეალიზმით". მათ შემოქმედებაში უმთავრესი მომენტი იყო სოციალურიერი საფუძველი. აქეე უნდა ითქეას. რომ ამ წიგნმა ვერ მიიღო ლიგიტური დასრულება, შემდეგ ასეთი მიმართულება რუსეთშიც და საქართველოშიც გადავიდენ „პროლეტარულ პოეზიას" ფრონტზე. სხვა საკითხია რაგორი მომავალი აქეს ამ წიგნს მაგრამ დღეს ფაქტია, რომ „პროლეტარული პოეზია" იდეოლოგიურად სცდილობს თავისი დამტკიცებას. „ხომალდის" ჯგუფი არ დგას ამ საფუძველზე. მეორე მხრივ საქართველოში „ცისფერ ყანწებით"სგან შეიქმნა ნამდვილი პოეზიის თეთრმზნობის და დამშრებული ყოველივე ზედმეტ ბალასტად, რომელიც ამძიმებდა და დღესაც ამძიმებს პოეზიას საქართველოში. „ხომალდის"ს ჯგუფი სწორედ შეიძლება მოეწყვა ას არ იხაირებს პროლეტარულ პოეზიის იდეოლოგიას მაგრამ არც მეზარბენეე პოეზიის ფლანგს ეცრდნობა. მას თითქმის უნდა მონაბოს ზეცაში თავის ბაზი. ჩვენ წინდაწინ შეიძლება ვთქვათ, რომ ეს შეა ბაზი, რომლებიც არ გამართლდეს: „ხომალდმა" უთუოდ უნდა ჰიღოს ერთგარი ორიენტაცია, წინააღმდეგ შემთხვევაში მა წყალი დაშრება და დაჯდება მელზე. ამნაირი ყოფნა უთუოდ ორმაგია, და ეს ორმაგობა ეტყობა ს. აბაშელს.

ს. აბაშელი ათი წლის წინ გამოვიდა, როგორც ქართული ლექსის ნოვატორი.

ს. აბაშელი ხომალდის ჯგუფში ჯერ-ჯერობით არ უფრთხის ახალ ფორმებს,ეს მას ახასიათებდა წინათაც, მაგრამ მის ბიძგად ლექსთან არ არის მაინც უკანასკნელი დაწერილი და დადგარდნა, ის კიდევ ბედავს გზებს და რომელსაც სხვა პოეტი თვალს აბრალებდა შეგნებულად ის პროზელიტივით ეწოდება პირველი გრძნობით.

ეს ოპტიმიზმი შეიძლება საჭიროც იყოს სხვაგან, ასეთია მაგ., ალ. ბლოკი, მაგრამ ს. აბაშელში არ არის ლირიკით გამართლება ყოველ დღიურობისა.

ს. აბაშელი უფრო პარნასელია თავის ტემპერამენტით მაგრამ პარნასელისთვის მას ჯერ-ჯერობით უსრულეს ფორმისა, ალალი ტემა. ს. აბაშელის ტემა ერთფეროვანია ძალიან, ხანდისხან ვერ არჩევ რომელ ლექს კითხულობ. თავი რომ დავანებოთ ისეთ პარნასელებს, როგორც ხიზ მაინი, ერედი, ტეოფილ გოტიე, ან ლეკონტ ლილიე, რომელთა ტემები სამუდამოთ აწერმოგებენ თვალებს არა მარტო ეგზოტიკით,

ასე არის ჩარაბელიშვილი მეორე გენის, მაგრამ ს. აბაშელი ამათ არ შემოქმედების დამწიფებაში, ჩვენ ვიცით რომ მისი მესამე წიგნი უკვე დაბეჭდილია და ლექსებით იძლევა ამის დამტკიცების.

ამიტომ ჩვენ მოველით ამ წიგნის რომ დავსწეროთ პოეტის პორტრეტი.

მანამდის კი ჩვენ, თუ ვსწერთ აბაშელის ამ წიგნზე მხოლოდ იმიტომ, რომ ის თაეის მეგობრებთან ერთად „ხომალდ"ში მეტად ხასიათის მცეცნელია ძველ მწერლობისაკენ. ინტერესია მისი შემოქმედების ტენდენციაც, მით უმეტეს, რომ მოსწავლეთა ახალი სახეით. ს. აბაშელი შემთხვევაში ძალიან დამაბასიათებელი პიროვნებაა ქართულ პოეზიაში, პიროვნებაა თავის თავს სხვა ტრადიციით ქართული პოეზიაში.

გადატეხვას ის სამოცდაათ ამ რვეულებსის ახალ შემოქმედებაზე? ეს არ საკითხი, და ამაზე დაწერილ წიგნთორეტ ის რომ არის ღირსი იმ სახელს რომელიც აქეს პოეზიაში ამას ის სჭირია დაფიქრება.

ბ. ბ.

ქრონიკა

ივანეზის თუმანიანის უკანასკნელი დღეები.

მოსკოვიდან დაბრუნდა დოქტ. საგიანი, რომელიც ახლად პოეტ ივანეზის თუმანიანს მოსკოვში.

ტეციისის გაზეთებში დიბეჭდილი სამწარი საგიანთან.

ივანეზის თუმანიანი სრულებით არ იყო მომზადებული სიკვდილისთვის, ექიმები უკანასკნელ წამამდე უმალავდნენ ავადმყოფს, რომ მას მოელოდა სიკვდილი. პოეტი დარწმუნებული იყო, რომ თუ მოსკოვში არა, ბერლინში მაინც მას გაუეთებდნენ ამეზრატიას და ის მორჩებოდა.

გზაში თუმანიანი სულ იმაზე ფიქრობდა, რომ ასე ცოტა უნერიან მდგენი ბნის განმეალობაში, მას ეკავებოდა თითქმის რაც წინად დაუწერია და აშრობდა, რომ მის შემოქმედებაში დიიშ სრულიად ახალი ეტაპი.

განსვენებული ბერლინის ლაბარაკობდა ასე, როგორც ადამიანი, რომელიც ახლად პოეტ ივანეზის თუმანიანის ცხედრის გამოსაცილებლად ვაგონში ჩაჯდა. ის ეტყობოდა ძალიან დაღლილი, მაგრამ ის ბედნიერი იყო, რომ ის ბრუნდებოდა სამშობლოში,