F277 N599

ეროვნული ბიბლიოთეკა

ბარრიკადი

პოეზია ესთეტიკა პოლიტიკა

№ 1

„ცისფერი ყანწების" კვირეული გაზეთი

7 კ.ჩ.

მისამართი: თბილისი. ხელოვნების სასახლე. ივ. მაჩაბლის (ყოფ. სერგის) ქ. № 13.

ქვირა, 6 იანვარი 1924 წ. მე-4 წელი გამოცემისა.

განცხადების ფასი: 1 გვ. 50 კ.—მე-4 გვ. 30 კ. ჩერონეცით.

ბარრიკადის მეოთხე წელი

მეოთხე წელია რაც გამოდის გაზეთი „ბარრიკადი" მართალია მას არ აქვს პერიოდული გამოცემის ხასიათი, მაგრამ ნამდვილად ის შეიქნა საქართველოში პირველ ლიტერატურულ გაზეთის პროტოტიპად ის რაც პირველად მარტო „ბარრიკადი"-ს (მოლწუა იყო, დღეს საერთოა ქართულ მწერლობისთვის, ჩვენ სიამოვნებით ავნიშნავთ ამ ფაქტს, და უფრო მოხარული ვიქნებით, თუ სხვა ჩვენი დაწყებებიც დაიმკვიდრებს ქართულ მწერლობას. „ბარრიკადი" 1920 წელს გამოვიდა ტფილისში; მაშინ ტეხნიკურ დაბრკოლებათა გამო შეუძლებელი იყო „ცისფერი ყანწები"-ს გამოცემა. ვიცოდით ესა რომ ეს მაშინ არ იყო „ყანწებით"-ს სავსებით გამომსახეული, ამიტომ ჩვენ შეგნებულად ვერიდებოდით ამ ფაქტის ხაზგასმას, მაგრამ ეს ფაქტი ისე ნათლად ჩანს ყველა „ყანწელი". ინახავდა პაოსს „ცისკერი ყანწები"-ს შემდეგ გამოცემისთვის. ასეთივე არა სრული გამოხატვა ყანწების" იდეოლოგიის ახასიათებს „მეოცნებე ნიამორებს" რომელიც გამოდის ვალერიან გაფრინდაშვილის რედაქტორობით. დღემდე მეცნიერ მოსაზრებები და მათ შორის ტეხნიკური დაბრკოლებებიც გვაიძულებს, რომ ჩვენ კიდევ განვაახლოთ „ბარიკადი"-ს გამოცემა: ესეც ერთგვარი სუროგატი იქნება, აქ არ იქნეს ის უკანასკნელი თქმა პოეზიაში რომელსაც ამზადებს „ცისფერი ყან„ წები"... მაგრამ საერთოდ იმდენად რამდენადაც ქართულ მწერლობა იძლევა შესაძლებლობას ჩვენ ვეცდებით ვიდგეთ მემარცხენე პოეზიის ფრონტზე. ამიტომ „ბარრიკადი" არ იქნება შემორკალული მარტო ყანწელებით: ჩვენ დიდი სიამოვნებით მიეცემით ადგილს ჩვენ გაზეთში ყველა იმ ახალ თუ ძველ მწერალს რომელიც გაიზიარებს ჩვენ შეხედულებას პოეზიაზე. ავრეთვე ყველაფერი რაც იქნება ლიტერატურული ხასიათის და ძიებები პოეზიაში იქნებიან ჩვენი უახლოესი თანამშრომლები.

7 წელიწადი

7წელიწადი შესრულდა მას შემდეგ, რაც პირველად დატრიალდა „ცისფერი ყანწების" ქარიშხალი.

გამეფება ბრძოლა გრძელდება, მაგრამ შეჩერდა ხელისრთული ომი და მარნასთან ბრძოლა ჯერაც გადუხდელია.

უკანასკნელი წლების დიპლომატია, რომელსაც ჩვენ ასე შევეჩვიეთ უნდა დასრულდეს. ეს იმას არ ნიშნავს, რომ ჩვენ ვისმეს ღალატი გვინდოდეს, ან ვცდილობდით რომელიმე ციხის შიგნიდან გატეხას.

გამოეტყდებით, რომ ჩვენში ჯერ კიდევ არ ჩამკვდარა ბრძოლის სურვილი, და ყოველ დღე მატულობს შეგნება მისი, რომ საჭიროა ახალი გზები, საჭიროა გამოცდა „შვეულიერ დღეების".

ქართულ მწერლობაში დღეს სათნოების ხაზი იმარჯვებს. დამპობილებამ ისეთი სახე მიიღო, რომ ცისფერ ყანწელებს აღარაფერი არ დარჩენიათ გარდა იმისა რომ სთქვან; „გავიჩუმდეთ ძმებო". ეს კი ნიშნავს არქეთინა მიმართულებას მეზრძოლი შკოლები პოეზიაში ყოველთვის აშკარაა, რომ სამშობლოში, ჩენ ვეღ ვიპოვეთ საწინააღმდეგო იდეოლოგია, და თუ კამათი მაინც იყო, ის იმდენათ, რამდენათაც ჩვენ გვინდოდა მწერლობის ატმოსფერის გაწმენდა, გაწმენდა იმ ნიადაგისა, რომელზედაც გვიდგება ჩვენ შემოქმედება როგორც ქართველ პოეტებს.

პროფეტორები აქ იტყვიან, რა თქმა უნდა ჩვენ ერის წინაშე მოვალეობას, ერის წინაშე მოვალეობას, მეორე ხარისხოვან საკითხად ვთელიდეთ ცნებას, თითქოს ჩვენთვის არ არის მთავარი მიზანი ის, რომ ვიყოთ პოეტები მხოლოდ ჩვენი ერისა და ჩვენი ერისათვის. მაგრამ ეს საკითხი უკვე თავიდანვე გამორკვეულია. პოეტი, რომელსაც შემოქმედების მთავარი ობიექტი დადებული აქვს მშობლიურ სიტყვა, რჩება თავის ხალხის პოეტად, თუნდაც მთელ ეკრი მისი ნაწარმოები ცოტა

ჩვენი ფერი ყოველთვის თანმდევლი იყო პოეზიის მსოფლიოს არსებ. არ არის არც ერთი ჩვენი შეეხებელი მტერი, რომელმაც არ დადასტუროს, რომ ჩვენ შესაძლებლობის ფარგლებში, სინდისიერად ვსრულებდით და ვამუშავებდით ყველა იმ პრობლემებს, რომელიც დღეს არსებობენ მსოფლიოს. პოეზიაში მაგრამ ევროპაში ჩვენ ვერ ვიცნობთ დღეს ვერც ერთ ლიტერატურულ სკოლას, რომელსაც შეეძლოს ჩვენზე გაღლენა მოხდენა და გვაიძულოს შევსცვალოთ ის მთავარი ხაზი „როგორც ცისფერმა ყანწებმა თავიდანვე აიღო. ეს იმას არ ნიშნავს, რომ თავისთავად ჩვენ პირველ გამართულ გზას დავკვდებით. მაგრამ გარეშე ჩვენი საკუთარი გზის განეეთარებისა ჩვენ ვერ ვნახულობთ ისეთ უკეთ ლიტერატურულ სკოლას, რომელმაც შესძლოს ჩვენი გადაბირება. დადაიზმი გახრწნილების იდეოლოგიაა. ეს არ არის მემარცხენეობა. ენ საზოგადოთ არაფერი არ არი, გარდა დედის გინებისა.

არ ენახოს არასოდეს არც მზე, არც მაგვი, არც ლიშარი და რევოლიუცია, რომ დადაისტი გახდეს.

ყოველ კეთილ შობილ და ნამდვილ პოეტში უნდა არსებობდეს კრიზისი, უამისოდ შემოქმედება ანალიზის გარეშე რჩება, მწერლობას ეძლევან ეუჩერებელ და გამძლე ლაყბობათ.

მაგრამ როდესაც კრიზისი იმდენათ გააბოროტებს პოეტს, რომ ის აყროლდება როგორც ლეში, დაკარგავს სამუდამოდ იმედს, დაეინებით მიაყვს სიტყვა თვით მკვლელობისაკენ, მაშინ როგორ შეიძლება ლაპარაკი რაიმე მკლობაზე, შემოქმედებაზე, მომავალზე, ახალ ცხოვრებაზე. ცისფერი ყანწები არასოდეს არ მიეღეს ქმედი, რომ სიტყვას აზრი და შინაარსი დაეკარგოს. ამისათვის ჩვენ სიტყვა მიგვაჩნია თავისთავად მეტად გამძლე და უკვდავ ფენომენად ის რაც დღეს ხდება ევროპას მწერლობაში ექსპრესიონიზმის სახელით, უკვე დიდი ხანია თქმულია. თავი რომ დავანებოთ სხვა შედარებებს, დავასახელებ მხოლოდ „ყანწებს", და არ დავეთიდები იმის თქმას, რომ ყველაფერი რაც ახლა სალდება ექსპრესიონიზმის სახით, უკვე მოცემული იყო ჩვენი შკოლის პირველ პერიოდში. აქ კიდევ მტკიცედა რომ მაშინ სახელ წოდება ვერ ს შკოლას ახლ შინაარსს.

სდგება საკითხი, როგორი განვითარება უნდა მიეცეს ჩვენ ორიგინ როგორი უნდა წარმოვიდგინოთ ჩვენ ს ვის არ არის საჭიროებელი რომ ის წერილს შემოქმედების კონსტიტუციასა როგორი ლექსია საჭირო ხვალ ეს დღეს არავინ არ იცის.

ყველა სკოლა უნდა იცოდეს მხოლოდ, აქეს თუარა მას სურვილი, ძალა, მოთხოვნილება აწარმოოს ახალ ბრძოლა, თუ იგი დარწმუნდა, რომ ყველაფერი ნაფიქრია, ახალი აზრი არ არსებობს, ენერგია დალეულია, საჭიროა ლოდინი მხოლოდ იღბლიანი წუთის როდესაც დაისურ კარგ ლექსს, მოთხრობას, დრამას.

თუ ამ უკანასკნელმა გადაწყვეტილებებმა წითპირკუვა, მაშინ უკვე დრო არის სიკვდილის ან იუბილეის.

ჩვენ ასე არ ვფიქრობთ. ჩვენი არსებობის ყველაფერი რაც მოგვცა ვიდემა წელიწადმა, ეს იყო მხოლოდ შესავალი იმ სამისტროსის უღადნობა, რომლის შენება უნდა დაიწყოს. „ცისფერი ყანწები" ერთი პოეტია. ამაშია მისი ძალა.

შეიდი წელიწადი გაეცელით ჩვენ გაფლეგელ საქართველოში, რადგან სიყვარულის გარდა ვიცოდით ერთმანეთის პატეიცემა. ნურავითარი შკოლა მწერლობაში ნუ დარწმუნდება, რომ გასჯანს, თუ არ იქნა შინაგანი გამტანლობა. მხოლოდ ადამიანური ერთობა პოეტებისა, ჰქონის მათი შკოლის შინაარს, მხოლოდ ვიდმეიი კავშირი არკვეს თუ რაიქნება ხვალ.

ცისფერ ყანწელებს შორის ყველა მომხრეა ახალ, ქეთაისის და ტრიეტის დღეების.

„ბარიკადი" გვამზადებს ამისთვის ყანწელთა შორის მე მომხრე ვარ პერმანენტულ რევოლიუციის. ამიტომ დრო არის დავათხოვნოთ ცისფერი ყანწების შემდეგ ნომერი.

პაოლო იაშვილი.

„ცისფერი ყანწები" მერვე წელს

იწყება მერვე წელი. მას შემდეგ, რაც პირველად გამოვიდა საქართველოში „ცისფერი ყანწები". ჩვენი დრო იმდენად მდიდარია განცდებით და იმდენად დამძიმებული კატასტროფებით—რომ ეს შედარებით ხანგრძლივი დრო გვეჩვენება გეშინდეთ ამბათ: ამ დროს განვავლობაში ჩვენ ვცვრი, რომ ისეთი გამოცდილებით, რომ საჭირო იყო წინად საუკუნეები, რომ ეცოფილიყავით ასეთი ამბების მოსმენა. ჭეშმარიტად ტოტტჩევის ციცერონის თქმით ჩვენ დავეწერით ქვეყნის საბედისწერო წამებს... ეს არის პერიოდი იმპერიალისტური ომის, საქართველო ამ საქმეში არაფერ შუაში არ იყო გარდა ამისა, რომ სასაუღაოზე აგზავნიდა საუკეთესო ვაჟებს და აკი გამოტეხილ ფიდიტს ცრემლებით ვაჟა ფშაველამ თავის ფშაველის წერილში— უსინდისო ამ ომის და ვეკკაცობა ქართველის: ჩვენ გვითქვამს და გაგიმეორებთ—რომ ეს ლექსი მადასქარას ტულ პორიოდის ლექსების საქციენო მეგობრობაში პირველობას... ომს კიდევ მოჰყვა რევოლუცია და სამოქალაქო ომები... იმავე ტოტტჩევის თქმით: Теперь тебе недо стихов о сердце Русское родное... საქართველოსთვის მართალია რევოლიუცია არ ყოფილა ორგანიულად გამოტანჯული მაგრამ იმდენად რამდენადაც რევოლიუციას უკავშირებდნენ ეროვნული განთავისუფლება ყველი ქართველი უკანასკნელი ლტოლვით იყო გატაცებული... ამ პერიოდს ჰქონდა თავის კონტების ჩქარი ჩენებები: ტფილისს მიდგომიან გაავფორებული ასკერები ეილგელმის ჯარის უკანასკნელი ნამსხვრევები ინგლისელები თავიანთ ფერადი ჯარებით; როცა მალალის ჩრდილი დაეწვა საქართველოსაც... ჩვენი ქვეყანა თავისთავად ეგზოტიური კიდევ უფრო გახდა შინაურებისათვისაც ეგზოტიური. ყოველ დღე დამძიმებული იყო ახალი შესაძლებლობით ყოველი ქართველი არა პოეტიც ეშაფოტის რომელიც ბოლოს თავის არსებობით, მაინც ხრწნის ახალ სკოლას. „ცისფერი ყანწები" დინამიტებით მიადგნ ძველ მწერლობას, მაგრამ ძველმა მწერლობამ თავის თავი არ დაიცვა... მაგიჯანები მკვდრები იყვნენ და მათი მიმყოლი ბრძოლის მაგიერ მოხდენ „ცისფერ ყანწების" გაელენის ქვეშ... თუ იყო ფილოსტრატეშია ოპონენია „ჯანბრიან. ეს ოპოზიცია ამ ოჯახებთან ჩაკვდა... ამ ფაქტს ჩქონდი თავისი უკუღმა პირიც, აქ „ყანწელები" გამოდიან კულტურ ტრეგერების როლში დარღვევის მაგიერ თვითონ იძდეიან მომავალ რღვევის მასალებს... მაგრამ ესეც ასახსნელია... ყოველ შემთხვევაში იწყება მერვე წელი... იმ სომფონის, რომელსაც ჰქვია „ცისფერი ყანწები"... ეს ორღვევი პოეტების მაგრად სდგას, თუ ზოგიერთი ახალგაზრდას არ უსწრებს სიკვდილი ვერც გორემე მოაწოლამ ვერც შინაგანმა ბრძოლამ ვერ დახსნა ეს ორგანიზმი „ცისფერი ყანწები" დღესაც სდგანან პოეზის ჯვაროსანთა რიგში: თამაში, გამომწვევი, უარმყოფელი და შემოქმედი.

ჩვენ პირადათ გვწამს რომ პოეზია გეოლოგიური პროცესების სინქრეთ ასახვის სტილის რევოლიუციის, „ყანწები ელის იმ წამს რომ შეიქმნას ახალი „ბარრიკადები" დადგმა;

შესაძლებელია ეს არ იყოს ორგანიზმის მემარცხენე პოეზიასთან მაგრამ ახსნას ვინმემ ვაჟა ფშაველს ვუყანს ფენომენი. დაკვირვებული ქართველის ნათქვამია: რომ ყოველ ქართველ მა ცხოვრობს მე ამშობე ლპარატ ორელიანი, მით უმეტეს ეს უნდა იყოს პოეტებში მაგრამ მეობოს პოეტები შეიდი წელია სცხოვრობენ ერთად და მათ გვერდით ათასჯერ გატეხილა სხვა ფრონტი ჩვენი ფრონტი კი სდგას ურყევათ... შესაძლებელია თვით პოეზის კრიზისმა იმდენი ჰქნას, რომ შიამოვლინას არ დარჩეს (ფიქრი ჩვენ ამაზე ყველაზე ნაკლებ ვფიქრობთ) რაიმე დიდი პოეზის მიღწევები... მაგრამ დარჩება ხსენება იმ ორღვევის რომელსაც ჰქვია „ცისფერი ყანწები"-ს ძმობა, მეგობრობა რომელსაც შეადგენენ 13 კაცი და ისტორიულ ანალოგიით როგორც 13 ასირიელმა მამებმა საქართველოში დათესეს ორტოდოქსი ქრისტიანობა ისე „ცისფერ ყანწებმა" ნამდვილი პოეზია ამ გვსხვავებით, რომ ასირიელ მოაწიეს ქრისტიანობას როგორც პროზელიტებმა ყანწელები კი მოასწრეს პოეზის როგორც მორიელებმა.

ასე იწყება „ცისფერი ყანწების" მერვე წელი.

ტიციან ტაბიძე.

პორტრეტები

II

პაოლო იაშვილი

განსვენებულ სანდრო ცირეკიძის სხვა ხელნაწერებთან ერთად დარჩა „ცისფერი ყანწების“-ს პორტრეტები. სანდრო ცირეკიძეს თავისი ხელნაწერები ისე უსწორებია, რომ ბოლოს დარჩენილა მინატიურის მეფალიონები. ჩვენ ვბეჭდავთ უკანასკნელ რედაქციას: „რუბაიათში“ დაიბეჭდა ვალერიან გაფრინდაშვილის მეფალიონი, ამ ნომერში ვბეჭდავთ პაოლო იაშვილის და კოლ. უნადარაძის პორტრეტებს:

ქარხულ პოეზიას ყავს თავისი წითელი ხარი—პაოლო იაშვილი, მისი გაჭანება არაა გაჭანება მაიატნიკის, რომ იყოს მოზომილი. იმას არა აქვს ორბიტა: მისი ხაზი შემოქმედებაა ყოველთვის.

პაოლო იაშვილმა თავის უკეთეს ლექსში წითელ ფერებით დაწერა „პანტა რეი“. ეს ლექსი გვაოცებს სიზეების დინამიკით და რევოლიუციონური ოპტიმიზმით. არის აქ ფერების ხმაური და ალიარზია იმა ქვეყანათა უშუალო მზერის: გახსნილი ცის და მარადი კინეფილების.

პაოლო იაშვილს ეხერხება „მეგობრებთან სულის წაგება“. წმინდა ლირიკა „წერილი დედას“. პოეზიაში ყველაზე მეტი აღმართია ლირიკა: აღმაცერი ხედვის უკან შემოპრუნება და „მე“-ობის მისტიფიკაცია. პაოლო იაშვილის ლირიკას აქვს უშფოთველობა და სისადავე მწვერვალების.

პაოლო იაშვილი არაა მოყვარული გაყინული ფორმების. „წითელი ხარის“ და „ფარშავანგების“ ავტორი ყველაზე უკეთ იმორჩილებს თავისუფალ ლექსს. მისი რიტმები ხან გაჩქარდება ხორეებათ გაწითლებული.

„გაგიყრდება ალით მხარე. ცისკენ მიჰქის კენესით ხარი.

მიწა რქებით მონათხარი ნაკვერცხლებით სტკივა ჰაერს“ ხან წყანარა მიღელავს ანაპესტებით ღვთის საედრებლათ.

„ღმერთო, აპატიე, მე თუკერ მიშველი“.

პაოლო იაშვილმა, როგორც თავაზიანმა რაინდმა, ლიტერატურაში გამოიყვანა პოეტი ქალი ელენე დარიანი და ძვირფასი ქვების ნათელი ფერებით გადაიშალა ეროტიული ლირიკა.

დირიჟორი ყველგან—პაოლო იაშვილი არის გამდიდრული არხიტექტორი ორდენის. ატლანტივით ორიენ ხელთ უპრავს „ცისფერი ყანწების“ სიმძიმეს.

ფარშავანგების წინამძღოლის ყოველი კიდევ შეაშფოთებს ქართულ ლიტერატურას.

III

კოლაუ ნადირაძე

ძველ ცისფერყანწელებში ლიტერატურულად ყველაზე ახალგაზრდაა კოლაუ ნადირაძე: მისი დებიუტი „ცისფერი ყანწების“ მეორე წიგნში იყო. მაგრამ პოეტი ფენიქსის გაიზარდა სულ მალე და გაბრწყინდა კრებულის თანასწორ ვარსკვლავათ.

მის პოეზიაში არი გატანჯული სანათლე და სიყვარული ფემომენის. თავიდანვე შეიყვარა ქალაქი ავზნიანი და მალე მოუნდა ლოცვა საბრალო ლელიანივით.

„ახ ნეტავ ქრისტეს ჩემი გული გადეხილი“.

კოლაუ ნადირაძის ლექსებში არის კათოლიკური წვრილი თეთრი არშიით (ადრე ეს შენიშნა ვარამ გაგელმა): ირიბი ხედვა და ჩიგილი ქვეყნის მრუდე სახისათვის. ხშირათ გადადის ირონიაში და საქის უსტენეს როგორც ცუდ აქტიორს.

პოეტი ჩაადევნებით დაფიქრდა თავისი ქვეყნის ტრაფიზეზე. მისი პატრიოტული ლირიკაში არის. გრძნობა მოთაფლისფერო წარსულის და თვალდახეული დატირება.

სულ ბოლოს კოლაუ ნადირაძემ თავი უჩინა დიდ თემას: ჰომუნკულუსით გამოიყვანა. „ღვინო შუშიდან“ ყვითელი მალაკი-ეფემერი პოეტი მარადი და მასთან ერთად დაიწყო საბედისწერო მოგზაურობა. ამ ლექსში კოლაუ ნადირაძე გათავისუფლდა ყველა დერიდაბოლებისაგან და დაიწყო საკუთარი გზა პოეტის.

სანდრო ცირეკიძე

ორპირის ოქროპირი

ეს არ არის მართლა ოქროპირი
— ეს მხოლოდ ორპირის ბაყაყია..
დიდებულად მვენის სამეფო პორფირი
დიდებულად იცის დოგმატების მაღაყია:
მე თვითონ გამზარდა: ტიციან ტაბიძე
პოეტი ავყია:
საახალწლოთ, საშობოთ და საააღდგომოთაც
მე ერთი და იგივე მაქვს სათქმელი:
გაფრენილ ეკლესიის კაფედრაზე

. . . . . .

ამპობს პირდაპირ და აშკარად
როგორც კაზინოში კრუპიე: „პაკკარა“
ჩვენთვის დღესასწაულები მარტო რაფიელ
ერისთავის ლექსებშია:
(კიდევ კარგია, თუ არ დაგავიწყდათ)...
ნეტავ მე ისე მეყვარდეს პოეზია,
ან თვითონ საქართველო
დედაჩემს, რომ უყვარს მეწველი ძროხა:
(შენ ვინც ამაზე გაიცინებ
ვიცი შეილიც ყმე არ გიყვარს)
იმერეთში მღერის დანიელ ურია:
კახეთში კიდევ დედას ლევანა:
აკაკის და ილიას ლექსებს
პატარძლები მეჭირან თავიანთივს საშინელ ღამეს
ყველაფერს მივსცემდი რაც რომ მაბადია:
რომ მოსსენებდეს ერთი მაინც ქრისტომატია:
ამბობენ იყო გიორგი საააკაძე
ჩრია მზითვებს უმატებდენ ვეფხის ტყაოსანს
(ამას ქვია ჩოხიანი დადაისტები)
ივანე ჯავახიშვილი სწერს პლუტარხივით
იქნებ ვინმემ ჩემზეც დასწეროს დისერტაცია
(მემარცხენეობა პოეზიაში უსათუოდ დასატაცია)

. . . . . .

წინად ყველას, ჭორფლიან ქალსაც ჰყავდა თავის პოეტი
(საქართველოში მაინც)...
დღეს თვითონ მაღონა ძირს რომ ჩამოვიდეს
მითხარით, მართლა ვინ ეტყვის ლექსს?..
ასე ამბობს ორპირის ოქროპირი
მსუქანი გომბეშო:
ამხანაგებო, პოეტებო, ვისაც გიჭირთ ლექსების წერა
ვიცი, რომ ამით გულზე მოგეშოთ:
იყავით, გამშედვიდ სთქვით პირდაპირ:
თქვენზე უფრო მასხრობაა თქვენი ლექსები:
ეხლა ნ. ო. ტ. ია და ელექტროფიკაცია
ლექსისთვის ვინც იცლის ის რაკაცია:?
კითხეთ თქვენ ნაცნობ პატიოსან პოეტს,
თუ ის შინაურია:
ვინ უფრო აღელვებს:
სტეფან მალარმე, თუ დანიელა ურია?...

ტიციან ტაბიძე.

პოემა პატასტროფა

ყველა მეშჩანებს, ბირჟევიკებს, ნაზ ქალბატონებს, სათუთ პოეტებს.

სმენა!
ოთხრიგად ჰატ!
ისმინეთ ცნობა, ახალი რადიო:
(ეს არ შეეხება პე-დე-ს კონდრადის, რომელსაც ულვაშები არც კი ამოსვლია).
დღეს საახალწლოდ იყიდება
უცხო პოემა
ტროტუარზე დაქცეულ მაშაბაზე ამოსვრილი
(მოიკითხეთ ტრესტი: „ვიღებ დოლარებს“).

პოემა კატასტროფა

რომელსაც აქვს მიღებული პარველი ჯილდო
სველ სტრიქონების მარდ ოთურმაში.
იკითხეთ ბუხართან (დრო ხომ გეყოფათ)
ამ სიცივეში, დაკარგულ ქარში—
როცა გოზინაყს, ლაბლაბის ნაჭერს
ულაში ჩაივლესთ.
(მაინც სულ ერთია: ვინ იდიოტი
წაიკითხავს ეხლა სონეტებს
როცა იოტიც
ამისათვის აღარ სცალიათ).

დღესასწაულზე!

ო, უიჭველად შეიძინეთ უცხო პოემა,
რომელიც არის ჩემივე ფარმის.
თქვენში უთუოდ გამოიწვევს ის **გაკვირვებას**
(აქ ორი ასრი არ შეიძლება)
წა მარდათ! დრო მირბის! დრო მირბის!
პოემა მრავალ გასაოცარ სურათს იძლევა.

სენსაციას:

შეუდარებლად არის ნაჩვენები
თეორია კატასტროფების
და მიწას როგორ აცივებს.

აქ დაინახავთ: ცას გადახწულს გრიგალის ფრთებით.
ნევრასტენიკებს, სკლეროზიანებს: ფრთხილად, არ შეგეშინდეთ:
იქნება წყარუნა,მიწა ძვრა და შეჯიბრება დამთვრალ თოფების.
გამოჩნდება: როცა პოეტი ოცნებობს მთვარით,
ეინშტეინიც ფორმულების
დგამს მაღალ ყორეს,
რომ ცა ჭინკებმა გადმოაგორეს—
წამოვა ლვლეში მრავალ
ნარვალთ
და უეცრად დაინგრევა
ო-გა-სა-ვა-რა-ი-მა.
(ვშიშობ არ მიიღოთ ესეც ვარამათ).

პოემა კატასტროფა.

მთავარ როლს შეასრულებს ოოტა გონაკო
(მთელ პლანეტაზე სიღამაზით უპირველესი.
ვინც ნახა ყველამ შეაქო!
ქალბატონებო მხოლოდ ერთი დღე!
კონტრამარკები ამ დღისათვის არ გამოდგება).
მაინც ასეა: მთვარე კუს ზურგზე ისევ გაწვება,
და მოვა ქარი სველი მურტალი.
ძველი ამბავია (თუმცა დაივიწყეთ) ვეფხის
ტყაოსანს დაძრა ბეწვები
და პოეტი ღამის სინებზე ისევ
გადადის სალტო-მორტალეს.
აქ პოეზია თავს უბრუნდება
შხამით, ტკივილით
(ეს არ არის რეკლამა,
წაიკითხავთ—თქვენც დარწმუნდებით)
ანონს!
პირველი ნაწილი პოემა კატასტროფის.

შალვა აფხაიძე.

ირუგაქიძე.

პასუხი ევროპის პოეტებს შეკითხვაზე:
რეალისტებს ნატურალისტებს სიმბოლისტებს
ფუტურისტებს, დადაისტებს და ყველა მათ ნაშიერს.
. . . . . .
მე მაშინ ბავში ვიყავ.
ველზე მიმეძინა.
იყო დიდი მუხა და ტატეული შუადღე.
იყო მშვენე ხავსი და ყვითელი კალო.
როცა გამეღვიძა—
სახელოებში ხელკეები დავინახე.
მე არ მაკოცნა:
ეს იყო მზის ნიშანი.
(ხალიბის სხეულს ნალად აჰნევია—
ყოველი კუნთი რომ არის მზენაკრავი)...
1917. აგვისტოს 17.
ირანის თეატრი ღამე ქვის ლომზე გავათენე.
(ფილაპპის ძე თვითონ ამ ლომის სახელია).
ეს იყო ხამადანში:
საცა ერთ ღამეს დიდმა ალექსანდრემ
ათიათასს ხბედარს ათიათასი ქალი
მოთენთილ ბალახებზე ცოლებათ გაუფინა.
მე მხოლოდ მომაგონდა—
მაგრამ დაეიკივლე: რომ ვნახე გადალახვა.
(ყოველი ხერხემალი ელის ამ ნიშანს—
დამეურვებელი ირრუბაქიძე)...
ჩემს ძაღლ თავლაში
ჯერ კიდევ დაბმულია
დამცხრალი ცხენი პატმოსის კუნძულიდან.
მისი ნესტოები სიასმოგრაფია
ყველა მიწისძვრების.
უცდის დოსტოევსკის
და უსმენს მხოლოდ ქვეყნელის გუგუნს.
ერთხელ ავწყვიტე
და გავჭიხვინე—
დიონისის სატყვა „ტფილისის ხერხემალი“.
(სტამბები ვერ სტაბბავენ:
ალბათ ეშინიათ დაზგების ავარდნის)...
იქვე ბაკას ანგრევს კიდევ სხვა ნადირი:
„ქარდუს“ მონოლიტი რისხვარი მარტორქა.
მე არა მგონია რომ ვინმემ დაიურვოს.
მასთან ახლო მისვლა
მე თვითონ მეშინია—
თუ ხელში არ მიჭირავს ნინოს ნაწნავები.
(მხოლოდ ეს ანელებს).
უცდის მზის მოვარდნას—
გავარდეს საბურთაოდ.
(ვიხარიან კიდევ სხვა სანახობა!)...
ჯერ კი მისი სუნთქვა
მოდის როგორც „მალშტრემ“.
(თქვენც იცით: რომელზედაც
რემბომ მიუშვა ულაყი ჰიპპოპოტამ).
მისი ავი სუნთქვა მოდუღს როგორც „მალშტრემ“.
ზვავების ურაგანი
შეახგრეცს ევროპას.
სიტყვაც ხომ მაგარია:
ირრუბაქიძე)...

გრიგოლ რობაქიძე.

გასპარ გაუზერ

არის ქუჩებით დასერილი ჩემი ოცნება...
და ჩემი ხსოვნა—მოღუნული კარიატიდა...
მე ჭაბუკობის ერთი ქუჩა მეჯადოსნება.
მთვარის ნამქერში აღტაცებით გული ატირდა.

მოგონებისთვის ცხოვრებაში ჩვენ ვეღარ ვიცლით.
მაგრამ ის ქუჩა მელოდება, როგორც ხაფანგი.
მთელი ქალაქი შეიმოსა რამლიან ნისლით.
გაჭკიპის გული—თუთიყუში ბრიყვი და ბანგი.

ბრმა ხეივანი მეძაეთა. ფოთოლთ შურეილი.
და ადთიაქის დედოფალი შორი, ნათელი.
ჯიბგირი მორბის ნაცემი და პირგამფრეილი...
ღმერთმა ვარსკვლავი გაისროლა, ვით კამათელი.

თავის მკვლელები აქ ხვდებიან ერთმანეთს ღამით.
და თავის ქუჩას ჩაივლიან განმარტოებით.
იმათ ნიავი დაასვენებს სულ ერთი წამით,
რომ კეპპაროსმა დაიკენესოს შავი რტოებით.

ღესავს ოპიუმს დაყრდნობილი მთვარე-ჩინელი.
გზადაბნეული ჩამოიელის გასპარ გაუზერ:
ახსოვს პაროლი თვითმკვლელობის მას საშინელი:
სახეს პირჯვარით მას არავინ არ გადაუწერს.

ვალერიან გაფრინდაშვილი.

28 დეკემბერი 1923 წ.

პოეტის კუდი და თვითმკვლელობა

იპნევა თქვმით ნეშოები გამხმარ მცენარის,
და გაყინული მეეზოვე იორთქლავს ხელებს.
ვით ელექტრონის მოშვილდული შუქი ზენარი,
მიყვება ლანდი გარისხული ქუჩის ღელეებს.

დაჭრილ ვეფხივით გადაირბენს ავტომობილი,
ქუჩას უთანხოს ისევ ქარი დაიმორჩილებს.
გზა გადაჭრილი სდგას სვეტივით ღამის დობილი
და თითქოს ესმის მდინარიდან ტირილი ნორჩის.

ირყევა ხიდი ამართული ეშაფოტივით
დასაკვრის მთვარე: ბალდახინით ქალაქს დაპყრობილს.
უეცრათ ზვირთებს დაეცემა მძიმე ნაფოტი
და მოხრის ქარი უცხო მეზავრის ხელებს აპყრობილს.

იღლება ღამე, ვეღარ უძლებს მეტოქეს ახალს—
იშლება ცაზე ყვავილივით ფრთა ანგელოსის.
დაბმულ ტივებთან მეორე დღეს ბავშვებმა ნახეს

რაფდენ გვეტაძე.

კვირა დღე ტფილისში.

ატმოსფერა
იყო
ატმისფერი.
ტეპელა
გაეკიდა
პროპელლერს.
მე ვიდექი როგორც
აპოლლონი.
M-lee პელო
ჰგავდა გამოფენას.
პროვინციელები
უცქეროდენ
პროპელლერის
ფრენას
და იცინოდნენ.
შუა ქუჩაში პენპენდიკულიარივით ამართული
მილიციელის
ულვაშები ჰგავდა
ინიციალებს.

გრიგოლ ცეცხლაძე.

გიჟი და ბაყაყები

ზაფხული. ღამეა. მთვარე და ქარია.
ტრიალებს აღმორში ოცნება ნაშვები.
ვიცოდეთ ეს ღამე რომ ჯადოქარია
და სულო, ერიდე, ნუ დაიხაშმები.

ამაყი ვასაკა დაჭიმვით ყიყინებს.
ბაყაყთა ყრუვდება პირმყრალი ყაყანი.
ეს ქლექის ქეიფი გულს გადამყინებს,
რომელსაც აქ უშვებს მიდამო ნაყანი!

ალფეზაც გამოჩნდა ქუჩების სახედან.
დამწვარი საოცრად ვერცხლის ორ შაურით.
ჭაობში დაყვითლულ ბაყაყებს ჩახედა,—
უხილავ არღანის ხრიალა ხმაურით!

ქვებს უშენს ბაყაყებს. იჭირავს გარედან.
ავარდნა ნაპირზე ფიჩხების ტკაცანის.
ელვარება ქვეყანას ჰაშიში მთვარედან...
ბაყაყი კვდება და... ალფეზა იცინის!..

უფალო! უფალო! სულყელას მოდრიკავს,
მთვარეულ ღამეში გრიგალის მარაო?!
მარიდე სიგიჟის მხურვალე, ოდრიკალს,
ო თეთრო ფარაონ! ო თეთრო ფარაონ!

შალვა კარმელი.

ოდა პიკასოს

ვან. კოტო

მჯდომარე ადამიანი

/მოგონება მონპარნასზე
„ო, ჩემო, ლომახო“.

ჩრდილოვანები.
სწევს თავის ყალიონს.
დავტოვოთ ესპანეთი!
პაემანი ნადართან,—
ფანჯარა,—
ოქრო სარკისა.
ტრიალებს ირგვლივ
დამგეშავი მუზების, რომელიც ამავს
თუნუქს ძუძნის დასიდან
თითონ დასჯილი,
განიძრახავს ის
ყარაღობას.
ხაფანგი! რადგან
გააბრაზა,
თვით ის შაიგდეს თავის ხროვაში,—
და
ეძებს,
შეელას.
თვით ამ მონასტერში
კანკალებს პატარა ერატო,
რადგან სრულიად მელოტია
სოლფეჯო სისქეთა
ერატმის ევტერპას.
ისინი იყვენ დირიჟორები
ნოტების ქარხნის სასახლეებში.
ვისი სცენა
მოტორი?—ეს შენი გულია.
ტერპსიხორა ცდილობს
შეაჩეროს ყველა ეს დამები
წონასწორობაში
თავის თეძოზე
ოქროს და ხავერდის ძვირფასობით.
მღერიან სავარძლები
„Ma paloma“.
ოთხი სანგალი ახლოდება
და სანგები
მისდევენ ორთეოსს
საითაც მას უნდა:
აგუროს ქალი,
აბრა „Bass“
წითელი რომბი.

გიორგი ლეონიძე.

***

ალერსი მინდა ფეხშიშველა
კოცნები
ოცნება ცხელი
მე შენმა სახემ ვერ მიშველა.
იწვის სამხრეთული ენება.
მტევნებათ
მკრთალია ხილთაში ლა ჩემი ტანის სითბო.
ფაფუკულ თვალების სიტკბო,
ჩემი სფეთრული რთველი.
ხარ უცნაური ვაჟი!
თითქოს ეძირება ზღვაში მწვანე, გამოხედვის ვარდა
თითქოს არ გეოფნია სივრცე, ეს არის შენი ფარდი.
აკლდამა,
მოგკედები,
მოკლებას ხელი გამოწვდილი შენკენ.
მელოდი, მაგრამ ვერ მოველი
იყო ღამე და მთვარე როგორც რევოლვერი.
როგორც შეფეთქება ტიკიანის ხეივანზე,
სიზმარში მაკოცებს ვამპირი
დამიცდის უფრო უარესი
შენ ხომ მე სიყვარულს თამპირდი
და მინდა ცისფერი ალერსი

ნინო თარიშველი.

ექსპრესიონისტი პოეტები

I.

იაკობ გოლდის.

ქალაქი.

მე ვნახე მთვარე და ელლინური ზღვა.
მისი ათასფერადი ბრწყინვა.
და ჩემი ბედი ებრძოდა ღამეს.
და შეიდი ცეცხლი—ჩემი ამალა—
გზას მინათებდა ღრუბლებიდან გამამრჯვებისთვის.
„დავლუპები? თუ მეცდამ მაწამებს
ბროლტი ქარი შორ ქალაქების?
მე ხომ გავტეხე ცარიელი ლამპარი ყოფნის?“
გზა შორეული. ქათამი ტრიალში
ჩვენი დაფნები გამოხუნდენ. ო, ღმერთო ჩემო.
არც ფლეიტები, არც სკრიპკები
ყოფილ სიხარულს არ მესხურებენ.

II.

ივან გოლლ.

ნეგრი ვარიეტედან.

მისმინე, ნუ შესტირი ევროპას!
დაიყრდნე თავით მოვაჭრე ქალების მუშკის მკერდებზე.
მანოლის პაპიროსები სთვლემენ ისე ცისფერად!
მშვენიერია ცხოვრება, ჩემო ძმაო!
მაგრამ მე ვიცი: როცა დაიწყება როიალის ბლოყინი,
და მადოლინები ,,კაწრავენ შენს გულს—
ცოცხლდება შენი ქალწული ტყე
ბებერი კამეჩები დაეხეტებიან მოკენჭილ ნიაღვარებთა,
შენს ოქროს ზაფხულს ახრჩობს ბრაზიანი მზე.
მაშინ: იზრდება უსაზღვროდ შენი წუხილი!
მდუღარე ცრემლებს ხედავს ტაპერარი.
ელლერები ბრწყინავენ ცეცხლის წალკოტებიდან,
როგორც ოდესმე შენი ღმერთი,
და შენი გულის გიპოპოტამი შეშლავის მთელ ქვეყანას.

ტრისტან მაჩაბელი.

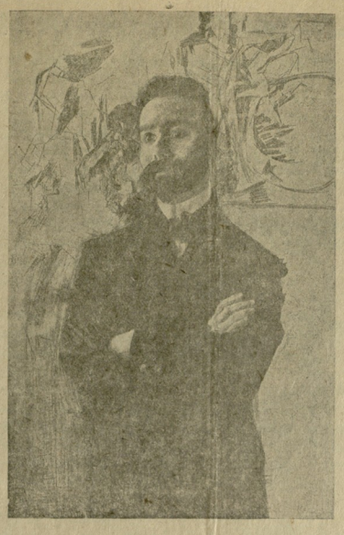

ვალერი გრიუსოვი

ალექსანდრ ბლოკის სიკვდილით და ვალერი ბრიუსოვის იუბილეთი საბოლოოთ შემოირკალა რუსეთის სიმბოლიზმის ისტორია. მართალია დიდი ხანია მას შემდეგ რაც რუსეთის სიმბოლისტების შკოლამ დაკარგა მებრძოლი ხასიათი და შეიქნა აკადემიად, მაგრამ ამ დრომდე ალბად ახვა შკოლათა სისუსტის გამო მწერლობის სადავე მაინც მათ ხელში იყო, ვალერი ბრიუსოვი უეჭველი მეთაურია რუსეთის სიმბოლისტების.

მისი მეტრობა უდავო იყო იმ თავოვე. ძვირად ყოფილა რუსეთში ისეთი პოეტი, რომელსაც სიცოცხლეშივე რგებოდეს იმდენი გამარჯვების მწერალები და დაცემის ხრამები, როგორც ვალერი ბრიუსოვს. მისი პოეტური კარიერა ყოველთვის ორმაგი იყო. შინაურებს და ამასთან ისეთ დიდ პოეტებსაც როგორც: ანტონი ბელოს და სერგეი სოლოვიოვს ის წარმომადგენელი ჰყავდათ ჯადოქრად მაგათ... მათ ლექსებში ჰყავეთ ასახული აფთარის სახე ვალერი ბრიუსოვის, რომელიც უკახასხელია სიგიჟით აღბეჭდა მიხაილ ვრუბელმა. მეორე მხრივ მთელი მეშჩანური გვარდია „კრიტიკოსების და უბრალო „ობივატელების“-ს მასში უარყოფდა პოეტ საც კი ი. აიხენვალდის მეთაურობით: ნამდვილად ვალერი ბრიუსოვი ორივე უკიდურესს ფრთასვის იძლეოდა მასალებს. უნივერსალობა და დიდი ერუდიცია, რომელიც უჩვეველია რუსეთის მწერლისათვისაც კი (თუმცა ამ შემთხვევაში რუსეთს საქვეყნო რეკორდი აქვს აღებული, რასაც ამოწმებს ე. ვერჰარნი) რასაკვირველია ვერ ეგუებოდა ამ ტრადიციულ „ლირიკის წყაღს“ რომელიც ჩაეთესა რუსულ პოეზიას ნადსონისა და ფოფანოვისაგან (საკმაო ხარკი მისცეს ამ სიმრატეს კ. ბალმონტმა და ა. ბლოკმაც). ვალერი ბრიუსოვმა იმ თავითვე ლექსის ოსტატობა გამოაცხადა პრიმატათ და უნდა ითქვას, რომ ვალერი ბრიუსოვისთვის ეს არ იყო მარტო, დეკლარაცია. ამ მხრივ ვ. ბრიუსოვის განვლილი გზა რუსულ პოეზიაში“ ნამდვილი „დევის ნაფეხურია“... არავინ რუსეთში ისე არ იცის ლექსის მაგია და აღგებრა, როგორც ვ. ბრიუსოვმა, მან ინკუბის სიმძაფრით ამოსწოვა პუშკინის ლექსი და ქიმიურად დახსნა თ. ტიუტჩევი. ვ. ბრიუსოვმა გადაუტანია არა იოლი ომები რუსეთის ნამდვილ აკადემიკოსებთან. მისი „პუშკინის ლიცეის პერიოდის ლექსები“ ნამდვილი შედევრია ჰკუსა, დაკვირებისა და ცოდნის.

უეჭველია ვ. ბრიუსოვს არ აინტერესებდა ლექსი მარტო მეცნიერულად, მან გამოსწოვა და შეიდნო რუსეთის ლექსის ყოველივე შესაძლებლობა და შეშლილ ინკენერივით მიუყენა სამყაროს.

არ არის არც ერთი ტემა, რომელიც ვ. ბრიუსოვს არ ეცადოს, და არ აქვს მას არც ერთი ლექსი, სადაც ტემა არ ეძლიოს. ამ მხრივ ყველაზე უფრო შესანიშნავია მისი გაგრძელება „პუშკინის ეგვიპტის ღამეების“... მან დაათავა პუშკინის ეს პოემა, პუშკინის ლექსით და აჩვენა ეროტიკის უკანასკნელი ხრამები.

ეს არის გათენებული ღამეები კლეოპატრასი.

არა მარტო ამ მხრივ ვალერი ბრიუსოვი ნამდვილი იოანნე კალიტაა რუსული პოეზიის; მან შეკრიბა, შეამრთელა და შეჰქედა. რუსული ლექსი ლათინური ფოლადით: შეიძლება ითქვას, რომ მის გაჭედილ სონეტს „ასარგადონს“ ტოლი არ ჰყავს მთელ რუსეთის პოეზიაში.

იქნებ ეს მიკერძოება ლათინური რასისს ეწვევდეს მასში იმას, რომ მან ერთმა მისცა რუსეთის პოეზიას ყველა ფრანგული პოეტების თარგმანები: დაწყებული ვოლტერიდან და გათავებული ვილდრაკამდე.

ვერჰარნი და ერთ ლაფორგი მთლიანად. ამ შემთხვევაში მან მართლა გაამართლა თავისი ღერძი გამწვი ხარის, რომელსაც ტვირთის ქვეშ ოფლი მოსდის: იქნება ის მეტიჩარა, ვინც გაბედავს ასეთი ტვირთის აწევას და ოფლს მოერიდება. საზოგადოთ შრომას, მანამდე სანამ ის კონსტიტუციით დაიმკვიდრებდა პროლეტკოლტებს ვალერი ბრიუსოვმა პირველმა მისცა გამართლება: ეს არის მისი ოდები: ადამიანს და შრომას.

უდიდესია ასეთი გადამეტება ცოდნის და რეფლექსიის ახენს თავის უარყოფით ნაშანს წვიდა პოეზიას და იწყებს გადახრას.

ასეთია ვ. ბრიუსოვის გასაღება რენეგატის მეცნიერულ პოეზიის ინსტრუმენტალიზმს, რომელსაც პოეზიასთან მიახლოებითი კავშირიც არ აქვს და რომელიც თვითონ ამბიობრებს თავის თავს: მაგრამ რუსეთში სწორედ საჭირო იყო ასეთი გადამეტება, რადგან ფოფანოვის ცხენის ფაფარიები დაუვარცხნელი თმა და ლოთის ბოსიაკობა იღებდა კანონიზაციას. შეიძლება სწორედ ასეთ რეაქციის ბრალი იყო ვალერი ბრიუსოვის გადამეტებაც. მაგრამ, როგორც ერთხელ ვალერი ბრიუსოვმა ტიუტჩევს უწოდა მასწავლებელი პოეტებისთვის პოეზიის, ისე თვითონ შეიქნა პოეტების მასწავლებელი: ნამდვილი ხაზი რუსეთის სიმბოლიზმის გამართულია ვალერი ბრიუსოვისაგან; მისი მოწაფეები არიან ასე თუ ისე თვალსაჩინო რუსის პოეტები: მაქს ვალოშინი, მ. კუზმინი, ნ. გუმილიოვი, რამდენადც ინოკენტი ანენსკი, ო. მანდელშტამი და თვითონ მაიაკოვსკი. ვალერი ბრიუსოვმედე რუსეთის პოეზია იყო ბუკოლიკური, რუსეთის სოფლის, პუშკინის გადახვევით და ა. ფეტის დასრულებით: ვალერი ბრიუსოვი პირველი ქალაქის პოეტია რუსეთში, მისი „ქალაქი“ და „დემონი თვითმკვლელობის“ აგრეთვე შედევრებია.

შედევრები საზოგადოთ სახელია ბრიუსოვის ერთი წიგნის; ამაში არის გადამეტება, მაგრამ ბრიუსოვი ოსტატისთვის ეს მაინც და მაინც არ არის გიჟერმოლა. ვალერი ბრიუსოვმა გადაიტანა შინაგანი ბრძოლა თვითონ რუსის სიმეოლისტებთან, რომელთაც უნდოდათ პოეზია გადაეთრიათ მისტიკაში და რუსულ ხლისტობაში; ანდრეი ბელი, ვიაჩესლე ივანოვი და ალ. ბლოკი. ბრიუსოვმა ბრწყინვალეთ დაამტკიცა, რომ პოეზიისთვის ზედმეტია როგორც ტენდენცია „მქადაგებელი“ (ჟობრილიუბოვის და ჩერნიშევსკის სემინარია) ისეც ზედმეტი თეურგია, რელიგია და ხლისტობა ანარქისტულ ინდივიდუალისტებს. (ქამთი „პოლონ“-ში). მის მხარეზე გადავიდა ბალმონტიც, რომელმაც გაანაცხადა:

Вы пророки—Я 'поэт!..

ვალერი ბეეფოსს, გარდა პირადი პოეტის თვისებისა უშლიდა ისიც, რომ ის იყო მეთაური მებრძოლი შკოლის: ამიტომ ყველა ახალი მიმართულება და უბედური პოეტები (неудачники) პირველად ვალერი ბრიუსოვს ეძგერებოდენ მაგრამ, მას ხარის ღონეც გარდა მაგარი რქებიც ჰქონდა.

ამას წაიკითხავს ყველა, ვინც დაინტერესდება ჟურნალი „Весы“-თი. ათასი ფსევდონიმით ბრიუსოვი ებრძოდა ათასს შინაურ და გარეულ მტრებს და ლარიეით მიჰყავდა თავისი ხაზი. ეს ეპოპეა ბევრ პოეტს შთაგონებდა ლექსებსაც: როგორც ახალი რკინის დემონი იდგა ვალერი ბრიუსოვი თავის მეტროპოლიტენ და ჯანრ მდებლობდა პოეზიას. არ ჰყოფილა არც ერთი საინტერესო ეპოქაც რომ სამხატვრო ნაწილის რედაქტორი არ ჰყოფილიყო ვ. ბრიუსოვი და ის თითქმის იწენდა ლეკონტდე ლილს სისასტიკეს და შეუძლებლად ჰხდიდა ლიტერატურულ განყოფილების წარმოებას. ვ. ბრიუსოვმა იცოდა, რომ თანამედროვე პოეტი, ეერა დროს ვერ გამართლებს თავის თავს თუ ის არ იქნება ცხოვრებითაც პოეტი. ამიტომ მის ბიოგრაფიაში ზედმეტია ბიოგრაფიული გადამეტებები: პუშკინის „დონჟუანის სია“, სონეტების გვირგვინად, რომელზედაც წინად ამბობდა „Еще не настало время, писать о моих романах“... აქ ბშირი იყო კიდეც სიკვდილის დანაშაულიც... ეს წინ გაზომილობა, შეგნებული დემონირობა ჩრდილს ჰფენს კიდეც მის პიროვნებას.

ადრინდელმა გამარჯვებამ ვალერი ბრიუსოვი მიაჩვია სინებიერს, ის თითქმის ათი წელია რაც თავისთავს გადამეორის კმაყოფილ პეტრონივით... ამ ათ წელში სწორედ ეწევება რუსულ პოეზიას შანი და ფუტურისტების იეზუიტი კრუჩონიხი ჰხრწნის პოეზიას: ამ დახსნის შემდეგ ვ. ბრიუსოვის რიტორიკა სულ სფაღლეში გადადის და თავის მოსაგრები ლიტერატურა ჰხდება: და ვალერი ბრიუსოვი ემგვანება ჯამბაზს: სიბერის დროს ,ჯამბაზობა უფრო ტრაგიული: ერთში პირდაპირი იყო ვ. ბრიუსოვი მას არას დროს ქედი არ მოუხრია: ასე რამ თუ მას აგინებენ, მას თავის სამაყაღ შეუძლია თავის მართლება: ფუტურისტებმა კი არ იციან დაზოგა; მათი პლაკატი ქაფში ალ ბლოკის სიკვდილზე: Умер бар... поэт... არ იყო დამსახურებული ბლოკის მიერ.. რომელიც ყოველთვის უღიმოდა მემარცხენეობას; ვალერი ბრიუსოვი იუბილემდეც პოეზიის ისტორიას ეკუთნოდა, არ იქნება დღეს არავინ ისეთი შემომქმედი პოეტი, რომელიც ვ. ბრუსოვით იყოს ლტაცებული; მართალია ის არ არის ჯნელის ეკმინ ქალების პოეტი, მაგრამ ის მაინც წარსულია. და ამას გარდა ის ლიტერატურის შვორის სუნი უდის: არა თუ მემარცხენე პოეტები: ვალერი ბრიუსოვს არ ზოგავენ მისი თანამდროვეებიც: ანდრეი ბელი თავის მოგონებაში ალ. ბლოკზე იძლევა ბრიუსოვის სასტიკ დახასიათებას, აგრეთვე მისი მეორე მოწადე ბორის სადოვსკოი, რომელმაც მას საღიერი დაარქვა პოეზიაში... ბრიუსოვის დახასიათებისათვის საკმაო არ არის ერთი მოხსენება არ არის არც ერთი ხალე ხელოვნების, რომ მას არ ეხებოდეს... გათავებული ანტლანტიდებით და სომხეთის „პიბლიით“ როგორც დაარქვა ალი არსენიშვილმა მის სომხურ პოეტებს თარგმანის წიგნს: მაგრამ დასაფასებელია ის, რომ დღემდე ვალერი ბრიუსოვი სერფანტეზით სდგას პოეზიის ფრონტზე და წურბელივით არ ეშვება. ეს არის მისი სტილი, მისი დაწყვეტა და მისი ბედიც... მას კიდევ ესიზმრება: и замыслов не заверше-ных тени... ასეთ აღტაცებულს პოეზიას მას საკვდილი: ბრიუსოვი უკანასკნელი პორტრეტი ერთი წერილის საგანია. ბრიუსოვი აფთარიდან დამსგავსება საწყალ ვერლენს... პოეზიამ მაინც იცის ატარება... საყვედნებით ანიშნულია გზა დამასკომში.

ტიციან ტაბიძე.

ვალერი გრიუსოვი

ქალაქს

დიფერამში.
შენ, როგორც მეფე, ბატონობ ბარზე,
ზეცა დასერე ცეცხლის ცხრილებით,
დაუზოგველად შემოიგარსე
შენი საზღვარი ქარხნის მილებით.
მინის, აგურის და ფოლადის,
გადახაზულო რკინის რკალებით,
ხარ ჯადოქარი სამარადისო
ადამიანურ იდუმალებით.
როგორც დრაკონი უფოთო და მწყარალი,
ჩასაფრებული, სდარაჯობ წლებით,
დაუშრეტელი გაზი და წყალი
რკინის ძარღვებში დაგიდის ხმობით.
შენი სტომაქი ხარბი, მშიერი,
ქამთა ნადავლით ვერ გამაძღარა:
მასში მრისხანებს ბოლმა ძლიერი
და სიღატაკე ლრიალებს მარად.
ჭკუაცბერო! ავ მოსაზრებით
სივრცე კოშკებით შენ შემორკალე
შენ საზეიმო დადგი ტაძრები,
სად მიეც ბინა წეიგნებს და ქალებს.
შენ თვითონ იწვევ ულმობელ მტერებს.
შენ გამოიზმობ ურდოს თავებას.
და შავ მიტინგზე გზავნი ქიმერებს:
სიშმილს, სიცივეს ამპარტავნებას.
და როცა ბროლის სახლებში მოდის
კვლავ გარყვნილება ცეცხლის სალამით,
მაღალ ჭიქებში ხმაურობს ოდეს
ტბილვნებიანი წუთების შაამი,
პირქუშ მონების მოლუნე მხრები,
რომ დაუდგრომელ მძიმე ხვეულებით,
რატაციონის მძლე მანჭვანები
კეთდენ მახვილებს მეტ გახელებით.
ცბიერო გველო ჯადოსან ცქერით!
ბრმა გაბრაზებით და წყრომით სავსე,
სიკვდილის დანა გიგი იერით
შენ თვით ამრთე საკუთარ თავზე.

ვალერიან გაფრინდაშვილი.

ვალერი ბეეფოსს, გარდა პირადი პოეტის თვისებისა უშლიდა ისიც, რომ ის იყო მეთაური მებრძოლი შკოლის: ამიტომ ყველა ახალი მიმართულება და უბედური პოეტები (неудачники) პირველად ვალერი ბრიუსოვს ეძგერებოდენ მაგრამ, მას ხარის ღონეც გარდა მაგარი რქებიც ჰქონდა.

ამას წაიკითხავს ყველა, ვინც დაინტერესდება ჟურნალი „Весы“-თი. ათასი ფსევდონიმით ბრიუსოვი ებრძოდა ათასს შინაურ და გარეულ მტრებს და ლარიეით მიჰყავდა თავისი ხაზი. ეს ეპოპეა ბევრ პოეტს შთაგონებდა ლექსებსაც: როგორც ახალი რკინის დემონი იდგა ვალერი ბრიუსოვი თავის მეტროპოლიტენ და ჯანრ მდებლობდა პოეზიას. არ ჰყოფილა არც ერთი საინტერესო ეპოქაც რომ სამხატვრო ნაწილის რედაქტორი არ ჰყოფილიყო ვ. ბრიუსოვი და ის თითქმის იწენდა ლეკონტდე ლილს სისასტიკეს და შეუძლებლად ჰხდიდა ლიტერატურულ განყოფილების წარმოებას. ვ. ბრიუსოვმა იცოდა, რომ თანამედროვე პოეტი, ეერა დროს ვერ გამართლებს თავის თავს თუ ის არ იქნება ცხოვრებითაც პოეტი. ამიტომ მის ბიოგრაფიაში ზედმეტია ბიოგრაფიული გადამეტებები: პუშკინის „დონჟუანის სია“, სონეტების გვირგვინად, რომელზედაც წინად ამბობდა „Еще не настало время, писать о моих романах“... აქ ბშირი იყო კიდეც სიკვდილის დანაშაულიც... ეს წინ გაზომილობა, შეგნებული დემონირობა ჩრდილს ჰფენს კიდეც მის პიროვნებას.

ადრინდელმა გამარჯვებამ ვალერი ბრიუსოვი მიაჩვია სინებიერს, ის თითქმის ათი წელია რაც თავისთავს გადამეორის კმაყოფილ პეტრონივით... ამ ათ წელში სწორედ ეწევება რუსულ პოეზიას შანი და ფუტურისტების იეზუიტი კრუჩონიხი ჰხრწნის პოეზიას: ამ დახსნის შემდეგ ვ. ბრიუსოვის რიტორიკა სულ სფაღლეში გადადის და თავის მოსაგრები ლიტერატურა ჰხდება: და ვალერი ბრიუსოვი ემგვანება ჯამბაზს: სიბერის დროს ,ჯამბაზობა უფრო ტრაგიული: ერთში პირდაპირი იყო ვ. ბრიუსოვი მას არას დროს ქედი არ მოუხრია: ასე რამ თუ მას აგინებენ, მას თავის სამაყაღ შეუძლია თავის მართლება: ფუტურისტებმა კი არ იციან დაზოგა; მათი პლაკატი ქაფში ალ ბლოკის სიკვდილზე: Умер бар... поэт... არ იყო დამსახურებული ბლოკის მიერ.. რომელიც ყოველთვის უღიმოდა მემარცხენეობას; ვალერი ბრიუსოვი იუბილემდეც პოეზიის ისტორიას ეკუთნოდა, არ იქნება დღეს არავინ ისეთი შემომქმედი პოეტი, რომელიც ვ. ბრუსოვით იყოს ლტაცებული; მართალია ის არ არის ჯნელის ეკმინ ქალების პოეტი, მაგრამ ის მაინც წარსულია. და ამას გარდა ის ლიტერატურის შვორის სუნი უდის: არა თუ მემარცხენე პოეტები: ვალერი ბრიუსოვს არ ზოგავენ მისი თანამდროვეებიც: ანდრეი ბელი თავის მოგონებაში ალ. ბლოკზე იძლევა ბრიუსოვის სასტიკ დახასიათებას, აგრეთვე მისი მეორე მოწადე ბორის სადოვსკოი, რომელმაც მას საღიერი დაარქვა პოეზიაში... ბრიუსოვის დახასიათებისათვის საკმაო არ არის ერთი მოხსენება არ არის არც ერთი ხალე ხელოვნების, რომ მას არ ეხებოდეს... გათავებული ანტლანტიდებით და სომხეთის „პიბლიით“ როგორც დაარქვა ალი არსენიშვილმა მის სომხურ პოეტებს თარგმანის წიგნს: მაგრამ დასაფასებელია ის, რომ დღემდე ვალერი ბრიუსოვი სერფანტეზით სდგას პოეზიის ფრონტზე და წურბელივით არ ეშვება. ეს არის მისი სტილი, მისი დაწყვეტა და მისი ბედიც... მას კიდევ ესიზმრება: и замыслов не заверше-ных тени... ასეთ აღტაცებულს პოეზიას მას საკვდილი: ბრიუსოვი უკანასკნელი პორტრეტი ერთი წერილის საგანია. ბრიუსოვი აფთარიდან დამსგავსება საწყალ ვერლენს... პოეზიამ მაინც იცის ატარება... საყვედნებით ანიშნულია გზა დამასკომში.

ტიციან ტაბიძე.

პოეტ მარჯანიშვილი

ეს უთოთ ქართველების ბედია: ცხოვრებას მისცეს მთელი პათოსი და გენია და კულტურას კი—მხოლოდ ნიჭი, და ისიც შემთხვევით, საჩუქრად.

ძველად, ალბათ, რელიგიური ექსტაზი ასწვალიდა მოთმინების ფენომენს ჩვენ დიად უსახელო ხოროთ მოძღვრებს. თითოეულ ჩუქურთმის დაწნას ან რომელიმე თეგზს ხომ სიზოფის ღვაწლი უწდოდა. განცდის მწველ მომენტს აქ დიდი ხნის შეჩერება ეღოდა. მაგრამ რწმენა დიდ სიდინჯეს შეიცავს.

ვინ იცის ამდენრიგმა საუკუნეებს „ვეფხის ტყაოსანი“, რომ მისი დაცემის ბედი ქართველ საერო კაცის ხელში ყოფილიყო?

გაგის ციხე თუ ვარძიაა საპატიო მცველია ქართველ „პარსიფალის“.

ბერებმა თუმცა შეგვინახეს ეს წიგნთაწიგნი, სამაგიეროდ დიდ-ძალი საღეთის მეტყველო კოსმეტიკა დაახარჯეს „ვეფხის ტყაოსნის“ გამსჭვირვალე და ელინისტურ პანტეონში. მაგრამ მათი ფერ-უმარილი სრულიად არ ეკარება საშუალო საუკუნეთა ქრისტიანულ მისტიკისაგან თავისუფალ მღერის აეთნდილისას.

მაგრამ ამ ბრივ ახალ ეპოქასაც ბედი არ ეწია. მონასტრები ვერ მოესწრნენ თავის სტამბებს და მხოლოდ პერგამენტებს დაუდგნენ დარაჯად.

ქართულ უნივერსიტეტის ანალები ახალი მისული თუ იქნებიან ბოლონიასა და ოქსფორდში.

ჯერ კიდევ გუშინ წიგნი სულ არ ყოფილა.

ამის მოწმეა: „ლექსნი **თქმულნი** ნიკოლოზ ბარათაშვილის მიერ“.

მისი რეფლექსი ხომ ბედს ხელიდან შეშთხვევით გამოსცდა ვალერიან გუნიას.

ჩვენი „განაძლების საღეკნე“—ბაქარია პიქნიძეა.

ის, როგორც ამბობენ, ბერის დროს ბერი, თითქოს თავის ხელით ბეჭდავდა თავისებურ ანოკრიალულ ისტორიოგრაფიას.

ჩვენ არა გვაქვს არც ერთი ჩვენი კლასიკოსის ცხოვრება დასრულებული in quarto-ო.

ჩვენი ვეზარი-იონა მეუნარგაა ხომ ლაპიდარულია. მას წინ არ უძღოდა ცნობები დატირითული, ex litris-ებში დაკიდებული ფაქტების ლეგენდა.

და განა ჩვენში არ არიან ცხოვრებანი, რომ-წიგნს კი არა-უკვე ბრძანებლად სიმფონიას მოითხოვენ?

უკვე მეშვიდე გამოცემა მაინც უნდა იყოს—და აბა სულ თუ მოგვეპოება—ალექსანდრე ჭავჭავაძის დროის მონოგრაფია.

სად არის ჩვენი 32 წლის Sturm und Draud-ის პლეადის ღირსეული ძეგლი.

ქართველი მეტრიდატი ალექსანდრე.

მანანა ორბელიანი.

არჩილ ჯორჯაძის ცხოვრება. მისი პოეზია და განწირვა. მისი ლოცვა პარიზის პანთეონის წინ. მთელი მისი ჯვაროსნული გზა. წლები ბრძოლის და ბანდახან, ერთი წუთით, მადონასთვის ღალატი ბრძოლისა. თითქოს იგი ამ დროს შედიოდა ქაშვეთში... ამ ლოცვების კრებული—მისი „ნააზრევი“. პაროსის ურნაა. ჩვენ ვერ დაეღერით ამ ურნიდან ვერც ერთს ცრემლს. ეს მისი ნამდვილი ღვინოა, რომელიც „ცხოვრებამ-მუშაკმა დასწურა მისი გულის მტევნებისაგან“.

ის იძულებული იყო დასთან ბრძოლაში ეტრიალა და მისი კალო უშიაფად გადაიწვა.

როგორც გოტე ძალით სწერდა მეორე იმპერიის უბზაკვს ტატუზზე, ბალეტზე და მეშნიერ ლიტერატურაზე და ზიარებით მისადებად შეიდოდა თავის მინანქრებს და კამერათა საყდარში, ისე არჩილი ჩვეძარცულ ფილტვებით უღონოთ ერთი წუთით შეიპარებოდა იტრის წისქვილში, რომ ყური ეგდო ქართულ სულის რატმისთვის.

რომ თავის სევდიან თვალებით დაენახა გრიგოლ რობაქიძის „უალდის ლექციების“ ხ.ნა, როგორც მან ერთო პიელ აზნის ნაცი-სადგურებიდან ახლად მოსულმა პირველად ახლოს მიპყრობდა ქართულ პრობლემებთან ცასთან.

საქართველოს სულიც რომ დაეიღწყეს თავისი ძველი ლეგენდები, ლეგენდის კრიზისი მაინც შორს იქნება მისგან.

ლეგენდები სულ ახლოს არიან ჩვენთან. ჩვენ თითონ ხელით ვებებით ლეგენდას.

ნიკო ფიროსმანი ბევრმა ნახა, მაგრამ ახლა თითონაც აღარ სჯერათ ეს.

რაც არ უნდა ვეცადოთ მისი ფაქტებით აღდგენას შედეგს ვერ ვაღწევთ, რადგან ის ლეგენდაა.

ეს ლეგენდა—უძირო ჭაა ჩვენი ძველი სულისა.

იგი ძახის საყურნეებში:

ციხეს გზი ეჭოპ მაღალსა, თვალნი ძლივ გარდასწუდებიან.

გზა გუთანაბითა შემოკა, მცეკლნი მაზეცა დგებიან.

დღისით და ღამის მოყმენი ნობათსა არ დასცდებიან.

მათთა შემბელთა დაბოკცნ, მართ ცეცხლად მოეცდებიან.

ამ ლეგენდის ერთი მობრუნება, ერთი „მოყმე ვინმე—**კოტე მარჯანიშვილია**.

თუ მუსიკის სულიდან წარმოიშვა ტრაგედია, ჩვენმა მუსიკის სულმა ჯერ მხოლოდ პირველნელი სახე, ზღაპარი აბესალომი წარმოშვა.

ვაგნერმა კი თავის ზიგფრიდში ეს აღიარებული აქვს თითონ „მიშელ“ ბაკუნინის ცეცხლი შეიტანა.

ზიგფრიდი-ბაკუნინი გამოსჭედს ხმალს, რომლითაც დრეზდენს აიღებს და სლავიანურ რევოლიუციების ციკლს იწყებს.

მაგრამ სად არის მარჯანიშვილის სათავე?

ქუთაისის პუროადგის თეატრიდან იგი, როგორც შექსპირი თავის სტრატფორდიდან ცხენზე. გაჰქრება, რომ თავი ამოჰყოს შორს, ჩრდილოეთში და იქ დაიწყოს თეატრის რევოლიუციის მზადება.

მარკო პოლოს გადმოცემით ყარაყორუმში თქმულება დადიოდა, რომ ქართველი მეფეები მკლავზე არწივის ნიშნით იბადებიანო.

მარჯანიშვილი დაბადებულია თეატრის დიქტატორად.

თუ რომელიმე თეატრის კარი შეალო, იქ ის უთუოთ Jl principe-s.

სცედა მან არ იცის. ის ვერ შეეთვისება ჩეხოვის თეატრს.

ის ქალდეას ცეცხლს სცეტია.

მათში კახეთის სისხლია აჩბოხებული.

მოსკოვის სამხატვრო თეატრში ის ერთხელ შეიჭრება მხოლოდ იმისთვის, რომ დაასადგუროს იქ ლუტ ჰამსუნის ველური სული და სისხლი მოუწამლოს პერ ბასტს თავისი გვეტი, რომელიც მას მოსწავით თანა ჰყავს.

მისი პინა „ფალუ ფეინის“ სასტუმროში პტოლომეის კაბინეტი იყო—ეგზოტიური წიგნებით, მორთულობით და ნახატებით.

თითონ ის მოსკოვის ზამთრის ფონზე იულოს კეისარის დროის გერმანეთში ტყეეთ წაყვანილ ეგეიპტელ ბრძენს ჰგავდა.

ირგვლივ შემოქმედების საიდუმლოების შიში მეფობდა, როდესაც ის შავ ბუხავით ჩამოდიოდა რეპეტიციის დროს სცენიდან ნეზოობინის თეატრში და ყვედიდით მოცულ პარტერში მიეულდებოდა ელექტრონის ღამპას.

იწყებოდა რეჟისორის მაგია აარონის კვერთხით:

ის თითქოს იძახოდა:

Я в дольный мир вошел как в Театр взволнованный погас.
И я один лишь мрак уревожу.
Живом огнем крылатых глаз.

თითონ ლერნიდ ანდრეევი კი ბნელ ლოგიან უყურებდა თავის „შავ ნიღაბების“ მეორე დაბადებას.

მაგრამ მარჯანიშვილისთვის ატრარი მხოლოდ ჰაეროდრომის პატარა პლატია, საიდანაც ის გაფრენას იწყებს.

ერთ უკვე ისტორიულ დისპუტის დროს თეატრზე ანდრეი ბელიმ დახატა თეატრი სამკუთხედით, რომლის კუთხეებში მოეშენდნენ: ავტორი, რეჟისორი და მსახიობი. თითეული კუთხის წარმომადგენელი ეპატრონებოდა თეატრს.

არ დასთმო ანდრეი ბელიმ.

არ დაიხია უკან მარჯანიშვილმაც.

თითქმის თენდებოდა, რომ ბელი როგორც ცხელ ქალდეას მოცავდულს, მარჯანიშვილს ინსტრუქტის ძლიერებით დანათის ანთებულ სრულ სხლხლიან ეპოქებისადმი მოკერძოება.

მან შეაფულა ლეი XIV სტილი და ოფფენბახის ელვადა,

ელენეს და პარისს პამძნი გაუმბართა როკოკოს ოქროს საწოლზე, რომელსაც ცხელ ეფიარ.

ყვითელ კოფთით მ.ნ აღმართა ჩინეთი სფინქსი. ჩინური სურნელება და ფიზიოლოგია, მათი გილიოტინა მოგვანათა.

გოგოლში იგი კომმამა კი არა—უკრაინის ალოლის ფერადებში და ფილოსოფის წმინდა პრიმიტივმა მოჰხიბლა.

როდესაც ირონიის ქ.ძიამა გაიტანა ყველა იელიეზიები, როდესაც მოლიერის, თვით შექსპირის ნიღაბები ფერი იცვალა და მარჯანიშვილის მზით გაგიებულ სულს შემოეტია ფაუსტერ კულტურის კრიზისებმა მან საშინელების მოგიერება დაიწყო ჯმიკერ ოპერის ჯადოთი.

იმ დროს-მას უხდება ისევ თავის სტრატფორდში—ქართულ თეატრში —დაბრუნება.

აქ მას ელოდა გზა-ჯვარედინზე მყოფი ახალ საქართველოს თეატრი.

ძველი გვარიდა მის თითქმის მთელი შემადგენლობით კედლებიდან მოზრიალ პორტრეტთა გალერეით დახვდა.

აქ დიქტატორს ბრძოლის მაგიერ აღმშენებლობა უნდა დაეწყო.

მზის ქვეყანაში მან შეინეცა ჩვენი მზით გახელება და დიდი ეგსპრესის ძალა მისცა ქართულ სანახობას.

გიორგი ერისთავის სოფელი, ანტონოვის თფილისი მან დაგვანახვა ისე, როგორც ალბათ, თითონ ერისთავს და ანტონოვს არ ზმანებიათ.

უცხო თეატრი მან დაამყნა ქართულ სულს საკვირველ ძალით, რადგან „უცხო“ მისთვის არ არსებობს.

ის კულტურათა ამაყ დროშების მისალმებაა.

მაგრამ მარჯანიშვილის ჯადოქარ სულს მაცდურად უდახაჯებენ და საბოლოოდ დატყვევებენ.

მთაწმინდელი და რევოლიუციის რაინდობა—ელიან, რომ მუსიკის სულით ატყორცნილმა ფაუსტის ელდასავით გრიგალით გაიარონ კოტე მარჯანიშვილისა გაფრენილ მაგიაში.

მან უნდა მისცეს ქართულ ნიღაბს რუსთაველის ბროლის სიზმრების და დღევანდელ საქართველოს სინტეზის თეატრი, ცახური მზით დაისრული და იმერულ ხალასით გაღიმებული.

ალი არსენიშვილი

ქართული თეატრი ახალ პრეზიციაზე

წარსული წლის გლადიატორობა დარჩება ქართულ თეატრს.

თეატრი თავისი ბუნებით კონსერვატორია: გვიან ეგუება ახალ ფორმებს.

პირველი გაელეება და ქუხილი ისმის პოეზიაში და შემდეგ შეარყევს სცენის უკვე დაწმენდილი სიტყვა.

ეს მართებულიც არის რამდენად თეატრი სიტყვის სხეულის ძოძეებია. ქართული თეატრი ვერ აცდებოდა საერთო ბედს.

ქართულმა პოეზიამ შვიდი წლის წინით გახეთქა მოჯადოებული წრის ჯუბირები და ავიდა გიმალის მწვეთრალეზე, სადაც ოფერება ფანტასტიური უვერტიურა დიდი სიმფონიის, რომელსაც ცისფერი ყანწების ორდენი ეწოდება.

—ჯერ არსად მოსჩანს ის გიენებიც კი, რომლებიც ყოველთვის ღრმის ნაკვალევს მოყვებიან—სიტყვები ნიკოლოზ გუმილიოვის, შეიძლება საღისებით მიუყენოთ ქართულ სინამდვილეს

პოზიცია, რომელიც გაამაგრა ცისფერმა ყანწებმა პოეზიის მარცხენა ფრთაზე ჩრება ჯერ მიუვალი და გოშიებს ყეფა მთვარეს ვერ ჩამოაგდებს.

ამ ფალანგაში იქმნება ლეგენდა, რომელშიაც ყოველ ძმას უკვე „საკუთარი ზმისაც კი ეშინის“.

აუცილებელი იყო ხანგა რევოლიუციის გრიგალს ქართულ თეატრში, მოკავშირის ჯვაროსნულ ომში.

ასეთია **კოტე მარჯანიშვილი**.

ერთ უკვე ისტორიულ დისპუტის დროს თეატრზე ანდრეი ბელიმ დახატა თეატრი სამკუთხედით, რომლის კუთხეებში მოეშენდნენ: ავტორი, რეჟისორი და მსახიობი. თითეული კუთხის წარმომადგენელი ეპატრონებოდა თეატრს.

არ დასთმო ანდრეი ბელიმ.

არ დაიხია უკან მარჯანიშვილმაც.

თითქმის თენდებოდა, რომ ბელი როგორც ცხელ ქალდეას მოცავდულს, მარჯანიშვილს ინსტრუქტის ძლიერებით დანათის ანთებულ სრულ სხლხლიან ეპოქებისადმი მოკერძოება.

მან შეაფულა ლეი XIV სტილი და ოფფენბახის ელვადა,

ელენეს და პარისს პამძნი გაუმბართა როკოკოს ოქროს საწოლზე, რომელსაც ცხელ ეფიარ.

ყვითელ კოფთით მ.ნ აღმართა ჩინეთი სფინქსი. ჩინური სურნელება და ფიზიოლოგია, მათი გილიოტინა მოგვანათა.

გოგოლში იგი კომმამა კი არა—უკრაინის ალოლის ფერადებში და ფილოსოფის წმინდა პრიმიტივმა მოჰხიბლა.

როდესაც ირონიის ქ.ძიამა გაიტანა ყველა იელიეზიები, როდესაც მოლიერის, თვით შექსპირის ნიღაბები ფერი იცვალა და მარჯანიშვილის მზით გაგიებულ სულს შემოეტია ფაუსტერ კულტურის კრიზისებმა მან საშინელების მოგიერება დაიწყო ჯმიკერ ოპერის ჯადოთი.

იმ დროს-მას უხდება ისევ თავის სტრატფორდში—ქართულ თეატრში —დაბრუნება.

აქ მას ელოდა გზა-ჯვარედინზე მყოფი ახალ საქართველოს თეატრი.

ძველი გვარიდა მის თითქმის მთელი შემადგენლობით კედლებიდან მოზრიალ პორტრეტთა გალერეით დახვდა.

აქ დიქტატორს ბრძოლის მაგიერ აღმშენებლობა უნდა დაეწყო.

მზის ქვეყანაში მან შეინეცა ჩვენი მზით გახელება და დიდი ეგსპრესის ძალა მისცა ქართულ სანახობას.

გიორგი ერისთავის სოფელი, ანტონოვის თფილისი მან დაგვანახვა ისე, როგორც ალბათ, თითონ ერისთავს და ანტონოვს არ ზმანებიათ.

უცხო თეატრი მან დაამყნა ქართულ სულს საკვირველ ძალით, რადგან „უცხო“ მისთვის არ არსებობს.

ის კულტურათა ამაყ დროშების მისალმებაა.

მაგრამ მარჯანიშვილის ჯადოქარ სულს მაცდურად უდახაჯებენ და საბოლოოდ დატყვევებენ.

მთაწმინდელი და რევოლიუციის რაინდობა—ელიან, რომ მუსიკის სულით ატყორცნილმა ფაუსტის ელდასავით გრიგალით გაიარონ კოტე მარჯანიშვილისა გაფრენილ მაგიაში.

მან უნდა მისცეს ქართულ ნიღაბს რუსთაველის ბროლის სიზმრების და დღევანდელ საქართველოს სინტეზის თეატრი, ცახური მზით დაისრული და იმერულ ხალასით გაღიმებული.

ალი არსენიშვილი

თუ თეატრი უფსკრულიდან, გადაარჩინა გადაშენებას, იმიტომ, რომ პიესა დაუწერეს.

ისტორიული ფაქტი კი ასეთია: კოტე მარჯანიშვილმა გარდა იმისა, რომ დაარღვია სრულიად თეატრის განსხეულობის ძველი საშუალებები, გამოიგდა როგორც დიდი ნოვატორი, ახალ ღირებულებათა შემქნელი და ახალი სათეატრო შეხვედრი—ცხად ჰყო მანამდე დაფარული ქართული რასიული თვისება. გახელება სამხრეთის სიცხეში.

ეს არის ქართული კარმენიადა.

„ცხრის წყარო“-ს წარმოდგენა ამ მხრივ დიდ მასალას წარმოადგენს ქართული შინაგან ექსპრესიის, მისი აღვირ ახსნილ ფერების, გასაშენი ელად. აქ ქართული თეატრი თავისი ფერების, დინამიკით მოძრაობაში, სულიერ აღტყინებით და მისი გამოხატვის გირგვლული საშუალებებით ეეროსის თეატრის გვერდით დადგა ეს იყო უდიდესი გამარჯვება და იგი აღნიშნა თავის წერილში ჩვენმა თანამემამულემ სუმბათაშვილმა.

ამ პიესის დადგით კოტე მარჯანიშვილმა მისცა ქართულ თეატრს ის რაც მას არასოდეს არ ჰქონია, და რაც თანამედროვე თეატრის ძარღვს წარმოადგენს:

ორგანიზაცია,
დისციპლინა,
ტემპერა,
ეკლონიები.

ცხადია, ყველაფერი ეს არ არის ბოლომდე დაყვანილი, არ არის სავსებით გამოყენებული, მაგრამ ეს დაჟი რეჟისორის პათოსის გარეშე. თეატრის აკადემიორობა ვერ მისცემს მას საშუალებას მიეიდეს მარცხენა ფრთის უკანასკნელ წერტილამდე, მაგრამ უმთავრესი რაც მისცა ქართულ თეატრს ამ პირველი დადგმით ეს არის **არტისტი** მოხსნულ სცენიურ ტაქტით და მსატვრული გემოვნებით.

პირველი გამოსვლა არტისტის (ამ წარმოდგენაში) როგორც კოლექტიურ პიროვნების დარჩება ულამზეს დეკორაციად ქართულ თეატრში.

მას ამიერიდანმიიცვა შინაგანი რწმენა წარმოიდგინოსმთელიეერთა როგორც სცენა, სადაც თამამად შეეძლოა გამოსვლა. ნან იგრძნო, რომ ძარღვებში მოსჩქარია „სისხლი და არა წყალი“. ქართველი არტისტის ემანსიპაცია ტრადიციის ფეტიშიზმისაგან, ცისფერ კიდეც ახალი, რაც ქართულ თეატრს წინეთ არ დასხვრებია: ეს დრამის მუსიკალური ილიუსტრაცია, რაც კიდეც უფრო ზრდის ეფექტს და წარმოდგენას აძლევს ეფიერეულს სინათლეს. შედეგს: **გრიგოლ რობაქიძის** ლონდა, სადაც გაიმართა ტრაგიული დუელი. სცენის დიდ ოსტატსა და სიტყვის სადასაის შორის.

ამ დუელს შესახებ ბევრი თქმა თავის დროზე.

ლონდა თავისი ფინალით ლილეთი დაადგა ქართულ სცენას როგორც გახელებული ზმე.

ამ დადგმით ქართულმა თეატრმა იხილა და მიიღო როგორც სისხლი ახალი სცენიური ღირებულებანი:

რიტმი და სიტყვის თუ მოქმედების **პლასტიური** გაშლა,

მასსა,

რომლებიც აგრეთვე არასდროს არ ჰქონია ქართულ თეატრს.

აქ ჩვენ წინ გაიელვა ორმა რეჟისორმა სიტყვისა და სცენის, რომლებსაც როგორც ნეროსს, შეუძლიათ თავის ქალეგში დაანთონ ფოსფორიტული ცეცხლი და მით გაანათონ თეატრი. ამ ცეცხლის ცხუნება მეტად გამძლე იქნება. აქედან დაწყებული ქართული თეატრი მიდის გამარჯვებათა საფეხურებით, რომლის მწვერვალი ჯერ კიდევ შორს არის.

ერთ-ერთი საფეხური გამართულია შემდეგი წარმოდგენით: „მზის დაბნელება საქართველოში“. ვის შეეძლო ამ პიესის მოსმენა ბოლომდე, ვისი ნერვები გაუძლებოდა ამ არქეოლოგიურ ნაშთს, მაგრამ რეჟისორმა რჯულმდებელმა მას ახალი სიცოცხლე მისცა, და წარმოდგენაც მიუხედავად იმისა, რომ იგი არ ეგუება მარჯანიშვილის სტილის, გამარჯვებით დასრულდა. ეს არის სცენის დირიჟორის ჯადოქრობა.

საერთოდ უნდა აღინიშნოს, რომ ქართულმა თეატრმა ამ პერიოდში საუკეთესოდ გამოიყენა მხატვარი თავისი მუშაკეული უფრებით.

ამ მხრივ ქართული თეატრის აღორძინებაში უეჭველად თავისი ღირსეული ადგილი უკავია **სიდამონ-ერისთავს.**

„ინტერესთა თამაში“ ამაგრებს ქართული თეატრის წელს, ისევე როგორც „გმირი“.

ეს იყო სრულიად ახალი სიტყვა ჩვენ სცენაზე წარმოთქმული. რეჟისორი აქ უფრო თავის რკალში გრძნობდა თავს და ამიტომაც მეტი სცენიური ეფექტით შეამკო იგი.

ბუტაფორიული სტილი ქართულ თეატრში. საჭირო იყო მარჯანიშვილის გამგეობამა, სტილური ძალა, რომ ქართულ საზოგადოებაში შემოეტანა „ინტერესთა თამაში“-ს სტილი, სადაც მოჭმედება ცხოვრების გამახარავებამდე დადის თითქოს.

თავის დროზე იყვენ უქმაყოფილონიც ამ წარმოდგენით.

„სანახაობა“-ა მეტი არაფერი-ო.

სხვა არც იქნება თანამედროვე თეატრი. სანახაობის სინამდვილის შექმნა ეს მიზანია ახლა.

ყველაზე უფრო რაც საჭიროდ თვალს ქართული თეატრი ამ წარმოდგენით ეს მისი ტემპერატური გამარჯვება, არტისტის ელასტიურობა, და თხილის წვნელივით დაღეჭნა.

მახსოვს როგორ შეეგებენ ამ წარმოდგენის შემდეგ ქართელი არტისტები თავის საყვარელ ხელმძღვანელს ქიმერიონში პატარა ბენკეტზე.

თითქმის რესპუბლიკანური გამამაყებული გვარდიია შებედა ქვეყნის უდიდეს რეჟისორს ნაპოლეონს.

არტისტი კი ყოველთვის არის თეატრის ბარომეტრი, არ არის დრო ქართული თეატრის ამ ტრიუმფალური სვლის სრული სურათის მიცემის.

ჩვენ ბედნიერი ვართ, რომ ამ სვლაში პირველ კალონაში დგას ქართული მემარტყნენე პოეზია:

სალომეია,
ინტერესთა თამაში,
გმირი,
კაცია მასსა და **ბ**რაც მთავარია.
ღონდა
კარდე.
მალშტრემ.

ეს არის ცისფერ ყანწების ძლევაი ქართულ აღორძინებულ თეატრში მიტანილი.

არ შეიძლება არ აღინიშნოს რეჟისორი **ალექსანდრე ახმეტელი**. ჩვენ უყურებთ და ვიფასებთ მას, როგორც მარჯანიშვილის მემკვიდრეს ქართულ თეატრში, ახალი ტრადიციების მწვერვალზე ამტანს.

თავისი თეატრალური ღრმა ინტუიცია და მაღალი ტემპერამენტი მან პირველად სალომეიაში გადმოღვარა.

ამ წარმოდგენის შემდეგ უკვე გამოჩნდა ნოვატორი რეჟისორი, რომელმაც ცეცხლი წაუკიდა დაგრეული შაბლონებს და სცენას ახალი სურნელება მისცა.

[illegible] მან მარჯანიშვილთან ერთად „გმირში“ და გამოვიდა მართლაც როგორც გმირი ქართული თეატრი ალექსანდრე ახმეტელი იმ ტიპის რეჟისორია, ვინც მეწსაც ეღის შედნირება იყოს ქართულ თეატრში განსაბიერებულ ფონიის ავტორი.

ჩვენთვის იგი ყოველ შემთხვევაში მომავალის იმედია გამარჯვება ხვა წილად აგრეთვე რეჟისორ ჭორეს, რომელმაც დადგა „კაცია მასსა“-ს პიესით უკეთესი ეფექტის შექმნა შეძლებელია. ვინაიდან მასში არა არის შინაგანი დინამიკა, მოქმედების განვითარება.

აკაკი ფაღავამ საბოლოოდ გაუმაგრა ძირი ქართული თეატრის მომავალის სათეატრო ინსტიტუტს. აქ გადატანა თავის იმოქმედების ცენტრი. ალე ვიხილეთ ინსტიტუტის სანიმუშო წო წარმოდგენებს. და მაინც გვეშნება შეძლება ვრცლად შეეცხოთ მის დამსახურებას, და აღვილ რომელიც უკვეთა აღორძინებულ თეატრში.

ცეზარის ლეგიონერების სიამაყით მიდიან ქართველი არტისტების ახალი პოზიციების დასაკარმაად.

ვერიკო ანჯაფარიძე, მხოლოდ ორ წარმოდგენაში ვიხილეთ „ინტერესთა თამაში“, და გმირში“ ორივეში გაისმოდა მისი დაწმენდილი ხმა, როგორც პირველი სკრიპკის.

ეფიქრობ თავისი მიღწეული იჭი ყველაზე უფრო თანამედროვეა დაწყლილეულია, გემოვნებით, არტისტული ნერვით, და პოზით რომელიც უეჭველად მოქმედს დარბაზე როგორც გიანოზი.

თამარა ჭავჭავაძე—ქართველი კარმენის ტრადიციის შემქნელი, კიდევ უფრო გაიმაგრა ხმა გმირში.

აკაკი ვასაძე მხატვარი არტისტთან ერთად დაჯილდოვებულია ყველაფრით, რომ იყოს ქართული თეატრის ენერგია და გული. წარსული წელი მისთვის გამარჯვებათა დღესა სწაულებათ იყო დაფარული.

ასევე **გიორგი დავითაშვილი ელენე დონაური** და უფრო ახლებიდან: **უშ. ჩხეიძე. მ.ვაქია, მ. ლორქიფანიძე დავით ჩხეიძე, ვ. ჯღივა, ალავ ღამბაშიძე** და სულ ახალი ძგრამ მაგარი **აკაკი ხორავა** ყოველი მოგანი ღირსეული მემთარი იყო დაწყებულ ჯვაროსნულ ომში.

იერუსალიმი კიდევ შორს არის, მაგრამ იმედი ქვაქვს რომ იგი აღებული იქნება საბოლოოდ.

ალსანიშნავია ავრეთ ახალი იმედები სათეატრო ლიტერატურიდან **ივლინება ჯორჯაძე, ილია მრევლიშვილი, სათანა ჭინაძე, ვამბარა წულუკიძე, გაოსიაშვილი. მახაგაძე, მურღულია და სხვ.**

შალვა აფხაიძე.

სანდრო ცირეკიძე და შალვა კარმელი

„ცისფერ ყანწებს“ აქამდე არ აქვთ ტიპი დღე დანიშნული, რომელიც შეწირული იყოს. ორდენის ხსენებისთვის. ჭეშკუნის 19 ოქტომბერი, (რომელიც დიდებულად სთარგმნა პაოლო ჩაშვილმა) ყანწებს ჯერ არ დადგომიათ. პირიქით ყოველი დღე ანწების ერთად შეხედროს ანიშნეულია ამ სამოდამი ვამოძახებით (ლ ფოროგის და პუშკინის „პერეელიჩა“). მეიძლება უმირპრებელით ითქვას, რომ არც ერთი დღე წელიწადში არ წავა ისე, რომ ერთად შეხედროდეთ ყანწელები არ ახსენებდეს „ყანწელებს“ მთლიანად. შაჩშამანდელი წელი ძალიან სასტიკი იყო ყანწებისთვის: თითქმის რამდენიმე თვის განმავლობაში ორდერმა დაჰკარგა ორი მზა: სანდრო ცირეკიძე და შალვა კარმელი. ორივე გაიორნია ხელში ტუბერკულოზმა, რომელსაც ყოველთვის უყვარს ახალგაზრდა და ათრთოლებელი გული. შალვა კარმელის დასაფლავებაზე მოგზაურობა ქუთაისში „ცისფერი ყანწების“ ახალ მეურლობის კავშირის. სხვა წლებთან შედარებით ეპოპაია იყო. ამაზე ყიდევ ბევრი დაწერილია: მეორე პატარა უბედურება „ეგვიპტოსი“ სანდრო ცირეკიძის სიკვდილი ტფილისში მისგან გახსნა მწერალთა ახალ პანთეონის იყო უკვე სიკვდილს შეჩვეული პოეტების დატირება. თვითონ „ბარიკადები“ გული ისხმიენ სანტიმენტალიზმის რეაქციას და ატარებასაც შედმეტია მაგრამ ყველაფერზე უფრო გულწრფელია, მანიც დატირება ჯერ კიდევ ყრმაბავშვების, რომელთაც ისე უდროოდ გაათავეს თავიანთი სიცოცხლე.

ეს დღეც „ბარიკადის“ განაბლების: იმ „ბარიკადების“-ს, რომელზედაც ყველაზე უფრო სწორედ ისინი იბრძოდენ, მოგონებათა მათი წიგნების გამოკეშის. და მათ დახსნილ კუბოებს აგრეთვე დამგვანებიან პატარა წიგნები „პატარა კუბო ნაღველისა და სევდის...“

ო, ჩვენ პოეტები და მგოობრები ამდაღმაც წარმოგვიდგიეთ ინიკენტი ანნენსკის ატირებით:

Я, тот посыльный, что в Новый год
Орхидей вам несет, дыша
в башлык оледенелый.

სანდრო. ცირეკიძის და შალვა კარმელის მოგონებით სულები ქერუბიმის ფრთებით აღვას „ყანწების“ სიწმიდეს და პოეზიებს...

ვარამ გაგელი.

გ ი გ ლ ი ო გ რ ა ფ ი ა

გრიგოლ ცეცხლაძე. პოეტის ყეფა. ნიგნი ლექსების ტფილისი 1924 წ.

გრიგოლ ცეცხლაძის ამ წიგნში უმთავრესად მოკლეულია ახალი ლექსები, რომელიც პოეტს დაეწერია 1922—23 წლებში. იმ პოეტების ჯგუფიდან, რომელთაც ერთხელ ქუთაისში გამოუშვეს ფურნალი „აისი“ გრიგოლ ცეცხლაძე განირჩეოდა თავისებურობით. ყურნალში დაბეჭდილი იყო მისი ორი ლექსი პოეტობის შემდეგ დაიშალა: რაღაც გვეტაძე, ნიკოლო მიწიშვილი და შალვა კარმელი შეურთდენ „ცისფერ ყანწებს“. გრიგოლ ცეცხლაძე დარჩა განშორტობული. ის ტფილისში სცემდა თავის ურნალს „თოლაბულისას სარტყელს“. ამ ყურნალში უმთავრესად თვითონ ცეცხლაძე იყო შესაძინეკი აქ დაიბეჭდა მისი ლექსი „გაპიანებული მონუმენტი“, რომელმაც იმ თავითვე მიიქცია განსაკუთრებით პოეტების ყურადღება. შემდეგ გრიგოლ ცეცხლაძეს საკუთარი გამოსცია არ ჰქონია. ამ წლებში ალბად მაში ხდებოდა შენაგანი გადატეხა და „ახალი ცხების ძიება. წიგნი „პოეტის ყეფა“, უსათუოდ ნიშნავს ამ ძიებ გზას. გრიგოლ ცეცხლაძე უფრო უახლოვდებოდა ფუტურიზმს, ყველ შემთხვევაში ფუტურიზმის იმ ტრთას, რომელიც ჯერ კიდევ განაპირობს ლექსების წე-

რას და საბოლოოდ არ გაქვითებია პოეზიას და გონებას, როგორც კუჩიონიტ და ილია ზადნეიჩი. ამ ფრთას წინაც ბეულადობდა ვაღიმ შერშენეიჩი, რომელიც შემდეგ იმ აეენისტებში ჩაეწერა და ბოლომდე მეთაურობს ვლადიმირ მაიაკოვსკი. ყოველ შემთხვევაში პოეზიაში ისე სჩანს, თუმცა თვითონ თანამედროვეები უფრო მეტ როლს აკისრებენ დავიდ ბურლიუკს და ვლელემაი ხლებნიკოვს. დასრულება ამ რკალს მისცა ფრანგულმა და დაიზმა, რომელმაც ფრანგულ ფორმაში ჩამოისხა ის ძიება და ველერი სტრიქონა რომელიც შეიძლება ფორმალურად უფრო რუსებმა დაიწყეს, უფრო მკოლის გამოკვეთით. იდეა და ფორმა ჯერ კიდევ არტურ რემბომ და ლაფორგმა შემოთარგლეს. გრიგოლ ცეცხლაძის „პოეტის ყეფაში“ უთუოდ ასახიშნაია ახალი ხაზი, ქართულ პოეზიაში, თავისუფალი ირონია და ლექსის მოგრეხა. მართალია ხანდისხან არის ნაიგობაც და ირონია გადადის იუმორში, მაგრამ უმთავრესს ტენდენციებში გრიგოლ ცეცხლაძე მაინც გამარჯვებულია: შეიძლება პირდაპირ შედევრი იყოს ესი „კერა დღე ტფილისში“ აშკარაა, რომ გრიგოლ ცეცხლაძეს მარტო ორიგინალობის სურვილი კი არ აწვალებს. არამედ ამის ნიღწევებიც. ჩვენ დარწმუნებული ვართ, რომ ის უფრო დაიწმედას ხმას და ეაიმორჩილებს ტემპს: ყოველ შემთხვევაში მისი სახით ძლიერი კონკურენტი გაჩნდათ ფუტურიზმის დეკლარაციით გატაცებულ ახალგაზრდობას...

ქრონიკა

ზაქარია ფალიაშვილი. ზაქარია ფალიაშვილმა დასწერა და სახელმწიფო ოპერაში დიდგა ოპერა „დაისი“. ხალხი ოპერას აფარებელი ესწრება ორ კვირაში წვეიდა ექესკურ.

სიუეტი ოპერის ძალიან მარტივია, თუ ოპერამ სავსებით ვერ გაიმარჯვა შეიძლება სწორედ ამის ბრალი იყოს. კ. მარჯანიშვილმა ამ ოპერის დადგმაში დიდი ოსტატობა გამოიჩინა. მისივე ხელმძღვანელობით დახატული ვ. სიდამონ ერისთავის დეკორაციები შეეენიერ ჩვიბეჭდილებას სტოვებენ.

გრიგოლ რობაქიძის ახალი დრამა. გრიგოლ რობაქიძემ დასწერა ახალი დრამა „მალშტრემ“. ექვს სურათად, ავტორმა თავისი ახალი დრამა წაიკითხა ქართველ დრამის რეჟისორებისა და მსახიობთა წრეში.

დანიწერებზე დრამამ დიდი ჩვიბეჭდილება დასტოვა.

განზრახულია მოკლე ხანში რუსთველის თეატრში კ. მარჯანიშვილმა დადგას ეს პიესა და აგრეთვე პარალელურად რუსეთის ერთ ერთ თეატრში. გაიგზავნოს დასადგმელად.

დრამა შემდეგ ნაწილებიდან შედგება: 1, ფენამენალოგია, 2. Amor fati, 3. კეთხოვანთა დედოფალი, 4. დაისტების მოედანი. 5. ევნო აზეჭი, „პარრიკადის“ ერთ-ერთ შემდეგ ნომრში დაიბეჭდება „დადაისტების მოედანი“.

წიგნი კ. მარჯანიშვილზე. ხელოვანთა მთავარ კომიტეტს განზრახული აქვს გამოსცეს წიგნი რეჟისორ კოტე მარჯანიშვილზე: წიგნში დახასიათებული იქნება კოტე მარჯანიშვილის როლი მსოფლიო და ქართულ თეატრალურ შემოქმედებაში. ამ წიგნისთვის კოტე მარჯანიშვილის პორტრეტებს ხატავენ: მოსე თოიძე, კ. სიდამონ ერისთავი, ი. გამრეკელი, ო. შარლემანი და ვერა ლებედევა.

შამილი ეკრანზე. ტიციან ტაბიძე ამზადებს კინოსთვის შამილის სცენარის: ეკრანზე მიეცემული იქნება მთელი შამილის ეპოქა და ძველი ტფილისი: სახელმწიფო კინოტრესტთან ტიციან ტაბიძე აწარმოებს მოლაპარაკებას, რომ შეიცვიდოს ეს სცენარი ახლო-მომავალში დასადგმელად.

2. იანვარი. 2 იანვარი ტრადიციული დღეა. ქართულ თეატრის. ამ დღისთვის მზადდებოდა „ვეფხვის ტყაოსანი“, რომელსაც სდგამდა კოტე მარჯანიშვილი. მაგრამ ვერ მოესწრო. ეხლა დადგმება მალეიროს პიესა. ამ დღეს მსახიობთა კავშირი სცემს დიდ ტანიან ჟურნალს „სახიობა“, რომელშიაც იქნებიან მოთავსებული წერილები ქართულ თეატრზე და დადგმულ წარმოდგენების ფოტოგრაფიული სურათები. ჟურნალის რედაქტორია: აკაკი ფაღავა.

1. ტოლერის ახალი პიესა. რეჟისორი ალ. ახმეტელი ამზადებს ქართულ სცენაზე დასადგმელად ს. ტოლერის პიესას „ევგენი უბედური“. პიესას სთარგმნის ვარამ გაგელი.

სახელმ. გამომცემლობაში. სახელმწიფო გამომცემლობის ლიტერატურის სექტორი ამ მოკლე ხანში გამოუშვებს დაბეჭდილ შემდეგ წიგნებს: ვაჟა-ფშაველა მე-II ტომი, ალ. ყაზბეგის ორ ტომათ, აკაკი წერეთელს II ტომათ და ივ. მაჩაბლის ნათარგმნ შექსპირის 8 ტრაგედიას.

გრიგოლ ცეცხლაძის წიგნი. დაიბეჭდა და გამოვიდა გრიგოლ ცეცხლაძის ლექსების წიგნი „პოეტის ყეფა“. წიგნი უმთავრესად შესდგება დაუბეჭდავ ლექსებიდან. არის მოზრდილი ფორმატისა და ლამაზად გამოცემული. წიგნს დართული აქვს ახატვარ ი. გამრეკელის დახატული გ. ცეცხლაძის პორტრეტი.

ქართული კალენდარი. სახელმწიფო გამომცემლობამ გამოუშვა გასაყიდათ ქართული კალენდარი 1924 წ. კალენდარი შეადგინა პ. ზუმბაძემ.

რედაქტორი: ტიციან ტაბიძე.

საქართველოს წითელ ჯვრის საზოგადოების
ახლად გახსნილი
სტამბა
დუშეთის სახელოზის ქ. № 3
(ყოფილი ველიამინოვისა.)
იღებს ყოველგვარ სასტამბო და ლიტოგრაფიულ შეკვეთებს
ოსრულება სწრაფად და სუფთად
იღებს შეკვეთებს საკანცელარიო ნივთების დამზადებისთის
წით. ჯვრის პრეზიდიუმი

სახელმწიფო შემნახველი შრომის
კასები
ამ დღეებში იწყო მოქმედება სახელმწიფო შემნახველმა კასებმა.
ძირითადი დანიშნულება შემნახველი შრომის კასებისა არის დაცვა პროლეტარიატის ნაოფლარისა გაფასებისაგან
გაუმჯობესება, რომელსაც მიაღწია საბჭოთა ხელისუფლებამ მრეწველობის გამოცოცხლების დარგში და აგრეთვე სახალხო მეურნეობის აღდგენის საქმეში, იძლეოდა ამ უკანასკნელ წლებში მშრომელთა მდგომარეობის გაუმჯობესების საშუალებას.
მშრომელთა მოთხოვნილებანი საგრძნობლად გაფართოვდა
თუ უწინ ბერის ულუფის მიღება ოცნებას წარმოადგენდა, ესლა ფეხსაცმელის, ტანისამოსის და სხვა მოთხოვნილების დაკმაყოფილება მორიგ საქმეთ ითვლება. ამისთვის საჭიროა მომჭირნეობა ნაოფლარისა, მაგრამ მანეთის კურსი ეცემა და მოგროვილი ფული არ არის საკმარისი გაძვირებულ საქონლის შესაძენად.
მუშათა და გლეხთა მთავრობამ, რომელიც იცავს მშრომელთა ინტერესებს, გახსნა შემნახველი შრომის კასები.
თუ მშრომელი შემნახველ კასაში შეიტანს ფულს, ის დაზღვეულია გაფასებისაგან
შეიტანს რა კასაში 20 მილიონს, ერთი თვის შემდეგ შემტანი მიიღებს იმდენ მილიონებს, რამდენიც ღირს ის ხაქონელი, რომლის ყიდვაც მას შეეძლო ერთი თვის წინეთაც 20 მილიონათ.
გაიზრდება ფასები საქონელზე, და მუშაც მიიღებს იმდენათვე გადიდებულ ფულის ნიშნებს კასიდან.
მას გარდა შეტანილ ფულზე შემტანს აძლევა 3 პროცენტი.
სახელმწიფო შემნახველი შრომის კასები არამც თუ აზღვევს მუშების ნაოფლარს, ამასთანავე ის იძლევა საშუალებას ჯამაგირის დაზოგვით სარჯვისა, ეშინიათ რა მანეთის გაფასებისა და საქონლის გაძვირებისა, მუშები და მოსამსახურეები იჩქარიან აღებული ფულით რაც შეიძლება მალე შეიძინონ საქონელი, რაც იწვევს საქონლის გაძვირებას. ესლა არ არის საჭირო შრომის ნაოფლარის დასარჯვის სიჩქარე.
რაკი ფული შეტანილია კასებში, მისი ფასი არ ეცემა: ყველას შეუძლია თავის დროზე იყიდოს ის, რაც ესაჭიროება.
შემნახველი კასები პირველ რიგში გაიხსნება მუშათა რაიონებში.
შემნახველი შრომის კასები მოწოდებულია ემსახუროს პირველ რიგში მშრომელთ. ისინი მოუწოდებენ მუშებს იმას, რომ უფრო ხელმისაწვდომი იყოს მუშა-კასტი ათვის. იმუშაონ იმ დროს, როცა მშრომელს შეუძლია კასაში მისვლა, შეიტანოს ან მიიღოს ფულები დაუგრკოლებლად.
შემნახველი კასები, შეაგროვებენ რა ფულს, დაუხმარებიან საბჭოთა სახელმწიფოს შეამციროს ახალი ქაღალდის ფულების გამოშვება, ე.ი. დაუხმარებიან იმაში, რომ მანეთის კურსი გახდეს უფრო მკვიდრი, რაც საჭიროა მთელი სახალხო მეურნეობისათვის და პირველ რიგში მშრომელი ხალხისთვის.
დააზღვიეთ თქვენი ნაოფლარი. მოათავსეთ ფულები შემნახველ კასებში.
კასა გაიხსნა ა. წ. 15 ოქტომბრიდან ბაზინასთან.
პირველი კასის გამგე გახტაძე.

ᲒᲐᲜᲬᲠᲐᲮᲣᲚᲘᲐ ᲒᲐᲛᲝᲬᲔᲪᲓᲔᲡ

1924 წლის 2 იანვრისთვის

სრულიად საქართველოს მსახიობთა კულტურული კავშირის ეურნალი სასცენო ხელოვნებისა

„ᲡᲐᲮᲘᲝᲑᲐ“

რომელშიაც მოთავსებული იქნება: თეორიული და პრაქტიკული ხასიათის წერილები შესახებ სასცენო ხელოვნებისა, საზოგადოთ და კერძოთ—ქართული სცენისა; აგრეთვე—სცენის მოღვაწეთა სურათები, დადგმანი, სხვა და სხვა ნახატები, დრამატიული ნაწარმოებნი, ბიბლიოგრაფია, რეცენზიები და სხვა.

ეურნალში მონაწილეობას მიიღებენ ყველა ჩვენი მწერლები და თეატრის მოღვაწენი.

რედაქტორი: ᲐᲙᲐᲙᲘ ᲬᲐᲪᲐᲕᲐ.

გამომცემელი: სრულიად საქართველოს მსახიობთა კავშირის საბჭო.

ᲠᲔᲓᲐᲥᲪᲘᲘᲡ ᲛᲘᲡᲐᲛᲐᲠᲗᲘ: რუსთაველის პროსპ. № 21.—ბინა საბჭოს წიგნ. სათავსო ინსტიტუტისა.

ᲡᲐᲕᲐᲚᲓᲔᲑᲣᲚᲝ ᲓᲐᲓᲒᲔᲜᲘᲚᲔᲑᲐ № 46

ᲪᲤᲘᲚᲘᲡᲘᲡ ᲐᲦᲛᲐᲡᲠᲣᲚᲔᲑᲔᲚ ᲙᲝᲛᲘᲢᲔᲢᲘᲡᲐ

24 დეკემბერს 1923 წ.

ქალ. ტფილისში შემოღებულ იქნას გადასახადი გვიან ვაჭრობის ნებართვებზე.

1) გვიან ვაჭრობაზე გადასახადი გადაიდება ყველა იმ სავაჭრო დაწესებულების (რა დარგსაც არ უნდა ეკუთვნოდეს იგი, გარდა ამ დადგენილების მესამე მუხლში აღნიშნულ გამონაკლისთა) მეპატრონეთ, რომელნიც აწარმოებენ ვაჭრობას ნორმალურ დროს შემდეგ.

შენიშვნა: ნორმალურ დროთ, რომლის განმავლობაში სწარმოებს ვაჭრობა, ითვლება ის საათები, რომლებიც თვითეულ სავაჭრო დარგისათვის გათვალისწინებულია აღმასკომის მიერ 1923 წ. 17 მარტის № 5 სავალდებულო დადგენილებით.

2) გვიან ვაჭრობაზე გადასახადისაგან განთავისუფლებულია: აფთიაქი, აბანოები, სასტუმროები, მოწყობილი ოთახები და საოჯახო დარბაზები.

შენიშვნა: სასტუმროებსა და მოწყობილ ოთახებში არსებული ბუფეტები და რესტორანები იბეგრება საერთო წესით.

3) გვიან ვაჭრობისათვის თვიურად გადასახადი განისაზღვროს შემდეგი რაოდენობით:

1	ხარისხის	სავაჭროებს	6	ოქრ.	მან.
2	„	„	12	„	„
3	„	„	20	„	„
4	„	„	30	„	„
5	„	„	40	„	„

შენიშვნა: პურით, ხორცით, თევზით და მწვანეულობით სავაჭროებისათვის დაწესდეს 50 პროც. შეღავათი.

4) გვიან ვაჭრობის უკანასკნელ საათებად ჩაითვალოს:

1) მანუფაქტურის, საგალანტერიო, თამბაქოს, წიგნის, საკანცელარიო ნივთების, საკომისიო, საიუველირო, ტანსაცმლის, ფეხსაცმლების, ტყავეულობის, ქურქეულობის, ოქანიულობის, საფეთაქლო საქონლის და ღვინის საწყობებისათვის შაბათობით და უქმე დღეების წინ საღამოს 7 საათი, დანარჩენ დღეებში, გარდა კვირა უქმისა, საღამოს 9 საათ.

2) გასტრონომიულ, ხილეულობის, საკანდატროების, გამგრილებელ სასმელების და საბაკალიანოს სავაჭროთათვის ყველა დღეებში ღამის 12 საათ.

3) სატრაქტირო დაწესებულებათათვის ყველა დღეებში დილის 3 საათ.

4) საბაზრო მოედნებზე მოთავსებულ სავაჭროებთათვის (დარაბებში, ბუდკებში, მაგიდებზე) ყველა დღეებში ზაფხულებით (1 მაისიდან 1 ოქტომბრამდე) საღამოს 7 საათ. ხოლო ზამთრობით (1-ლ ოქტომბრიდან 1 მაისამდე) საღ. 6 საათ.

5) მოვაჭენი, რომლებიც მოისურვებენ ნორმალურ დროის შემდეგ ამ დადგენილების მეხუთე მუხლით გათვალისწინებულ დრომდე ვაჭრობას, ვალდებული არიან განცხადებით მიმართონ აღმასკომის საფინანსო განყოფილებას და დაწესებული გადასახადი მიიღონ სათანადო მოწმობა, რომ მელიც უნდა გამოაკრან თავიანთ სავაჭროში თვალსაჩინო ადგილზე.

შენიშვნა: სატრაქტირო დაწესებულებათა მეპატრონეთ მიეცემათ გვიან ვაჭრობის ნებართვა მხოლოდ მილიციის სამმართველოდან სათანადო ნებართვის წარმოდგენის შემდეგ.

6) ამა დადგენილების მეექვსე მუხლში აღნიშნულ ნებართვის მიუღებლად ან და დაწესებულ დროის შემდეგ გვიან ვაჭრობისათვის, დამნაშავენი დაჯარიმებული იქნებიან გადასაადზე სამჯერ მეტი თანხით, რომელიც გადახდება იძულებითი წესით.

7) მილიციის სამმართველოს ევალება თვალყური ადევნოს ამ დადგენილების სწორ-უცვლელათ ცხოვრებაში გატარებას.

ტფილისის აღმასკომის თავმჯდომარე ᲮᲣᲜᲘᲨᲕᲘᲚᲘ.

მდივანი თოკანაძე. კრ. 811 1—1

ᲒᲐᲜᲪᲮᲐᲓᲔᲑᲐ.

ᲐᲛᲘᲔᲠ-ᲙᲐᲕᲙᲐᲡᲘᲘᲡ ᲠᲙᲘᲜᲘᲡ ᲒᲖᲘᲡ

ᲛᲛᲐᲠᲗᲕᲔᲚᲝᲑᲐ

ამით ატყობინებს, რომ **1924** წ. იანვრის **10** დილის **10** საათ. **ᲢᲤᲘᲚᲘᲡᲘᲡ ᲡᲐᲚᲘᲙᲕᲘᲓᲐᲪᲘᲝ ᲡᲐᲬᲧᲝᲑᲨᲘ,** (გორის ქუჩა)

ᲓᲐᲘᲬᲧᲔᲑᲐ

ᲡᲐᲭᲐᲠᲝ ᲕᲐᲭᲠᲝᲑᲐ

მ ტვირთებისა და ბარგების, აგრეთვე ნაბოვნ და დავიწუებულ ნივთების გასასყიდათ, რომლებიც არ მოუთხოვნიათ სხვა და სხვა სადგურებზე.

ᲫᲕᲔᲚᲘ ᲜᲐᲮᲕᲔᲜᲔᲒᲘᲐ ᲜᲝᲛᲠᲔᲒᲘ ᲐᲛᲐᲜᲐᲗᲔᲒᲘᲡᲐ ᲓᲐ ᲐᲓᲠᲔᲡᲐᲗᲔᲒᲘ ᲒᲐᲡᲐᲡᲧᲘᲓ ᲢᲕᲘᲠᲗᲔᲒᲘᲡ ᲓᲐ ᲐᲒᲠᲔᲗᲕᲔ ᲒᲐᲒᲐᲒᲘᲡ №№

დაწვრილებით ცნობები ბარგების კუთვნილების შესახებ შეიძლება მიღებულ იქნას ტფილისის სალიკვიდაციო საწყობში ᲡᲐᲭᲐᲠᲝ ᲕᲐᲭᲠᲝᲑᲘᲡ დაწუებამდე.

1. მოუკითხავი ბარგების გამომგზავნი სადგურის ჩვენებით №№: 134861 თელავი, 7219—ტფილისი, 176246—სუფსა, 172049—ბორჯომი, 23284 გურჯაანი, 54091—ერევანი და 144776—ხაშური.

2. მოუკითხავი ტვირთები ადრესატების ჩვენებით №№: 4319—მომთხოვნელს, 38962—მომთხოვნელს, 169591—მომთხოვნელს, 49223—მომთხოვნელს, 118056—упред. Касп. флот., 118055—მასვე, 25841—მომთხოვნელს, 646017—მასვე, 197360—მასვე, 93648—წყალის ოლქის ტეხნიკოსს—ბურჯანაძეს, 125915—მომთხოვნს, 253931—მასვე, 253930 მასვე, 461—გოკაევს, 50051—მომთხოვნელს, 4304—მასვე, 1209—მასვე, 20848—ვეტერვეიტს, 256676—კარჩოსოვოს совхан კინოს რწმუნებულს, 66975—მურადოვს, 54144—ოსიპოვს, 136292—სახელმწიფო ბიბლიოთეკა, 114032—Закраикому Ц. Р. К. К. С. М., 1499525—გეგეჭკორს.

უსაბუთო ნაბოვნი ნივთები აქტით № 657, ნაბოვნი ნივთი № 467, ნაბოვნი ნივთი 468, ნაბოვნი ნივთი ნომერი 466, ნაბოვნი ნივთი ნომ. 3713, რკინის ბოქლები ფასდადებით ნომერი 36183, მარილი, ქერი და სის ნახშირი აქტით ნომ. 62, ნაბოვნი ნივთები ნომერი 113—სიმინდი, ნომ. 124—ტანისამოსი მგელი, ნომერი 685—ლობიო, ნომერი 676—ხორბალი და ქერი და ნომერი 334—სხვინაო ნივთები.

სტამბა გაზეთ „ზარია ვოსტოკა“-სი, კრუზენშტეინის ქუჩა № 4. ნებადართულია ლიტერატურის და გამომცემლობის მთავ. მართველობის მიერ № 944 ტირაჟი 1500.