

T 11.801
3

BRITISH
LIBRARY

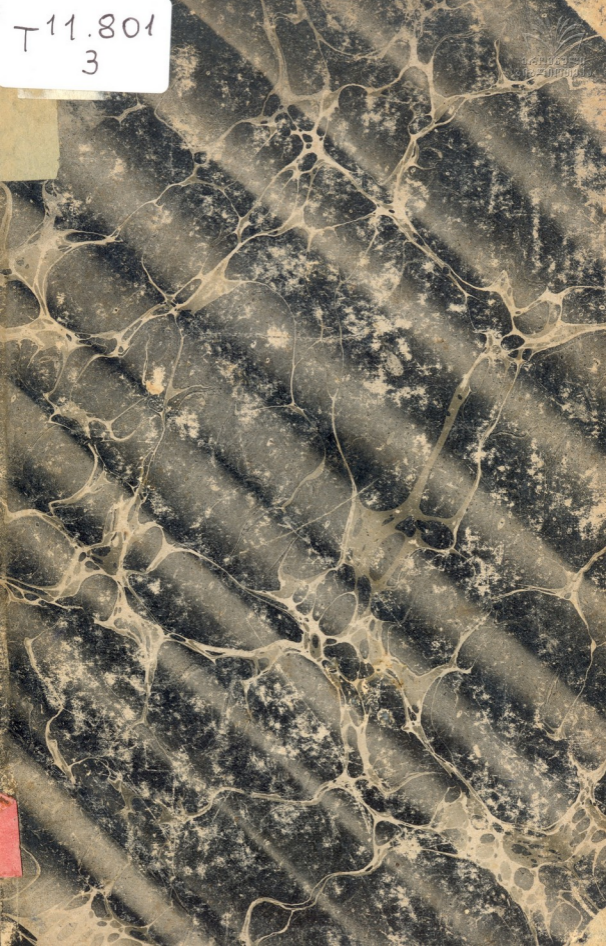



Батумъ и его * * *

* * * окрестности.

въ описаніи М. А. Веру.

17243325

УЧБЛИОТЕКА
К. УЛЬЯНОВА (ЛЕНИНА)
302 913

Путеводитель * * 13.3/5

* * по Батуму.

1956

Справочный отдѣль.

КОСТРОМСКАЯ ЦЕНТРАЛЬНАЯ Библиотека-издательство Адреса и объявленія.

№ 2209.2

Изданіе книжнаго магазина М. Жиколадзе.

11 ОКТ 1922

1721

БАТУМЪ,
Типографія В. Киладзе и Г. Таварткиладзе.
1910.



О Г Л А В Л Е Н И Е.



I. О Т Д Ъ Л Ь.

Прошлое Батумскаго края	стр.	1—22
Батумская область и г. Батумъ	”	23—58
Окрестности Батума	”	59—111



II. О Т Д Ъ Л Ь.

Адреса правительственныхъ общественныхъ и частныхъ учреждений	1—54
Объявленія торговыхъ фирмъ	55—110



**КОСТРОМСКАЯ
ЦЕНТРАЛЬНАЯ
БИБЛИОТЕКА-ИЗДАТЕЛЬСТВО**

Инд. № 24209-2

Прошлое Батумскаго Края.

Не вѣка, а тысячелѣтїя человѣческой жизни тяжело рѣзкою стопою прошли надъ этимъ древнимъ, но вѣчно юнымъ и сказочно прекраснымъ краемъ.

На спускающихся къ морю отрогахъ высокихъ горъ, въ глубинѣ далекихъ дикихъ и таинственныхъ ущелій, по берегамъ рѣкъ, прорѣзывающихъ во всѣхъ направленїяхъ эту неприступную область горъ, вездѣ встрѣчаются слѣды давно угасшихъ существованій—остатки какихъ то древнихъ поселеній, полуразрушенныхъ, поросшихъ уже столѣтними деревьями, храмовъ и монастырей, почернѣвшихъ отъ буръ и времени башенъ и крѣпостей.

Когда съ высоты горъ смотришь въ загадочную даль, сливающегося съ далекими небесами моря или бродишь среди покинутыхъ развалинъ, невольно возникаетъ вопросъ, кто жилъ здѣсь прежде?

Кто строилъ эти башни, кто защищался въ этихъ крѣпостяхъ... молился въ этихъ храмахъ?

Чьи ладьи бороздили безбрежную даль этого дивнаго моря—приставали къ этимъ не всегда гостепріимнымъ берегамъ?

Кто съ тревогой или надеждой слѣдилъ отсюда за бѣлыми крыльями парусовъ, кто любовался безконечнымъ разнообразїемъ и пышной красотой этихъ закатовъ?

Кто радовался и страдалъ подъ этимъ небомъ?

Такъ хочется поднять завѣсу далекаго прошлаго, унести мыслью въ даль вѣковъ, представить въ воображеніи картину былой жизни этой чудной страны...

Какъ счастливо и красиво должна была протекать жизнь на лонѣ этой безконечно прекрасной богатой природы...

Какія прекрасныя, полныя жизни, съ открытыми ясными, сіяющими счастьемъ и любовью лицами, должны быть вольныя ея дѣти...

И вотъ завѣса поднята. На протяженіи слишкомъ двухъ тысячелѣтій видна въ неясной, теряющейся дали вѣковъ, судьба Лазистана... Лазики... Колхиды.

Неуловима связь событій; смутно проносятся въ воображеніи цѣлыя эпохи, стерты неумолимымъ временемъ подробности, но, какъ въ громадной картинѣ, набросанной рукой великаго художника міра, видѣнъ смыслъ событія... безуміе человѣческихъ дѣлъ.

На протяженіи болѣе чѣмъ двухъ тысячъ лѣтъ, этотъ благодатный цвѣтуцій край былъ безсмѣнной ареной безконечныхъ кровавыхъ войнъ, сраженій и пожаровъ ареной непрерывнаго истребленія, вражды угнетенія и соперничества.

Блѣдны и мрачны сыны этой многострадальной страны—не привѣтливы и не дружелюбны. Забиты угнетены и томятся въ неволѣ ея дочери.

Черныя чадры и покрывала скрываютъ ихъ лица... зеркало души... безобразяютъ ихъ формы, скрываютъ отъ нихъ свѣтъ солнца, кладутъ темный отпечатокъ на синее море, голубыя небеса и зеленыя горы ихъ свѣтлой родины.

Печать тысячелѣтныхъ страданій и борьбы отразилась на нихъ. Сегодня Персы, завтра Греки, сперва Грузины, потомъ Турки они утратили типичныя черты своей расы. Клеймо угнетенія и рабства эти мрачныя чадры.

Нѣтъ, кажется на всемъ земномъ шарѣ такого уголка, къ которому болѣе подходили слова Фламаріона, что на земномъ шарѣ „нѣтъ ни одной пяди земли



гдѣ нога челоуѣка не потирала бы праха своихъ предшественниковъ, не ступала по пролитой крови“.

Но предоставимъ говорить тому, что оставила память челоуѣчества о дѣяніяхъ предковъ.

Приводимъ прекрасно составленный краткій очеркъ Батумскаго края Н. С. Державина.

Для того, чтобы представить, себѣ въ общихъ чертахъ исторію Батумскаго края—той небольшой части юго-восточнаго побережья Чернаго моря, которая, составляя въ настоящее время Батумскую область, не такъ давно еще входила въ составъ турецкихъ владѣній, необходимо, говорить онъ, имѣть въ виду тѣ наиболѣе существенные факты и событія ихъ минувшей жизни Грузіи, которые на протяженіи цѣлыхъ столѣтій своей ареной имѣли мѣстность, тѣсно прилегающую къ нынѣшнему Батуму.

Во второй половинѣ XV*) вѣка, какъ извѣстно, Грузія окончательно распалась на восемь отдѣльных областей—Кахетію, Карталинію, Имеретію, Мингрелію, Сванетію, Гурію, Абхазію и Месхію. Въ гораздо болѣе раннее время Иверія или Грузія въ общемъ объемѣ заключала въ себѣ Албанію, собственно Иверію и Колхиду. Албанія, или Аланія, занимала восточныя покатости Кавказскихъ горъ, начиная отъ Дербента, къ Каспійскому морю, а потомъ къ югу до рѣкъ Куры и Алазаны; Иверія занимала часть нынѣшней Кахетіи, Карталиніи, Сомхетіи, Ахалцихъ и всѣ земли по Араксу. Колхида заключала въ себѣ Лазіку и Гурію, Мингрелію (Эгрисъ) и Абхазію, въ составъ которой входили нынѣшняя Имеретія, Сванетія и всѣ

*) Краткій Географическій очеркъ Грузіи см., напр., въ соч. А. М. Хаханова *Histoire de la Géorgie*, Paris—Tiflis 1900; А. Цагарели—„Грузія“ Энцикл. Слов. Брокгз.—Эфр. XVIII, 685.

земли Абхазцевъ и Абазовъ до Тамана*).

Изъ названныхъ нами провинцій древней Грузіи княжество Гурія была тою областью, часть которой въ настоящее время составляетъ Батумскую область.

Для опредѣленія границъ бывшаго княжества Гуріи приведемъ указанія Царевича Вахушта, автора извѣстнаго труда „Географическое описаніе Грузіи“, представляющаго богатѣйшій матеріаль по географіи древней Грузіи при послѣднихъ ея императорахъ (XVII—XVIII) Границы эти слѣдующія: на востокѣ горный хребетъ Phersath—Ферзатъ, который отдѣлялъ Гурію отъ Самцхе и Саджевахо: на югѣ—рѣка Чорохъ и небольшая горная цѣпь, направляющаяся отъ Ферзата къ западу, которую царевичъ Вахуштъ на одной изъ своихъ картъ называетъ Gouriis mtha—Гурійскія горы, отдѣлявшая Гурію съ востока отъ сосѣдней Аджаріи. Границей Гуріи на сѣверѣ служила рѣка Ріонъ, которая отдѣляла Гурію отъ Одиши (Мингрелія); западной своей стороною Гурія примыкала къ морю. Итакъ, Гурія въ ближайшее, сравнительно, къ намъ время занимала площадь, которая узкою полосой прилежала къ юго-восточному побережью Чернаго моря, граница на сѣверѣ Ріономъ, на югѣ Чорохомъ, на западѣ—линіей, которая, начинаясь на сѣверѣ немного восточнѣе устья рѣкъ Техура и Абаша, впадающихъ въ Ріонъ, направлялась на югъ по саджевахской цѣпи до Ферзатскаго горнаго хребта, оттуда шла на юго-западъ по Гурійской цѣпи и, оставивъ въ сторонѣ область рѣки Аджары, немного западнѣе ея впаденія въ р. Чорохъ, примыкала къ этой рѣкѣ.

*) См. Л. С. Исарловъ—„Письма о Грузіи“ Тифл. 1899. Больше подробно съ объясненіемъ различныхъ названій см. у Brosse—Histoire de la G. Introduction стр VI—XI.

Вотъ границы Гуріи, какъ онѣ указаны у Вахушта *)
Если бы мы пожелали опредѣлить болѣе точно площадь
бывшей Гуріи, то намъ, несомнѣнно, пришлось бы
назвать юго-западную часть нынѣшняго Озургетскаго
у. и прибрежную полосу Батумскаго округа. Замѣчу
кстати, что Гурія часто отождествляется только съ
Озургетскимъ у. **)

Итакъ, нашъ Батумскій край заключаетъ въ
себѣ существенную часть терригоріи бывшей Гуріи,
и исторія его, слѣдовательно, тѣсно связана съ исто-
ріей этого послѣдняго княжества. Гурія же, въ свою
очередь, какъ мы указали выше, составляла часть
древней Колхиды, которая позднѣе, въ періодъ Во-
сточной Римской имперіи, была извѣстна подъ именемъ
Лазики. Съ давнихъ временъ она была раздѣлена на
мелкія вассальныя владѣнія, иногда соединявшіяся въ
одно государство, но чаще представляла страну, под-
чиненную внѣшнимъ завоевателямъ. „Много интерес-
ныхъ свѣдѣній объ этой странѣ сообщаютъ намъ
Геродотъ и Страбонъ. Они даютъ намъ весьма полныя
и точныя свѣдѣнія о древней географіи страны, о ея
народахъ-Колхахъ, Геніохахъ, Халдейцахъ и т. д.

У другихъ классическихъ авторовъ, напр. у Гиппокра-
та, со всеми подробностями описаны не только харак-
терныя особенности нѣкоторыхъ племенъ, напр. Колховъ,
но и ихъ образъ жизни, нравы, пища, оружіе и проч.
Но, къ сожалѣнію, въ лѣтописяхъ не сохранилось ни-
какихъ данныхъ для опредѣленія генетической связи
этихъ племенъ, оставившихъ послѣ себя нѣсколько гео-
графическихъ названій, съ нынѣшними обитателями

*) См. Description géogr. d. I. G. стр. 415. и къ нему карты Sam-
tzkhè и Iméréthi.

**) См. напр., названная нами работа Л. С. Исарлова стр. 133,
141, 157, 250 и др.: Гогичайшвили—Das Gewerbe in Georgien, Tubingen
1901, Einleitung, VI: Надеждинъ „Кавказскій край“, стр. 343.

страны. Описанія отдѣльныхъ кавказскихъ народовъ у классическихъ авторовъ близко подходятъ ко всѣмъ кавказскимъ народамъ, и отыскать среди нихъ предковъ обитателей современной Колхиды очень трудно. Легко можетъ быть говорить по этому поводу одинъ изъ изслѣдователей современной Колхиды, что нѣкоторые изъ колхидскихъ народовъ, упоминаемые у древнихъ писателей, выродились совсѣмъ образовавъ новыя этнографическія помѣси, а иныя племена совсѣмъ покинули эту страну и ушли на другія мѣста, уступивъ свои пещища новымъ пришельцамъ. Не менѣе вѣроятно, что многія изъ прежнихъ родовъ, мало измѣнившись этнографически, живутъ до сихъ поръ въ тѣхъ же мѣстностяхъ, гдѣ жили ихъ предки, современники Рамзеса, Кира, Помпея. Какъ велико было число разрозненныхъ народностей въ сравнительно недавнюю эпоху, видно изъ того, что римляне, у которыхъ административный центръ для управленія страной находился въ Діоскуріи (Сухумъ), принуждены были содержать въ немъ невѣроятное множество переводчиковъ для сношенія съ 70 ю различными народами, какъ свидѣлствуетъ о томъ такой солидный писатель, какъ Страбонъ. Какъ бы, однако, ни велико было число этихъ народностей, съ полной увѣренностью можно сказать, что почти всѣ великіе завоеватели древнѣйшихъ и болѣе позднихъ временъ, были въ свое время властителями народовъ этой страны, лежавшей на главномъ торговомъ пути изъ Индіи въ Европу. Такъ она подчинялась, вся или часть, Египтянамъ (по словамъ Геродота), Эллинамъ, Персамъ, Скивамъ, Римлянамъ, Монголамъ, Генуэзцамъ, Арабамъ, Византійцамъ, Туркамъ и проч. Что касается ея заселенія народами картвельскаго племени, то въ исторіи нѣтъ указаній на то, въ какую эпоху они за-

няли эту страну *) Мѣстомъ же родины этихъ народовъ современные ученые считаютъ область озера Ванъ

„Пророки Моисей и Іезекииль, по словамъ проф. А. Цагарели, знаютъ народы Мешехъ (Месехъ, Месхи) и Оуваль (Тубаль), которые вели торговлю съ Финикіянами отпуская имъ рабовъ и мѣдную посуду... Ассирійскія клинописи VII—V в. до Р. Хр. тоже знаютъ народы Тобаль и Муски (Мускаи). По Гекатею Мосхи и Колхы были родственные народности. По Геродоту, Колхи имѣли темный цвѣтъ лица и курчавые волосы, соблюдали обрядъ обрѣзанія и замалились, главнымъ образомъ производствомъ и торговлею льна, который они обрабатывали на манеръ египетскій, а не греческій; на этомъ между прочимъ, отецъ исторіи основываетъ свое предположеніе о происхожденіи Колхидцевъ отъ Египтянъ. Колхи, Мосхи и ихъ родичи были вооружены одиноково: они выступали въ походъ, подъ начальствомъ своихъ предводителей, въ деревянныхъ и кожаныхъ каскахъ, со щитами изъ бычачьей кожи и копьями, снабженными длинными желѣзными наконечниками; имѣли при себѣ также ножи. По Ксенофону, народы эти сражались съ Греками его арміи съ отчаянною храбростью; воины ихъ носили набедренники, племы и сабли; любили плясать, пѣть пѣсни и веселиться даже во время походовъ; народы эти занимались скотоводствомъ. Дома ихъ полны были мѣдной посудой и всякимъ добромъ. Грузинскія лѣтописи рассказываютъ, что первый грузинскій царь Фарнавазъ, (III в. до Р. Х.), объединившій въ одно царство народы грузинскаго племени, жившіе до того времени подъ управленіемъ старшихъ—мамасахлиси, воздвигъ кумирь Армазу

*) См. В. Бочкаревъ,—Колхида. Географическій очеркъ. Кут. 1890

(Аурамаздѣ), поддерживалъ въ своемъ царствѣ религію Зороастра и, вообще, старался устроить свое государство по образцу Персидской монархіи, поддерживая дружественныя сношенія съ Сиріей.., Большую достовѣрность свѣдѣнія о Грузіи пріобрѣтають съ перваго вѣка до Р. Хр. Вслѣдствіе Митридатовскихъ войнъ, римляне пришли въ близкое соприкосновеніе съ Грузіей и это тѣсное военно-политическое и культурное общеніе продолжалось нѣсколько вѣковъ. Римляне оспаривали власть въ Грузіи у Паряевъ, у Митридата Понтійскаго и у персовъ. Съ IV-го вѣка эту роль въ Христіанской Грузіи продолжала Византія вплоть до нашествія Арабовъ на Г. около половины VII ст. Митридатъ В., разбитый Помпеемъ въ 66 г. до Рожд. Хр., бѣжалъ черезъ Колхиду въ свои владѣнія на сѣверномъ берегу Чернаго моря. Помпей, пройдя черезъ Арменію, царь которой отдался безъ сопротивленія, перезимовалъ на берегу Куры, а весною рѣшился преслѣдовать Митридата черезъ Албанію, Иберію и Колхиду... Обратный путь изъ Колхиды въ Арменію Помпей совершилъ черезъ Верхнюю Иберію или страну Московъ, оставивъ въ Колхидѣ царемъ нѣкогого Аристарха... Страбонъ, уроженецъ Понта, на основаніи донесенія Римскихъ должностныхъ лицъ и торговыхъ людей, бывшихъ въ Г., а равно и на основаніи личныхъ наблюденій и фамильныхъ свѣдѣній, рисуетъ намъ картину культурно-общественной и политической жизни Иберовъ и Колховъ. Западная Грузія (Колхида) была богата естественными произведеніями: ленъ, конопля, воскъ, смола, медъ, строевой дѣсь для кораблей, кожи и т. под. составляли предметы торговли. Главный торговый городъ лежалъ у устья Фазиса; было много и другихъ городовъ, были удобныя дороги, а черезъ рѣки было перекинуто мно-

жество мостовъ... Иберія, говоритъ Страбонъ, изобилуетъ городами; въ ней встрѣчаются кирпичныя крыши, по правиламъ искусства устроенные дома, базары и другія публичныя зданія... Долину (Куры) населяетъ одна часть Иберовъ—населеніе земледѣльческое и миролюбивое, имѣющее устройство по образцу армянскому и мидійскому, населеніе гористыхъ мѣстностей—воинственное и живущее по обычаямъ скиѳовъ и сарматовъ, своихъ пограничныхъ сосѣдей и единоплеменниковъ; однако и оно занимается земледѣліемъ. Въ Иберіи народъ дѣлится на четыре сословія. Первый классъ составляютъ лица, изъ которыхъ выбираютъ въ цари самого старшаго по родству и старшинству лѣтъ; второе лицо послѣ него выбирается въ верховные судьи и полководцы. Второе сословіе составляютъ священники, которые наблюдаютъ за справедливыми сношеніями съ сосѣдями. Третье сословіе—воины и земледѣльцы. Четвертое—простой народъ, царскіе крѣпостные и исполняющіе всѣ необходимыя для жизни прислужническія обязанности. Имущество принадлежитъ роду, въ которомъ повелѣваеъ старшій“.

Въ теченіе первыхъ трехъ вѣковъ по Рож. Хр. Грузія вовлечена была въ сферу политическаго вліянія Римской имперіи. вмѣстѣ съ принятіемъ христіанства въ IV в. Грузія вступила въ сферу религіознаго и культурно-политическаго вліянія Византіи *).

Говоря о Лазикѣ, Броссе выражаетъ свое удивленіе по поводу того, что область эта совершенно неизвѣстна грузинскимъ авторамъ; о ней говорятъ только византійскіе историки, но и ихъ свѣдѣнія, несмотря на то, что грекамъ приходилось вести довольно продолжительныя войны, слишкомъ сбивчивы, противорѣчивы и неточны, а это свидѣтель-

*) См. ст. „Грузія“, Энцикл. Сл. Брокг. и Ефр. стр. 795-801.

ствуешь о томъ, что сами греки знали этотъ край не вполне твердо. *) Во всякомъ случаѣ, есть основаніе предполагать, что Греческая Лазика заключала въ себѣ современныя Имеретію и Мингрелію **). Простираясь на сѣверѣ отъ горъ Перанга до рѣкъ Те-хура и Абаша, на югѣ отъ рѣки Аджары до Чернаго моря, граница ея подходила къ нынѣшнему Батуму и устью рѣки Чороха.

Изъ грузинскихъ источниковъ, касающихся этой области, извѣстно только то, что въ древнее время ея провинціи были удѣломъ Егроса и Мцхетоса и ихъ преемниковъ, что она вошла въ составъ Грузинскаго царства при Фарнавазѣ (III в. до Р. Хр.), который назначилъ сюда четырехъ эриставовъ, что при Варазѣ-Бакарѣ (379—393 по Р. Хр.) Лазика была въ рукахъ у Грековъ, что Греки, овладѣвъ Мингреліей при Вахтангѣ-Горгасалѣ (V в.), возвратили ему Лазикѣ въ качествѣ приданнаго за дочерью византійскаго императора Льва II, которая была второю женою Вахтанга, что этотъ царь отдалъ области Лазики въ удѣлъ своимъ дѣтямъ отъ второго брака, что сынъ и преемникъ его Даши (514—528) отнялъ часть ихъ у этихъ послѣднихъ, оставивъ имъ только Джавахетъ, что наконецъ, при царѣ Фарсманѣ V (528—525), въ то время, какъ вся Грузія стала въ вассальную зависимость отъ Персіи, часть ея на З. отъ верхняго теченія Куры была во владѣніи у Грековъ. Согласно свидѣтельству грузинскихъ хроникъ, преемники Вахтанга въ это время носили здѣсь титулъ мтавари, или удѣльныхъ феодальныхъ правителей. Изъ этихъ же источниковъ мы узнаемъ, что Лазика долгое время

*) См. Additions et éclaircissemens à l'Histoire de la G.; add IV, sur la roejauma de Lazique, стр. 81.

**) Въ V—VI в. Лазика заключала въ себѣ Ласистанъ (столица Трапезундъ), Гурію и Имеретію. См. Histoire de la G. т. I, стр. 56, примѣчаніе 1-ое.

была театромъ кровавыхъ войнъ между Греками и Персами *).

Съ того времени, говоритъ Броссе, какъ Лазики получила поддержку отъ Диоклетіана (III в. по Р. X) противъ вторженія въ нее народовъ сѣвера, она, кажется, осталась какъ бы въ вассальной зависимости отъ греческихъ императоровъ и всегда играла первенствующую роль среди сосѣднихъ народовъ. Существенная сторона вассальной зависимости Лазики отъ ея иноземныхъ владѣтелей заключалась въ томъ, что повелители Лазики утверждались ими въ этомъ званіи и въ затруднительныхъ обстоятельствахъ прибѣгали къ ихъ покровительству. Такъ, въ 461 г. Губазъ, первый изъ царей лазійскихъ династій, имя котораго намъ извѣстно, велъ войну противъ свановъ съ помощью греческихъ отрядовъ, но, затѣмъ, въ наказаніе за то, что онъ склонился на сторону Персовъ, Императоръ Левъ Леръ заставилъ его уступить свою корону въ пользу сына, а самого—явиться въ Константинополь и дать отчетъ въ своемъ поведеніи.

Немного позже, въ 522 г., при византійскомъ императорѣ Юстинѣ Лерѣ, Цатѣ (Thathès), сынъ Дамназе, принявъ христіанство, явился въ Константинополь и здѣсь принялъ отъ византійскаго императора регаліи царскаго достоинства, какъ бы гарантируя себя этимъ отъ притѣсненій Персїи, которая неохотно уступала въ Лазикѣ свое мѣсто греческому вліянію. Съ этихъ поръ всѣ послѣдующіе извѣстные намъ цари Лазики въ своемъ поставленіи на царство зависѣли отъ Греціи. Но при всей своей зависимости отъ Греціи, пользуясь во многихъ случаяхъ даже ея поддержкой, населеніе Лазики было свободно отъ

*) См. Brosse Sur. le royaume de Lazique стр. 82, а также Introduction стр. XLII

какихъ бы то ни было податныхъ обязательствъ; оно не входило и въ составъ греческихъ отрядовъ, но обязано было охранять горные проходы, ведущіе въ ихъ страну, чрезъ которые народы сѣвера могли проникать въ предѣлы имперіи. Кромѣ того, населеніе, должно было кормить мѣстные греческіе отряды, которые были расположены въ Лазикѣ для охраны и защиты ея предѣловъ. А такъ какъ земля Лазовъ была бѣдна хлѣбомъ, то иногда имъ приходилось отправлять назадъ своихъ защитниковъ, по тому что нечѣмъ было кормить ихъ. Сами Лазы, какъ и теперь ихъ потомки Имеретины, питались главнымъ образомъ просомъ, сухое, тяжелое, и непитательное тѣсто котораго не могло нравиться тѣмъ, кто привыкъ къ пшеничному хлѣбу. Лазы вели съ Греками мѣнующую торговлю: у Грековъ они покупали соль, а имъ предлагали мѣдъ въ сыромъ и обработанномъ видѣ, холстъ и, главнымъ образомъ, невольницъ и невольниковъ. Во всякомъ случаѣ, Лазика, несомнѣнно представляла другія жизненные удобства для современниковъ, такъ какъ въ теченіе многихъ лѣтъ она постоянно была сплошь занята громадными полчищами войскъ: Мермерой, напр., въ 550 г. имѣлъ съ собою 50,000 человекъ, и Греки, вѣроятно, столько же, тогда какъ въ послѣднія девять вѣковъ Имеретія и Гурія вмѣстѣ, никогда не могли выставить болѣе шести-десяти тысячъ человекъ, да и то на самое короткое время. Для противодѣйствія греческому вліянію и для того, чтобы возвратить себѣ старинныя свои права на Лазику, Персы въ VI в. по Р. Хр. начали войну изъ за нея съ Греками. Подъ начальствомъ царя Кобада въ 523 году персидскія войска вторглись въ предѣлы Иверіи, но въ 528 г. Греки помогли сыну и преемнику Цате, Губазу II, возвратить отнятыя Пер-



сами провинціи, а въ 533 г. Юстиніанъ и Хозрой, сынъ и преемникъ Кобада, заключили между собою миръ, но уже въ 541 году Лазика возстала противъ Грековъ, въ виду притѣсненій со стороны правителя Іоанна Цибуса и призвала къ себѣ персовъ, напомнивъ имъ о томъ, что страна ихъ находилась нѣкогда въ дружественныхъ отношеніяхъ съ Персіей. Персы явились въ Лазіку подъ начальствомъ генерала Аніабеда и овладѣли ея главнымъ укрѣпленіемъ Петра (вопросъ о ея мѣстонахожденіи не выясненъ). Завладѣвъ этимъ укрѣпленіемъ, Хозрой оставилъ въ немъ свой гарнизонъ и сталъ подумывать о подчиненіи себѣ всей Лазіки, но планъ его не удался, потому что Греція опять пришла на помощь Лазикѣ, и въ 549 г. персы должны были покинуть страну. Однако они не прекратили своихъ попытокъ завладѣть Лазікой и въ слѣдующемъ же году опять явились въ Лазіку, но были отбиты соединенными войсками лавовъ и грековъ. Особенно же упорная и продолжительная война между греками изъ за обладанія Лазікой началась съ 551 г. и закончилась полнымъ пораженіемъ Персовъ въ 556 г., когда Хозрой, убѣдившись въ томъ, что успѣхъ въ войнѣ за обладаніе Лазікой можетъ быть только на сторонѣ Греціи, рѣшилъ навсегда покончить и заключилъ перемиріе съ греками на семь лѣтъ... Въ такомъ видѣ въ общихъ чертахъ представляется намъ малоизвѣстная пока исторія Лазіки до начала седьмого вѣка, когда, какъ говоритъ проф. Цагарели, начинаются опустошительныя нашествія на Гр. сильныхъ враговъ—византійскаго императора Ираклія, вмѣстѣ съ хазарами и, наконецъ, арабовъ, задержавшихъ надолго культурный и политическій ростъ Грузіи. Многіе христіане пали жертвами изувѣрства побѣдителей. Царская власть почти не существо-



вала; перестали чеканить туземную монету съ грузинскою надписью; политическая и національная жизнь почти замерла, вплоть до X в., когда калифатъ сталъ приходить въ упадокъ, а Византія стала вновь усиливаться.

Съ седьмого же вѣка у грузинскихъ авторовъ впервые начинается упоминаться и имя Гуріи, исторія которой, къ сожалѣнію такъ мало извѣстна, какъ и исторія Лазики. Область, которую императоръ Левъ отдалъ въ приданное за своею дочерью царю Вахтангу, въ послѣдствіи, при Стефанѣ Багратидѣ (600—619), византійскій императоръ Геракліосъ снова отнялъ у Грузіи, и греки образовали въ Анакопії Абхазскій эриставатъ. Второй изъ Абхазскихъ эриставовъ, Леванъ, сынъ дочери царя хазарскаго, видя, что греки обезсилены агарянами, съ помощію хазаръ утвердилъ за собою наслѣдство въ своемъ эриставатѣ. Съ помощію тѣхъ же хазаръ онъ овладѣлъ всею страной отъ лихскихъ горъ до самаго моря и Хазаріи, сдѣлался владѣтелемъ страны Эгрисъ (Мингрелія), назвалъ себя царемъ абхазовъ (786 г.) и положилъ собою начало династіи Абхазидовъ, за которую слѣдовала династія Багратидовъ. Сдѣлавшись царемъ и владѣтелемъ Эгрисъ, Леванъ переимѣнилъ названіе страны, сталъ называть ее Апхазетъ и раздѣлилъ ее на девять эриставатовъ: первый эриставатъ составлялъ самъ Апхазетъ, заключавшій въ себѣ его область и Джакетъ до моря и рѣки Хазаріи; второй эриставатъ былъ Цхомъ, заключавшій въ себѣ мѣстность по ту сторону рѣки Эгриса, Анакоцію и Алены; третій эриставатъ былъ Бедія съ мѣстностями на востокъ отъ Эгриса до р. Цхенисъ-цкали; четвертый эриставатъ составили провинціи, отторгнутыя имъ отъ области Одзрахосъ; этотъ эриставатъ онъ назвалъ Гуріей и поставилъ въ

ней эристава*) съ тѣмъ же именемъ; пятый эриставъ составили Раджа и Лечхумъ; шестой—область Сванетъ; седьмой—Шаропанъ на востокъ отъ Ріона и рѣки Ханисъ-цкали до лихскихъ (Сурамскихъ) горъ и Аргуечъ; восьмой эриставъ—область Кутатисъ на западъ отъ Ваце, Окриба и Ханисъ-цкали до Гуріа, а также на западъ и отъ Ріона до Цхенисъ-цкали. Онъ построилъ городъ и крѣпость Кутатисъ и сдѣлалъ его столицею царей Абхазскихъ, такъ что Кутатисъ (Кутаисъ) послѣ Анакошіи сталъ второю столицею его государства**).

Имя перваго эристава Гуріи (гуріеля) упоминается Вахуштомъ подъ 1483 г.; этимъ эриставомъ былъ Кахаберъ, изъ фамиліи Варданисъ-дзе, какую носили потомки сванетскаго эристава. Впрочемъ, въ другихъ источникахъ есть свидѣтельства о гуріеляхъ и гораздо болѣе ранняго времени, напр., 1244 г.***). Въ ряду этихъ свидѣтельствъ Броссе приводитъ между прочимъ интересное указаніе Трапезондской хроники подъ 1370 г., гдѣ говорится о гуріели, который явился въ Батисъ (Батумъ) къ трапезондскому (понтійскому) императору засвидѣтельствовать ему свои чувства преданности. Во второй половинѣ XV ст. Гурія составляла отдѣльное владѣніе, зависимое въ весьма слабой степени отъ Имеретинскаго царства, съ которымъ нерѣдко вела войну, настолько удачную, что, напр., въ 1716 г. одинъ изъ гуріелей, Георгій, сдѣлался даже на короткое время царемъ Имеретіи. Съ 1483 г., со времени владѣтеля Гуріи Кахабера, по 1810 г. мы знаемъ 22 гуріеля, въ качествѣ болѣе или менѣе самостоятельныхъ владѣтелей Гуріи. Гуріели

*) Эрисъ-тави—глава народа.

**) См. „Исторія Грузіи“ Вахушта у Броссе Histoire moderne de la G. т. II стр. 240.

***) См. примѣч. Броссе къ стр. 252, II т.



часто вступали въ родственныя связи съ прочими владѣтелями Грузіи и этимъ усиливали свою власть и вліаніе.

Прежде чѣмъ перейти къ изложенію дальнѣйшей исторіи Гуріи, послѣднему, собственно говоря, періоду борьбы ея за независимость, именно, борьбы съ турками, остановимся нѣсколько на описаніи бывшей Гуріи, какое даетъ намъ Вахуштъ въ своемъ описаніи Имеретіи. Когда Леонъ сталъ царемъ абхазовъ, говорить этотъ историкъ, Абхазы не захотѣли больше повиноваться эристамъ Одзрахе (въ Месхія), Адарназу и его сыну Ашоту. Они возстали противъ нихъ и подчинились Леону; самое имя народа — Гурійцы = бунтовщики, мятежники доказываетъ это, равнымъ образомъ, какъ и языкъ ихъ:—это языкъ месховъ, не похожій на языкъ имеретинскій. Указавъ на границы Гуріи, авторъ переходитъ къ подробному описанію страны. При устьи Ріона, говоритъ онъ, лежитъ крѣпость Поти, построенная турками въ 1725 г. для того, чтобы служить имъ портомъ; здѣсь имѣетъ свое пребываніе паша. На востокъ отъ Поти, на берегу рѣки расположенъ Ланчхуть. На югъ отъ Ланчхута идетъ горная цѣпь, которая отъ Саджевахскихъ горъ направляется на з... Въ томъ мѣстѣ, гдѣ кончается эта горная цѣпь, на возвышенной скалѣ видна большая, съ куполомъ, чудной архитектуры церковь Джумать, которая господствуетъ надъ моремъ, Гуріей и Одишемъ. Здѣсь есть и епископъ, который править областью между Супсой и Ріономъ. Джуматская возвышенность лѣсиста, покрыта поселками и мѣстечками, которые занимаются виноградарствомъ, и богата дичью и птицами. На югъ отъ Поти у берега моря лежитъ озеро Палиастомъ, изъ котораго выходитъ рѣка, направляющаяся къ морю; въ это озеро входятъ



корабли и находятъ себѣ въ немъ прикрытіе; въ
 немъ ловится много самой разнообразной рыбы. Го-
 ворятъ, что когда-то на мѣстѣ этого озера стоялъ
 городъ, затопленный впоследствии водою. На югъ
 отъ озера и джумагской горы протекаетъ Супса, ко-
 торая беретъ свое начало въ горахъ между Самцхе и
 Гуріей, направляется съ сѣвера на югъ до Бахвисъ-
 цкали; по направленію къ югу находится крѣпость
 Беридзе; выше—долина Суреба, богатая виноградомъ
 и другими плодами; мѣстное населеніе отличается
 своею храбростью. Южнѣ Супсы, на сѣверъ отъ
 Баилета стоитъ крѣпость Гуріанта, построенная на
 скалистой горѣ... У подножія этой горы находится
 крѣпость Аскана, южнѣ нея—Шемокмедъ, прекрас-
 ная, большая, съ куполомъ церковь; эта церковь была
 резиденціей архимандрита, теперь епископа, который
 управляетъ нижнею Гуріей. Здѣсь протекаетъ малень-
 кая рѣчка, берущая свое начало въ горахъ между
 Суробомъ и Хино; сдѣлавъ поворотъ, она впадаетъ
 съ сѣверной стороны въ Кинось-цкали. На этой рѣч-
 кѣ, ниже Шемокмеда, расположена великолѣпная и
 прекрасно устроенная резиденція Гуріеля, Озургетъ,
 гдѣ много купцовъ армянъ и евреевъ. Южнѣ Озур-
 гетъ протекаетъ Хинось-цкали, которая вытекаетъ
 изъ Аджарскихъ и Гурійскихъ горъ и направляется
 съ Ю. В. на С. З. до крѣпости Лехеура, затѣмъ съ
 В. на З. до впаденія въ море. Между этой рѣчкой и
 Шемокмедъ, у подножія горы, находится крѣпость
 Лехеуръ, выше которой, на горѣ у берега рѣчки распо-
 ложена большая, гористая равнина Хино, которая
 производитъ виноградъ и другіе плоды. На этой рав-
 нинѣ, въ живописной мѣстности стоитъ большая,
 прекрасная, съ куполомъ церковь, гдѣ пребываетъ
 епископъ области на Ю, отъ Хино до Чороха.

Handwritten purple scribble

T 11.801
3

РОСТРОМСКАЯ
Библиотека

24 204-2



საპროტექტორის ბიბლიოთეკა

когда Гурія завистла отъ Кутателя, послѣ же раздѣленія царства гуріели для большей торжественности своей обстановки, учредили трехъ епископовъ. На югъ отъ Хино у подножія горы расположено прекрасное укрѣпленіе Адшви. При устьѣ Хино, на берегу лежитъ Аламбаръ, резиденція гуріелей, построенная ими въ чудной мѣстности. Южнѣе Аламбара и Адшви протекаетъ рѣка Кобулетъ, которая беретъ свое начало въ горахъ Хино и Аджары, направляется на западъ и впадаетъ, какъ и предыдущая рѣка, въ море. На берегу моря, при рѣкѣ расположенъ маленькій городъ Кобулетъ, прекрасная гавань для кораблей. На югъ отъ Кобулетъ протекаетъ Чаквисъ цкали, которая беретъ свое начало въ Аджарскихъ горахъ, направляется, какъ и всѣ прочія рѣки, на З. и впадаетъ въ море. На ея берегахъ у моря на скалѣ расположена прекрасно укрѣпленная крѣпость Каджетъ, съ подземной дорогой, высѣченной въ скалѣ. Немного выше по той же рѣкѣ лежитъ Чакви. На югъ протекаетъ р. Чорохъ. Сѣвернѣе устья Чороха лежитъ небольшой городокъ съ прекрасной цитаделью, Батомъ, занятый въ настоящее время Турками. Выше Батома, съ сѣверной стороны р. Чороха, на ея берегу расположенъ Эрге, а противъ Батума небольшой городокъ и цитадель—Гоня, занятый турками, которые построили его въ 1547 г. По широтѣ Гурія простирается отъ горъ Самцхе до моря; ея долгота отъ Чороха до Ріона. Климатъ Гуріи прекрасный, теплый, дождливый и сырой лѣтомъ; мягкій зимою; какъ и Имеретія, она обильна снѣгомъ; мороза не бываетъ. Въ ней много горъ и холмовъ, полей и лѣсовъ, но мало равнинъ. Въ Гуріи созрѣваютъ всѣ хлѣба, но шелкомъ и хлопкомъ она не изобилуетъ. Въ ней мало овецъ; другихъ же животныхъ, кромѣ верблюдовъ, очень много



и пасутся они и зимою и лѣтомъ на свободѣ безъ пастуховъ. Птицы всякой и плодовъ—въ изобиліи. Въ Батумѣ, Гони и Эрго много апельсинъ, цитронъ, лимонѣвъ, маслинъ и гранатъ, а по берегу моря вьющагося винограду. Въ Гуріи много прекраснаго, легкаго, ароматнаго и здороваго вина. Мы не называемъ здѣсь именъ рѣкъ, потому что каждая изъ нихъ носить имя той мѣстности, по которой она протекаетъ. Мужчины и женщины своими нравами, вѣрованіями и религіей похожи на Имеретинъ и подчинены католикоу Абхазскому: они носятъ тотъ же костюмъ, но только болѣе эlegantный и изысканный; они гораздо спокойнѣе Имеретинъ, языкъ ихъ менѣе грубъ и, такъ же точно, какъ и языкъ месховъ, близокъ къ литературному. Они говорятъ только по грузински. Отважные въ битвѣ, они стоятъ внѣ всякаго сравненія съ имеретинами; гурійцы не занимаются ни разбоемъ, ни воровствомъ, какъ одипи; они любятъ чужеземцевъ и очень хорошо съ ними обходятся; они прекрасно поютъ, прекрасно пишутъ, но, случается, бываютъ и вспыльчивы. Гуріель нерѣдко былъ повелителемъ Аджаріи и Джанета, которые зависятъ отъ Самцхе...¹⁾

Послѣ паденія Константинополя (1453), а вмѣстѣ съ нимъ и Трапезундскаго царства (1461), основаннаго Тамарою (1204), въ интересахъ охраны своихъ южныхъ провинцій отъ вторженія въ нихъ сосѣднихъ народовъ Азіи, когда Грузія была раздѣлена царемъ Александромъ (1424) на три царства, при чемъ Гурія вмѣстѣ съ Имеретіей, Джигетіей, Сванетіей, Одиши, Абхазіей и Аланетіей досталась старшему сыну Вах-

¹⁾ Description de l'Imereth (стр. 415—421) царев. Вахушта въ изд. Броссе. Впб. 1842.



тангу, удары турокъ въ 1547 г. обратились и на три провинціи Грузіи, которыя ближе всего лежали къ Турціи: Гурію, Мингрелію и Абхазію. Въ 1564 году при Ростомѣ Гуріели вся, такъ называемая, зачолкская Гурія съ городомъ Батумомъ перешла во владѣніе Турціи и оставалось турецкой провинціей до приселенія ея къ Россіи по берлинскому трактату 1878 года. Другая часть Гуріи, расположенная по ту сторону Чолока, осталась въ рукахъ гуріелей. Они объявили себя независимыми отъ царей и терпѣли постоянныя опустошенія со стороны турокъ и персовъ, которые, не признавая власти турокъ надъ Верхней Грузіей, сдѣлали эту страну театромъ своей войны съ Турціей. Послѣдній изъ владѣтелей Гуріи Гуріель Мамія V въ 1804 г. вступилъ подъ покровительство Россіи, а въ 1829 г., послѣ смерти Мамія V (1826), Гурія была присоединена къ Россіи.

Послѣдній прямой потомокъ Гуріелей. Давидъ, сынъ Маміи V, палъ въ сраженіи противъ горцевъ подъ Ахульго въ 1839 г.

За время трехсотъ лѣтняго владычества турокъ мерзость зацуетънія и повсемѣстный упадокъ воцарился въ этомъ несчастномъ краю. Населеніе обнищало и огрубѣло. Суевѣріе, невѣжество и фанатизмъ воцарились тамъ, гдѣ прежде бережно и ревниво охранялись и тѣ немногія крупицы знанія, которыя накопились и проникли сюда въ періодъ прошлыхъ войнъ. Памятники и остатки древнихъ культуръ безпощадно разрушались и расхищались, дороги и мосты пришли въ упадокъ, прилегающая къ морю низменность покрылась непроходимыми болотами и чалтыками, рисовыя поля, удобные для обработки склоны горъ покрылись непроходимыми лѣсами и зарослями папоротника



и колючки. Исчезли слѣды культурныхъ насаженій и водворилось царство малярій.

Въ такомъ видѣ Батумская область 30 лѣтъ тому назадъ перешла къ Россіи.

Въ послѣднюю русско-турецкую войну, 19 февраля 1878 года, при подписаніи Санъ-Стефанскаго договора, въ число нашихъ требованій включено было присоединеніе къ Россіи Батума со вѣтъмъ его округомъ.

15 мая того же года былъ подписанъ Берлинскій трактатъ, на основаніи статьи LVIII котораго „Блистательная Порта уступаетъ Россійской Имперіи въ Азіи территоріи Ардагана, Нарса и Батума съ портомъ послѣдняго...

28 августа 1878 года русскія войска вступили въ Батумъ и Батумская область фактически перешла во владѣніе Россіи.

По Константинопольскому мирному трактату, 27 января (8 февралѣ) 1879 года, жителямъ присоединенныхъ областей было предоставлено въ теченіи трехъ лѣтъ (срокъ продолженъ, затѣмъ до 1 января 1884 года), избрать подданство одной изъ договорившихся сторонъ съ правомъ продажи своей недвижности (*Leurs propriétés immobilières*) въ случаѣ переселенія въ Турцію.“

Такова была основа будущихъ земельныхъ отношеній во вновь присоединенномъ краю.

Простая и ясная по существу, она, въ рукахъ кавказской администраціи того времени, явилась тѣмъ не менѣе средствомъ для созданія той земельной путаницы, которая и до сихъ поръ тормозитъ развитіе края и является „мутной водой“ для всѣхъ мало мальски предприимчивыхъ рыболововъ.

Основываясь на томъ, что у мусульманъ не су-

шествуетъ права собственности на землю—въ томъ смыслѣ, въ какомъ мы ее понимаемъ,—и что, по изреченію корана, вся земля принадлежитъ Богу, а, затѣмъ, имаму, какъ тѣни Бога на землѣ, мѣстные законовѣды пришли къ заключенію, что у жителей присоединенной области вовсе не было недвижимой собственности, что вся земли здѣсь составляетъ собственность государства, и, что, поэтому, они не имѣютъ права продавать свои земли.

Результатомъ такого толкованія земельныхъ правъ турокъ явилось то обстоятельство, что въ Батумской области и до сихъ поръ Россійскіе подданные не имѣютъ возможности на законномъ основаніи покупать землю у бывшихъ подданныхъ Блисгательной порты и движеніе земельной собственности задержано на четверть столѣтія.

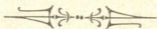

Батумская область и г. Батумъ.

До присоединенія къ Россіи Батумъ былъ главнымъ городомъ Лазистанскаго санджака Азіатской Турціи, а нынѣшній Батумскій округъ составлялъ Батумскій уѣздъ (каза) съ двумя округами: Батумскимъ и Чурукъ-суйскимъ (Кобулеты).

Въ 1878 году изъ земель, уступленныхъ Турціей Россіи, была образована Батумская область, въ составъ которой входили три округа: Батумскій, Артвинскій и Аджарскій. Затѣмъ съ 1885 г. Батумская область, какъ отдѣльная административная единица, была уничтожена и включена въ составъ Кутаисской губ. въ видѣ округовъ Батумскаго и Артвинскаго.

Съ 1 іюля 1903 г. оба эти округа вновь выдѣлены и объединены въ Батумскую область.

Теперь Батумская область занимаетъ пространство въ 6254.80 кв. верстъ или 651,537 кв. десятинъ; съ сѣвера она граничитъ Кутаисскою губ. и Чернымъ моремъ, съ востока Тифлисскою губ. и Карсскою областью и съ запада Чернымъ моремъ и Турціей.

Батумская область въ полномъ смыслѣ слова горныйкрай; вдоль и поперекъ она загромождена высокими горами, которыя во всѣхъ направленіяхъ изрѣзаны глубокими ущельями безчисленныхъ горныхъ рѣкъ и рѣчекъ, и только небольшая приморская часть области представляетъ собою узкую прибрежную низменную полосу, расширяющуюся въ устьяхъ рѣкъ въ болѣе или менѣе обширныя долины. Самая обширная изъ

нихъ Кахаберская образуется устьемъ р. Чороха, за ней слѣдуютъ долины р. р.: Чолока, Кинтришь-су, Чаквы, Коронись-цхали, Барцханы и Макріала.

Отъ самаго берега моря безчисленными холмистыми возвышенностями, покрытыми роскошною южною растительностью, все выше и выше, то массивными хребтами, то отдѣльными группами поднимаются живописныя громады горъ.

Во многихъ мѣстахъ отроги ихъ спускаются къ самому морю, образуя высоты Цихись-дзири, Зеленый мысъ и Махинджаури, или уходятъ въ море, разсыпаются прибрежными скалами.

Наибольшей высоты достигаютъ въ горной области вершины Понтійскаго хребта, по границѣ съ Турціей, Квахидъ—10374 ф. надъ уровнемъ моря и Кюкюръ-дагъ 10486. Въ Аджарскомъ хребтѣ. по сѣверной границѣ области, самыя высокіе горы: Сонумлія (9000 ф.), Тагинаури (8735 ф.) и Хино (8522 ф.). Ближайшія къ берегу моря вершины, Коронистави, Чаквисъ-мта, Тиляръ (Теролъ), Дагуа и Морвиль достигаютъ не болѣе 4000—5000 фут. надъ поверхностью моря.

Вся гористая часть Батумской области, лежащая высоко надъ уровнемъ моря, отличается здоровымъ климатомъ и не знаетъ, разумѣется, никакихъ лихорадокъ и только небольшая, самая доступная культурѣ и наиболѣе извѣстная культурному человѣчеству—приморская ея часть, съ городомъ Батумомъ на первомъ планѣ, приобрѣли себѣ печальную славу своими лихорадками. Слава эта особенно упрочилась за городомъ Батумомъ во времена турецкаго владычества, а широко распространилась въ первые годы присоединенія его къ Россіи, во времена порто-франко и съ проведеніемъ желѣзной до-

საქართველო
სოციალიზმი



Нефтяной Городок и Восточная часть Бат. окрест.

роги, когда влекомые сюда, запахомъ нефти и интересомъ къ новому краю, нахлынули иностранцы и русскіе изъ внутреннихъ губерній.

Между тѣмъ и по своему приморскому положенію, и по устройству поверхности—быстро возвышающейся почти отъ самаго берега моря,—и, наконецъ, по необыкновенной пористости почвы, неспособной задерживать влагу, и эта прибрежная полоса области надѣлена отъ природы всеми данными для того, чтобы пользоваться горно-морскимъ здоровымъ климатомъ и если она до сихъ поръ лишена еще этого блага, то единственно потому, что человѣкъ до самаго послѣдняго времени не только не принималъ здѣсь никакихъ мѣръ къ осушкѣ болотъ, но искусственно создавалъ еще новыя болота, затопляя все низменные пространства подъ посѣвы болотнаго риса.

Понятно, что при такихъ условіяхъ, въ теплое и влажное климатѣ, малярія находила здѣсь самыя благоприятныя условія для своего развитія и господства, тѣмъ болѣе, что ближайшія къ морю возвышенности, занятыя теперь великолѣпными дачами и плантаціями культурныхъ растений, въ то время были сплошь покрыты непроходимыми гніющими зарослями папоротника и колючки (smilax).

Есть основаніе предполагать, что эта чудная прибрежная полоса не всегда, однако, была гнѣздилищемъ лихорадокъ, что было время, когда она находилась въ болѣе благоприятныхъ условіяхъ для жизни, и что въ состояніе запустенія и заболоченности она пришла за время почти трехсотлѣтняго турецкаго владычества.

Судя по вышеприведеннымъ историческимъ даннымъ, во время господства здѣсь болѣе культур-

нихъ народовъ, при римлянахъ и грекахъ, и даже позже, при гурійскихъ эриставахъ и гуріеляхъ, Батумскій край не пользовался такой дурной славой, такъ какъ ни въ одномъ изъ описаній древней Гуріи и Колхиды не упоминается объ этомъ. Кромѣ того несомнѣнно, что до турецкаго владычества край этотъ былъ гораздо гуще заселенъ и находился въ болѣе культурномъ состояніи, о чемъ свидѣтельствуютъ многочисленныя слѣды древнихъ поселеній, мостовъ дорогъ и другихъ сооружений, чего не могло бы быть, если бы здѣсь въ то время свирѣпствовала истребительная малярія.

Извѣстно, напримѣръ, что въ древніе времена здѣсь находились богатыя римскія, греческія и генуэзскія колоніи и что римскіе патриціи имѣли здѣсь свои виллы.

За послѣдніе 15—20 лѣтъ общая картина побережья, благодаря осушкѣ болотъ и расчисткѣ зарослей, совершенно преобразилась и, влѣдствіи этого, климатъ его замѣтно измѣнился къ лучшему.

Въ настоящее время, по крайней мѣрѣ въ окрестностяхъ города, и помину нѣтъ о тѣхъ лихорадкахъ, которые мы застали здѣсь. И въ самомъ Батумѣ количество лихорадочныхъ заболѣваній значительно сократилось, а тяжелыя формы ихъ, которыя прежде были обычнымъ явленіемъ, почти исчезли, несмотря на то, что городъ, лежащій на низменности, находится въ неизмѣримо худшихъ условіяхъ, чѣмъ окрестности.

Чтобы уяснить себѣ происшедшую перемѣну, нужно вспомнить только, что застали мы здѣсь тридцать лѣтъ тому назадъ и сравнить ее съ тѣмъ, что теперь.

На всемъ протяженіи побережья отъ Чолока и до Чороха вся низменная часть его была покрыта почти сплошными болотами и зарослями. Прилегающія къ низменности высоты были покрыты непроходимую зарослью лѣсовъ, гигантского папоротника и колючки. Все это было до такой степени переплетено и перепутано ежевикой, колючкой (*Smilax, exelsae*), плющемъ (*Hedera*) и папоротникомъ выше роста человѣческаго (*Pteris aquilina*) что для осмотра ближайшихъ къ городу холмовъ, покрытыхъ теперь чайными плантаціями, 15 лѣтъ тому назадъ приходилось прорубаться съ помощью 3—4 человѣкъ вооруженныхъ цалдами (мѣстные топоры) а городъ со всѣхъ сторонъ окруженъ былъ болотомъ.

Воздухъ на равнинѣ и на склонахъ, покрытыхъ гніющими зарослями папоротника, стоялъ до того душливый и затхлый, что у непривычнаго человѣка кружилась голова и тошнило. Свѣжему человѣку достаточно было пробыть нѣсколько часовъ передъ закатомъ солнца въ низменной части побережья, чтобы схватить жестокою лихорадку. На постахъ пограничной стражи и на ближайшихъ къ городу желѣзнодорожныхъ станціяхъ, расположенныхъ у берега моря, всѣ служащіе почти поголовно болѣли маляріей. Тощіе съ землистымъ цвѣтомъ лица и съ потухшими глазами они вяло бродили, едва передвигая ноги.

Въ лѣсахъ царила мертвая тишина, нарушаемая лишь изрѣдка крикомъ сойки да воемъ шакаловъ, которые съ наступленіемъ вечера своимъ заунывно-плачущимъ лаемъ наводили тоску на все живущее.

Профессоръ Красновъ въ одномъ изъ своихъ первыхъ описаній Батума, помѣщенномъ въ „Недѣль“, обращаетъ вниманіе на ту мертвую тишину,

которая царила тогда въ окружающихъ Батумъ лѣсахъ. И, дѣйствительно, кромѣ крика сойки да карканья воронъ на взморѣ въ то время нельзя было услышать ни одного птичьяго голоса. Въ одномъ изъ своихъ позднѣйшихъ описаній флоры Батумскаго края онъ отмѣтилъ, бросавшуюся въ то время каждому въ глаза, необыкновенную бѣдность травянистыхъ формъ: „Густая тѣнь, даваемая такими лѣсами, исключаетъ здѣсь травянистую растительность. Кромѣ колючаго *Ruscus* — ежевика—глазъ не встрѣчаетъ ни листка, ни цвѣточка, и, на покрытой сухою листвою, влажной, коричневаго цвѣта почвѣ, травоядное животное не найдетъ ничего, чѣмъ бы оно могло утолить свой голодь.“

Кое гдѣ на холмахъ, средь непроходимыхъ зарослей, виднѣлись жалкія одинокія лачуги мѣстныхъ турокъ, такія же непривѣтливныя и темныя, какъ и ихъ обитатели. Около этихъ затерянныхъ и одинокихъ жилищъ и на пустынныхъ заброшенныхъ дорогахъ изрѣдка появлялись мрачныя и безмолвныя фигуры мѣстныхъ женщинъ.

Съ ногъ до головы закутанныя въ чадры темныхъ цвѣтовъ, съ темными покрывалами на лицахъ—какъ мертвецы въ саванахъ—онѣ не только не способствовали оживленію мѣстности, но наводили тоску на душу и омрачали свѣтлыя впечатлѣнія окружающей природы тяжелыми воспоминаніями о печальной судьбѣ христіанскаго народа, отъ котораго онѣ происходили и который нѣсколько вѣковъ томился подъ турецкимъ игомъ въ этой чудной странѣ. Такія картины носились въ воображеніи первыхъ русскихъ поселенцевъ во время приступовъ маляріи, въ темныя удушливыя ночи, подъ заунывный вой шакаловъ.

Ихъ помнятъ многіе. Но велико могущество и очарованіе дивной природы побережья. Выходило солнце. И какъ только только лучи его озаряли сказочно прекрасную картину моря, горъ и лѣсовъ все забывалось. Мрачныя мысли разлетались, какъ дымъ, и человѣкъ съ удвоенной силой и надеждой принимался за работу. Въ воображеніи его рисовались уже красивыя уютныя дачи, гостепріимно разбросанныя по этимъ живописнымъ холмамъ на фонѣ зеленыхъ горъ и голубого моря... веселый смѣхъ и говоръ дѣтей; привѣтливыя огоньки, разсѣявшіе пустынный мракъ ночи.

Тяжелый сонъ прошелъ... и мечта осуществилась. Теперь на всемъ протяженіи отъ Кобулетъ и до Батума—на пространствѣ двадцати слишкомъ верствъ—всѣ естественныя и искусственныя болота, за исключеніемъ небольшихъ пространствъ ихъ, которыя остались еще около города, отошли уже въ область преданій. Рисовыя болота (чалтыки) изгнаны изъ хозяйственнаго обихода страны.

Всѣ ближайшіе къ морю склоны горъ очищены отъ лѣса и зарослей, разработаны и засажены цѣлыми рощами всевозможныхъ хвойныхъ растеній, плантаціями чая, мандаринъ, апельсинъ и бамбука; цѣлыми парками и садами самыхъ разнообразныхъ и рѣдкихъ растеній: пальмами, эвкалиптами, магноліями, розами, камеліями, гарденіями и другими душистыми растеніями.

Вмѣсто убійственнаго малярійнаго запаха гноящихъ зарослей морской и горной вѣтры разносятъ въ открытыя окна, разбросанныхъ вездѣ по холмамъ, красивыхъ дачъ и виллъ, бальзамическій запахъ сосенъ, елей и кипарисовъ—ароматъ розъ и гардній.

По извилистымъ горнымъ дорогамъ и тропинкамъ, вьющимся отъ одной дачи къ другой, въ тѣни деревьевъ. мелькаютъ свѣтлыя платья женщинъ и дѣтей. Звонко раздается по горамъ ихъ говоръ и смѣхъ. Шакалы истреблены или скрылись въ горы. Ихъ своеобразный вой изрѣдка только раздаётся съ отдѣльныхъ возвышенностей, напоминая о пережитыхъ трудностяхъ и тревогахъ.

Несмолкающій хоръ пернатыхъ пѣвцовъ на тысячи всевозможныхъ голосовъ поетъ побѣдный гимнъ усиліямъ челоуѣка. Теперь сады и рощи, созданныя его руками, даютъ пріютъ соловьямъ и ихъ звонкія пѣсни, смѣшиваясь съ звуками рояли, день и ночь оглашаютъ недавно еще дикія и безмолвныя дебри.

За послѣднія десять—пятнадцать лѣтъ, благодаря осушкѣ болотъ и замѣнѣ зарослей культурными насажденіями, общая картина побережья совершенно преобразилась и даже климатъ его замѣтно измѣнился къ лучшему.

Количество дождей уменьшилось и въ послѣдніе три года мы дожили до невѣроятнаго для Бату-ма явленія—недостатка дождей. Въ этомъ году, напримѣръ, въ апрѣлѣ, маѣ и іюнѣ было такъ мало дождей, что привыкшіе къ влажному климату растенія страдали отъ засухи, а въ іюлѣ, обыкновенно самомъ дождливомъ мѣсяцѣ въ Батумѣ, пересохли многіе родники и даже рѣчки.

Теперь ужъ нѣтъ сомнѣнья, что весь складъ жизни и хозяйства на побережьѣ приведетъ насъ къ полному оздоровленію мѣстности.

Такой исходъ въ измѣненіи санитарно-климатическихъ условій побережья совершенно обезпеченъ тѣмъ кореннымъ переверотомъ, который произошелъ

уже въ хозяйственной жизни края и мы идемъ къ нему, хотя къ сожалѣнію и медленными, но вѣрными шагами.

Агрономъ главнаго управленія удѣловъ, Клингенъ, въ своемъ „Краткомъ описаніи Чаквинскаго субтропическаго хозяйства“, еще въ 1900 году, слѣдующимъ образомъ характеризировалъ ту хозяйственную среду, которая предшествовала здѣсь введенію новаго хозяйства: „До присоединенія Батумской области къ Россіи главнымъ хлѣбомъ для мѣстнаго населенія служилъ болотный рисъ; занимавшій всю равнину р. Чаквы и только отчасти кукуруза, воздѣлываемая лишь на горныхъ склонахъ... Съ приходомъ русскихъ бытъ туземцевъ рѣзко измѣнился. Русское правительство, озабоченное оздоровленіемъ мѣстности отъ маляріи (злокачественной лихорадки), запретило воздѣлываніе болотнаго риса, требовавшаго продолжительнаго затопленія водою полей,—что не замедлило нанести сильный ударъ хозяйственной системѣ туземцевъ: цѣнный рисъ замѣнился крайне малоцѣнной и менѣе урожайной кукурузой; это повело къ расчисткѣ лѣсовъ въ верхней границѣ культурной полосы, и все хозяйство, такъ сказать,—поднялось въ горы“.

Съ того времени площадь культурныхъ насажденій и расчищенныхъ зарослей и болотъ возрасло до двухъ тысячъ десятинъ и большая часть зарослей и болотъ уже уничтожены.

Существуетъ опасеніе, что если безумное истребленіе лѣсовъ въ нагорной полосѣ области будетъ продолжаться такими же быстрыми шагами, какъ теперь, то въ недалекомъ будущемъ приморская часть области будетъ страдать отъ недостатка воды и культура цѣнныхъ субтропическихъ растений, каковы чай, бамбуки и цитрусы, сдѣлается не-

возможной. И нужно сознаться, что опасенія эти небезосновательны, такъ какъ уничтоженіе лѣсовъ ведется всевозможными способами: выжигаются цѣлыя площади съ цѣлью образовать пастбищныя мѣста, громадныя деревья срубаются весною подъ корень, чтобы молодою листвою ихъ накормить стада козъ. Словомъ оголеніе горъ идетъ очень быстро и вліяніе человѣка на климатъ побережья въ концѣ концовъ можетъ оказаться гибельнымъ.

„Пора, пора за умъ приняться!“

По мѣрѣ оздоровленія края, расширенія въ немъ площади обработанныхъ земель и развитія путей сообщенія и другихъ жизненныхъ удобствъ, самъ собою выдвигается вопросъ и о курортномъ значеніи Батума, а, въ особенности о его замѣчательныхъ окрестностей.

Уже съ самаго начала можно было предвидѣть, что и въ этомъ направленіи жизнь на Батумскомъ побережьи Чернаго моря получитъ широкое развитіе и современемъ достигнетъ блестящей будущности.

Первыхъ поселенцевъ привлекло сюда не столько, разумѣется, ожиданіе будущихъ выгодъ, сколько красота мѣстности, необыкновенно мягкій климатъ и роскошная растительность. Всѣ старались воспользоваться тѣмъ, что имѣлось въ дѣйствительности, что предчувствовалось въ ближайшемъ будущемъ и чего можно было достигнуть сейчасъ же. Строили дачи, насаждали рѣдкія декоративныя растенія и заботились о созданіи необходимыхъ дачныхъ жизненныхъ удобствъ.

Быстрота и сила роста всего посѣяннаго и посаженнаго въ этомъ тепломъ и влажномъ климатѣ была настолько изумительна, что всякій могъ предвидѣть, что ему недолго придется ждать того дня,

когда пальмы, кипарисы, эвкалипты, магноліи и другія рѣдкія хвойныя и субтропическія растенія окружаютъ его дачу и принесутъ то, что прежде всего нужно—хорошій здоровый воздухъ.

Какъ только достигнуты были кой какія улучшения удобства и введены дачныя поѣзда, на дачахъ стали селиться и многіе проводили тамъ и зимы. Такимъ образомъ курортная жизнь въ мѣстности, прилегающей къ берегу моря, стала развиваться сама собою и въ самомъ Батумѣ все чаще и чаще стали появляться пріѣзжіе больные, которыхъ присылали сюда врачи пользоваться теплымъ климатомъ и морскими купаньями.

Такимъ образомъ въ Кобулетахъ мало по малу образовался морской купальный курортъ, а въ Махинджаури, на Зеленомъ мысу и въ Цихисdziри возникло множество дачъ и образовывались естественныя климатическія станціи, которыя все больше и больше стали привлекать вниманіе врачей и публики.

Разумѣется, курорта и благоустроенныхъ климато лечебныхъ станцій въ европейскомъ значеніи этого слова, здѣсь еще нѣтъ и до благоустройства необходимаго для процвѣтанія, далеко, но природныя условія для возникновенія и развитія ихъ настолько благопріятны, что въ недалекомъ будущемъ несомнѣнно создадутся и тѣ жизненныя удобства и лечебныя сооруженія, которыя необходимы для того, чтобы поднять курортное значеніе Батума на должную высоту.

Въ 1907 г. Общество врачей г. Батума и Батумское городское общественное управленіе обратили особенное вниманіе на все болѣе и болѣе возрастающее значеніе Батума и его окрестностей, какъ кли-

матической станціи. Подъ вліяніемъ горячей проповѣди дѣятельнаго и энергичнаго доктора Т. П. Триантафиллидиса, знатока мѣстныхъ условій, Общество Врачей занялось разработкою вопроса объ устройствѣ санаторій и другихъ лечебныхъ учреждений въ Батумѣ, а Городская дума избрала специальную комиссію для изысканія мѣръ къ поднятію курортнаго значенія Батума. Комиссія эта горячо принялась за дѣло и намѣтила уже цѣлый рядъ мѣръ къ достиженію этой цѣли, но къ сожалѣнію внезапная трагическая смерть доктора Триантафиллидиса, отсутствіе средствъ у города и неудачный составъ городской управы снова затормазила движеніе этого насущнаго для города вопроса.

Дѣло это, однако, настолько жизненно само по себѣ и потребность въ созданіи курортныхъ учреждений въ окрестностяхъ Батума и въ самомъ Батумѣ настолько созрѣла, что оно никогда не умретъ и на смѣну однимъ дѣятелямъ появятся новые, которые будутъ стремиться воспользоваться тѣми благопріятными условіями, которыя сами собой наталкиваютъ и побуждаютъ двигать дѣло впередъ.

Въ настоящее время всѣ мѣстные дѣятели, стремящіеся такъ или иначе содѣйствовать развитію сельскохозяйственной и курортной жизни на Батумскомъ побережьи, сьорганизовались въ Общество сельского хозяйства, которое одною изъ главныхъ своихъ задачъ ставитъ устройства курорта и созданіе необходимаго благоустройства въ мѣстностяхъ имѣющихъ значеніе, какъ климатическія станціи.

Для того, чтобы дать представленіе о тѣхъ условіяхъ, которыя существуютъ здѣсь для созданія правильно устроенныхъ климатическихъ станцій съ точки зрѣнія медицинской, приводимъ докладъ,



читанный докторомъ Триантафиллидисомъ въ комиссіи по осуществленію мѣръ къ созданію въ Батумѣ этихъ станцій:

„Батумъ со своимъ побережьемъ и гористыми окрестностями предназначенъ стать одной изъ лучшихъ климатическихъ станцій въ Россіи. Этотъ обширный районъ, съ одной стороны, отъ Батума до Кобулетъ, а, съ другой, по ту сторону Чороха до Лимана окруженъ и мѣстами защищенъ отъ вѣтровъ горами, высота которыхъ подымается надъ уровнемъ моря отъ 1000 до 5000 фт. и, постепенно понижаясь къ морю, образуетъ группы вѣчно зеленыхъ уступовъ. Между ними развертываются амфитеатромъ живописные холмы и долины.

Природа одна изъ лучшихъ среди лечебныхъ мѣстъ. Здѣсь прелести Ривьеры сочетаются съ величьемъ Швейцаріи въ одну общую гармонію. Климатъ побережья чисто морской съ сравнительно высокой и ровной температурой съ влажнымъ воздухомъ и безъ вѣтровъ. На склонахъ и въ долинахъ горъ на разстояніи 1—10 верстъ отъ берега моря этотъ климатъ комбинируется въ разныхъ степеняхъ съ горнымъ климатомъ и съ климатомъ значительныхъ высотъ. Подобное сочетаніе очень цѣнится и съ успѣхомъ утилизируется въ климато-терапіи. Климатъ Батума считается самымъ теплымъ, ровнымъ и самымъ влажнымъ по всему побережью Чернаго моря. Зимой на 1⁰t⁰ выше чѣмъ въ Сухумѣ.

Тихихъ дней безъ вѣтровъ въ Батумѣ въ два раза болѣе чѣмъ въ Сухумѣ и Сочи и сила вѣтровъ въ два раза слабѣе (см. табл.).

По своимъ метеорологическимъ и терапевтическимъ качествамъ этотъ климатъ подходитъ къ климату группы климатическихъ станцій, расположен-

ныхъ на юго-востокъ Франціи, какъ Біарриць, Аркашонъ, По и др. сохраняя нѣкоторыя предъ нимъ преимущества.

Въ Батумѣ т. выше, зима и осень теплѣе, колебанія умѣреннѣе, вѣтровъ и по количеству и по силѣ меньше чѣмъ въ Біарриць и въ этомъ Батумъ вполне подходитъ къ климату въ По. Что касается облачности неба и относительной влажности, то разницы почти никакой не замѣчается, а дождливыхъ дней въ Біарриць больше, чѣмъ въ Батумѣ, гдѣ они въ послѣдніе 10 лѣтъ стали болѣе короткими и обыкновенно проливными, причемъ, благодаря необыкновенно пористой почвѣ, большое количество осадковъ быстро всасывается, не оставляя ни сырости, ни грязи. Такіе непродолжительные періодическіе дожди скорѣе полезны, чѣмъ вредны, они освѣжаютъ воздухъ и не мѣшаютъ больнымъ тотчасъ выходить на свѣжій воздухъ для прогулокъ.

Что касается маляріи, то, благодаря работамъ по осушкѣ болотъ, которыя уже нѣсколько лѣтъ ведутся энергично, болѣзнь эта въ Батумѣ значительно уменьшилась и есть много шансовъ на то, что современемъ она совсѣмъ исчезнетъ. Въ окрестностяхъ Батума, благодаря ихъ природѣ, въ большей части гористой, а также культурности, малярія рѣже встрѣчается, а въ нѣкоторыхъ мѣстахъ ея и совсѣмъ нѣтъ.

Въ отношеніи другихъ заболѣваній, Батумъ, среди другихъ городовъ Россіи считается самымъ здоровымъ, и общая смертность въ немъ ограничивается 15⁰/₀, почти половиной средней смертности въ Россіи.

Въ виду всѣхъ перечисленныхъ качествъ, которыми природа щедро одарила нашъ край, городъ

Батумъ, при содѣйствіи О—ва Батумскихъ врачей, давно мечтавшихъ превратить этотъ край въ климатическую станцію, приступилъ уже въ этомъ году къ дѣлу, готовый приложить всѣ усилія и принести всякія жертвы, чтобы достигнуть цѣли.

Городская Дума, въ засѣданіи 28 іюня 1907 г. избрала спеціальную комиссію изъ 8 гласныхъ, пригласивъ къ участию военное вѣдомство и областныя власти въ лицѣ ихъ представителей. Эта комиссія при участіи Городской Управы и другихъ компетентныхъ лицъ остановилась на томъ, чтобы привести въ исполненіе, по возможности скорѣе, цѣлый рядъ мѣръ, изъ которыхъ наиболѣе важныя слѣдующія: 1) устройство канализаціи для предупрежденія загрязненія почвы и воздуха и поддержанія такимъ образомъ санитарнаго состоянія города въ безупречномъ видѣ. 2) Производство необходимыхъ дополнительныхъ работъ по осушкѣ болотъ, чтобы достигнуть совершеннаго исчезновенія изъ Батума маляріи. 3) Тщательное наблюденіе за постройками и поддержаніемъ гигиеническихъ условій въ жилищахъ вообще, чтобы избѣжать того антисанитарнаго состоянія, въ какомъ находятся старые города. 4) Постройка курзала со всѣмъ необходимымъ комфортомъ и большимъ театральнымъ заломъ, который, въ виду отсутствія въ городѣ приличнаго театра, могъ бы замѣнить таковой. 5) Постройка и оборудованіе полнаго гидро-электро-терапевтическаго заведенія и морскихъ купаленъ. Кромѣ того Городское Управленіе исполнено рѣшимости приложить всѣ зависящія отъ него усилія къ созданію въ городѣ возможно большаго благоустройства и внѣшняго благообразія, а равно внесенію въ общественную жизнь Батума больше удобствъ и оживленія.

Но ни Батумъ безъ окрестностей, ни окрестности безъ Батума не могутъ стать въ отдѣльности климатическими станціями. Въ этомъ вопросѣ главную роль должны сыграть окрестности, которыя за отсутствіемъ хорошихъ путей сообщенія остаются отдаленными отъ гор. Батума. Это обстоятельство и составляетъ главный тормазъ, вслѣдствіи котораго начавшаяся уже 10 лѣтъ тому назадъ культура и заселеніе окрестностей Батума трудно подвигается впередъ; никакое предпріятіе для устройства гостиницъ и санаторій безъ дорогъ невозможно. Устранить эти препятствія городъ не въ силахъ. Для этого необходимо содѣйствіе администраціи.

Удобныя климатическія станціи въ Батумскомъ округѣ будутъ служить не только мѣстнымъ интересамъ, но будутъ имѣть, главнымъ образомъ, общій интересъ. Климатическая станція въ нашъ вѣкъ существенная необходимость не только для больныхъ, но и для здоровыхъ. Тысячами наши богатые соотечественники ежегодно ѣздятъ за границу по разнымъ климатическимъ станціямъ въ то время, какъ мы ихъ имѣемъ у себя дома, но не умѣемъ ими пользоваться. При этомъ сколько нашего русскаго золота увозится ежегодно за границу. А сколько тысячъ людей со среднимъ достаткомъ, за неимѣніемъ средствъ, не можетъ предпринимать такихъ поѣздокъ за границу и должно оставаться дома въ ущербъ своему здоровью.

Устройство нашихъ отечественныхъ климатическихъ станцій, которыми изобилуетъ Кавказъ, является мѣрою не только для предохраненія народнаго здоровья, но и для освобожденія нашего отечества отъ ежегоднаго налога въ пользу заграничныхъ станцій.

Для всего Кавказа, Батумъ, какъ климатическая станція, будетъ единственной въ своемъ родѣ и онъ призванъ оказать большую услугу народонаселенію этого обширнаго края. Но не только на Кавказѣ, а въ цѣлой Россіи нѣтъ такой морской климатической станціи.

Климатъ Батумскаго раіона рѣзко отличается отъ климата Ялты и значительно отъ климата Сочи, Гагры и Сухума.

Каждый изъ этихъ, намѣченныхъ для климатическихъ станцій, пунктовъ представляетъ свои климатическія особенности, которыя и отличаютъ ихъ другъ отъ друга, а развитіе ихъ одновременно съ Батумомъ и многими еще другими, создаетъ и въ Россіи, какъ въ Европѣ, серію различныхъ климатическихъ станцій, предоставляя такимъ образомъ врачамъ возможность выбрать подходящій климатъ для каждаго отдѣльнаго случая.

При такихъ только условіяхъ, каждая климатическая станція можетъ процвѣтать отдѣльно.

Къ сожалѣнію, Сочи, Гагры и Сухумъ не могутъ рассчитывать на скорый успѣхъ, сообщеніе съ Россіей только моремъ и то въ тихую погоду, отсутствіе по близости Сочи и Гагръ значительнаго города и культуры служатъ препятствіемъ для скорого ихъ развитія. Батуму не приходится считаться съ этими препятствіями. Самъ городъ благоустроенъ, удобенъ для жизни и для воспитанія дѣтей. Онъ соединяется со всей Россіей моремъ и желѣзною дорогою и можетъ служить центромъ для всѣхъ находящихся въ его окрестностяхъ климатическихъ станцій.

Устройство климатическихъ станцій въ нашемъ раіонѣ дастъ толчокъ къ развитію нашихъ альпій-

скихъ климатическихъ станцій, которыя изобилуютъ по близости Батума, въ Мургульскомъ ущельѣ, въ Боржомскомъ районѣ и во многихъ другихъ мѣстахъ, и превосходятъ во многихъ отношеніяхъ заграничныя альпійскія станціи. Кромѣ того, развитіе цѣлой системы климатическихъ станцій и выборъ климата и его оттѣнковъ между ними, сдѣлаетъ болѣе посѣщаемыми и наши термальные курорты, тогда мы, довольствуясь своими отечественными станціями, перестанемъ ѣздить за границу.

Военное вѣдомство также могло бы пользоваться нашими климатическими станціями, устраивая санаторіи для своихъ нуждъ. Такая санаторія была уже устроена послѣ войны на Зеленомъ мысу Зак. Жел. Дор. и успѣшно функционировала въ теченіе двухъ лѣтъ.

Въ виду этого созданіе климатическихъ станцій въ Россіи является вопросомъ общегосударственнаго интереса, и рано или поздно само правительство должно серьезно озаботиться этимъ и наши старанія создать такія станціи въ Батумскомъ районѣ, находящемся въ особо благоприятныхъ для этой цѣли условіяхъ, встрѣтятъ полное сочувствіе и поддержку, тѣмъ болѣе, что для достиженія нашей цѣли намъ нужно на первыхъ порахъ, по крайней мѣрѣ, очень мало. Еслибы правительство соединило Батумъ съ его окрестностями дорогами, а это потребовало бы не милліонныхъ затратъ, а всего нѣсколько десятковъ тысячъ рублей, мы могли бы сейчасъ же пустить въ ходъ трамвай, эти мѣста стали бы быстро заселяться. Частные предприниматели, которые ждутъ только удобныхъ путей сообщенія, приступили бы къ устройству гостинницъ, санаторій и т. д. и климати-



Приморскій бульваръ.

чекія станціи начали бы постепенно развиваться.»

Сравнительная таблица климатических станцій.

	Ср. год t°	Осень	Зима	Весна	Лѣто	Облач.	Влажн.	Число дож. дн.
Батумъ	14,52	16,45	7,57	10,85	22,45	5,3	78,90	149
Ницца	15,27	18,45	8,80	20,00	23,55	?	58,20	62
Биарриць	14,00	?	7,00	11,50	18,00	6,0	80,00	155
По	14,10	13,70	6,30	8,20	19,60	5,2	82,00	140

Въ Батумѣ вѣтровъ гораздо меньше и слабѣе, чѣмъ въ Биарриць, и t° ровнѣе, въ этомъ Батумѣ подходитъ къ климату По.

Въ другомъ своемъ докладѣ, на II съѣздѣ Кавказскихъ врачей, докторъ Триантафиллидисъ слѣдующимъ образомъ говоритъ объ окрестностяхъ Батума:

„Къ числу нетронутыхъ сокровищъ на Кавказѣ принадлежатъ климатическія станціи. Благодаря географическому положенію и геологическимъ формациямъ Кавказъ на самомъ ограниченномъ пространствѣ представляетъ разнообразный и полный выборъ всѣхъ климатическихъ станцій, которыя съ успѣхомъ могли бы замѣнить какъ станціи западнаго побережья Средиземнаго моря, такъ и альпійскія.

Какъ вамъ хорошо извѣстно, климатотерапія—одно изъ могущественныхъ средствъ, имѣющихся въ нашемъ распоряженіи, для предупрежденія цѣлага ряда болѣзней и ихъ леченія. Въ Россіи, къ несчастію, мы почти лишены этого средства и, имѣя въ двухъ шагахъ отъ себя всѣ климаты, въ которыхъ мы такъ нуждаемся, мы вынуждены бываемъ рекомендовать климато-терапію только тѣмъ, кто въ состояніи отправиться искать выздоровленія далеко отъ насъ, на климатическія станціи Европы.

Такимъ образомъ недостатокъ приспособленныхъ

для обитанія отечественныхъ климатическихъ станцій стоитъ намъ и здоровья и денегъ, и созданіе такихъ станцій должно бы поощряться и облегчаться всѣми способами, но это къ несчастью бываетъ не всегда, и всякая частная инициатива, послѣ борьбы со всевозможными препятствіями, которыя легко могли бы быть устранены, умираетъ въ агоніи.

Изъ многочисленныхъ мѣстностей, которыя могли бы стать первоклассными климатическими станціями, я желаю обратить вниманіе Ваше на два пункта, изъ которыхъ одинъ могъ бы дать намъ очаровательный уголокъ Ривьеры,—это Махинджаури,—а другой могъ бы стать русскимъ Давосомъ—это Бакуріани.

Долина Махинджаури и Зеленый Мысъ расположены на берегу моря въ непосредственной близости Батума. Горы высотой отъ 1200 до 1500 фут., расположенныя полукругомъ, охватываютъ всю долину и вдаются въ море двумя красивыми мысами: Кара-Дере и Зеленымъ Мысомъ. Между этими двумя мысами, отстоящими другъ отъ друга почти на четыре версты, находится живописное побережье, а отъ побережья до горъ, охватывающихъ долину, тянется рядъ холмовъ, расположенныхъ амфитеатромъ. Мѣстность чрезвычайно живописна, виды очаровательны, и, что существеннѣе всего, малярія, этотъ бичъ Кавказскаго берега, встрѣчается здѣсь очень рѣдко.

Эта долина, служившая во времена турецкаго владычества туземцамъ убѣжищемъ отъ маляріи, въ теченіе послѣднихъ 6 лѣтъ совершенно преобразилась. Красивыя виллы строятся одна за другою, апельсиныя и пальмовыя рощи вытѣсняють папоротникъ, а парки хвойныхъ деревьевъ замѣняютъ

мѣстных растенія и наполняютъ воздухъ бальзамическимъ запахомъ. Съ нынѣшняго лѣта открыта хорошая гостинница, предположено построить еще другую, большую, и телефонъ скоро соединить Махинджаури съ Батумомъ.

Климатъ Махинджаури и Зеленаго Мыса въ общихъ чертахъ сходенъ съ Батумскимъ. Это морской влажный климатъ съ ровною умѣренной температурою и рѣдкими вѣтрами.

Махинджаури находится на пути къ развитію.

Какъ извѣстно, въ Батумѣ средняя температура года около 15, зимы 7,5; весны 11,5; лѣта 22,5 и осени 16,5. Относительная влажность 0,78; дней съ дождемъ около 145, а количество осадковъ 2400.

Въ своемъ докладѣ о климатѣ Батума, читанномъ на первомъ климатологическомъ съѣздѣ въ С.-Петербургѣ въ 1898 г., мы указали, что Батумъ, какъ климатическая станція, относительно температуры, частоты и силы вѣтровъ имѣетъ несомнѣныя преимущества надъ Сухумомъ, Сочи и Ялтой, но уступаетъ имъ относительна числа дней съ дождемъ.

Долина Махинджаури имѣетъ нѣкоторыя преимущества передъ Батумомъ; хотя Батумъ городъ очень чистый, безъ пыли и грязи, все же деревенскій воздухъ всегда болѣе чистъ, нежели городской; въ Махинджаури лѣтомъ температура на 1° ниже, а зимой выше; апельсины и другія растенія, которыя въ Батумѣ иногда мерзнуть, здѣсь не страдаютъ отъ холода; Махинджаури лучше защищены отъ вѣтровъ и особенно того холоднаго вѣтра, который дуетъ изъ Аджарскаго ущелья; относительная атмосферная влажность меньше; море чисто, и побережье болѣе удобно для морскихъ купаній, строеніе этой

долины и Зеленаго Мыса изъ послѣдовательныхъ холмовъ различной высоты до 1200 ф. и непосредственная близость моря обусловливають счастливую комбинацію морского климата съ горнымъ. Если ко всѣмъ этимъ преимуществамъ прибавить великолѣпіе природы съ ея пейзажами и видами, подобные которымъ рѣдко встрѣчаются въ другихъ мѣстахъ, то Махинджаури и Зеленый Мысъ обѣщаютъ сдѣлаться въ ближайшемъ будущемъ превосходными климатическими станціями для всѣхъ четырехъ временъ года, такими станціями, которыя могутъ сравниться и даже превзойти тѣ станціи Средиземнаго моря, на которыя ежегодно сотнями направляются наши соотечественники.

Но для достиженія этого необходимо, чтобы различныя учрежденія, руководясь идеею общей пользы, пришли на помощь замѣчаемому проявленію частной инициативы; пути сообщенія должны быть улучшены, число поѣздовъ увеличено, и при проведеніи телефона не должны искать сначала же слишкомъ большихъ выгодъ.

Такимъ образомъ, какъ всегда и вездѣ и въ дѣлѣ устройства климатическихъ станцій мы встрѣчаемся съ тѣми же нашими обычными недугами, которые тормозятъ у насъ развитіе всякаго живаго дѣла—„со всевозможными прѣпятствіями“ на пути частной инициативы, съ мертвящимъ равнодушіемъ административныхъ учреждений и съ полнымъ безсиліемъ общественныхъ самоуправленій!

Такъ какъ благосостояніе Батума строилось, создавалась и держалась до сихъ поръ почти исключительно на вывозѣ керосина и другихъ нефтяныхъ продуктовъ, то очень естественно, что теперь, съ

падениемъ нефтяной промышленности, падаетъ и Батумъ.

Явление это не ново и повторяется у насъ вездѣ, гдѣ благосостояніе приморского города строится исключительно на измѣнчивой, неустойчивой и непостоянной дѣятельности порта.

Такъ было въ Одессѣ, которая выросла на вывозѣ пшеницы, такъ случилось и съ Севастополемъ, когда у него „по прихоти случайной“ отнято было его коммерческое значеніе.

Одессу сгубила своеобразная тарифная политика, Севастополь—стремленіе сдѣлать его исключительно военнымъ портомъ.

Наблюденіе надъ такого рода явленіями даютъ одинъ несомнѣнно вѣрный и поучительный выводъ, что благосостояніе города, построенное на явленіяхъ непостояннаго характера, и находящихся внѣ власти и вліянія самаго города, не вѣчно и не прочно.

На чемъ же, помимо своей дѣятельности, какъ торговаго порта, могъ бы Батумъ и въ настоящее время прочно и незыблемо построить свое благосостояніе?

На это можетъ быть только одинъ отвѣтъ—на тѣхъ богатствахъ, которыя даны ему природою, находятся, или могутъ находиться, въ его рукахъ, и на развитіе и разработку которыхъ городское управленіе можетъ оказать свое вліяніе.

Богатства эти заключаются въ необыкновенно благопріятномъ сочетаніи климатическихъ и другихъ природныхъ условій въ его ближайшихъ окрестностяхъ, создающихъ возможность развитія курортной жизни и устройства климатическихъ станцій, и въ растительныхъ и минеральныхъ богатствахъ прилегающаго къ нему раіона.

Море, горы, мягкій климатъ, представляющій собою постепенные переходы отъ самаго теплаго приморскаго до климата альпійскихъ высотъ,—не имѣющая себѣ подобной во всей Европѣ, богатѣйшая растительность—вотъ сокровища, которыя лежатъ такъ близко, что стоитъ только обратить на нихъ вниманіе и заняться ими, чтобы вызвать ихъ къ жизни.

Ящичное производство безвозвратно погибло и навсегда потеряно для Батума уже по одному тому, что вывозъ керосина въ жестянкахъ вездѣ замѣняется наливомъ и этотъ видъ экспорта уступаетъ мѣсто болѣе удобному и дешевому.

Будущность города, не смотря на закрытіе заводовъ, служившихъ экспорту керосина въ ящикахъ, представляется вовсе не такой мрачной, какъ рисуютъ ее люди, незнакомые съ недалекимъ прошлымъ этого края, и не имѣющіе ни малѣйшаго представленія ни о его естественныхъ богатствахъ, ни о тѣхъ успѣхахъ, которые достигнуты уже на пути поднятія производительности края. Одна только культура чая, когда она разовьется въ широкихъ размѣрахъ, способна будетъ, какъ нѣкогда марена въ Дагестанѣ, обогатить весь край, не говоря уже о культурѣ другихъ промышленныхъ растений, какъ, напр., бамбуки, мандарины и т. п., разведеніе которыхъ само по себѣ, какъ плантаціи апельсинъ въ Калифорніи, способно создать благосостояніе цѣлой мѣстности.

Минеральныя богатства края, хотя и находятся внѣ сферы городского вліянія, несомнѣнно будутъ имѣть большое значеніе для города.

Разработкой ихъ уже занялись и, современемъ, развитіе горной промышленности откроетъ новые источники для благосостоянія края и города.

Будущность Батума находится, слѣдовательно, въ прямой зависимости отъ развитія производительности его окрестностей и всего прилегающаго къ нему района и отъ его значенія, какъ центра курортной жизни побережья.

Нужно, однако, при этомъ имѣть въ виду, что въ санитарно-климатическомъ отношеніи Батумъ одно, а окрестности его совершенно другое. Когда поднимается вопросъ о будущности Батума, какъ климатической станціи, это обстоятельство всегда упускается изъ виду и, поэтому, на сцену выступаютъ всевозможныя сомнѣнія и возраженія. Между тѣмъ это настолько очевидно, что, казалось бы, въ основу всѣхъ сужденій и плановъ, относительно поднятія курортнаго значенія города и его окрестностей, должно быть положено именно это неопровержимое и для всѣхъ ясное положеніе.

Батумъ расположенъ на равнинѣ, лежащей едва ли не ниже уровня моря, и совершенно открытъ для господствующаго SW вѣтра и вѣтровъ дующихъ изъ Аджарскаго и Чорохскаго ущелій. Окрестности же Батума представляютъ собою гористую мѣстность, гдѣ много защищенныхъ склоновъ и гдѣ, по словамъ доклада, „морской климатъ комбинируется съ горнымъ и климатомъ значительныхъ высотъ и гдѣ малярія рѣже, а въ нѣкоторыхъ—добавимъ отъ себя—многихъ мѣстахъ—ея и совсѣмъ нѣтъ“.

Вѣдь въ дѣлѣ курортнаго развитія Батумскаго побережья собственно городъ долженъ и будетъ играть роль только культурнаго, торговаго и увеселительнаго центра. Роль же климатическихъ станцій, безспорно, принадлежитъ его окрестностямъ. „Но ни Батумъ безъ окрестностей, ни окрестности безъ Батума не могутъ стать въ отдѣльности климати-

ческими станціями. Въ этомъ вопросѣ главную роль должны сыграть окрестности“ говорится въ докладѣ.

И такое распредѣленіе ролей вполне естественно и выгодно для обѣихъ сторонъ.

Городское управленіе и горожане отлично понимаютъ, что лечебныя заведенія никогда не принесутъ имъ такой пользы, какъ курзалъ съ театромъ, гостиницы и магазины, въ которыхъ курортная публика будетъ запасаться развлечениями, съѣстными продуктами, хозяйственными принадлежностями, нарядами и прочими нужными и ненужными вещами.

Всевозможныя же санаторіи и лечебныя заведенія болѣе умѣстны, разумѣется, въ окрестностяхъ, гдѣ и климатъ здоровѣе и всѣ остальные условія болѣе соотвѣтствуютъ требованіямъ лечебнаго дѣла.

Для того, чтобы дать толчокъ развитію Батумскаго побережья, „замирающему городу“ стоитъ потрудиться.

Городъ долженъ понять и оцѣнить всѣ выгоды своего положенія въ такой мѣстности и возможно тѣснѣе связать свою жизнь и судьбу со своими окрестностями и всѣмъ побережьемъ.

Для того, чтобы распространить свое вліяніе на жизнь окрестностей и получить возможность содѣйствовать ихъ развитію, а также, чтобы найти средства къ осуществленію необходимыхъ для этого мѣръ, городу необходимо добиться включенія всѣхъ дачныхъ мѣстностей, отъ Чаквинскаго удѣльнаго имѣнія, за Зеленымъ мысомъ, и до Чороха, въ сферу своего вліянія. Какъ это сдѣлать—это вопросъ другой. Въ Одессѣ это достигнуто путемъ образованія градоначальства. Но для культурнаго развитія

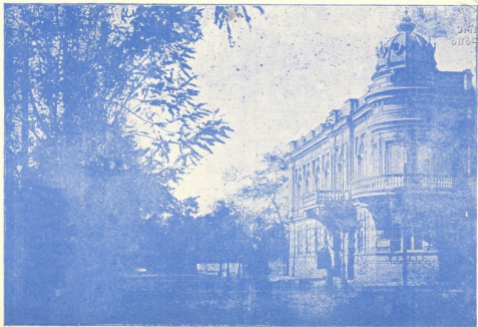

347136950
61840101933

Домъ Губернатора.

Батума и его ближайшихъ окрестностей эта мѣра необходима, такъ какъ иначе, ни городъ, ни его окрестности не въ состояніи ничего предпринять въ этомъ направленіи. Это въ такой же мѣрѣ необходимо и выгодно для окрестностей, такъ какъ въ области нѣтъ земскихъ учрежденій и никакихъ другихъ органовъ общественнаго управленія, которыя могли бы принять на себя заботу объ улучшеніи въ этой мѣстности путей сообщенія и объ устройствѣ учебной, санитарной и медицинской частей. Даже въ случаѣ введенія въ области земскихъ учрежденій—что очень сомнительно, такъ какъ область только что пробуждается къ жизни—окрестностямъ Батума выгоднѣе быть включенными въ составъ города, какъ отдѣльной земской единицы, чѣмъ въ составъ окружного земства.

Выгоднѣе и естественнѣе потому, что окрестности съ городомъ находятся почти въ одинаковыхъ условіяхъ жизни—тяготѣютъ къ городу—и имѣютъ, разумѣется, съ нимъ болѣе общихъ интересовъ, чѣмъ съ малонаселеннымъ, почти безлюднымъ, Батумскимъ округомъ.

Въ настоящее время, когда поднять вопросъ объ упраздненіи Батумской крѣпости, наступаетъ благопріятный моментъ позаботиться о новомъ земельномъ устройствѣ города, что существенно необходимо для дальнѣйшаго его развитія. Вѣдь городъ до сихъ поръ не получилъ ни выгонной, ни другой какой либо земли и до послѣдняго времени, какъ желѣзнымъ кольцомъ, окруженъ фортами и батареями, такъ что совершенно лишенъ возможности разростаться въ направленіи прилегающихъ къ самому городу возвышенностей, а долженъ былъ, за недостаткомъ болѣе удобнаго мѣста, даже свои

больницы, учебныя заведенія и лагеря строить на заболоченной равнинѣ. Городскому обывателю некуда выгнать корову, да и самому ему некуда дѣться въ праздничный день, такъ какъ за городомъ куда ни сунься—вездѣ „эспланада“.

Главнымъ тормазомъ къ развитію побережья, а съ нимъ вмѣстѣ и города, и до сихъ поръ является неудовлетворительное положеніе земельного вопроса.

Какое развитіе возможно тамъ, гдѣ и по настоящее время нельзя свободно приобѣсти или продать землю и гдѣ, въ связи съ этимъ, нѣтъ земельного кредита?

Другимъ препятствіемъ къ осуществленію здѣсь какихъ бы то ни было предпріятій, служить невозможность привлечь къ этому иностранные капиталы, такъ какъ иностранцамъ запрещено здѣсь приобрѣтать недвижимую собственность.

Единственнымъ способомъ для привлеченія иностранныхъ капиталовъ къ осуществленію какого либо предпріятія, вродѣ электрическаго трамвая или устройства курорта, остается еще концессионный способъ, но воспользоваться имъ городъ можетъ лишь тогда, когда будетъ имѣть—какъ и всякій другой городъ—свою землю и приобрѣтетъ возможность свободно распоряжаться и въ своихъ ближайшихъ окрестностяхъ.

Я потому остановился такъ долго на оцѣнкѣ климатическихъ условій Батумскаго побережья, съ точки зрѣнія пригодности ихъ для развитія здѣсь климатическихъ станцій, что вопросъ этотъ имѣетъ значеніе не для одного только Батума, а и для всей Россіи.

Въ то время, когда, несмотря на всѣ усилія и



очень щедрую правительственную поддержку, всё остальные пункты Черноморскаго побережья, какъ Сочи, Гагры и даже Сухумъ, которымъ мы владѣемъ вдвое дольше, чѣмъ Батумомъ, развиваются въ этомъ направленіи очень туго, Батумъ, не взирая ни на какія препятствія и затрудненія, единственно, благодаря своимъ природнымъ преимуществамъ, за 30 лѣтъ подвинулся далеко впередъ.

Батумская область очень рѣдко заселена. Населеніе ея состоитъ преимущественно изъ народностей грузинскаго племени—гурійцевъ—принявшихъ за время турецкаго владычества мусульманскую религію и отуречившихся. Живущіе по рѣкѣ Кинтришу и въ прилегающей къ ней мѣстности называются кобулетцами, по рѣкѣ Аджарѣ, ея притокамъ и по нижнему теченію р. Чороха—аджарцами и по ущельямъ Макріальскому и Ичхальскому—лазами.

Извѣстный изслѣдователь турецкой части Гуріи, Бакрадзе, о народностяхъ населяющихъ Батумскую область говоритъ слѣдующее: „Отъ самой Гуріи вплоть до Батума населеніе состоитъ изъ одного грузинскаго элемента (за исключеніемъ черкесовъ) и говоритъ языкомъ, ничѣмъ не отличающимся отъ гурійскаго говора. Типъ его, костюмъ, нравы, обычаи—тоже гурійскіе. Они очень хорошо помнятъ свое грузинское происхожденіе, и хотя носятъ турецкія имена, вмѣстѣ съ тѣмъ продолжаютъ употреблять свои старыя грузинскія фамиліи, кромѣ того каждый изъ нихъ можетъ указать вамъ своихъ однофамильцевъ въ Гуріи и Имеретіи. Несмотря на это исламъ уже наложилъ на нихъ свою печать. Женщинъ здѣсь нигдѣ не видать: онѣ заперты и не смѣютъ показываться. Въ этомъ отношеніи Чурукъ-су и, какъ я потомъ убѣдился, вся Аджара

представляютъ сильный контрастъ съ сосѣднею Гурією. Они, можно сказать, пребываютъ въ худшемъ невѣжествѣ, чѣмъ невѣжество ихъ предковъ до завоеванія ихъ турками“.

Въ культурномъ отношеніи мѣстное населеніе элементъ почти безнадежный, по крайней мѣрѣ въ теченіи трехъ поколѣній. Они не принимаютъ никакого участія въ новой культурной жизни края, не идутъ ни какія работы, и охотно нанимаются только стражниками въ полицію. Только школа могла бы пробудить ихъ къ новой жизни. Но на всю область не найдется и десяти русскихъ школъ да и тѣ страдаютъ присущими всеѣмъ нашимъ школамъ недугами—бездушнымъ формализмомъ и полною оторванностью отъ жизни.

Кромѣ аджарцевъ и лазовъ въ области живутъ въ небольшомъ количествѣ русскіе поселенцы, турки, черкесы, армяне и какъ кочевники на зиму и весну появляются курды.

Количество населенія въ Батумской области опредѣляется въ 154,459 чел., не считая городовъ Батума и Артвина, всего, значить, немного болѣе 23 чел. на квадрат. версту.

* * *

Прошлое Батума теряется въ глубокой древности. Есть основаніе предполагать, что онъ былъ извѣстенъ еще до Р. Хр. Греческій писатель Арріанъ Флавій (91—180 по Р. Хр.), на мѣстѣ нынѣшняго Батума упоминаетъ городокъ Бата*). При римскомъ императорѣ Адріанѣ (117—139) Батумъ былъ извѣстенъ подъ именемъ Батисъ и служилъ для рим-

*) V-ый Археолог. Съѣздъ въ Тифлисъ. Труды предварит. комис. М. 1882 г. 21, запис. Ст. Чернявскаго.

лянъ военной станціей. Замѣтимъ, въ болѣе близкое къ намъ время, Батумъ переходилъ изъ рукъ въ руки къ различнымъ народамъ, которые одни за другими владѣли этой страной.

Послѣ присоединенія части Гуріи къ Турціи, въ 1594 г. въ Батумѣ устроена была турецкая цитадель.

Но значеніе Батума во время турецкаго владычества падало все болѣе и болѣе и ко дню присоединенія къ Россіи это былъ забытый и заброшенный турецкій городокъ съ трехъ—четырехъ тысячнымъ населеніемъ. Окруженный со стороны суши непроходимыми зарослями и болотами, онъ подавалъ очень мало надежды на процвѣтаніе. Петровскій въ своемъ путешествіи „По Закавказью и ново—покореннымъ областямъ“*) такъ рисуетъ торгово-промышленное значеніе и будущность Батума того времени: „Въ Батумѣ хороша одна бухта, а самъ городъ представлялъ собою лишь грязное азіатское захолустье, лишенное серьезнаго торгово-промышленнаго значенія, и мало подающее надежды на свое процвѣтаніе когда либо въ будущемъ... относительно вывоза замѣчу, что современное его положеніе и даже его будущность еще менѣе утѣшительны, чѣмъ ввозная торговля.“

Но съ присоединеніемъ къ Россіи для Батума началась новая жизнь.

На основаніи Берлинскаго трактата онъ былъ объявленъ порто-франко и въ положеніи свободнаго порта пробылъ до 1886 г.

Въ 1883 г. къ нему—проведена была желѣзная дорога, соединившая его съ Баку и съ остальнымъ

*) „Древняя и Новая Россія“ 1879 г. № 3.

Закавказьемъ; и съ тѣхъ поръ развитіе города пошло быстрыми шагами. Вскорѣ, благодаря своему географическому положенію и удобной никогда не замерзающей бухтѣ, Батумъ приобрѣлъ значеніе міроваго порта и сдѣлался главнымъ пунктомъ вывоза за границу и въ Россію бакинскаго керосина и другихъ продуктовъ нефтяного производства.

Съ 1886 г., когда появился въ батумской бухтѣ первый англійскій пароходъ „Римфа“, пришедшій за первымъ грузомъ керосина въ ящикахъ для Дальняго Востока, вывозъ нефтяныхъ продуктовъ возрасталъ и въ 1901 г. достигъ своего апогея— 88.000.000 пуд.

Вначалѣ вывозъ керосина производился преимущественно въ пудовыхъ жестянкахъ, упакованныхъ по двѣ въ деревянномъ ящикѣ.

Но уже въ 1887 г. въ Батумскомъ портѣ появился первый наливной пароходъ „Фергюссонъ“, въ которомъ перевозка керосина производилась прямо наливомъ. Вскорѣ построена была цѣлая флотилія такихъ пароходовъ съ подъемомъ до трехсотъ тысячъ пудовъ. Первый такой гигантъ „Муррексъ“ прибылъ въ Батумъ въ 1891 г. Экспортъ керосина быстро возрасталъ. Въ 1900 г. былъ открытъ керосинопроводъ. Стали устраиваться резервуары для храненія керосина. Образовался цѣлый нефтяной городокъ съ 128 резервуарами, вмѣщавшими запасъ керосина свыше 20 мил. пудовъ. Построена была нефтеналивная гавань.

Но главнымъ источникомъ обогащенія Батума все таки оставалось ящичное производство и вывозъ керосина въ жестянкахъ. Для фабрикаціи ящиковъ и жестянокъ возникло много заводовъ, которые привлекали массу рабочихъ. Количество ихъ



вмѣстѣ съ грузчиками превышало 15,000 человѣкъ.

Къ 1902 году, когда Батумъ достигъ высшаго своего развитія и благоустройства, населеніе его возросло до 30,000 душъ и городъ совершенно преобразился: появилось много хорошихъ каменныхъ зданій, устроены хорошія мостовыя, электрическое освѣщеніе, водопроводъ, бульваръ и городской садъ.

Турецкая часть города тоже приняла болѣе благообразный видъ.

По наружному виду и характеру уличной жизни Батумъ дѣлится на двѣ непохожія одна на другую части: старую—турецкую и новую—европейскую.

Въ турецкой части города сохранились еще двѣ мечети, изъ которыхъ одна, съ минаретомъ, называется „Азизіе“, а другая—„Муфти-Джаміе“; здѣсь же можно видѣть нѣсколько турецкихъ бань съ каменными куполами въ которые вдѣланы выпуклыя стекла.

Въ турецкой части города вся дѣловая жизнь протекаетъ на улицѣ и въ многочисленныхъ кофейняхъ, которыя, также, какъ и лавки и туземныя мастерскія, настежь открываютъ для посѣтителей и любопытныхъ свои стѣны—двери. Передняя стѣна этихъ помѣщеній почти сплошь состоитъ изъ составныхъ ставень-дверей, которыя на день снимаются и открываютъ всю внутренность помѣщенія. Все происходитъ на виду. Здѣсь армяге мастера изготовляютъ одѣяла, рядомъ съ ними персидскій поваръ на вращающемся „шампурѣ“ приготовляетъ шашлыкъ; въ сосѣдней кофейнѣ турки посѣтители въ фескахъ съ увлеченіемъ играютъ въ кости. По мостовой, медленно шествуя, движется караванъ ословъ съ мѣшками угля; невыносимо скрипя, тянутся арбы, запряженные буйволами.



Въ европейской части жизнь совѣмъ ^{иная} тамъ вся будничная и дѣловая жизнь скрыта за каменными стѣнами опрятныхъ домовъ, окруженныхъ роскошною растительностью.

Отличительною особенностью Батума является почти полное отсутствіе на улицахъ его грязи и пыли.

Почва равнины, на которой раскинулся городъ, состоитъ изъ гальки и тяжелаго песку, которые легко пропускаютъ воду, а почва окрестныхъ возвышенностей—изъ желѣзистаго латерита очень пористаго и не распыляющагося. При обилии дождей вы никогда не встрѣтите въ Батумѣ выжженной и запыленной растительности.

Достопримѣчательностью Батума можетъ считаться Николаевскій приморской бульваръ и городской садъ.

Батумскій бульваръ, расположенный на самомъ берегу моря, славится своею красотой и разнообразіемъ, необыкновенныхъ для Россіи субтропическихъ декоративныхъ растений. Здѣсь на каждомъ шагу встрѣчаются пальмы, драцены, магноліи, всевозможные виды кипарисовъ и граціозныхъ южныхъ кедровъ. Своеобразный видъ вѣчно зеленыхъ съ свѣжею яркою зеленою растеній придаетъ особую прелесть этому чудному уголку.

Къ юго-западной сторонѣ бульвара, который тремя аллеями тянется почти на цѣлую версту, прилегаеть городской садъ, расположенный на берегу озера Нуріе-Гель. Здѣсь еще большее разнообразіе рѣдкихъ вѣчно зеленыхъ и южныхъ декоративныхъ растений, изъ которыхъ нѣкоторыя посажены покойнымъ импер. Александромъ III и членами его семьи, а также другими высокопоставленными лицами.



Гостиница „Бель-Вю“, на Набережной въ Батумѣ.



Къ числу наиболѣе интересныхъ хвойныхъ растений принадлежатъ араукарія—*Araucaria imbricata*, казуарина—*Casuarina tenuissima*, кедръ—*Cedrus Deodara*, кипариса—*Chamaecyparis Lawsoniana*, священная японская криптомерія, три вида френелль: *Frenella glauca*, *ericoides* и *Australis* и много другихъ. Изъ вѣчно зеленыхъ достойны вниманія японскій бананъ со своими громадными орнаментальными листьями, душистыя: магноліи съ большими бѣлыми цвѣтами, гарденія—преlestное душистое растеніе, малораспространенное даже въ садовыхъ заведеніяхъ, камфорный лавръ и много другихъ.

Въ противоположномъ концѣ бульвара находится зданіе Общественнаго собранія (клубъ), и недалеко отъ него грекъ велосипеднаго общества и площадки для игры въ крокетъ и лаунъ-тенисъ.

Общественная жизнь въ молодомъ городѣ довольно развита: есть яхтъ-клубъ, охотничье и велосипедное общества, фотографическое общество. Есть также Общество врачей, Публичная библіотека, благотворительное общество и Добровольная пожарная команда.

Есть даже свое общество народныхъ университетовъ.

На берегу моря, на бульварѣ, устроена читальня, гдѣ можно найти мѣстныя и столичныя газеты.

За четверть столѣтія городъ необыкновенно быстро выросъ и достигъ значительнаго расцвѣта и благоустройства.

Изъ всѣхъ городовъ Закавказья онъ производитъ наиболѣе пріятное и живое впечатлѣніе.

Къ сожалѣнію, однако, съ 1902 года для Батума, какъ и для многихъ другихъ городовъ, насталь періодъ застоя и упадка. Кромѣ общихъ причинъ

на Батумѣ очень гибельно отразилось паденіе ящичнаго производства и замѣна вывоза керосина въ ящикахъ наливнымъ способомъ. Къ этому присоединилось общее угнетенное состояніе нефтяной промышленности въ Баку.

Съ 1902 года начались забастовки на батумскихъ заводахъ и это было послѣднимъ ударомъ ящичному производству; почти все заводы закрылись. Экспортъ керосина упалъ. Портъ опустѣлъ и двѣ трети населенія бойкаго портового города остались безъ дѣла.

Будущность Батума, однако, вовсе не такъ мрачна, какъ представляютъ ее себѣ горожане цоте-рявшіе въ экспортѣ керосина готовый и, при томъ, довольно богатый источникъ благосостоянія.

„Свѣтъ не въ одномъ только окнѣ!“ Не говоря уже о томъ, что и дѣятельность порта, а въ особенности его значеніе, какъ транзитнаго пункта въ Персію и другія страны никогда не можетъ пасть надолго, и въ окружающемъ Батумъ районѣ нужно много еще есть натуральныхъ богатствъ, которыя и только вызвать къ жизни, для того, чтобы благосостояніе города снова возродилось.

Будущность Батума—въ его окрестностяхъ и въ прилегающемъ къ нему районѣ почти нетронутыхъ растительныхъ и горныхъ богатствъ.

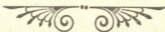

Окрестности Батума.

Но краса и гордость Батума, а въ будущемъ — его богатство и слава, это его необыкновенныя по красотѣ и богатству природы окрестности съ дивными мягко очерченными горами, живописнымъ берегомъ моря и роскошною „Колхидскою“¹⁾ растительностью.

По безконечному разнообразію и красотѣ видовъ это одинъ изъ лучшихъ уголковъ въ мірѣ, по тому же простору и широтѣ горизонта, который открывается съ каждаго возвышеннаго пункта побережья, это единственное въ своемъ родѣ созданіе природы. Въ этомъ мѣстѣ береговая линія Чернаго моря, изогнутая широкимъ поворотомъ отъ береговъ Малой Азіи къ Кавказу, образуетъ громадный заливъ.

Гористые берега этого необыкновеннаго залива, по легкости и неуловимости своихъ очертаній похожіе скорѣе на облака, далеко видны въ голубоватой дымкѣ моря.

Трудно представить себѣ картину болѣе широкаго и вмѣстѣ съ тѣмъ болѣе дивнаго простора, который открывается здѣсь человѣческому глазу.

Въ ясные дни и въ зимнія лунныя ночи съ возвышенностей и холмовъ, которые усѣяны теперь тонущими въ зелени дачами, видна вся снѣговая цѣпь Кавказскихъ горъ — отъ Казбека и до Крымскаго полуострова.

Колоссальный горный хребетъ съ гигантскими,

¹⁾ Субтропическою.

покрытыми вѣчными снѣгами вершинами, тянущійся на сотни верстъ, кажется отсюда легкою зубчатою цѣпью бѣлорозовыхъ или голубовато бѣлыхъ облаковъ, окаймляющихъ водную равнину.

Съ противоположной стороны горизонта, въ неясныхъ очертаніяхъ мало-азіатскаго берега, темнѣютъ сумрачныя вершины недалекаго отсюда Понтійскаго хребта—владѣнія Турціи. А передъ вами и у ногъ вашихъ—безбрежная даль моря, сверкающаго и переливающагося всеми цвѣтами и оттѣнками расплавленнаго льда. Оглянитесь назадъ, и вокругъ васъ то холмами или отдѣльными группами, то красивыми отрогами, сбѣгающими къ самому морю, широкимъ амфитеатромъ развернулись зеленыя горы. Глубокія долины и узкія ущелья, синѣющія въ глубинѣ горъ, перерѣзываютъ ихъ вдоль и поперекъ, придавая картинѣ впечатлѣніе какой то отдаленности и неподвижности.

Величавымъ спокойствіемъ и тишиной вѣетъ отъ неподвижныхъ горъ—тайниковъ безопасности. Миръ и тишина царитъ въ глубокихъ долинахъ. Но стоитъ перенести взоръ на побережье и передъ вами совершенно другая картина.

Вдали, какъ груда игрушечныхъ зданій, съ возвышающимися надъ нимъ куполами и шпилями церквей, видѣнъ Батумъ. Къ нему, огибая выступы горъ, у самаго берега моря, сверкая то здѣсь, то тамъ стальною полосою рельсъ, тянется линія желѣзной дороги съ ползущими по ней поѣздами вагоновъ—цистернъ. Ближе къ морю, на обращенныхъ къ нему склонахъ и на вершинахъ холмовъ, въ зелени пышныхъ садовъ виднѣются хорошенькія дачи и красивыя зданія виллъ.



По гладкой поверхности вѣчно подвижнаго и шумящаго моря движутся пароходы, медленно плывутъ неповоротливыя турецкія фелюги, легко скользятъ подь бѣлыми парусами легкокрылыя рыбацьи лодочки.

Жизнь и движеніе чувствуются подь наружнымъ спокойствіемъ и безмолвіемъ отдаленной картны. Сюда доносится только шумъ морскаго прибора, пѣніе птицъ да изрѣдка отдаленный свистокъ локомотива или гудокъ парохода.

За рѣдкими исключеніями всѣ дачи и усадьбы на Батумскомъ побережьи расположены на вершинахъ холмовъ и самыхъ разнообразныхъ по высотѣ и очертанію возвышенностей.

Такимъ образомъ, обладатель cadaго дачнаго участка въ одну—двѣ десятины является въ то же время обладателемъ такихъ видовъ съ cadaго поворота тропинки своего сада, которые охватываютъ море и горы на десятки и сотни верствъ.

Нужно ли говорить, какъ благотворно вліяетъ такое широкое поле зрѣнія на подъемъ духа и на спокойствіе нервовъ.

Успокойся—говоритъ эта картина природы, когда васъ волнуютъ: какія нибудь домашнія мелочи и дразги.—подумай, до чего все это глупо и ничтожно! Стоятъ ли эти пустыки и мелочи того, чтобы изъ за нихъ волноваться и разстраивать себя и другихъ?!

Взгляни, что значить все это въ сравненіи съ тѣмъ, что происходитъ вокругъ тебя!

Какъ глупы и смѣшны всѣ эти заботы о пустыкахъ, какъ нелѣпы всѣ эти бури въ стаканѣ воды, въ сравненіи съ тѣмъ, что происходитъ на твоихъ глазахъ!

Опомнись, и не губи свою жизнь изъ за такихъ глупостей!

Въ такомъ мѣстѣ чувствуешь себя настолько освобожденнымъ и отдаленнымъ отъ нелѣпой суетоки современной городской жизни, что является возможность отдохнуть душой отъ всей этой суеты и безтолочи, разобраться въ своихъ мысляхъ и понять, наконецъ, насколько мелки, ничтожны и нелѣпы въ сравненіи съ величьемъ и спокойствіемъ природы всѣ треволненія и хлопоты нашей искусственно созданной жизни.

Человѣкъ, впрочемъ, дошелъ уже теперь до такой высоты умственного развитія, что умудряется всюду таскать за собой всѣ послѣднія приобрѣтенія своего генія: грамофоны, репетиторовъ, „одобренные“ учебники—для дѣтей, картонки со шляпами послѣднихъ фасоновъ—какъ символъ порабощенія—и многое другое. Словомъ все, чѣмъ одарила его культура для того, чтобы изводить себя и себѣ подобныхъ.

И съ берега моря, съ набережной и съ Батумскаго бульвара, картина побережья поражаетъ своею необыкновенною ширью.

Громады горъ не давятъ здѣсь своею близостью, какъ въ Боржомѣ и Абастуманѣ, не наступаютъ на васъ, какъ въ Гаграхъ, всею своею тяжестью и не заслоняютъ величественнаго простора горной панорамы, какъ въ Сухумѣ.

Здѣсь съ каждаго пункта побережья на десятки и сотни верстъ видны постепенно спускающіеся къ морю мягкіе контуры отроговъ Аджарскаго хребта, а еще дальше—воздушные силуеты горъ главнаго хребта.



Широкимъ амфитеатромъ безчисленныхъ зеленыхъ холмовъ, отдѣльныхъ возвышенностей и живописныхъ склоновъ окаймляютъ они берега лазурнаго моря. Отсюда видны, спускающіеся къ морю зелеными уступами, мысы; Кара-дере, за нимъ Зеленый мысъ; а еще дальше—Цихисъ-дзири.

Вездѣ по горамъ и на склонахъ этихъ мысовъ разбросаны свѣтлыми точками зданія дачъ, придающіе оживленіе картинѣ недавно еще такой дикой и пустынной.

Вся даль окутана, смотря по времени дня, то голубоватой, то аметистовой дымкой, а вершины горъ, то грозными темными тучами, то бѣлоснѣжными отсвѣчивающимися облаками. Нерѣдко облака низко спускаются въ ущелья, отгнѣняя ихъ глубину и изгибы. Тогда выступаютъ горы еще болѣе далекія; еще таинственнѣе кажется горная даль.

До сихъ поръ, однако, мы витали въ облакахъ. Спустимся теперь на землю.

Когда въ открытомъ вагонѣ дачнаго поѣзда вы минуете своеобразныя и далеко неживописныя цилиндрическія сооруженія нефтянаго городка, и передъ вами развернется панорама окрестныхъ горъ, въ какое бы время года это не было, васъ прежде всего поразитъ обиліе и богатство растительности. Всѣ пригородныя постройки буквально тонутъ въ зелени садовъ. Сейчасъ же за городомъ горы отступаютъ все дальше и дальше въ глубь долины и передъ вами виднѣется только отдѣльно стоящая группа горъ, Самеба, съ дорогой, выходящей по ея зеленымъ склонамъ къ вершинѣ. На вершинѣ Самебы, гдѣ нѣкогда былъ храмъ св. Троицы, теперь виднѣются стѣны какой то казармы. Верстахъ въ четырехъ отъ города, по лѣвую сторону дороги, на



берегу моря поднимается вся покрытая деревьями, отдельная красивая возвышенность. На вершинѣ ея остатки какой то развалины. Это „замокъ Тамары“, какъ, обыкновенно, на Кавказѣ называютъ всѣ развалины, происхожденіе которыхъ неизвѣстно. У подножія этого „замка“, для оскверненія его памяти и вида, пріютился жалкій деревянный духанъ*).

Вскорѣ за „замкомъ Тамары“ горы опять подходятъ къ самому берегу моря, едва оставляя проходъ для желѣзно-дорожнаго пути и шоссе.

Это мысъ Кара-дере. Здѣсь поѣздъ мчится между скалой и берегомъ моря, защищеннымъ отъ размывовъ моря массивами.

На вершинѣ скалы живописно расположена дача К. Н. Сибирякова. Когда поѣздъ приближается къ возвышенности Кара-дере, на склонахъ ея, гдѣ теперь устраиваются новыя дачи, на встрѣчу вамъ появляются все болѣе и болѣе интересныя декоративныя и другія растенія—бананы, съ своими широкими листьями, драцены, напоминающіе собой финиковую пальму, красивыя разноцвѣтныя хвойныя. Все это быстро проносится передъ вами, возбуждая желаніе ближе разсмотрѣть эти диковинки растительнаго царства. Но вотъ поѣздъ обогнулъ скалу и медленно подкатывается къ платформѣ „Махинджаури“.

На склонахъ сосѣднихъ дачъ передъ вами открывается уже картина совсѣмъ невиданной растительности. Самыя разнообразныя растенія стоятъ здѣсь, нѣжась на солнцѣ, вѣчно зелеными и свѣжими даже во время самой глубокой зимы. Передъ вашими глазами проходятъ красивыя магноліи съ

*) Кавказское питейное заведеніе.

ՀԱՅԿԵՆԻ
ՇՈՒՆՈՐՈՅՅ

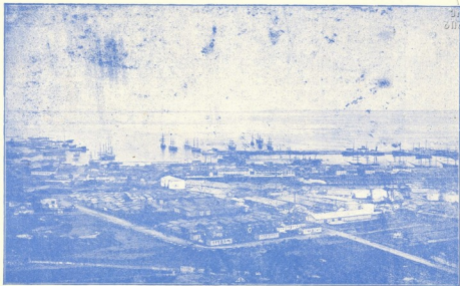

Общий видъ г. Батума.



темными блестящими листьями, голубовато-сѣрыя съ нѣжною ажурною листвою, вѣчно зеленыя, австралійскія акаціи, вырѣзывающіяся на фонѣ голубого неба своими острыми листьями, стройныя драцены, свѣтло зеленые бананы, пирамидальные кипарисы. Лѣтомъ эта роскошная картина украшается еще бирюзовыми кустами пышныхъ гортензій, а осенью серебристыми громадными султанами гинеріума*).

Любопытство разгорается. Но на Зеленомъ мысу вы найдете все, что дала, но не все, что можетъ еще дать, эта поразительно роскошная природа.

При такомъ тепломъ и влажномъ климатѣ, на почвѣ необыкновенно пористаго желѣзистаго латерита, удобренной, кромѣ того, вѣковыми залежами растительнаго перегноя и пронизаннаго на большую глубину корнями гигантскаго папоротника, несомнѣнно будутъ чувствовать, какъ у себя дома, еще сотни и тысячи видовъ растеній всѣхъ странъ свѣта.

То, что акклиматизировано и введено уже здѣсь въ культуру такими знатоками и любителями, какъ достойный вѣчной памяти М. Э. Д'Альфонсъ и покойный неутомимый П. Г. Татариновъ, служить ручательствомъ, что современемъ этотъ край можетъ сдѣлаться ботаническимъ садомъ для всего культурнаго міра, тѣмъ болѣе, что Д'Альфонсъ и Татариновъ, какъ первые піонеры этого дѣла, не воспользовались еще всѣмъ разнообразіемъ здѣшнихъ почвъ и всѣми средствами, которыя даетъ природа для подготовки специальныхъ почвъ, для посадки такихъ растеній, которыя,

*) Гинеріумъ—гигантская трава американскихъ пампасовъ.



для успѣшнаго произрастанія, требуютъ **иныхъ** составныхъ частей, чѣмъ тѣ, которыя содержатся въ латеритѣ.

Окрестности Батума изобилуютъ богатыми залежами торфа, а морской песокъ и ракушки и даже андезиты*), при извѣстной обработкѣ, могутъ дать желѣзистой почвѣ недостающія ей составныя части для питанія нѣкоторыхъ растений.

Такимъ образомъ, на этомъ чудномъ побережьи Чернаго моря, связывающаго насъ съ Западной Европой, существуютъ всѣ данныя, чтобы сдѣлать его царствомъ растений, цвѣтникомъ, плодовымъ садомъ и плантаціей цѣнныхъ культуръ всей Европы. И если мы не съумѣемъ вмѣсто ящиковъ съ керосиномъ снабжать Европу ящиками чая, срѣзанныхъ цвѣтовъ, мандаринъ, апельсинъ, лимоновъ и другихъ цѣнныхъ и рѣдкихъ плодовъ теплыхъ странъ, связками и издѣліями бамбука, то въ этомъ виноваты будемъ мы сами, такъ какъ природа даетъ намъ въ этомъ краѣ неисчислимыя богатства и намъ нужно только умѣть воспользоваться ими.

И первое и главное, что для этого, какъ и для всей Россіи, нужно сдѣлать—это избавиться возможно скорѣе отъ чиновничьихъ порядковъ.

Между мысомъ Кара-дере и другою скалою, на которой, надъ самой линіей желѣзной дороги, въ темной зелени криптомерій виднѣется хорошенькая дача Панасевича, расположена дачная мѣстность

*) Андезиты—горная порода, изъ которой путемъ вывѣтриванія и выщелачиванія образовалась преобладающая почва холмистой части батумскаго побережья. Почва эта по своему составу и строенію очень близка къ почвамъ тропическихъ странъ и, въ особенности, къ почвѣ Японіи и Китая. Всѣ японскія и китайскія растения встрѣчаютъ на батумскомъ побережьи свою вторую родину, тѣмъ болѣе, что и климатъ побережья очень подходитъ къ климату южной Японіи и Китая.

Махинджаури. Отроги Аджарскаго хребта полукругомъ охватываютъ долину Махинджаури, но и самое дно долины покрыто красивыми возвышенностями, между которыми вьется нѣсколько ручьевъ и рѣчекъ, образуя, въ свою очередь, небольшія долины, очень разнообразящія и безъ того живописную картину мѣстности. На этихъ, защищенныхъ отъ вѣтровъ, но открытыхъ къ морю, холмахъ вездѣ разбросаны свѣтлыя постройки дачъ, окруженныя роскошными парками и садами, Около самой платформы „Махинджаури дачи:“ Рашеть, Гольдбергъ, Быховца, принадлежавшая некогда неугомонному искателю лучшей жизни Криштофовичу, и Трофимова. У самаго берега моря небольшія дачки Шампенуа и Петренко. Въ глубинѣ долины, куда ведетъ прекрасная шоссеяная дорога, расположены у самаго шоссе дачи Сергѣева и Оманцетера. Дача Сергѣева стоитъ на возвышенномъ пунктѣ шоссе, а садъ разбитъ внизу на равнинѣ. На дачѣ Оманцетера—гостинница, къ сожалѣнію, очень запущенная, ротонда для танцевъ и гуляній и павильонъ для музыки; здѣсь въ теченіи лѣта устраиваются гулянья. Паркъ, разбитый вокругъ гостинницы, сильно разросся и его необходимо прорѣдить, чтобы дать больше движенія воздуху.

Потребность въ существованіи гостинницы въ Махинджаури чувствуется большая, такъ какъ пріѣзжему человѣку негдѣ пріютиться, въ этой чудной мѣстности; но къ сожалѣнію эта единственная гостинница расположена очень неудачно на низменности, откуда нѣтъ никакого вида и гдѣ постоянный застой воздуха. На батумскомъ побережьи всѣ постройки, для того чтобы пользоваться всѣми красотами мѣстности и здоровыми условіями

жизни, необходимо возводить на открытыхъ возвышенностяхъ, а, тѣмъ болѣе, гостиницы, санаторіи, и другія зданія, предназначенныя для пользованія публики и больныхъ. При такомъ положеніи, напр. санаторіи—получается возможность при постоянномъ доступѣ свѣжаго морского и горнаго воздуха, пользоваться въ разное время дня и года или защищенными отъ вѣтра, или затѣненными отъ солнца, или наконецъ освѣщенными и согрѣваемыми солнцемъ склонами, смотря по тому, кто и, въ чемъ нуждается. При этихъ условіяхъ и въ самихъ зданіяхъ на открытыхъ террасахъ, верандахъ и балконахъ, увитыхъ вѣчно зелеными и цвѣтущими зимою розами, можно даже въ декабрѣ и январѣ проводить цѣлые дни на воздухѣ, любуясь голубымъ моремъ и горами и вдыхая запахъ цвѣтущихъ розъ, дафнѣ и мимозъ. *) На возвышенностяхъ, прилегающихъ къ парку гостиницы, расположены: прекрасно устроенная дача Дейбеля, съ красиво разбитымъ по склонамъ горы садомъ, и Лигера. Въ глубинѣ долины, на довольно крутой возвышенности, расположена дача Стюарта. На склонѣ, обращенномъ къ морю, затѣйливо расположенъ садъ, въ которыхъ много интересныхъ раноцвѣтущихъ растений. На противоположной сторонѣ узкой долины, орошаемой веселымъ ручейкомъ, на возвышенности виднѣется дача батумскаго губернатора Романовскаго. Еще выше въ горахъ—дача Верболозова.

По горамъ то здѣсь, то тамъ видны турецкіе домики со своими черепичными крышами, свѣсившимися надъ некрашенными закопченными стѣнами каштановыхъ домовъ. Всѣ турецкіе дома построены на высокихъ фундаментахъ или цоколяхъ или про-

*) *Acacia dealbata*.

сто на невысокихъ столбахъ, обшитыхъ досками. Часто съ одной или двухъ сторонъ дома устроены открытыя съ навѣсами галлерейки. Это прототипъ построекъ, приспособленныхъ къ мѣстному климату. Въ основу новѣйшихъ построекъ должны также войти: высокій потолокъ, съ свободной циркуляціей воздуха подъ домомъ, свѣшивающіяся крыши, въ особенности съ юго-западной стороны, и возможно большое количество верандъ, балконовъ и террасъ. Въ глубинѣ долины на дачѣ Панцера, имѣется тепловатый сѣрный источникъ. По правому берегу рѣчки Харисъ-цхали тянется опять рядъ возвышенностей, приближающихся къ морю. Здѣсь дачки Ефремиди и Ленца. По другую сторону этой возвышенности, ближе къ Зеленому Мысу, въ бассейнѣ уже другой рѣчки, Сациве, расположено имѣніе инженера Пассека, а справа по склону—Войнаровскій.

Въ имѣніи Пассека хорошо устроенная плантація мандаринъ и апельсинъ. Есть, между прочимъ, старыя турецкія апельсинныя деревья и старыя яблони „Демиръ-алма“—желѣзное яблоко. Имѣніе это интересно въ томъ отношеніи, что въ Махинджаури это второе имѣніе, гдѣ хозяйство ведется въ расчетѣ на доходъ съ плантацій мандаринъ и апельсинъ. Въ другомъ имѣніи, Быховца, около самой станціи, прекрасныя плантаціи чая, мандаринъ и апельсинъ, старыхъ насажденій эвкалиптовъ и мушмулы.

Остальныя имѣнія—дачи. Дача инженера Панасевича, красиво пріютившаяся на вершинѣ скалы, находится уже въ районѣ „Зеленаго Мыса“.

„Зеленымъ Мысомъ“ называется весь отрогъ Аджарскаго хребта, тремя возвышенностями окаймляющій сѣверо-восточную часть Махинджаурской долины. Однимъ изъ своихъ хребтовъ отроги эти

вдаются въ море скалистыми вѣчно Зелеными Мысомъ, на которомъ расположена извѣстная своей красотой и чудными декоративными растеніями „Дача Д'Альфонса“, нынѣ В. Н. Баратовой.

Мысъ этотъ на 7 верстѣ отъ Батума прорѣзанъ тоннелемъ, по которому проходитъ линія Закавказской желѣзной дороги. У самаго входа въ тоннель, между двумя крутыми склонами, на небольшой площадкѣ расположена платформа „Зеленаго Мыса“.

Зданіе станціи окружено лавро-вишнями и драценами.

Прямо противъ станціи бетонная лѣсенка ведетъ на дачу Баратовой.

Хотя на рѣшетчатой калиткѣ, въ огражденіе отъ слишкомъ безцеремонной гуляющей публики, и красуется запретительная надпись съ робкимъ „не разрѣшается“, но гостепріимная хозяйка охотно позволяетъ осматривать свою чудную дачу всѣмъ, интересующимся богатою растительностью „Зеленаго Мыса“ и плантаціями мандаринъ, апельсинъ и бамбука.

У входа на дачу съ лѣвой стороны японскіе бананы широко раскинули свои свѣтло-зеленыя громадныя листья, могучіе ихъ стволы сильными побѣгами заполняютъ дорожку. Съ правой стороны огромный кипарисъ своими горизонтальными вѣтвями образуетъ цѣлый шатеръ надъ калиткой и лѣстницей. Прямо отъ калитки подъ сѣнь камфорнаго лавра ведетъ дорожка, обсаженная бордюромъ изъ чайныхъ кустовъ. За камфорнымъ лавромъ, поднимающаяся вверхъ, тропинка обсажена съ обѣихъ сторонъ цѣлыми коллекціями сперва магоній съ твердыми кожистыми колючими листьями, желтыми цвѣтами и синими ягодами; затѣмъ илексовъ (па-

дубъ) османтусовъ и, наконецъ, буксусовъ (самшитъ.)
 Выше, по сторонамъ дорожки, красуется изящная андромеда (*japonica*) съ своими длинными бѣлыми сережками цвѣтовъ, похожихъ на ландыши, душистая шоизія съ бѣлыми цвѣтами и тропическими блестящими листьями и много другихъ вѣчно зеленыхъ кустовъ, преимущественно изъ Китая и Японіи. Еще выше, по дорожкѣ видны широкія вѣро-образныя листья латаній, хамеропсы и другія пальмы. Затѣмъ подъ тѣнью магнолій и громадныхъ кипарисовъ тропинка выходитъ на главную аллею.

Ступеньки, которыя идутъ влѣво отъ калитки, тоже ведутъ на главную аллею. Лѣстница окаймлена бордюромъ изъ буксуса, а вершина ея заканчивается двумя тумбами изъ него же.

Здѣсь на небольшой площадкѣ устроенъ каменный бассейнъ со скалой, обсаженной кактусами. Вправо и влѣво идутъ аллеи мандаринъ и апельсинъ.

Противъ бассейна у входа на лѣстницу—двѣ араліи (*Siboldi*); по сторонамъ дорожки, ведущей вверхъ, кусты чая и индійскихъ азалій, которыя весною сплошь покрыты цвѣтами, а еще выше пышные кусты гарденій изъ Флориды съ чудными бѣлоснѣжными душистыми цвѣтами. По склонамъ съ одной и съ другой стороны тропинки посажены мандарины, а выше различные виды пальмъ съ перистыми сѣроватыми листьями, свѣшивающимися надъ самой дорожкой.

Здѣсь прекрасно акклиматизировались нѣсколько сортовъ кокосовыхъ и финиковыхъ пальмъ изъ Сенегала, съ Канарскихъ острововъ и другихъ мѣстностей Африки. Между апельсинными деревьями, темно зеленою колоной поднимается стройный пирамидальный кипарисъ. Съ правой стороны, наверху



тропинки, устроенъ каменистый участокъ, усаженный разными видами кактусовъ: агавъ, алое, опунцій и т. п. Главная аллея обсажена всевозможными растеніями. Высокоствольныя драцены со своими оригинальными стволами, увѣнчанными пучками колючихъ листьевъ, чередуются съ вѣро-лиетными пальмами, притчардіями, хамеропсами и приземистыми цикасами. Магноліи, огромные кусты душистыхъ камелій, *Olea fragrans*, *Pitospogum*, гарденій и розъ, смѣняются одни другими. Вездѣ по сторонамъ поднимаются вершины самыхъ разнообразныхъ хвойныхъ и вѣчно зеленыхъ растеній: оригинальныя араукаріи и кунингаміи со своими чешуйчатыми вѣтвями роскошно развиваются рядомъ съ громадными уродливыми кактусами и красивыми пальмами. Одинъ изъ этихъ кактусовъ, согнувшійся въ сторону свѣта, напоминаетъ собой громаднаго спрута. Разнообразіе растительныхъ формъ удивительное—хвойныя, луковичныя, кактусовыя, вѣчно зеленыя, пальмы, папортники, вьющіяся и ползучія растутъ здѣсь одинаково хорошо и даютъ такой богатый матеріалъ для декорации и украшенія самыхъ разнообразныхъ пунктовъ мѣстности, какого вы не найдете нигдѣ въ Европѣ.

Въ этомъ отношеніи „Зеленый Мысъ“ Д'Альфонса представляетъ самое широкое почти фантастическое поле для художника—садовода и любителя природы. При томъ необыкновенно богатомъ, разнообразномъ и самомъ оригинальномъ выборѣ растительнаго матеріала, какой даетъ природа, живописный скалистый, изолированный тонелемъ полуостровокъ Зеленаго Мыса съ своею дивною бухточкой, уединенной отъ общаго берега причудливыми скалами и поднимающимися изъ воды камнями, представляетъ такую благодарную почву для художест-



Ներքին քաղաքի Նախաձեռնություն



веннаго творчества и фантазіи, какой нельзя найти нигдѣ даже на этомъ богатомъ живописными уголками побережья.

Живописныя скалы, красивые и разнообразныя склоны покрыты чудной растительностью, крутыя обрывы, извилистыя тропинки и широкія аллеи все это на фонѣ голубого моря и далекихъ горъ, придаютъ этому чудному уголку чарующую прелесть.

На одномъ изъ уступовъ, высоко надъ берегомъ моря, окруженный своими любимцами, покоится добрый геній Батумскаго побережья.

Это могила Д'Альфонса.

Человѣкъ съ широкимъ взглядомъ на жизнь и выдающимися способностями, онъ первый оцѣнилъ необыкновенно благоприятныя условія, созданныя здѣсь природой для жизни и дѣятельности человѣка, понялъ, какое будущее ждетъ этотъ богатый край и своею изумительною энергіею и настойчивостью положилъ начало новой жизни на побережьи.

Стройныя кипарисы охраняютъ мѣсто вѣчнаго его успокоенія. Печальный плющъ обвилъ крестъ, водруженный надъ головой, въ которой постоянно витала мысль о лучшемъ будущемъ человѣка и его сближеніи съ природой. На ея груди нашелъ онъ успокоеніе отъ людской злобы и низости, но эти же люди возводятъ ему теперь не поддающійся забвенію несокрушимый и нетлѣнный памятникъ, размножая и распространяя тѣ растенія, которыя онъ ввелъ въ культуру на побережьи.

На площадкѣ внизу дома и по сторонамъ дорожки, ведущей къ ней съ главной аллеи, посажено много пальмъ; между ними особенно выдаются *Pritchardia filifera*—роскошный экземпляръ съ оригинальнымъ стволомъ, напоминающимъ египетскія колонны—



Jubaea spectabilis. *Phoenix reclinata* и *Ph. canariensis*. *Cocos Romanzofiana*, *australis* и друг.

Кромѣ этихъ пальмъ на Зеленомъ Мысу есть еще прекрасные экземпляры *Latania barbonica*, *Brahea*, *Roezlii* и *B. dulcis*.

На участкѣ, расположенномъ за тоннелемъ, разбиты правильныя плантаціи апельсинъ и японскаго мандарина „Уншу-Миканъ“. Дно оврага и прилегающіе къ нему склоны покрыты рощею бамбуковъ. Выше дачи Баратовой, на томъ же отрогѣ, расположена дача Татаринава. Недавно умершій владѣлецъ ея П. Е. Татариновъ былъ извѣстенъ, какъ большой любитель и знатокъ растительнаго царства. Обладая значительными средствами, онъ весь отдался своей страсти къ растеніямъ. Первыя свои попытки акклиматизаціи всевозможныхъ растений онъ началъ въ Сухумѣ, но, затѣмъ, прельщенный превосходствомъ климатическихъ и почвенныхъ условій Батумскаго побережья, приобрѣлъ участокъ земли на Зеленомъ Мысу и вскорѣ собралъ здѣсь богатѣйшую коллекцію самыхъ разнообразныхъ и рѣдкихъ растений всего свѣта. Его садъ на Зеленомъ Мысу и дача Д'Альффонсъ служатъ нагляднымъ указаніемъ того, что можетъ быть достигнуто въ здѣшнемъ климатѣ при тѣхъ условіяхъ, которыя созданы здѣсь природой.

При необычайной быстротѣ и силѣ роста всего посаженнаго, трудъ человѣка въ этомъ богатомъ краѣ очень скоро и легко вознаграждается. Достаточно обратить вниманіе на то, что всѣмъ этимъ громаднымъ кипарисамъ, криптомеріямъ и эвкалиптамъ на Зеленомъ Мысу не болѣе 15—18 лѣтъ и что садъ Татаринава существуетъ съ 1898 года. Такимъ образомъ самымъ старымъ деревьямъ въ

этомъ саду не болѣе 11 лѣтъ. Чтобы дать понятіе о томъ, какія разнообразныя, нѣжныя и цѣнныя растенія безъ всякаго особеннаго ухода акклиматизировались и прекрасно растутъ въ этомъ благодатномъ краю, приведу здѣсь названіе тѣхъ изъ нихъ, которыя особенно характеризуютъ ту или другую группу. Необходимо при этомъ замѣтить, что Татариновъ преслѣдовалъ цѣль ввести въ культуру на батумскомъ побережьи только тѣ растенія, которыя болѣе подходятъ къ здѣшнему климату и могутъ переносить батумскія зимы безъ всякаго спеціального ухода и прикрытія. Много растеній, разумѣется, погибло, но при всемъ томъ то, что осталось, представляетъ такую богатую коллекцію декоративныхъ, цѣнныхъ и промышленныхъ растеній, которая способна удовлетворить не только хозяина, садовода и любителя, но даже и ученаго ботаника.

Какъ вполнѣ уже опредѣлилось, главными промышленными растеніями на батумскомъ побережьи—основой хозяйства—явятся: чай, бамбуки, мандарины и другіе citrus'ы т. е. померанцы, апельсины и лимоны. Второстепенное значеніе, вѣроятно, со временемъ будутъ имѣть: какъ цѣнное прядильное растеніе, китайская крапива или Рами; затѣмъ бумажное дерево—*Edgewortia parugifera*, изъ котораго въ Китаѣ готовится цѣнная бумага, лаковое дерево—*Rhus vernicifera*, дающее превосходный лакъ для японскихъ издѣлій, восковое дерево—*Rhus trichocarpa*, новозеландскій ленъ—*Phormium tenax*, служащій для изготовленія прочныхъ „манильскихъ“ канатовъ и много другихъ цѣнныхъ промышленныхъ растеній, которыя растутъ такъ же хорошо на нашемъ побережьи, какъ у себя на родинѣ. Къ числу такихъ растеній нужно еще отнести: камфорный лавръ и

лавро-вишню, какъ лѣкарственныя растенія, и гарденіи, мирты, дафны, жасмины, *olea fragrans*, магноліи и много другихъ своеобразныхъ, душистыхъ тропическихъ растеній, дающихъ драгоцѣнный матеріаль для парфюмернаго дѣла.

Но кромѣ всѣхъ этихъ растеній въ саду Татаринова акклиматизировано не мало и другихъ полезныхъ растеній, которыя дадутъ еще большій выборъ для доходнаго хозяйства. Къ числу такихъ растеній нужно отнести: анону, говенію, фейхоу, макадамію и персею, какъ плодовые. *Manihot Glasiova*—каучуковое дерево, *Jndigofera australis*—индиго, *Styrax japonica* и *Liquidambar styraciflua*, дающія ароматическую смолу.

Для ботаника и садовода дача Татаринова представляетъ высокій интересъ каллекціями самыхъ разнообразныхъ и рѣдкихъ растеній, всего свѣта.

Здѣсь на открытомъ воздухѣ въ живописной обстановкѣ культивируются коллекціи роскошныхъ австралійскихъ эвкалиптовъ, японскихъ пестролистныхъ кленовъ, самыхъ причудливыхъ вѣчно-зеленыхъ австралійскихъ акацій, аралій, подокарпусовъ и многихъ другихъ вѣчно зеленыхъ и хвойныхъ растеній тропическихъ странъ. Цѣлыя роци бамбуковъ.

Много рѣдкихъ и оригинальныхъ растеній, встрѣчающихся въ Европѣ только въ оранжереяхъ богатыхъ любителей или выдающихся садовыхъ заведеній, пышно развиваются здѣсь на полной свободѣ; между такими растеніями особенно замѣчательны хвойныя: *Dammara Brauni* и *australis*, *Araucaria Bidwili*, *Phyllocladus romboidalis* и *asplenifolia*, *Saxe-Gothaea conspicua*, *Callitris verucosa* и *pendula*, *Prum-*

porpitis elegans и *Sciadopitys verticillata*. Даммары и Финокладусы замѣчательны какъ вымирающіе уже виды вѣчно зеленыхъ хвойныхъ, у которыхъ хвои собраны въ твердыя кожистыя листья.

Изъ вѣчно-зеленыхъ замѣчательны *Rhopala macrophylla* и *pulcherima*, *Stadmannia australis*. *Tristania conferta* и *macroph.* *Cliantus puniceus* и *magnificus* *Erythrina crista-galli* и *laurifolia* изъ Бразиліи. *Franciscea magnifica*, вьющаяся *Lapageria* и душистая *Lippia* или *Aloysia citriodora*.

Можно было бы переполнить цѣлыя страницы перечисленіемъ тѣхъ растений, которые собраны въ этомъ единственномъ въ Россіи замѣчательномъ саду. Но это можетъ быть интересно для знатоковъ и спеціалистовъ, поэтому ограничусь только упоминаніемъ о той богатой коллекціи кактусовъ, юккъ и драценъ, которая можетъ заинтересовать каждаго туриста и любителя природы.

На довольно крутомъ, обращенномъ въ каменистый участокъ, склонѣ около дома собраны роскошные и рѣдкіе представители этого колючаго причудливаго міра. Какъ выкованныя изъ желѣза стоятъ здѣсь огромныя агавы: *ferox*, *mexicana*, *salmiana*, *mitraeformis* и многія другія; между ними своими голубоватыми мечами, точно отлитая изъ стали, выдѣляется *Agave arlanata*. Колоссальныя, рѣдко появляющіеся цвѣтки этихъ агавъ, привлекаютъ любопытныхъ со всего побережья. Между агавами, придавая этому уголку характеръ совершенно тропическаго пейзажа, тамъ и здѣсь размѣщены щетинистыя юкки, перистыя и вѣрныя пальмы и оригинальныя драцены.

Нужно удивляться, какъ при томъ богатствѣ и разнообразіи растительныхъ формъ, которыя культи-

вируются здѣсь на открытомъ воздухѣ, до сихъ поръ не появилось еще здѣсь ни одного солиднаго садового заведенія, рассчитаннаго на культуру въ широкихъ размѣрахъ, такихъ, напримѣръ, растеній, какъ азалии, камеліи, рододендроны, гарденіи, дафны и сотни другихъ, которыя легко размножаются и пышно развиваются здѣсь на открытомъ воздухѣ, и которыя во всей Европѣ десятками и сотнями тысячъ разводятся только подъ стекломъ въ отопляемыхъ оранжереяхъ.

Впрочемъ одинъ иностранецъ-садоводъ, который поражался легкостью размноженія, быстротой роста и и разнообразіемъ культивируемыхъ на батумскомъ побережьи растеній, на мое предложеніе открыть здѣсь большое садовое заведеніе, отвѣтилъ:

„А ваши порядки!“

Развѣ можно при такихъ условіяхъ, что нибудь дѣлать? Съ зулусами лучше имѣть дѣло, чѣмъ съ вашими чиновниками, которые, кажется, только для того и существуютъ, чтобъ запрещать и стѣснять всякое дѣло“.

Чтобы имѣть представленіе о богатствахъ этого края недостаточно побывать въ Батумѣ, для этого надо посѣтить окрестности города побывать на дачахъ Татаринова и Д'Альфонса и осмотрѣть плантаціи чая, мандаринъ и бамбуковъ въ Удѣльномъ имѣніи на Чаквѣ.

Остальныя дачи на Зеленомъ Мысу въ отношеніи растительности не представляютъ, разумѣется, такого интереса какъ дачи Баратовой-Д'Альфонсъ и Татаринова. На этихъ дачахъ размножены и распространены тѣ же растенія, которыя первоначально введены въ культуру на дачахъ Д'Альфонсъ и Татаринова, но въ отношеніи видовъ и устройства



парковъ и садовъ, каждая изъ нихъ представляетъ, что нибудь новое и интересное. Съ дачи Рашетъ, расположенной на вершинѣ сосѣдняго отрога, великолѣпный видъ на Батумъ, а въ другую сторону на Чакву и Цихисъ-дзири. Маленькая дача Спиридоновыхъ интересна въ томъ отношеніи, что на ней посадки всевозможныхъ плодовыхъ деревьевъ, ягодныхъ кустовъ, огородныхъ и другихъ растений слѣланы съ такимъ расчетомъ, чтобы возможно полнѣе удовлетворяютъ потребностямъ ея обитателей.

„Имѣть все свое.“

И эта цѣль, благодаря богатому и разнообразному выбору полезныхъ растений, достигнута довольно удачно. Владѣльцы дачи имѣютъ круглый годъ свой чай, свои фрукты, овощи и т. д.

Ниже дачи Спиридоновыхъ расположена усадьба Пальма съ прекраснымъ садомъ, разбитымъ по разнымъ склонамъ горы. На другой сторонѣ оврага виднѣется красивая вилла кн. Бяратинскаго, а ниже ея благоустроенная дача Дукмасовыхъ съ прекраснымъ садомъ, содержимымъ въ большомъ порядкѣ.

Недалеко отъ этой дачи пріютилась дачка Б. Я. Вучино, известной любительницы и знатока мѣстной и субтропической флоры.

На этой дачѣ вы и теперь найдете нѣсколько рѣдкихъ и интересныхъ растений, которыя неутомимая любительница ихъ воспитываетъ съ цѣлью акклиматизаціи.

На этомъ же отрогѣ, выше, расположена дача г. Селитренникова, а ниже ея—Бялускаго.

Надъ всеми этими дачами на обширной площадкѣ, служащей узломъ всѣхъ отроговъ Зеленаго Мыса, расположена дача Триантафиллидеса. Видъ съ этой площадки во всѣ стороны и на Батумъ—замѣ-



чательный. Кромѣ того это одна изъ самыхъ благоустроенныхъ дачъ съ прекрасными насажденіями мандаринъ, апельсинъ и другихъ плодовыхъ деревьевъ. Въ декоративномъ отношеніи этотъ прекрасный участокъ со склонами на югъ и на западъ оставленъ великолѣпно. Изъ растений на дачѣ обращаютъ на себя вниманіе два роскошные экземпляра *Araucaria excelsa*, свидѣтельствующіе о томъ, что и на открытомъ возвышенномъ мѣстѣ это нѣжное красивое растеніе развивается здѣсь отлично.

Невдалекѣ отъ этой дачи, въ верховьяхъ небольшой долины, которая образуется складками отроговъ, расположена дача Порай-Кошица, а выше ея большая дача Милютиной.

Небольшое имѣніе Порай-Кошица интересно тѣмъ, что здѣсь всѣ насажденія фруктовыхъ и др. деревьевъ сдѣланы очень тщательно и пользуются чисто хозяйскимъ уходомъ, что на Зеленомъ Мысу большая рѣдкость, такъ какъ владѣльцы большинства имѣній не живутъ здѣсь постоянно, а пріѣзжаютъ только на время. Многіе дачевладѣльцы и разные налетные „исслѣдователи цѣнныхъ культуръ“, смотря по цѣли, которую преслѣдуютъ, выражаютъ болѣе или менѣе неліцемерное сожалѣніе о томъ, что имѣнія здѣсь не приносятъ никакого дохода.

Но какого же можно требовать дохода отъ тѣхъ имѣній, въ которыхъ, въ сущности никакимъ хозяйствомъ не занимаются. Большинство владѣльцевъ— гости въ своихъ имѣніяхъ и наѣзжаютъ сюда всего на нѣсколько мѣсяцевъ и, притомъ, такихъ, которые въ хозяйственномъ отношеніи представляются самими бездѣльными.

Чего же требовать отъ такихъ хозяйствъ? Для того же, чтобы рассчитывать на доходъ съ дачъ,

какъ помѣщеній для пріѣзжихъ, / нужно больше жизненныхъ удобствъ и благоустройства, чѣмъ тѣ, которыми довольствуются сами владѣльцы дачъ.

Имѣніе Милютиной, лежащее выше всѣхъ на Зеленомъ Мысу, находится еще въ періодѣ устройства: вездѣ расчищены склоны, проведены дороги и сдѣлано уже много посадокъ. Отеюда чудный видъ вдоль побережья и на долину Чаквы.

По ту сторону Зеленаго мыса, сейчасъ же за имѣніями Милютиной и Татарина, въ долину рѣки Чаквы расположено Чаквинское Удѣльное имѣніе, занимающее 16000 десятинъ.

Имѣніе это тянется почти на четыре версты вдоль берега моря и доходитъ до станціи „Чаква“ въ 13-ти верстахъ отъ Батума; въглубь долины оно занимаетъ еще большее пространство, захватывая собою почти всѣ горы бассейна р. Чаквы.

Обширное хозяйство этого имѣнія обращаетъ на себя особенное вниманіе, такъ какъ здѣсь въ крупныхъ размѣрахъ ведется новая въ Европѣ культура главныхъ промышленныхъ растений Батумскаго побережья: чая, бамбуковъ и японскихъ мандаринъ.

Сходство климата и почвы Батумскаго побережья съ влажной подтропической полосой Китая, Японіи и высокогорныхъ областей Индіи и Цейлона, гдѣ разводится чай, обратило на себя вниманіе первыхъ пионеровъ и въ половинѣ восьмидесятыхъ годовъ, съ цѣлью положить здѣсь начало культурѣ чая, по инициативѣ Н. К. Зейдлица выписаны были изъ Китая кусты и сѣмена чая.

Кусты погибли въ таможенѣ отъ варварской дезинфекціи ѣдкою известью, но сѣмена дали всходы, пошли великолѣпно и вскорѣ начали цвѣсти и давать сѣмена. Изъ этихъ сѣмянъ Чаквинскій земле-

владѣлецъ А. А. Соловцовъ съ теченіемъ времени развелъ первую чайную плантацію. Вслѣдъ за Соловцовымъ, благодаря усиліямъ Д'Альфонса, который всѣми силами старался обратить вниманіе на возможность развитія здѣсь чайной промышленности, разведеніемъ чая около Батума занялся представитель чайной фирмы Вр. Поповыхъ—К. С. Поповъ, а затѣмъ и Удѣльное вѣдомство.

Чтобы ознакомиться ближе съ культурой чая и приобрести необходимый посадочный матеріалъ для плантацій, Поповъ при участіи профессора Тихомирова совершилъ поѣздку въ чайные округа Китая, а Удѣльное вѣдомство организовало для этой цѣли экспедицію, которая посѣтила наиболѣе интересные чайные округа Индіи, Цейлона, Китая, и Японіи и собрала тамъ богатый матеріалъ по культурѣ и обработкѣ чая и другихъ субтропическихъ растений.

Такимъ образомъ было положено основаніе развитію чайной промышленности около Батума.

Такъ какъ чайный кустъ очень легко размножается посѣвомъ, вскорѣ начинаетъ цвѣсти и даетъ массу сѣмянъ, то уже по прошествіи нѣсколькихъ лѣтъ послѣ заложенія первыхъ плантацій Удѣльнаго вѣдомства, вновь зародившаяся чайная промышленность для дальнѣйшаго своего развитія была совершенно обезпечена мѣстнымъ посадочнымъ матеріаломъ. Благодаря этому разведеніе чайнаго куста стало быстро распространяться и въ настоящее время подъ чайныя плантаціи занято уже болѣе пятиста десятинъ въ разныхъ пунктахъ Батумской области и Кутаисской губерніи и разведеніемъ чая занимаются уже десятки хозяевъ.

Къ сожалѣнію, однако, эти первыя попытки образовать на Батумскомъ побережьи крупныя чайныя

хозяйства, несмотря на серьезную первоначальную подготовку и добросовѣстное изученіе дѣла, не принесли тѣхъ результатовъ, которыхъ отъ нихъ можно было ожидать.

Насколько это зависѣло отъ естественныхъ условій, все, какъ нельзя больше, благопріятствовало успѣху дѣла.

Чайный кустъ нашелъ здѣсь вполнѣ благопріятныя условія для своего существованія и далъ прекрасный матеріалъ для изготовленія чая. Чай тоже получился вполнѣ удовлетворительнаго качества. Но самая постановка дѣла въ имѣніи Попова привела къ тому, что онъ, затративши громадныя средства, бросилъ дѣло. Произошло это отъ того, что живое и, притомъ, совершенно еще новое дѣло усиленно ограждалось китайскою стѣною отъ всякаго доступа свѣжаго воздуха и указанія извнѣ, директировалось изъ Москвы и совершенно не считалось ни съ мѣстными условіями, ни съ тѣми опытами и наблюденіями, которыя получались на мѣстѣ.

Хозяйство Удѣльнаго вѣдомства занимаетъ также, присущее всеѣмъ имѣніямъ этого вѣдомства, особое положеніе. Оно не принимаетъ никакого участія въ общей жизни побережья и не имѣетъ ничего общаго съ ея стремленіями и задачами. Не участвуя въ культурной жизни побережья и не обмѣниваясь опытами и наблюденіями съ другими, ведущими то же дѣло, оно ничего не даетъ другимъ, но за то и само ничего не получаетъ отъ нихъ. Лишенное живой связи съ окружающею жизнью, оно застраховано отъ всякаго совершенствованія и было бы очень печально, если бы и его постигла та же участь, какъ и имѣніе Попова. Это надолго подорвало бы довѣріе къ русскому чаю и отбило бы у



крупныхъ предпринимателей охоту заняться этимъ выгоднымъ дѣломъ.

Главная задача развивающейся у насъ чайной промышленности—достигнуть наибольшаго совершенства въ выдѣлкѣ чая и завоевать для него прочное и самостоятельное положеніе на рынкѣ.

Достигнуть этого возможно только дружнымъ взаимодействіемъ и соединенными усиліями всѣхъ хозяевъ, занимающихся разведеніемъ чая на Батумскомъ побережьи. Между тѣмъ, Удѣльное вѣдомство, самый крупный производитель чая, очень мало заботится обо всемъ этомъ, стараясь только, какъ можно больше добыть чая и какъ можно скорѣе сбыть его.

Многіе мелкіе хозяева достигли гораздо большаго совершенства въ выдѣлкѣ чая и несравненно больше заботятся о его репутаци и правильной постановкѣ сбыта, чѣмъ это крупное и раньше другихъ, возникшее хозяйство. При всемъ этомъ, плантаціи чая, бамбуковъ, мандаринъ и насажденія другихъ субтропическихъ растений Чаквинскаго удѣльнаго имѣнія, а также фабрики чая и бамбуковыхъ издѣлывають полнаго вниманія и производять чрезвычайно отрадное впечатлѣніе своимъ цвѣтущимъ и благоустроеннымъ видомъ.

Вѣдь не такъ еще давно долина р. Чаквы славилась, какъ царство убійственной маляріи и тамъ, гдѣ теперь стоятъ фабрики и раскинуты правильныя плантаціи чая, мандаринъ и бамбуковъ, были сплошныя болота и непроходимыя заросли папоротника.

Особенно интересны въ имѣніи чайныя плантаціи, затѣненныя правильными посадками шелковистой акаціи (*Acacia julibrissin*) и рощи гигантскаго бамбука Моссо.



Вокруг усадьбы, расположенной на самом берегу моря невдалекъ отъ станціи, разбитъ прекрасный паркъ. Во время прихода поѣздовъ на желѣзнодорожной станціи почти всегда можно найти линейку, на которой и можно объѣхать всѣ интересныя мѣста въ имѣній. Около самой станціи на участкѣ священника Каноненко отдаются комнаты для пріѣзжихъ; что же касается продовольствія, то объ немъ нужно позаботиться въ желѣзнодорожномъ буфетѣ.

За станціей „Чаква“ расположено имѣніе Цокова „Отрадное“.

Горькой проніей звучитъ это названіе въ сравненіи съ тѣмъ поистинѣ безотраднымъ впечатлѣніемъ, которое производитъ это имѣніе своимъ унылымъ, запущеннымъ видомъ.

Среди роскошной природы и могучей дѣвственной растительности засохшія мимозы, посаженныя по границѣ имѣнія, и какія-то нелѣпыя развалины недостроеннаго зданія при входѣ въ него, кажутся какими то надгробными памятниками, поставленными надъ начатымъ, неоконченнымъ и брошеннымъ дѣломъ.

Сосѣднее имѣніе наследниковъ, некогда прославшаго „перваго плантатора русскаго чая“, А. Соловцова производитъ еще болѣе удручающее впечатлѣніе. Постройки раваливаются, прекрасныя насажденія культурныхъ растений безпомощно гибнутъ, заглушаемая буйною дикою растительностью, болота и заросли вступаютъ въ свои права, обращая весь участокъ въ гнѣздилище всевозможныхъ паразитныхъ болѣзней и маляріи.

Владѣльцы этого злополучнаго имѣнія, желая спасти его отъ кредиторовъ, остроумно воспользовались существующей здѣсь безтолочью и неуряди-



цей земельныхъ отношеній и, чтобы застраховать его отъ продажи съ торговъ, признали на него довольно сомнительныя права казны, рассчитывая, вѣроятно, потомъ выкупить имѣніе на основаніи устава о сельскомъ хозяйствѣ, какъ ими закультивированное. Съ тѣхъ поръ прошло много лѣтъ, имѣніе стоитъ запущенное и заброшенное, но ни владѣльцы ни казна ничего не дѣлають и не могутъ осуществить на него своихъ правъ.

За имѣніемъ Соловцовыхъ, около дачной платформы „Букнари“ расположено одно изъ самыхъ старыхъ по культурѣ имѣній А. И. Стоянова. Въ паркѣ, разбитомъ на склонѣ горы, много хвойныхъ эквалиптовъ и другихъ вѣчно-зеленыхъ субтропическихъ растений, достигшихъ громаднаго роста за какія нибудь двадцать лѣтъ. Рядомъ съ имѣніемъ Стоянова имѣніе агронома Пенькова, принадлежавшее раньше извѣстной любительницѣ растений Вучино. Въ этомъ имѣніи много рѣдкихъ вполне уже акклиматизировавшихся растений всѣхъ странъ свѣта.

Далѣе, за дачей Пенькова, поднимаются извѣстныя въ исторіи послѣдней войны Цихисъ-Дзирскія высоты, гдѣ теперь расположена дачная мѣстность Цихисъ-Дзир.

Это одинъ изъ самыхъ живописныхъ и интересныхъ уголковъ на всемъ побережьи. Не такъ еще давно неприступныя и грозныя Цихисъ-Дзирскія высоты, о которыя въ русско-турецкую войну разбивались всѣ наши усилія овладѣть Батумомъ со стороны суши, разбиты теперь на культурные участки и розданы разнымъ лицамъ для разведенія плодовыхъ и промышленныхъ растений подтропическихъ странъ. За послѣдніе шесть лѣтъ мѣстность эта совершенно преобразилась: вездѣ проложены дороги,

вырубленъ лѣсъ, очищены заросли и сдѣлано много посадокъ апельсинъ, мандаринъ, чая, бамбуковъ и другихъ плодовыхъ, декоративныхъ и промышленныхъ растений. Многіе участки совершенно обработаны и представляютъ сплошные сады или плантаціи. Благодаря всему этому, недавно еще непроходимыя и непроглядныя дебри сдѣлались доступными и приняли необыкновенно живописный и привлекательный видъ. Много красивыхъ дачныхъ построекъ, окруженныхъ роскошною растительностью, оживляютъ этотъ чудный гористый уголокъ, но лучшимъ его украшеніемъ несомнѣнно будетъ строящійся теперь на отдѣльно висящей надъ моремъ скалѣ замокъ вилла Скаржинскаго. Обладатель этого чуднаго изолированнаго участка чрезвычайно удачно воспользовался его необычайно красивымъ мѣстоположеніемъ надъ самымъ моремъ и своимъ оригинальнымъ сооруженіемъ воздалъ должное его своеобразной красотѣ.

Виды съ верхней площадки его развалины замка и съ висящаго надъ моремъ на цѣпяхъ балкона не поддаются никакому описанію.

Эта чудная дача, расположенная между скалами у самой Цихисъ-Дзирской платформы, невольно бросается въ глаза всѣмъ ѣдущимъ въ Батумъ по желѣзной дорогѣ, такъ какъ она видна изъ оконъ вагоновъ.

На одномъ изъ самыхъ возвышенныхъ пунктовъ берега надъ линіей желѣзной дороги виднѣются заросшіе плющемъ развалины старинной крѣпости, постройка которой приписывается Юстиніану. Могучая природа быстро стираетъ всѣ слѣды человеческихъ дѣяній и сооружений, и кто можетъ сказать, сколько событій пронеслось надъ этими высотами

выдвинутыми природой, какъ естественная преграда на пути къ Батуму, и кто возводилъ эти укрепления, когда и слѣды турецкихъ укрѣпленій, воздвигнутыхъ въ послѣднюю войну, почти совершенно исчезли уже подъ буйною растительностью.

Теперь въ Цихисъ-Дзири построено уже около сорока дачъ, и грозныя и неприступныя твердыни навсегда обратились въ мирную дачную мѣстность, которой несомнѣнно предстоить заманчивая будущность сдѣлаться вскорѣ одною изъ лучшихъ климатическихъ станцій на Черноморскомъ побережьи.

Въ районѣ Цихисъ-Дзирскихъ дачъ устроены двѣ остановочныя платформы въ разстояніи двухъ верстъ одна отъ другой.

Лучшія дачи въ этой мѣстности профессора Зеленскаго, директора Тифлискаго ботаническаго сада Роллова, инженера Поморскаго и Давыдова.

Въ пяти верстахъ отъ послѣдней Цихисъ-Дзирской платформы—станція „Кобулеты.“ Расположенное около станціи мѣстечко Чурукъ-су, а за нимъ, тянущееся на протяженіи шести верстъ вдоль берега моря, селеніе Кобулеты славятся, какъ лучшія морскія купанья на всемъ Батумскомъ побережьи. Морскія купанья въ Кобулетахъ пріобрѣли уже извѣстность на всемъ Кавказѣ и тамъ, на мѣстѣ бывшаго русскаго поселка Смѣкаловка, образовалось уже цѣлое дачное поселеніе.

Десятки хорошо устроенныхъ дачъ, окруженные роскошными садами, на нѣсколько верстъ широкою улицею тянутся вдоль морского пляжа. Купанье въ Кобулетахъ дѣйствительно восхитительное. Широкій чистый пляжъ съ дивнымъ видомъ на горы и вдоль берега моря, открытое море, чистая прозрачная вода; все это вмѣстѣ взятое создаетъ прекрасныя условія

для купанья и если къ этому прибавить постепенно понижающееся дно моря и длинный періодъ купальнаго сезона, то сдѣлается понятнымъ, почему Кобулеты, несмотря на то, что Цихисъ-Дзири и Зеленый мысъ несравненно живописнѣе и богаче растительностью, опередили ихъ въ своемъ развитіи. Условія жизни въ Кобулетахъ и возможность пользоваться теплыми морскими купаньями создали здѣсь также очень благопріятную обстановку для леченія нервныхъ больныхъ. Закавказская желѣзная дорога устроила въ Кобулетахъ санаторію для своихъ служащихъ, а въ недалекомъ будущемъ, предполагается устройство хорошо обставленной санаторіи съ теплыми морскими ваннами для общаго пользованія. Съ этой цѣлью докторъ Л, обладающій значительными средствами, приобрѣлъ уже участокъ земли на берегу моря.

Въ отношеніи жизненныхъ удобствъ и развитія общественной жизни Кобулеты стоятъ въ гораздо лучшихъ условіяхъ, чѣмъ другія дачныя мѣстности побережья. Здѣсь есть общество дачевладѣльцевъ, поставившее себѣ цѣлью заботы о развитіи и благоустройствѣ Кобулетъ, а также О-во Сельскаго хозяйства, которое подъ умѣлымъ и заботливымъ руководствомъ В. А. Павловской организовало у себя огневую сушку плодовъ и огородныхъ овощей. Въ селеніи есть почтовое отдѣленіе, аптека и множество лавокъ и магазиновъ гдѣ можно найти все необходимое.

Изъ дачъ особенно интересны генерала Лауница, Жгенти, Щербинина, генерала Гнѣдича, Ивановой — съ лучшимъ декоративнымъ садомъ, генерала Огановскаго, Осецкаго и Яроцкаго.

Этимъ бѣглымъ описаніемъ Кобулетъ закончено описаніе дачныхъ мѣстностей Батумскаго побережья,

и намъ остается упомянуть еще о ближайшихъ къ городу предгорьяхъ и долинахъ, гдѣ преимущественно сосредоточены подтропическія хозяйства частныхъ лицъ.

Около городскихъ кладбищъ, въ мѣстности Суукъ-Су и Феріе, интересно, какъ образецъ чайнаго кустарнаго хозяйства, небольшое имѣніе извѣстнаго садовода Ю. И. Дядюши.

На семи десятинахъ этого участка довольно крутые склоны разработаны правильными террасами и засажены сплошными рядами чайныхъ кустовъ въ перемежку съ японскими мандаринами „Уншу.“ Чай перерабатывается на собственной небольшой фабрикѣ, на которой всѣ приспособленія для свертыванія, сушки и сортировки чая сдѣланы по мысли хозяина и рассчитаны на практичность и дешевизну. Всякому, кто интересуется вновь возникающими у насъ подтропическими хозяйствами съ ихъ своеобразной культурой, полезно будетъ посѣтить это хозяйство, гдѣ жизнь постоянно бьетъ ключемъ, а владѣлецъ непрестанно стремится къ улучшеніямъ въ культурѣ и къ совершенствованію въ выдѣлкѣ чая.

Рядомъ съ землей г. Дядюши расположенъ участокъ г. Мелія, а на противоположномъ склонѣ участокъ г. Гудзя.

Вокругъ участка г. Дядюши группируется цѣлый рядъ участковъ:—г. Собецаго, г. Депрейсь, графа Мусина-Пушкина и другихъ, на которыхъ чайныя плантаціи тоже устроены Дядюшей, а чай выдѣлывается на его фабрикѣ.

По другую сторону отрога, на которомъ расположена эта группа чайныхъ плантацій, въ долину рѣки Барцханы находится слобода—Холодная, а выше по рѣкѣ, такъ называемый, Артиллерійскій городокъ.

На противоположномъ берегу Барцханы другой участокъ А. В. Собецаго. Это одно изъ самыхъ благоустроенныхъ хозяйствъ въ окрестностяхъ Батума. На участкѣ, кромѣ прекрасно содержимыхъ плантацій чая и японскихъ мандаринъ, есть питомники всевозможныхъ плодовыхъ и декоративныхъ растений.

Ближе къ городу, по правому берегу рѣки Барцханы, у подножья горы Самеба, лежитъ лучшее по достигнутымъ уже результатамъ и доходности—небольшое имѣніе Ю. Г. Генинга. Хозяйство это находится въ наиболѣе благоприятныхъ условіяхъ, благодаря близости города, легкости сбыта и обилію и дешевизнѣ навоза для удобренія. Владѣлецъ этого имѣнія, лично ведущій хозяйство, умѣло воспользовался выгодами своего положенія и съ самаго начала задался цѣлью добиться того, чтобы имѣніе приносило доходъ. Какъ и всѣ, онъ прежде всего бросился на разведеніе фруктовыхъ деревьевъ и ягодныхъ кустовъ средней полосы Европы.

Благодаря настойчивости, обилію удобренія и заботливому уходу, онъ добился недурныхъ результатовъ, но въ концѣ концовъ пришелъ къ заключенію, что всѣ эти растенія не для здѣшняго климата и что гораздо лучшихъ результатовъ можно достигнуть съ растеніями субтропическихъ странъ, которыя болѣе свойственны здѣшнему климату и даютъ несравненно большій доходъ съ десятины, чѣмъ груши, малина и т. п. Теперь онъ сдѣлался горячимъ и убѣжденнымъ сторонникомъ подтропическихъ культуръ и всецѣло перешелъ на разведеніе чая, мандаринъ и бамбуковъ.

Культура чая, citrus'овъ и бамбука—дѣло у насъ совершенно новое и потому всякому, кто вздумалъ-бы

заятыся хозяйствомъ на Батумскомъ побережьи, необходимо прежде всего познакомиться съ такими имѣніями, какъ Ю. И. Дядюши, Генинга и Собецакаго, гдѣ дѣло ведется съ широкимъ пониманіемъ значенія, которое культура этихъ растений можетъ имѣть въ экономической жизни страны, и гдѣ, поэтому, съ полной, готовностью подѣлятся тѣми свѣдѣніями и наблюденіями, которыя добыты уже въ этомъ направленіи.

По склонамъ и холмамъ возвышенности Самеба разбросано много участковъ, на которыхъ устраиваются новыя хозяйства и разводятся плантаціи чая и мандаринъ. Между ними участокъ С. Г. Гинкула, одного изъ самыхъ убѣжденныхъ и дѣятельныхъ сторонниковъ подтропическихъ культуръ. Изъ болѣе старыхъ и благоустроенныхъ участковъ въ этой мѣстности нужно отмѣтить участокъ г. Сабаева. Съ чайной плантаціи на участкѣ г. Сабаева получается уже около пяти пудовъ чая, который, какъ и у г. Генинга, готовится ручнымъ способомъ. Ближе къ городу въ мѣстности „Салибаури“—имѣніе Попова—„Привольное“, какъ и „Отрадное“ на Чаквѣ—„грустные думы наводитъ оно.“

Плантаціи запущены, чайная фабрика закрыта и бездѣйствуетъ. Отъ огромной оранжереи, выстроенной для проращиванія чайныхъ сѣмянъ, которыя, кстати сказать, несравненно лучше прорастаютъ на открытомъ воздухѣ, остались однѣ развалины.

На другой сторонѣ долины, выше въ горахъ, виднѣется и третье „завѣтное“ имѣніе Попова. Имѣнія Попова, разбросанныя по всему побережью, это своего рода *bête noire* всѣхъ хозяевъ Батумскаго побережья, занимающихся разведеніемъ чая. Для налетныхъ скептиковъ это живое доказательство—

увы, мертвесе уже— для утверждениа, что изъ культуры чая у насъ ничего не выйдетъ. „Если Поповъ, затративши больше милліона, бросилъ свои плантаціи, значитъ“..... значитъ: „Бѣда, коль пироги начнетъ печи сапожникъ.“

Въ мѣстности Орто-Батумъ между Самебою и мысомъ Кара-дере пріютилась другая группа хозяйствъ: Синицына, Лопато, Прянишникова Ушакова и друг.

Нѣкоторыя изъ этихъ хозяйствъ только что устраиваются и переживаютъ еще неизбѣжный, по видимому, для всѣхъ переселяющихся сюда изъ другихъ мѣстностей, періодъ бесплодныхъ попытокъ насадить здѣсь „разсудку вопреки, наперекоръ стихіямъ“ груши, яблоки и другія растенія умѣреннаго климата. Другіе, какъ Лопато и, въ особенности, Синицынъ давно уже перешли къ культурѣ подтропическихкихъ растеній и пожинаютъ уже плоды своего благоразумія. И. А. Синицынъ получаетъ уже со своихъ плантацій довольно значительный сборъ чая и для приготовленія его устроилъ собственную паровую фабрику.

Казалось-бы, что одного взгляда на мѣстную флору и самаго поверхностнаго знакомства съ ранѣе возникшими хозяйствами достаточно для того, чтобы увидѣть, что разведеніе здѣсь обыкновенныхъ плодовыхъ деревьевъ совершенно напрасная и бесполезная трата времени и денегъ. Но такова уже, вѣрно, натура человѣка, что онъ глухъ и слѣпъ ко всему, что не соотвѣтствуетъ его привычкамъ и укоренившимся представленіямъ. Ему недостаточно кладбищъ грушъ, яблонь и другихъ плодовыхъ деревьевъ въ чужихъ имѣніяхъ и каштановъ, лавровишенъ, инжиря и хурмы въ лѣсу, чтобы видѣть, какія растенія нужно разводить, а нужно непремѣн-



но самому перенести всю горечь разочараній, чтобы убѣдиться, что яблонямъ и грушамъ не мѣсто въ Батумѣ.

Даже такіе знатоки жизни растений, какъ Д'Альфонсъ и Дядюша, не могли избѣгнуть этихъ ошибокъ.

Въ этомъ отношеніи, впрочемъ, Батумское побережье оказалось все таки счастливѣе другихъ. Въ то время, когда въ Сочи, Туапсе и Сухумѣ до сихъ поръ все еще стоятъ передъ вопросомъ, „что же намъ нужно разводить, чтобы имѣть доходъ со своихъ имѣній?“. Въ Батумѣ мы уже знаемъ, что намъ для этого нужно разводить чай, бамбуки и мандарины.

А это уже громадное приобрѣтеніе. Путь къ развитію производительности края найденъ.

Въ описанной нами части побережья—отъ устья р. Чароха до Кобулетъ—на сѣверо-востокъ отъ Батума сосредоточена все новая жизнь края: всѣ нефте-промышленныя сооруженія, дачныя мѣстности, наконецъ, всѣ вновь возникшія культурныя насажденія и плантаціи.

Но этимъ далеко еще не исчерпываются всѣ богатства Батумскаго края и тотъ интересъ, который представляетъ онъ въ горно-промышленномъ, климато-лечебномъ и въ другихъ отношеніяхъ.

Даже очень значительныя и, можетъ быть, лучшая южная часть самого побережья, отъ Чароха и до турецкой границы, благодаря отсутствію путей сообщенія и моста черезъ Чорохъ, остается совершенно недоступной и не изслѣдованной.

Туда, кромѣ случайныхъ туристовъ, изрѣдка посѣщающихъ береговья селенія со стороны моря,

проникли только чины пограничной стражи да лѣсные объѣзчики.

Между тѣмъ зачорохская часть побережья, какъ болѣе защищенная отъ господствующихъ здѣсь юго-западныхъ вѣтровъ горами Пангійскаго хребта, еще болѣе благоприятна съ сельско-хозяйственнымъ и климато-лечебномъ отношеніи, чѣмъ изслѣдованная и болѣе населенная сѣверо-восточная часть, приморской полосы.

По красотѣ и разнообразію видовъ зачорохская часть побережья нисколько не уступаетъ остальной части побережья. Селеніе Лиманъ на самой турецкой границѣ, гдѣ находится и нашъ пограничный постъ, лежитъ въ чрезвычайно живописной горной лоцины на высотѣ 700 футовъ надъ моремъ. Дно этой лоцины прорѣзывается большимъ горнымъ ручьемъ, который красивымъ водопадомъ низвергается въ море. На берегу ручья и по склонамъ горъ разбросаны домики поселка, окруженные апельсиновыми рощами. Хотя разведеніемъ апельсиновъ и другихъ citrus'овъ турецкое населеніе занимается уже давно, тѣмъ не менѣе апельсиновымъ рощамъ здѣсь и въ другихъ селеніяхъ за Чорохомъ не болѣе 18—20 лѣтъ, такъ какъ сейчасъ же послѣ присоединенія края масса турокъ, выселяясь въ Турцію, вырубилъ свои апельсиновые рощи, и самымъ старымъ деревомъ здѣсь является единственный экземпляръ, лѣтъ 50, со стволомъ въ шесть вершковъ толщиною.

Ближе къ Батуму, по ущелью рѣки Макріальъ—чай расположено другое прибрежное селеніе, уже болѣе значительное, чѣмъ Лиманъ—Макріальъ. Судя по сохранившимся здѣсь остаткамъ древнихъ сооруженій, мостовъ и башенъ, довольно низкая до-

лина при устьѣ Макріалъ—чая въ былыя времена была гораздо населеннѣе чѣмъ теперь и играла болѣе значительную роль въ жизни края. Недалеко отъ селенія черезъ рѣку перекинутъ въ видѣ огромной арки, старинный мостъ, постройку котораго приписываютъ генуэзцамъ. Громадная арка моста съ высокими подъѣздами съ двухъ сторонъ, и досихъ поръ сохранилась еще прекрасно и представляетъ собой интересный памятникъ далекой старины. Въ этой же долинѣ довольно хорошо сохранились еще развалины сторожевой башни, снизу и до верху покрытыя густымъ вѣчно зеленымъ плющемъ. Долина Макріалъ—чая менѣе защищена отъ вѣтровъ и потому здѣсь апельсиныя насажденія находятся въ менѣе благоприятныхъ условіяхъ и развиваются хуже.

Наиболѣе интереснымъ и красивымъ поселеніемъ на этомъ берегу является селеніе Сарпъ на полъ пути между Макріаломъ и устьемъ Чороха. Между этими двумя селеніями, ближе къ Сарпамъ, въ море выдвигается живописная причудливая группа скалъ, которыя носятъ названіе Учъ-Кардашъ (три брата). Это самая живописная часть берега на всемъ протяженіи между Батумомъ и турецкой границей. Теперь эта дикая и красивая мѣстность почти безлюдна, но со временемъ, когда черезъ Чорохъ будетъ устроенъ мостъ и вдоль берега пройдетъ дорога и здѣсь закипитъ жизнь.

Селеніе Сарпъ, состоящее изъ 60—70 домовъ, расположено въ чудной защищенной со всѣхъ сторонъ долинѣ. Вся долина представляетъ собою сплошной апельсиновый садъ. Каждый домъ окруженъ роскошными апельсиновыми, лимонными и померанцевыми рощами и все поселеніе носитъ чрез-

вычайно привлекательный и красивый видъ. При взглядѣ на этотъ драгоцѣнный культурный оазисъ, затерянный среди буйной дикой растительности непроходимыхъ лѣсовъ и зарослей, невольно рождается вопросъ, когда же, наконецъ, воспользуемся мы тѣми безцѣнными неисчерпаемыми богатствами, которыя даетъ здѣсь эта роскошная могучая природа? Когда падутъ препятствія, созданныя запрещеніями пріобрѣтать здѣсь землю, когда откроется доступъ къ нетронутымъ и бесполезно лежащимъ богатствамъ?

Когда эти зловредныя заросли и болота обратятся въ драгоцѣнныя плантаціи чая, бамбуковъ и мандаринъ?

Ближайшее къ городу селеніе за Чорохомъ это Гонія. Здѣсь, въ 5—7 верстахъ отъ устья Чороха, развалины древней крѣпости, постъ пограничной стражи и селеніе Гонія. Ближе къ устью Чороха располагаются обыкновенно становища рыбаковъ и охотниковъ на дельфиновъ. Зимою за Чорохомъ море у береговъ Гоніи, Сарпа и Макріала представляетъ чрезвычайно интересную и оживленную картину: мириады чаекъ, цѣлыми тучами носятся надъ водой или колышатся на волнахъ; всевозможныя породы утокъ, нырки, бакланы и пеликаны разноцвѣтными живыми точками усѣбають поверхность моря и прибрежныя скалы.

Здѣсь ихъ не тревожатъ пароходы и никто, кромѣ рыбаковъ и дельфиновъ, не оспариваетъ богатую добычу.

Задавшись цѣлью дать возможно полное представленіе о Батумѣ и его окрестностяхъ, о той своеобразной жизни и природѣ, которыя неизбѣжно связываются у всякаго при упоминаніи о Батумѣ, мы должны были говорить о всей прибрежной полосѣ, которая живетъ съ нимъ одною жизнью, связана съ нимъ одними и тѣми-же интересами и находится почти въ одинаковыхъ климатическихъ условіяхъ.

Это Батумское побережье..... гдѣ нѣтъ зимы, гдѣ никогда не бываетъ пыли и грязи, гдѣ круглый годъ цвѣтутъ розы, гдѣ вѣчно зелено и одни цвѣты непрерывно смѣняются другими, гдѣ въ ноябрѣ и декабрѣ зрѣютъ апельсины, гдѣ въ январѣ, когда вездѣ въ Россіи снѣга и трескучіе морозы,— на солнцѣ жарко и воздухъ напоенъ ароматомъ цвѣтущихъ кипарисовъ и австралійскихъ акацій, гдѣ въ это время на яркой синевѣ, не скованнаго льдомъ, а волнующагося своею загадочною жизнью, моря, то искрятся, то свиваются въ живыя облака мириады бѣлыхъ чаекъ, кружащихся надъ сверкающими въ водѣ легіонами серебристыхъ рыбокъ, преслѣдуемыхъ стремительными дельфинами. Гдѣ никогда не прекращается и не замираетъ жизнь, гдѣ стайки зябликовъ, синицъ, щегловъ и другихъ, прилетающихъ на зиму птицъ, своимъ дѣловымъ отрывистымъ чириканьемъ весь день оглашаютъ, напитанный здоровою свѣжестью и холодкомъ, воздухъ, гдѣ непрерывно новая жизнь идетъ на смѣну старой, одна дѣятельность смѣняется другою. Осыпался золотой уборъ съ дуба, и на покрытой морщинами корѣ его подъ теплыми лучами солнца зазеленѣли узорчатые пучки папоротника, залоснились лишай и запушился повеселѣвшій мохъ.



Гдѣ въ январѣ, изъ подъ нагрѣтой солнцемъ, опавшей листьы, пробиваются молодые желтозеленые стебли задумчивыхъ галантусовъ, цвѣтутъ бойкіе цикламены и наполняютъ воздухъ весеннимъ ароматомъ чудныя фіалки, гдѣ въ февралѣ царство фіалокъ и на зеленомъ фонѣ склоновъ стоятъ въ розовыхъ цвѣтахъ миндаль и персики, гдѣ въ апрѣлѣ цвѣтутъ пышными кистями душистыя глициніи и всѣ склоны усыпаны земляникой, гдѣ всю весну и лѣто, въ тихомъ сумракѣ ночей, вездѣ: межъ деревьямъ, надъ сонной поверхностью моря и въ мракѣ аллей, вспыхиваютъ и перекрещиваются огоньки летающихъ свѣтляковъ, гдѣ въ маѣ поютъ соловьи и съ апрѣля до января одни плоды смѣняются другими, гдѣ бананы, пальмы, драцены, кактусы и бамбуки постоянно переносятъ вашу мысль въ иныя страны, воскрешаютъ въ вашей памяти или воображеніи другія яркія картины тропиковъ..... пальмовыхъ группъ на фонѣ знойнаго неба, зарослей кактусовъ въ струящемся воздухѣ пустыни..... вызываютъ въ душѣ пережитыя впечатлѣнія, мимолетные мотивы, неуловимый ароматъ ночей, проведенныхъ въ Смирнѣ, Алжирѣ и еще гдѣ-то далеко и давно, гдѣ олеандры насыщаютъ воздухъ ночи своимъ одуряющихъ запахомъ.....

Побережье, гдѣ въ августѣ ястреба, коршуны и орлы, пролетая на югъ, парятъ въ воздухѣ, описывая круги надъ отдѣльными вершинами и наполняютъ воздухъ своимъ гиканьемъ и клетканьемъ, гдѣ осенью море свѣтится фосфорическимъ блескомъ и у береговъ появляется масса огромныхъ медузъ, медленно сжимающихъ свои красивыя бахромчатыя щупальца въ прозрачной сине-зеленой водѣ, гдѣ снѣгъ пригибаетъ къ землѣ отягченныя вѣтви зеленыхъ



кипарисовъ и гдѣ камелии распускають свои яркіе цвѣты на фонѣ ослѣпительно бѣлаго подѣ яркими лучами солнца снѣга; гдѣ однѣ впечатлѣнія непрерывно смѣняются другими и гдѣ нѣтъ мѣста скукѣ, унынію и отчаянію для того, кто способенъ еще понимать и любить природу и черпать силы въ неиссякаемыхъ источникахъ ея красоты и величія.

Но Батумское побережье съ его кипучею дѣятельностью съ новою культурною жизнью, смѣнившюю инертное патріархальное прозябаніе прежнихъ его обитателей, съ плантаціями чая, бамбуковъ и мандаринъ, это только небольшая—едва ли не сотая—часть всего Батумскаго края.

Остальная громадная его часть—горы.

Въ горахъ и природа, и климатъ, и жизнь, и интересы совсѣмъ иные.

Тамъ нѣтъ той молодой, рвущейся впередъ, полной надеждъ на будущее жизни, которая царитъ на побережьи. Тамъ все также старо, неподвижно и малоизмѣнчиво, какъ и самыя горы. Вьючныя тропинки съ медленно движущимися по нимъ вереницами навьюченныхъ муловъ, ословъ и даже быковъ, старинныя поселенія, развалины древнихъ церквей и башенъ, первобытная утварь, вѣковые лѣса, тысячелѣтнія горы съ неизмѣнною растительностью.

Тишина и покой ненарушимые.

Въ горахъ также рѣдки пришельцы въ растительномъ мірѣ, какъ новые люди и новыя мысли въ горныхъ селеніяхъ.

Все здѣсь складывается вѣками и измѣняется также медленно.

До самаго послѣдняго времени между жизнью побережья и жизнью горъ не существовало почти никакой связи.

Побережье жило своею жизнью, а горы своею.

Для большинства живущихъ на побережьи, виднѣющіяся вдаль, горы представлялись чѣмъ-то невѣдомымъ, недосыгаемымъ и необитаемымъ, скорѣе декорацией, чѣмъ реальнымъ міромъ, и только, спускающіяся на зиму съ горъ семьи курдовъ въ своихъ оригинальныхъ и живописныхъ костюмахъ да группы горцевъ, встрѣчающіяся по дорогамъ и появляющіяся иногда съ навьюченными углемъ и фруктами животными на базарахъ, напоминали обитателямъ побережья, что тамъ, гдѣ то въ горахъ, существуетъ какой-то особый міръ съ инымъ складомъ жизни съ другими нравами и обычаями.

Но настанетъ пора, когда жизнь побережья тѣснѣе сольется съ жизнью горъ и не только на почвѣ горной промышленности, но также и въ области климато-лечебнаго дѣла.

Въ настоящее время горныя альпійскія высоты, благодаря почти полному отсутствію дорогъ, совершенно недоступны не только для больныхъ, но и для здоровыхъ, но прійдетъ время, когда возможно будетъ мягкой морской климатъ побережья сочетать съ горнымъ климатомъ и съ климатомъ альпійскихъ высотъ, и по хорошо устроеннымъ дорогамъ, проложеннымъ по ущельямъ рѣкъ Чаквы, Коронисъ—цхали и Аджары, въ нѣсколько часовъ изъ подтропичес



каго климата побережья переносится въ альпійскую область.

Тогда настанетъ возможность устроить на берегу моря на Зеленомъ Мысу, въ Махинджаури и Цихисъ-Дзири такіе курорты и санаторіи, которые въ разное время года могли бы предоставить своимъ пациентамъ самыя разнообразныя климатическія и лечебныя условія.

Въ горахъ и теперь уже найдутся, такіе населенные и удобные для жизни пункты, которые при небольшой затратѣ средствъ и при большей заботливости о ихъ благоустройствѣ, могли бы и въ настоящее время, сыграть роль прекрасныхъ горныхъ климатическихъ станцій.

Однимъ изъ такихъ пунктовъ несомнѣнно можетъ считаться въ высшей степени интересный и необыкновенно оригинальный по своему мѣстоположенію и существованію въ горахъ, городъ Артвинъ.

Въ 80 верстахъ отъ Батума по ущелью Чороха, въ самой глубинѣ горъ, пріютился живописный по своему мѣстоположенію небольшой городъ Артвинъ (Ливане).

Своей типичной смѣшанной, альпійской и близкой къ климату жаркихъ странъ, природой, этотъ своеобразный уголокъ, обязанный своимъ существованіемъ стремленію укрыться отъ бурь и волненій ожесточенной борьбы, вѣчно бушевавшей на Кавказѣ, издавна привлекаетъ вниманіе туристовъ.

Городъ раскинутъ на скалѣ, по склонамъ которой амфітеатромъ ютятся дома своеобразной архитектуры, созданной, какъ-бы самой мѣстностью.

Вся мѣстность, прилегающая къ Артвину, представляетъ котловину, окруженную зелеными горами, замыкающимися вдали снѣговыми вершинами.

У подножья города протекает быстротечный Чорохъ, то замкнутый въ тѣснинахъ горъ, то широко разлившійся по равнинѣ.

Раскинувшійся на огромное пространство, и поднявшійся по склонамъ и уступамъ горы вверхъ почти на 700 метровъ, этотъ оригинальный городъ въ предѣлахъ своихъ границъ располагаетъ рѣдкимъ разнообразіемъ природы и климата.

Въ то время, когда въ нижней части города, у подножья горы, въ поясѣ теплаго—почти-жаркаго—климата прекрасно растутъ и плодоносятъ маслины и нѣжные сорта винограда, въ среднемъ-умѣренномъ поясѣ, въ центрѣ города, хотя эти растенія и встрѣчаются, но уже болѣе грубыхъ сортовъ и даютъ плоды худшаго качества, уступая мѣсто превосходнымъ грушамъ, яблокамъ и сливамъ.

Въ верхней части города маслины и виноградъ совершенно исчезаютъ, а остальные плодовые деревья растутъ плохо и не даютъ хорошихъ плодовъ.

Благодаря прекрасному климату, защищенному мѣстоположенію и благоприятной почвѣ, садоводство здѣсь очень распространено, и разведенные между домами сады, прекрасно гармонируя съ виднѣющимися среди нихъ домами, даютъ зрителю съ высоты противоположнаго берега цѣльное впечатлѣніе оригинальнаго города.

Многоэтажные дома—одноэтажныхъ совсѣмъ нѣтъ, а двухъэтажные очень рѣдки—наверху и внизу рѣдѣютъ, группируясь преимущественно въ центрѣ.

Городъ этотъ приобщенъ къ Россійской Имперіи въ послѣднюю русско-турецкую войну и переданъ Россіи по Берлинскому трактату, вѣлѣдствіе особаго ходатайства жителей.

Онъ населенъ преимущественно армянами, какъ говорятъ, выходцами ихъ Ани, которые составляютъ около $\frac{7}{8}$ населенія изъ 7.500 жителей. Къ какому, приблизительно, времени относится происхождение города — неизвѣстно. По сохранившемуся преданію онъ основанъ бѣглымъ пастухомъ, поселившимся въ нынѣшнемъ предмѣстьи Артвина „Кордзуль“, составляющемъ часть города*).

Мѣстные аборигены армяне дѣлятся по ревизіи на католиковъ (свыше 5000) и григоріанъ (больше 1000).

У армянъ католиковъ 4 церкви и двѣ церковно-приходскія школы для мальчиковъ и дѣвочекъ. У григоріанъ также одна церковь и школа. Мусульмане, которые составляютъ не болѣе $\frac{1}{7}$ населенія, имѣютъ 4 мечети и нѣсколько медресе (школъ).

Попытки артвинцевъ открыть у себя среднее учебное заведеніе разбиваются о непреодолимые препятствія.

До сихъ поръ тутъ функционируетъ одна правительственная школа — двухклассное нормальное училище.

Развитіе въ краѣ горной промышленности и климатолечебныхъ станцій задерживаютъ земельныя неурядицы и почти полное отсутствіе удобныхъ путей сообщенія.

Цѣлые легіоны столбопромышленниковъ давно уже рыщутъ по всѣмъ ущельямъ розыскивая полезныя ископаемыя; ставятъ столбы, дѣлаютъ заявки, ищутъ во всѣхъ европейскихъ странахъ „капиталистовъ“, даютъ „обсіоны“, словомъ, изъ всѣхъ силъ

*) А возведеніе крѣпости надъ обрывомъ гиганской скалы, спускающейся къ Чороху, относятъ ко времени владычества здѣсь генуэзцевъ. Развалины крѣпости уцѣлѣли и понынѣ, какъ свидѣтели былой борьбы, высоко и гордо поднимаясь надъ Чорохомъ.

стараются вызвать къ жизни разработку горныхъ богатствъ, надѣясь, разумѣется, при этомъ и на свою долю получить „не меньше милліона“, но развитие въ краѣ горной промышленности, все таки очень медленно подвигается впередъ.

Благодаря, однако, стараніямъ этихъ неутомимыхъ и долготерпѣливыхъ искателей, въ горахъ открыто уже много мѣсторожденій мѣдной, серебряно-свинцовой и желѣзной руды, марганца, цинковой обманки сѣры и графита. Но разработка ихъ тормозится, главнымъ образомъ, отсутствіемъ удобныхъ путей сообщенія.

На всю обширную горную область имѣется только двѣ и то крайне неудобныя и плохо содержимыя дороги, прорѣзывающія область по ущельямъ Чороха и притоку его Аджарѣ въ сѣверо-восточномъ и юго-восточномъ направленіяхъ. Батумо-Ахалцихская дорога идетъ изъ Батума сперва по Чороху, а, затѣмъ, по Аджарѣ черезъ Годорскій переваль до селенія Бенари, гдѣ она соединяется съ дорогами на Ахалцихъ и Абастуманъ. Протяженіе этой дороги 148 верстъ.

Другая Батумо-Аджарская дорога, начинается у устья рѣки Аджары, при впаденіи ее въ Чорохъ, въ 16 верстахъ отъ Батума, и идетъ черезъ Борчху на Артвинъ и черезъ Яланусъ-Чамскій переваль на Ардаганъ.

Объ эти дороги чрезвычайно живописны и интересны для туристовъ, такъ какъ по нимъ можно проникнуть въ самую глубину горъ, прорѣзать ихъ въ двухъ направленіяхъ и познакомиться съ наиболѣе населенною частью ихъ, но для движенія тяжелыхъ грузовъ дороги эти почти совершенно непригодны.



Поѣздки и экскурсіи въ горы представляютъ громаднѣйшій интересъ и производятъ неизгладимое впечатлѣніе.

Особенно замѣчательна въ этомъ отношеніи экскурсія въ Артвинъ, единственный въ своемъ родѣ городъ, затерявшійся въ глубинѣ горъ. Изъ Батума въ Артвинъ можно проѣхать по ущелью р. Чороха въ очень удобныхъ срочныхъ экипажахъ или въ биржевыхъ фаэтонахъ. Нужно, однако, замѣтить, что экипажи мальпоста, да и всякіе другіе, не могутъ подняться въ самый городъ, раскинутый на крутой горѣ; для того, чтобы попасть туда, нужно отъ моста, перекинутаго черезъ Чорохъ, внизу города, подняться на гору пѣшкомъ или верхомъ. Обратный путь тоже можно проѣхать въ экипажѣ, но гораздо интереснѣе совершить эту поѣздку на „каюкѣ“ по быстрому теченію Чороха. Это одно изъ самыхъ рѣдкихъ и необыкновенныхъ удовольствій.

Узкая большая лодка съ страшной быстротой несетъ васъ по шумящей и пѣнящейся рѣкѣ.

Такъ и кажется, что вотъ-вотъ она налетитъ на прибрежныя скалы и разлетится вдребезги, но опытный „рейза“, прекрасно знающій свою рѣку, ловкимъ движеніемъ направляетъ челнъ и вы, обогнувши скалу, быстро несетесь дальше.

Ощущенія сильныя, но плаваніе само по себѣ не опасно.

Несчастные случаи очень рѣдки, такъ какъ перевозка на каюкахъ издавна обратилась уже въ извозный промыселъ, который воспитываетъ изъ поколѣнья въ поколѣнья опытныхъ рейзъ, знающихъ рѣку, какъ свои пять пальцевъ. Путешествіе на каюкѣ изъ Артвина въ Капандибі совершается преимущественно въ полую воду въ началѣ лѣта и требуетъ

отъ 3—5 часовъ времени, чтобы пройти разстояніе въ 80 верстъ.

Въ экипажахъ для того, чтобы доѣхать въ Артвинъ, нужно употребить со смѣною лошадей отъ 12 до 15 часовъ. Для того, чтобы изъ Капандибѣ доставиться въ Батумъ, нужно заранѣе заказать лошадей.

Стоимость поѣздки въ Артвинъ—туда въ срочномъ экипажѣ, а оттуда на каюкѣ—колеблется между 8 и 11 рублями.

Несмотря, однако, на плохіе пути сообщенія, богатство мѣсторожденій мѣди и близость Батумскаго порта вызвали уже къ жизни разработку мѣдныхъ рудниковъ.

До послѣдняго времени выплавка мѣди производилась исключительно на двухъ небольшихъ заводахъ, расположенныхъ одинъ въ Артвинскомъ округѣ „Ходскій“, а другой въ сел. Эрге, Батумскаго округа, но теперь въ 80 верстахъ отъ Батума въ мѣстности Дзансулъ англійская компанія „Кавказскаго Мѣднопромышленнаго Общества“ занялась разработкой мѣдныхъ рудъ въ дикомъ Маргульскомъ ущельи и, затративши громадныя средства на устройство дорогъ, нефтепровода и заводовъ, добилась хорошихъ результатовъ, несмотря на то, что въ этой дикой, некультурной и нетронутой мѣстности пришлось преодолѣвать неимоверныя затрудненія и препятствія. Теперь, по прошествіи 7—8 лѣтъ, заводъ англійской компаніи является уже какимъ то сказочнымъ культурнымъ оазисомъ среди всей окружающей дичи.

Въ одномъ изъ затерянныхъ среди горъ ущелій, точно по мановенію волшебнаго жезла, возникъ цѣлый западно-европейскій горнозаводскій городокъ съ

прекрасными зданіями, клубомъ, электрическимъ освѣщеніемъ, автомобильнымъ сообщеніемъ и другими изобрѣтеніями цивилизаціи.

Глядя на грозоздѣющіяся всюду горы и непроходимыя лѣсныя дебри по пути къ заводу и вокругъ него, кажется невѣроятнымъ, чтобы горсть людей могла отвоевать у горъ такую недоступную позицію и такъ утвердиться на ней.

Видя, какъ быстро и неумолимо стираетъ природа въ горахъ всѣ слѣды человѣческихъ сооруженій, такъ и кажется, что вотъ-вотъ разразятся въ горахъ сильныя ливни, бурные потоки неудержимо ринутся внизъ и смочутъ все, что съ такимъ трудомъ привезено и построено; что горы, возмущенныя дерзостью этихъ безпечно-разгуливающихъ здѣсь пришельцевъ въ какихъ-то жалкихъ котелкахъ и каскеткахъ, обрушатся обвалами на ихъ головы, засыпятъ и завалятъ своими глыбами эти блестящія отшлифованныя машины, вертящіяся катушки и тяжело дышащія паровики, погасятъ свѣтъ и погрузятъ въ непроглядный мракъ всѣ эти весело—глядящія своими освѣщенными окнами привѣтливыя и уютныя постройки.

Въ Артвинскомъ же округѣ Французское акціонерное общество приступаетъ къ разработкѣ залежей марганца и предполагаетъ въ недалекомъ будущемъ провести отъ Батума къ Артвину и дальше на Карсъ желѣзную дорогу для перевозки главнымъ образомъ сырой руды марганца.

Помимо твердыхъ минеральныхъ богатствъ Батумская область богата, повидимому, и минеральными водами, присутствіе которыхъ замѣтно во многихъ мѣстахъ, напримѣръ, вокругъ Артина и въ Артвинскомъ округѣ.

Тутъ есть и горячія и щелочныя воды, но онѣ пока еще мало изслѣдованы.

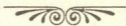



Много невѣдомыхъ и непочатыхъ растительныхъ и минеральныхъ богатствъ таится еще въ этомъ благодатномъ краѣ.

Широкое поле дѣятельности самой разнообразной и плодотворной.

Роскошная природа быстро и щедро вознаграждаетъ здѣсь трудъ, затраченный на разработку ея сокровищъ.

Земля подъ плантаціями чая, бамбуковъ и мандаринъ уже черезъ пять лѣтъ даетъ, въ среднемъ, около тысячи рублей съ десятины—а при хорошемъ уходѣ и гораздо больше—причемъ плантаціи этихъ цѣнныхъ многолѣтнихъ растений не знаютъ неурожавъ и десятки лѣтъ приносятъ непрерывные и равномерные сборы.

Но и кромѣ чая, бамбуковъ и мандаринъ есть много еще другихъ промышленныхъ растений, какъ, напр. рами, ново-зеландскій ленъ, камфорный лавръ, лаковое дерево и т. п., разведеніе которыхъ можетъ прокормить тысячи и десятки тысячъ человѣкъ.

Необыкновенно благопріятное сочетаніе климатическихъ и почвенныхъ условій создаетъ здѣсь особенно благопріятную обстановку для всякаго рода дѣятельности, направленной на разработку естественныхъ богатствъ. Благодаря теплomu климату, работы на открытомъ воздухѣ не прекращаются круглый годъ. При такой высокой производительности и доходности земли, непрерывныхъ и равномерныхъ урожаяхъ и продолжительномъ рабочемъ періодѣ, 3—4 десятины земли могутъ обезпечить безбѣдное существованіе цѣлой семьи.

Разумѣется, такое благополучіе не дается даромъ, но здѣсь оно можетъ быть достигнуто быстрѣе и съ меньшей затратой труда и средствъ чѣмъ въ дру-



гой болѣе скудной природными богатствами мѣстности.

Первоначальная обработка земли и устройство плантацій требуютъ затраты рабочей силы и денежныхъ средствъ отъ 1000 -1200 руб. на десятину, причемъ первые сборы чая, бамбуковъ и мандаринъ получаются только на третій годъ.

Впрочемъ, до того времени изъ земли можно извлекать выгоду междурядною культурою однолѣтнихъ растений для продажи и собственного употребленія.

Но особенно благоприятны почва и климатъ Батумскаго побережья для устройства обширныхъ садовыхъ заведеній.

Почти всѣ существующіе въ продажѣ сорта цвѣточныхъ и комнатныхъ растений: пальмы, камеліи, азалеи, розы и тысячи другихъ растений, прекрасно растутъ и размножаются здѣсь на открытомъ воздухѣ, не требуя стекла оранжерей и искусственнаго тепла.

Такого количества и разнообразія растительныхъ формъ и видовъ нѣтъ нигдѣ въ Европѣ.

Для того, чтобы понять и оцѣнить будущность этого чуднаго края нужно познакомиться съ его природой и увидѣть то, что достигнуто уже, несмотря ни на какія затрудненія и препятствія, за то время, которое мы обладаемъ имъ.

Къ несчастью нашему, развитіе Батумской области безумно тормазится невыносимыми земельными порядками.

Тридцать лѣтъ прошло съ тѣхъ поръ, какъ эта область присоединена къ Россіи, а положеніе земельного вопроса на этой злосчастной окраинѣ государства Россійскаго, не только не выяснено, но на-



столько удачно затемнено и запутано всевозможными административными распоряжениями и запрещениями, что теперь нѣтъ уже никакой надежды выбраться изъ этой трясины обыкновенными бюрократическими средствами. Никакія комисіи уже здѣсь не помогутъ.

Единственное средство выйти изъ такого невозможнаго положенія—это коренное рѣшеніе земельного вопроса въ Батумской и Карской областяхъ въ законодательномъ порядкѣ, но не путемъ „внесенія соответствующаго законопроекта объ отмѣнѣ“ того или другого, изъ безчисленныхъ распоряженій и запрещеній, а путемъ возбужденія вопроса въ порядкѣ законодательной инициативы членовъ Думы.

Вѣдь „до рѣшенія въ законодательномъ порядкѣ“ земельного вопроса, Батумская область съ 1878 года *оставлена подъ дѣйствіемъ турецкихъ земельныхъ законовъ!* Можно теперь себѣ представить, во что обратились даже и эти законы за тридцать лѣтъ частичныхъ разъясненій и толкованій, и какую безнадежную путаницу въ земельныхъ отношеніяхъ создали они.

Какъ это ни странно, но этотъ гордіевъ узелъ можно разрубить только, избавивъ насъ отъ турецкихъ законовъ и распространивъ, наконецъ, на Батумскую область дѣйствіе земельныхъ законовъ Россійской Имперіи.

Пора!..

И. А. Веру.

Батумъ
Зеленый мысъ
1909 г.

КОСТРОМСКАЯ
ЦЕНТРАЛЬНАЯ
БИБЛИОТЕКА-КАБИНЕТЪ

ПЛАНЪ ГОРОДА БАТУМА

МАСШТАБЪ
1:50,000



В. А. А. А. А.

- Парковья
- Садовья
- Жилыя
- Школыя

1. Парковья, 2. Садовья, 3. Жилыя, 4. Школыя, 5. Батумская бухта, 6. Черное море, 7. Ханская мечеть, 8. Ханская баня, 9. Ханская баня, 10. Ханская баня, 11. Ханская баня, 12. Ханская баня, 13. Ханская баня, 14. Ханская баня, 15. Ханская баня, 16. Ханская баня, 17. Ханская баня, 18. Ханская баня, 19. Ханская баня, 20. Ханская баня, 21. Ханская баня, 22. Ханская баня, 23. Ханская баня, 24. Ханская баня, 25. Ханская баня, 26. Ханская баня, 27. Ханская баня, 28. Ханская баня, 29. Ханская баня, 30. Ханская баня, 31. Ханская баня, 32. Ханская баня, 33. Ханская баня, 34. Ханская баня, 35. Ханская баня, 36. Ханская баня, 37. Ханская баня, 38. Ханская баня, 39. Ханская баня, 40. Ханская баня, 41. Ханская баня, 42. Ханская баня, 43. Ханская баня, 44. Ханская баня, 45. Ханская баня, 46. Ханская баня, 47. Ханская баня, 48. Ханская баня, 49. Ханская баня, 50. Ханская баня, 51. Ханская баня, 52. Ханская баня, 53. Ханская баня, 54. Ханская баня, 55. Ханская баня, 56. Ханская баня, 57. Ханская баня, 58. Ханская баня, 59. Ханская баня, 60. Ханская баня, 61. Ханская баня, 62. Ханская баня, 63. Ханская баня, 64. Ханская баня, 65. Ханская баня, 66. Ханская баня, 67. Ханская баня, 68. Ханская баня, 69. Ханская баня, 70. Ханская баня, 71. Ханская баня, 72. Ханская баня, 73. Ханская баня, 74. Ханская баня, 75. Ханская баня, 76. Ханская баня, 77. Ханская баня, 78. Ханская баня, 79. Ханская баня, 80. Ханская баня, 81. Ханская баня, 82. Ханская баня, 83. Ханская баня, 84. Ханская баня, 85. Ханская баня, 86. Ханская баня, 87. Ханская баня, 88. Ханская баня, 89. Ханская баня, 90. Ханская баня, 91. Ханская баня, 92. Ханская баня, 93. Ханская баня, 94. Ханская баня, 95. Ханская баня, 96. Ханская баня, 97. Ханская баня, 98. Ханская баня, 99. Ханская баня, 100. Ханская баня.

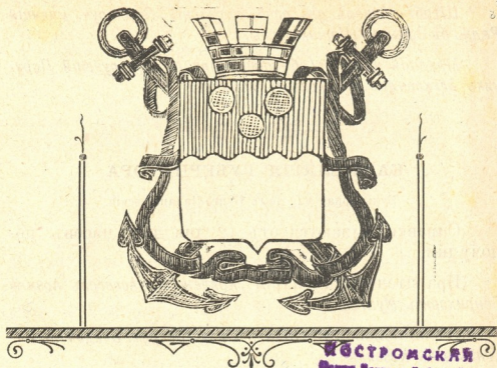

Адреса

ПРАВИТЕЛЬСТВЕННЫХЪ и ОБЩЕСТВЕННЫХЪ УЧРЕЖДЕНІЙ

Гор. Батума.

Военный Губернаторъ Полковникъ **БОРИСЪ СТЕПАНОВИЧЪ РОМАНОВСКІЙ-РОМАНЬКО** (Маринскій пр., д. Паронбегова).

Просителей принимаетъ отъ 9—11 час. утра.

Помощникъ Военнаго Губернатора Полковникъ **Петръ Петровичъ ШУБИНСКІЙ**. (Набереж., казенный домъ).

Помощникъ Военнаго Губернатора онъ же Предсѣдатель **главнаго народнаго суда Батумской области** принимаетъ лицъ имѣющихъ къ нему надобность по дѣламъ службы, и просителей ежедневно отъ 10-ти до 11-ти часовъ утра, кромѣ воскресныхъ и праздничныхъ дней.

Штабъ-офицеръ для особыхъ порученій Подполковникъ **Петръ Макаровичъ Старосельскій**.

Штабъ-офицеръ для особ. порученій Подпоруч. милиці
Реджебъ-Эфенди Шашикъ-оглы.

Младшій чиновн. (об.-офиц.) для особ. порученій Пору-
чикъ Александръ Васильевичъ Жуковъ.

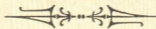

КАНЦЕЛЯРІЯ ГУБЕРНАТОРА.

Бульварная ул., домъ Бунге-Палашковскій.

Справки выдаются отъ 12 дня до 2 часовъ по-
полудни.

Правитель Канцеляріи Коллежскій Ассесоръ Арчилъ
Генриховичъ Муатъ.

Дѣлопроизводитель Коллежск. Секрет. Владиміръ Ви-
кентьевичъ Козелль.

И. д. дѣлопроизводителя Губернск. Секрет. Дмитрій
Евфимовичъ Клименко.

И. д. пом. дѣлопроизводителя 1) Коллежскій Секр.
Касумъ-бекъ Караджамирлинскій. 2) Коллежск. Регистр. Алек-
сандръ Іосифовичъ Сѣтковскій

И. д. Архиваріуса (онъ же регистраторъ). Губерн.
Секретарь Александръ Спиридоновичъ Лордкипанидзе.

Письмен.-переводч. классн. чиновн. Яковъ Ивано-
вичъ Бѣлякъ.

Словесн. переводчики Кол. Секр. Георгій Анастасье-
вичъ Метакса и Прапорщикъ милиціи Георгій (онъ же Хад-
жиразъ) Званбая.

Секретарь присутствія по городскимъ дѣламъ
Ротмистръ Григорій Филипповичъ Филипповичъ.

Канцелярскіе чиновники: Кол. Регистр. Давидъ
Илларіоновичъ Килиптари, н. ч. Константинъ Іосифо-
вичъ Прохоровичъ и н. ч. Василій Феодосьевичъ Захарчукъ.

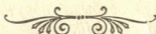

Строительное отдѣленіе.

Областной инженеръ Коллежск. Ассесоръ Влад. Оттовичъ *Симонсонъ*.

Производ. строит. и дор. работъ н. ч. Петръ Михайловичъ *Нѣмченко*. И. д. дѣлопроизводителя Титул. Совѣтн. Матвѣй Михайловичъ *Менабде*.



Врачебное отдѣленіе.

Областной врачъ Дѣйствит. Статск. Совѣтникъ Иванъ Ник. *Соколовскій*; Письмовод. н. ч. Пав. Алекс. *Кульгавецъ*; Окружн. врачъ Ст. Сов. Михаилъ Моисеевичъ *Миримановъ*; Городской врачъ Кол. Совѣтн. Григ. Лаврентьевичъ *Эліава*; Повивальная бабка *Кункевичъ*.



Ветеринарное отдѣленіе.

Областной ветеринарн. инспект. Коллежск. Ассес. Ал. Ив. *Прокопенко*; окружные ветеринары Кол. Ас. Станиславъ Каспар. *Муравскій*; Коллеж. Секр. Андр. Георг. *Надирадзе*; пунктов. ветерин. врачъ Кол. Ас. Ив. Ив. *Якушевъ*.



Управление Батумскаго округа.

Начальникъ Батумскаго округа, Полковникъ *Николай Григорьевичъ САТОВЪ* (кв. каз. домъ при управл.).

Помощн. его, Капитанъ, Александръ Ивановичъ *Перемѣнинъ* (кв. Садовый пер. д. Капитаниди).

Дѣлопроизводитель, Коллежскій Секретарь Самсонъ Спиридоновичъ *Квиташвили* (кварг. 1-я Набережная, д. Немлизаде).

Помощникъ дѣлопроизводителя Губернскій Секретарь Илья Петровичъ *Сергѣевъ* (кв. Петербургская улица, домъ Енукидзе, IV уч.).

Письменный переводчикъ, Губернскій Секретарь Самсонъ Амбаковичъ *Чхатарайшвили* (кварт. гостиница „Лондонъ“).

Словесный переводчикъ, н. ч. *Айдаръ-Бекъ Бибинъ-Заде* (кв. Тургеневская ул., д. Цулая).

И. д. офицера полицейской стражи, Прапорщикъ милиціи *Темуръ-Бекъ Химшіевъ-Аджарскій* (кв. Владикавказская ул., д. № 50).



Участковья Управленія.

Нинтришское.

Начальникъ участка, Прапорщикъ милиціи *Али-Бекъ Іедигаровъ* (кв. сел. Чурукъ-Су, при участковомъ управленіи).

Письмоводитель, Коллежскій Секретарь Николай Константиновичъ *Лоладзе* (кв. сел. Чурукъ-Су, при участковомъ управленіи).

Гонійское.

Начальникъ участка, Штабсъ-Капитанъ Георгій Полиектовичъ *Филипповъ* (кв. сел. Верхніе Марадиди, при участковомъ управленіи).

Письмоводитель, Коллежскій Регистраторъ Макарій Леоновичъ *Гордуладзе* (кв. сел. Верхніе Марадиди, при участковомъ управленіи).

Нижне-Аджарское.

Начальникъ участка, Капитанъ Сергѣй Николаевичъ *Абрамовъ* (кв. сел. Кеды, при участковомъ управленіи).

Письмоводитель, н. ч. Владимиръ Андреевичъ *Ивановъ* (кв. сел. Кеды, при участков. управленіи).

Верхне-Аджарское.

Начальникъ участка, Подполковникъ *Джемаль-Бекъ Химшиевъ-Аджарскій* (кв. сел. Хуло, собств. домъ).

Письмоводитель, н. ч. Семень Захаровичъ *Скляръ* (кв. сел. Хуло, при участковомъ управленіи).

Народный судъ Батумскаго и Артвинскаго округовъ.

Въ зданіи Военно-народнаго Управленія на Набережной ул.

Предсѣдатель Суда, помощникъ Батумскаго Военнаго Губернатора, Полковникъ Петръ Петровичъ *Шубинскій*.

Д е п у т а т ы.

Кадій Халиль Эфенди *Лукумджи-оглы*, с. Марадиди.

Исаакъ Эфенди *Халваши*, сел. Марадиди.

Матевось Ованесовичъ *Азнауріанъ*, въ Артвинѣ.

Письмоводитель Яковъ Евстафьевичъ *Димитріевъ*,
Соборный переулокъ, д. Мартиросянца.

Батумскій попечительный о тюрьмахъ комитетъ.

Вице-Президентъ, Военный Губернаторъ Батумской области, Полковникъ Борисъ Степановичъ *Романовскій-Романько*.

Помощникъ Военнаго Губернатора Батумской области, Полковникъ Петръ Петровичъ *Шубинскій*.

Начальникъ Батумскаго Округа, Полковникъ Николай Григорьевичъ *Сатовъ*.

Полицеймейстеръ города Батума, Подполковникъ Михаилъ Сергѣевичъ *Панинъ*.

Товарищъ Прокурора Стат. Совѣтникъ Влад. Еварист. *Ржецкій*.

Батумскій Городской Голова Иванъ Захаровичъ
князь *Андрониковъ*.

Батумскій областной врачъ, Дѣйствительный
Статскій Совѣтникъ Иванъ Николаевичъ *Соколовскій*.

Батумскій Городской Врачъ, Коллежскій совѣт-
никъ Григорій Лаврентьевичъ *Еліава*.

Правитель Канцелярій Военнаго Губернатора,
Арчилъ Генриховичъ *Муать*.

Протоіерей Александръ *Ральцевичъ*.

Батумскій областной Инженеръ, Коллежскій
Ассесоръ Владиміръ Оттоновичъ *Симонсонъ*.

Павель Осиповичъ *Шполянскій*.

Павель Карповичъ *Шутць*.

Аршакъ соменовичъ *Чилингирианъ*.

Коллежскій Секретарь Иванъ Михайловичъ
Худадовъ.

Эспиріо-Адольфовичъ *Матіевичъ*.

Ахиллесъ Дмитріевичъ *Димитріади*. (онъ же Дир.-
Казнач. и завѣд. хозяйст. тюрьмы)

Авакъ Осиповичъ *Петросянь*.

Секретарь Комитета. неимѣющій чина Яковъ
Евстафовичъ *Дмитріевъ*.

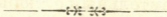

Канцелярія Батумскаго полиціѣмейстера.

Маріинскій пр., домъ Коррадини.

Полиціѣмейстеръ Подполковникъ Михаилъ Сергѣ-
евичъ *Панинъ* (3 уч. уголъ Морской и Садовой № 9).

Помощникъ его Штабсъ-Капитанъ Яковъ Петро-
вичъ *Пучинянь* (Ольгинская улица рядомъ съ домомъ
Куцури, собственный домъ).

Письмоводитель Коллежскій Ассесоръ Тихонъ
Федоровичъ *Зазулинъ* (Домъ Джаяни Шереметевская
улица № 32).

Помощники письмоводителя: Тит. Совѣт. Никитѣ Ивановичъ *Селегинскій* (3 уч. Лермонтовская ул. домъ Сущица).

Кол. Рег. Илья Аквсентіевичъ *Буржанадзе* (Электрическая ул. д. № 10).

Регист. (онъ же Архиваріусъ) Кол. Ас. Несторъ Самсоновичъ *Анджапаридзе*, (4 уч. Тург. ул. д. № 40):

Не имѣющ. чина Федоръ Ивановичъ *Деревенскій*.

Полицейскіе участки.

1-й участокъ Лорисъ-Мелиновская № 19

Приставъ, Прапорщикъ запаса Армейской Пѣхоты Трифонъ Николаевичъ *Кабизакій*, (При участковомъ Управленіи).

Околодочный Надзиратель Неимѣющій чина Петръ Карповичъ *Троценко* (Въ участковое Управленіе).

Письмоводитель Неимѣющ. чина Болеславъ Павловичъ *Кардасевичъ* (Въ участковое Управленіе).

2-й участокъ Георгіевская д. Бакуридзе.

Приставъ, Коллежскій Ассесоръ Василиій Алексѣевичъ *Казылинъ*. (Въ участковомъ Управленіи).

Околодочный Надзиратель не имѣющій чина Кзимантій Степановичъ *Крячко* (4 уч. Шепелевская № 49 д. Воробѣва)

Письмоводитель Губернскій Секретарь Виссаріонъ Николаевичъ *Макалачія* (при Учасковомъ Управленіи).

3-й участокъ, Морская ул., № 25 городской домъ.

Приставъ, неимѣющій чина Михаилъ Сергѣевичъ *Джагиновъ*. (При Участковомъ Управленіи).

Околодочный Надзиратель Неимѣющій чина Александръ Васильевичъ *Балиевъ* (При участк. Управ.)



Письмоводитель Неимѣющей чина Юсифъ Юрьевичъ *Зубрицкій* (уголь Шереметевской и Гурійской).

4-й участокъ Шереметевская № 60д. Концелидзе.

Приставъ, Надворный Совѣтникъ Григорій Ивановичъ *Чхиквадзе*. (При участковомъ Управленіи).

Околodочный Надзиратель Неимѣющей чина Семень Григорьевичъ *Ковалевъ* (уголь Петербургской и Морской д. № 61).

Письмоводитель Коллежскій Регистраторъ ⁵Теймуръ-Бекъ *Шервашидзе* (Пушкинскій проспектъ домъ Шервашидзе).

5-й участокъ въ Портовомъ дежурствѣ (на берегу).

Приставъ, Титулярный Совѣтникъ Константинъ Николаевичъ *Джапаридзе*.

Околodочный Надзиратель Неимѣющей чина Асланъ Осиповъ *Миховичъ* (Татарскій переулочъ домъ № 14).

Письмоводитель Неимѣющей чина Александръ Георгіевичъ *Котляровъ* (Въ полицейск. Управленіи квартира)

Городская Пожарная Команда.

Брандмейстеръ, Неимѣющей чина, Борисъ Трофимовичъ *Гомазовъ* (Въ помѣщеніи Городской пожарной команды).

Смотритель Батумской тюрьмы Неимѣющ. чина Николай Константиновичъ *Сѣдши* (Въ Батумской Гор. тюрьмѣ)

Надзиратель Батумскаго Арестнаго дома Неимѣющ. чина Матвѣй Васил. *Богачевъ* (квартира его въ Арестномъ домѣ)

Начальникъ Батумск. Сыскаго Отдѣленія Губернскій Секретарь Николай Андреевичъ *Ивановъ* (Оглобжинская ул. д. № 18).

КОНСУЛЬСТВА въ БАТУМѢ.

Австро-Венгерское—уголь Тифлисской и Свято-полк.-Мирской ул. № 15 Вице-Консуль Эм. Карл. *Мутсамъ.*

Бельгійское—Шепелевская ул. д. № 10 Консуль А. К. *Дейбель.*

Великобританское—Маріинскій пр. домъ Шibaева № 24 Консуль Патрикій Георгіевичъ *Стивенсъ.*

Германское—Маріинскій проспектъ д. № 30 Вице-Консуль Федоръ Федоровичъ *Буркгардтъ.*

Греческое—Тифлисская ул. д. № 5 Консуль Георгій Васильевичъ *Андоніадисъ.*

Датское—Соборный переулокъ соб. д. № 5. Консуль Генрихъ Христіановичъ *Варнеке.*

Испанское—Маріинскій проспектъ д. № 29, Консуль Г. *Де-Кортансъ.* (онъ же Нидерландскій.)

Итальянское—Маріинскій проспектъ д. № 26, Консуль Лоренцо Гаэтановичъ *Валери.*

Нидерландское, Маріинскій проспектъ д. № 26, Консуль Г. *Де-Кортансъ* (онъ же и Испанскій).

Норверское—Соборный пер. д. № 10, Консуль Юсифъ Федоровичъ *Гиллертъ.*

Персидское—Владикавказ. ул. д. Додина, Консуль Мирза Каспаръ Ханъ Феридусъ *Салтане.*

Сѣверно-Американское Смѣкаловская ул. д. Вардзелова, Консуль Александръ *Геймартнеръ.*

Турецкое Генеральное Консульство—Смѣкаловская ул. д. № 8, Генеральный Консуль *Эфенди Мавриди.*

Французское—Дондуково-Корсаковск. ул. д. № 26. Консуль Генрихъ Петровичъ *Де-ла-Круа.*

Шведское—Дондуково-Корсаковская ул. д. № 1, Федоръ Александровичъ *Мартиновскій.*



Управление Земледѣлія и Государственныхъ
имуществъ.

Начальникъ Статскій Сов. Карлъ Андреевичъ
Паквалень. въ Кутаисѣ.

Помощникъ его Стс. Сов. Владиміръ Алек-
сандровичъ *Држевица-Коввачъ, въ Кутаисѣ.*

Чиновникъ особ. поруч. по Судебной части Над-
ворный Сов. Иванъ Адольфовичъ *Люри, въ Кутаисѣ.*

Лѣсной ревизоръ II-го раіона Коллеж. Сов. Але-
ксандръ Аввакумовичъ *Вермишевъ.* Онъ-же завѣдыв.
Нижне-Аджарскимъ лѣсничествомъ. Тургеневская ул.
№ 19.

Старшій Надзиратель по завѣдыванію казенными
землями и оброчными статьями *Батумскаго округа*
Надв. Сов. Петръ Александровичъ *Липинскій.* Влади-
кавказская ул., д. Шарпантье № 16

Л ѣ с н и ч і е .

Батумскаго округа: Надв. Сов. Іос. Форт. *Маркевичъ.*
Грузинскій переулочъ соб. домъ.

Верхне-аджарскій: Надв. Сов. Болеславъ Казими-
ровичъ *Салагай.* мѣст. Хуло.

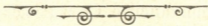

Батумская Городская Дума.

V-го четырехлѣтія съ 1907 г.

Предсѣдатель Думы Городской Голова Кн. *И. З. Андрониковъ.*

Предсѣдательствующій въ Думѣ (ст. 120 Гор. Пол.)—*И. Р. Панасевичъ.*

Городской Секретарь—*И. С. Мехи.*

Г л а с н ы е.

Асланъ-Заде Хасанъ-Ефенди
Акинъянъ Степанъ Ивановичъ
Бердзенишвили Эфимій Семеновичъ
Габунія Доментій Мерабовичъ
Григоріади Христо Христовичъ
Димитріади Ахиллесъ Димитріевичъ
Дунинъ Сигизмундъ Зеноновичъ.
Еліава Григорій Лаврѣнтьевичъ
Закарьянъ Филиппъ Акоповичъ
Закарьянъ Павелъ Матвѣевичъ
Канделаки Давидъ Максимовичъ
Кахіани Ивацъ Михайловичъ
Квицинскій Станиславъ Станиславовичъ
Кикодзе Леонидъ Семеновичъ.
Концелидзе Юсюфъ-ага
Красницкій Константинъ Афанасьевичъ
Криницкій Евгеній Михайловичъ
Куртоевъ Иванъ Яковлевичъ
Мавропуло Георгій Димитріевичъ
Мамедъ-ага-Заде Омеръ-ага
Мдивани Семень Гургеновичъ
Михайлиди Михайль Триантафиловичъ

Мндоянцъ Ашотъ Осиповичъ
Мчеделовъ Павелъ Лукьяновичъ
Муфти-Заде Кадиръ-Эфенди
Панасевичъ Юсифъ Ромуальдовичъ
Пилюянъ Яковъ Петровичъ
Пучиньянъ Карапетъ Погосовичъ
Раковица Григорій Григорьевичъ
Рухадзе Владимиръ Дмитріевичъ
Сабаевъ Николай Антоновичъ
Сабахтаришвили Ясонъ Бежановичъ
Сахновскій Борисъ Владимировичъ
Симоновъ Панаіотъ Дмитріевичъ
Симудовъ Константинъ Павловичъ
Согоровъ Григорій Станиславовичъ
Такайшвили Дмитрій Александровичъ
Трофимовъ Александръ Тимофеевичъ
Халваши Исакъ-Эфенди
Хачикьянъ Юсифъ Оганджановичъ
Чхайдзе Тарасій Елизбаровичъ
Шутцъ Павелъ Карловичъ
Эліава Георгій Давидовичъ
Эліашвили Самсонъ Спиридоновичъ

Депутатъ отъ духовенства — о. Конст. Цандековъ

Кандидатъ въ гласнымъ:

Муфти-Заде Исмаиль Ефенди.

К о м и с с и и

Подготовительныя и исполнительныя
на четырехлѣтіе съ 1907 года.

1) *Поземельная*—изъ гласныхъ: Акиньяна С. И., Закарьяна П. М., Квицинскаго С. С., Криницкаго Е. М.,



Мамеда-ага-Заде Омеръ-ага, Пучиньяна К. П., Такайшвили Д. А. и Трофимова А. Т.

Предсѣдатель С. С. Квицинскій. Дѣлопроизв. М. А. Чхатарайшвили (дѣлопр. Управы).

2) *Строительная и наблюдательная* по сооруженію городского водопровода и осушкѣ болотъ—изъ гласныхъ: Еліава Гр. Л., Кикодзе Л. С., Мавропуло Г. Д., Панасевича І. Р., Раковица Г. Г., Сабаева Н. А., Сахновскаго Б. В. и Согорова Г. С.

Предсѣдатель І. Р. Панасевичъ. Дѣлопроизводитель П. Я. Попель (дѣлопроизв. Управы).

3) *Ревизионная* для ревизіи финансовыхъ отчетовъ Городской Управы—изъ гласныхъ: Дунина С. З., Квицинскаго С. С., Криницкаго Е. М., Мдивани С. Г., Пучиньяна К. П., Сабахтаришвили Я. Б., Согорова Г. С. и Трофимова А. Т.

Предсѣд. Ком. С. З. Дунинъ.

4) *Финансовая* изъ гласныхъ: Дунина С. З., Квицинскаго Е. М., Мавропуло Г. Д., Мдивани С. Г., Раковица Г. Г., Шилояна Я. П., Пучиньяна К. П., Сабаева Н. А., Сабахтаришвили Я. П., и Трофимова А. Т.

Предсѣдатель С. З. Дунинъ. Товарищъ его—Е. М. Криницкій.

5) *Продовольственная* по установленію таксы на предметы продовольствія первой необходимости (хлѣбъ и мясо),—изъ гласныхъ: Аслана-Заде Хасана Ефенди, Еліава Гр. Л., Концелидзе Юсуфа-ага, Михайлиди М. Тр., Мидоявца А. О. Симонова П. Д. и Эліашвили С. С.

Предсѣдатель Г. Л. Еліава, Дѣлопроизв. С. Л. Казайшвили (дѣлопр. Управы).

6) Комиссія (временая) по отмыву берега моря, изъ гласныхъ: Омеръ-ага Мемедъ-ага Заде, Панасевича І. Р., Раковицы Г. Г., Сахновскаго Б. В. и Халваши И. Е.

7) Комиссія по улучшенію Батумскаго Порта, изъ гласныхъ: Дунина С. З., Кикодзе Л. С., Криницкаго Е. М.—

Мавропуло Г. Д. Мдивани С. Г., Панасевича И. Р., Раковица Г. Г., Сабаева Н. А. и Шутца П. К.—въ эту комиссію, по выбору Думы, въ качествѣ свѣдущихъ лицъ вошли: г. г. Шиолянскій П. О. и Чилингирианъ А. С.

8) *Курортная Коммисія* изъ гг. гласныхъ: Г. Л. Еліава, Закарьянъ Ф. А., Квицинскаго С. С., Красницкаго К. А., Мавропуло Г. Д., Мэмедъ-ага-заде Омеръага, Михайлиди М. Т., Панасевича И. Р., Раковица Г. Г., и Сабахтаришвили Я. Б.—Дѣлопроизводитель комиссій П. Я. Попель.

Коммисія для *пробѣрки вышедшихъ въ тиражъ городскихъ облигацій*, а также *оплаченныхъ купоновъ*—изъ гласныхъ Григоріади Х. Х. и Квицинскаго С. С.

9) Коммисія для *ревизіи отчетовъ* городск. ломбарда, а также для *ежемесячной ревизіи наличности и закладовъ* Ломбарда—изъ гласныхъ: Закарьяна Ф. А., Красницкаго К. К., Муфти-Заде Кадыра-Ефенди, Сабахтаришвили Я. Б. и Симулова К. П.

10) Депутаты *при тиражѣ городскихъ облигацій*, г. г. гласные: Дунинъ С. З. (вак.).

11) *Представитель* отъ города, по избранію Думы, въ составъ *правительственной комиссіи* по оцѣнкѣ земель для разныхъ казенныхъ надобностей—гласный Н. А. Сабаевъ.

12) Члены *Батумскаго по портовымъ дѣламъ присутствія* отъ мѣстнаго купечества, по избранію Думы г. г. Шиолянскій П. О. и Шутца П. К.

13) *Оцѣночная комиссія* по оцѣнкѣ городскихъ недвижимыхъ имуществъ для обложенія оцѣночн. въ доходъ города сборомъ, изъ гласныхъ:—Муфти Заде-Кадыра-Ефенди и Закарьяна Ф. А. кандидатъ къ нимъ (вак.)

14) *Батумскіе торговые депутаты*: г. г. Бердзенишвили Е. С. и Димитріади А. Д. кандидатъ къ нимъ—Галустовъ И. С.

15) Члены *раскладочнаго по промысловому налогу присутствія*: г. г. Сабаевъ Н. А., Хачатурьянцъ Ф. А.,

Асланъ-Заде Хасанъ-Ефенди, Григоріади Х. Х., и Кахіяни И. М., Замѣстители къ нимъ: Симоновъ П. Д., Димитріади А. Д., Акинянъ С. И. и Михайлиди М. Т.

16) Членъ, по выбору Думы, Батумскаго *Областного* по Городскимъ дѣламъ *Присутствія*—гласный Е. М. Криницкій.

17) *Училищная комиссія* (испол.) изъ г.г. Гласныхъ: Красницкаго К. А., Криницкаго Е. М., Мдивани С. Г., Согорова Г. С., Мдоянца А. О., Пилюяна Я. П., Мавропуло Г. Д., Михайлиди М. Т., Концелидзе Юсуфъ-Ага и Халваши Исакъ-Ефенды. Предсѣдатель Коммисіи-Членъ Управы, завѣдывающій учебною частью—Г. Д. Журули

18) Коммисія по завѣдыванію электрическимъ освѣщеніемъ въ городѣ (исполнит.)—изъ г.г. гласныхъ; Мдивани С. Г., Сабаева Н. А. и Чхаидзе Т. Е. Предсѣд. Комм.—Членъ Управы, Завѣдывающій освѣщеніемъ въ городѣ—Б. В. Сахновскій-

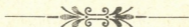

Батумская Городская Управа.

Городской Голова кн. И. З. Андрониковъ

Члены Управы Г. Д. Журули (онъ же з. м. Городского Головы) и Б. В. Сахновскій.

Секретарь Управы И. С. Месхи.

Канцелярія Управы.

Дѣлопроизводители:

I-го стола—земельный, судебный и административный—М. А. Чхатарайшвили.

II-го стола Строительный и санитарный П. Я. Потель

III-го стола учебный больничный и воинскій—С. Л. Казайшвили.

Архиваріусъ—В. В. Платоновъ

Городской юрисъ-консультъ—Прис. Пов. *С. Д. Джапаридзе.*

Агентъ по судебнымъ дѣламъ *А. И. Чихладзе*

Бухгалтеръ: *А. Д. Деканозовъ.*

Помощники его: старш. *К. И. Чихладзе* младш. *Я. Н. Сіоридзе.*

Дѣлопроизводитель-Бухгалтеръ по окладнымъ сборамъ и государственн. налогамъ *Г. Д. Эліава*, помощникъ его кн. *Д. Г. Чичуа.*

Ж а с с а.

Кассиръ-Управы *Д. И. Тюринь.*

Строительное отдѣленіе

Городской архитекторъ: (вак.) *И. д. инженеръ—полковникъ В. А. Голицынъ.*

Чертежникъ кн. *М. Д. Цулукидзе.*

А г е н т ы У п р а в ы.

I и II участокъ *Н. Ф. Сихарулидзе.* III участка *М. Д. Джибладзе.* IV участка *А, Ф. Гамсахурдіа.*

Агентъ по порученіямъ и для взысканія сборовъ, кромѣ оцѣночнаго *П. И Меписовъ.*

Базарные смотрители.

Нурійскаго базара *Е. Г. Хабурдзанія.*

Аргвинскаго „ *А. И. Бежанейшвили.*

Завѣдывающій городскими складами, обозами и артелями *Ө. Г. Имедайшвили*



Городской Александровскій Садъ (начало полож. въ 1881 г. площ. 30,000 кв. саж.) и Бульваръ Цесаревича Николая (нач. полож. въ 1884 г. площ. 11.800 кв. саж.

Городской садовникъ *Кн. I. Д. Леонидзе.*

Помощникъ его *Я. Д. Гордезиани.*

Санитарная часть.

Городской санитарный врачъ *А. С. Бетановъ*

Фельдшеръ при немъ *М. Парейшвили*, онъ же смотритель городскихъ холерныхъ бараконъ.

Городская бойня и городская санитарно-гигиеническая станція.

Завѣдывающій ими городской ветеринаръ *Л. Д. Чхенкели.*

Фельдшеръ при немъ—*В. Станкевичъ.*

Фельдшеръ на станціи—*В. Суладзе.*

Городской ночлежный пріютъ.

По Кладбищенской улицѣ.

(Открытъ въ 1904 г.)

Смотритель пріюта *З. Н. Деканозовъ.*

Батумская Городская Больница.

На 120 кроватей

(Открыта 3 октября 1902 года)

Директоръ больницы *В. Н. Прянишниковъ.*

Ординаторы: Старшій *К. А. Мхеидзе.*

Младшіе: *С. С. Соловкинъ* и *А. А. Тумановъ.*

Сверхштатные ординаторы: *П. Г. Гигинейшвили* и *М. Г. Арешидзе.*

Смотритель Больницы А. Арутюнянь.

Врачебный совѣтъ больницы составляютъ всѣ, состоящіе при больницѣ, врачи.

Хозяйственный комитетъ больницы составляютъ всѣ штатные врачи больницы и смотритель послѣдней.

Городская центральная электрическая станція.

(Открыт. въ 1901 году).

Завѣдыв. инж.-электрикъ Л. Х. Германъ.

Батумскій Городской Ломбардъ.

Распорядитель Ломбарда П. Д. Гамкрелидзе.

Замѣститель его—И. Я. Куртоевъ.

Кассиръ А. А. Рѣзковъ

Новый городской водопроводъ.

(Откр. 25 Августа 1908. года)

Завѣдывающій водопроводомъ инж. А. Д. Михайловъ

Письмоводитель водопроводнаго отдѣленія З. К. Ястржембская.

Счетоводъ И. А. Мержеевскій.

Контролеръ по учету воды Ѳ. Н. Ананьевъ и помощ. контролера К. В. Зданкевичъ.

Завѣдывающій учетомъ водопроводныхъ книжекъ П. И. Меписовъ

Производитель работъ по осушкѣ болотъ-топогр. П. К. Юнкинъ

Батумское Городское Общество взаимнаго страхованія отъ огня.

(Открыло дѣйствія съ Ноября 1907 года).

Правленіе общества: Предсѣд. Журули Г. Д.; Члены

Правленія: Меписовъ П. И., Сахновскій Б. В., Димитріади А. Д. и Эліава Г. Д.,

Дѣлопроизводитель Бухгалтеръ Тавберидзе К. Г.

Наблюдательный комитетъ: Предсѣдатель Кикодзе Л. С.; Члены комитета: Сабахтаришвили Я. Б., Мчеделовъ П. Л., Сабаевъ Н. А., Бердзенишвили Е. С., Гургенидзе С. С. и Григоріади Х. Х. (по выбору отъ город. Думы).

Ревизионная комиссія: Карра А. Я., Чхаидзе Т. Е. и Красницкій К. А.

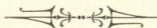

Батумскій Мировой Отдѣль.

Садовая ул. д. доктора Эліава.

Мировой Судья: Влад.-Романъ Вильгельмовичъ *Грабовскій*, Шепелев. ул. д. Медвѣдовой.

Мощникъ его: Николай Николаевичъ *Литвиновъ*, Петербуг. ул. д. Бекая.

Секретарь Гаспаръ Артемьевичъ *Мадоянъ*.

Помощники секретаря Харлампій Ивановичъ *Маламатиди* и Николай Таріеловичъ *Мдивани*.

Дѣлопроизводитель Романъ Давидовичъ *Харазовъ*, Асатіанов. № 26.

Товарищъ Прокурора Кутаисскаго окружн. суда Влад. Эваристовичъ *Ржецкій*.

Слѣдователи: I-го уч. Андрей Ивановичъ *Поплавскій*

2 уч. Владимиръ Николаевичъ *Ястребцовъ*.

3 уч. Сергѣй Ивановичъ *Смирновъ*

Судебные Пристава: 1 Димитрій Алек. *Такайшвили*

2 Илья Степановичъ *Дургаловъ*

Податные инспекторы:

Батумскій Кол. Сов. кн. Никол. Варден. *Церетели*,
Садовая ул, д. № 4.

Бат. обл. Иванъ Козьмичъ *Мулинь* Садовая № 14.

КАЗНАЧЕЙСТВО.

Шепелевская улица д. насл. Карцова.

Казначей Кол. Сов. Вас. *Ломинадзе*, Шепелевская
ул. д. Оганезова

Старшій бухгалтеръ Кол. Секр. Багр. Бегл. *Жу-*
рули, Ольгинская.

Кассиръ 1-го разр. Кол. Ас. Геор. Ал. *Кобахидзе*

Бух. 1-го разр. Н. Ч. *Кейпингъ*

Бух. 2-го разр. Кол. Сек. Вл. Зах. *Марковскій*

Бух. 2-го разр. Кол. Рег. Кс. Эр. *Гачечиладзе*

Счетный Чиновникъ Губ. Сек. Я. Н. *Гегричiani*

Канц. чинов. Кол. рег. Алек. Никол. *Джишкаріани*

„ „ ч. ч. Ясонъ Лукичъ *Чавчанидзе*

„ Петръ Константиновичъ *Цивцивадзе*

„ Алексей Авксентьевичъ *Гелевченко*

Старшій фабричный инспекторъ.

Батумской области, Кут. Губерніи и Сухумскаго
Округа Д. Я. *Суцевскій*, Комаровская улица домъ Ка-
валевой.

Приемъ по вторникамъ отъ 10 до 12 ч. дня и пятницамъ отъ 6 до
8 ч. вечера кромѣ не присутст. дней.

II-ой Акцизный Округъ (въ Кутайсѣ).

Завѣдывающій Батумскимъ участкомъ 2 Округа
Помощникъ надзирателя Борисъ Павловичъ *Дубининъ*
Комаровская № 8, канцелярія тамъ же.

Питейный Кантролеръ 2 го Округа Дмидъ Юси-
фовичъ *Кикнадзе*, Асатіан. ул. д. Красницкаго № 13.

Чайный Контролеръ Николай Васильевичъ Орловъ
(с. Чаква)

Фабричные контролеры: Александръ Николаевичъ
Вайсерманъ и Павелъ Антоновичъ *Коссинскій* фабрика
Бинятъ-оглы Комаровская ул. собств. д.

Разъездные над-
смотрщики { Касьянъ Ал-вичъ *Безмѣновъ*
Модестъ Павловичъ *Дешевихъ*
Георгій Николаевичъ *Ефремовъ* и го-
родской Надсмотрщикъ Ник. Ал вичъ
Никитинъ

(VIII Акцизный Округъ нефтяной)

(Шереметевская д. Симченко)

Надзиратель *Симченко* Кузьма Григор., Шереме-
тьевская, с. д.

Помощники надзирателя:

Стар.: *Себецкій* Алд. Влад., Шерем. п. Фефелова

Мл.: *Тхоржевскій* Ив. Ив. Святополкмирская, д.
Нелихраиди.

Клочковскій Иванъ Казмировичъ, Морская ул. д.
Левичъ.

Петріашвили Нест. Ив., Садовая № 1

Стар. Техникъ *Веръ* Оск. Люд., Смѣкаловская д.
Гинклуова.

Дьякопроизводитель *Францовъ* Петръ Федор., Ше-
реметьевская д. Симченко

Старшіе контролеры.

Фонъ-дерь-Гребень Алдр: Оттон., Морская д. Додина
Малиновскій Порф. Мих., Набережная д. Шполянск.

Кащенко Влад. Ант., Тургеневская д. Черкезъ-оглы

Ардишвили Карам. Ник., Ольгинск. Шестакова

Вязовскій Евг. Евгр., въ городкѣ соб. домъ.

Калантаровъ Абрамъ Григор. Турген. д. Черкезъ-оглы



Ауштровъ Парсаданъ Соломоновичъ, домъ Шутца
Комаровск. ул.

Колотовъ Александръ Петр. Владикав. д. Додина
Лецикъ Василий Васильевичъ, Комар. у. д. Шутца
Ремизовъ Николай Измаиловичъ—Городокъ
Куцеваловъ Павелъ Матвѣевичъ, Турген. ул. № 20

Батумскій Таможенный Округъ

Марійнскій пр. д. Вольфензона

Начальникъ Округа Д. С. С. *Петръ Сергѣевичъ*
Зыковъ Дондуково-Корсаков. д. Вольфензона.

Окружной Ревизоръ С. С. *Петръ Георгиевичъ*
Сакара Шереметьевская № 70.

Чиновники для порученій.

Евгеній Михайловичъ Криницкій Шепелевская д. № 8

Семень Юліановичъ Іодковъ Маріинскій пр. № 65

Архитекторъ *Асцатуръ Мосесовичъ Джанумянцъ*
Маріинскій просп.

Секретарь *Левъ Петровичъ Рахтъ Дондуково-Карс.*
д. Акиняна.

Канцелярскіе Чиновники:

Сергѣй Николаевичъ Воронинъ Маріинскій д.
Вольфензона.

Александръ Николаевичъ Соловьевъ Рыбацкій пе-
реулокъ д. № 10.

Борисъ Петровичъ Федоровъ Владикавказская 81.

Александръ Владимировичъ Ялышевъ Маріинскій
просп. домъ Вольфензона.

Николай Николаевичъ Кальницкій. Маріинскій пр.
Александръ Ефимовичъ Казаковъ Фортъ Самеба.

Батумская Складочная Таможня.

Управляющій *Лопато* Ив. Викент.

Члены: *Кикодзе* Леонидъ Семеновичъ

Чавчавадзе кн. Конст. Романовичъ.

Дахновичъ Григор. Степан.

Бабила Евсевій Африловичъ.

Габріеловичъ Сигизмундъ Ромуел.

Константиновъ Вас. Никт. Садовая.

Секретарь *Олесницкій* Семень Антон. д. таможни.

Помощ. секретаря *Подвисоцкій* Борисъ Коленик.

Казначей *Мгеладзе* Карам. Каих., д. таможни.

Переводчики: Европ. яз., *Агніашвили* Ник. Ант.

Мѣстн. яз. *Шахъ-Меликовъ* Евр. Оганес.

Бухгалтеръ *Виноградовъ* Вячес. Всев., д. таможни.

Помощникъ его: *Сабахтаришвили* Яс. Беж. Тифлис-
ская ул. соб. д.

Выклад. пошлин. *Кащенко* Ант. Алек., Набережная,
д. Симеониди

Саханскій Георгій Геор. д. таможни.

Помощники Пакгаузнаго надзирателя:

Микадзе кн. Алд. Матв., д. таможни.

Гаевскій Ант. Юс., Свят-Ммир., д. Куртъ-оглы.

Энукидзе Сим. Заал., Одесская, д. Кунда.

Фонъ-Бадеръ Дм. Эдгаровичъ.

Караб. Смотритель *Тихомировъ* Анд. Анд. там. д.

Помощники Карабельнаго смотрителя

Чигіяни, Никол. Никол.

Гварамадзе Илья Сол., тамож. д.

Эліава Несг. Виссар., тамож. д.

Знатаковъ Вас. Анд., тамож. д.

Бурлаковъ Пав. Ам., тамож. д.

Шубелекъ Ад. Павловичъ

Яворскій Петръ Георг.

Рутковскій Павл. Юс.

Мироновичъ Феоф. Францовичъ.

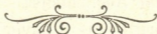

Управление Ватумскаго военнаго порта.

Маринскій проспектъ, домъ № 43.

И. Д. Командира порта, капит. I-го ранга, *Сам-сай* 1-ый Исаакъ Абрамовичъ при управленіи

Завѣд. лодм. Дист. Полковникъ *Сибирь* Вл. Бог.,
при Маякѣ.

Ватумское Портовое Управление.

Вторая Набережная улица д. № 76.

Начальникъ порта Князь С. П. Ухтомскій, Мор-
ская 5.

Помощникъ его К. А. Петровъ, Шереметьевская
улица д. Казанджи-оглы.

Портовый Техникъ Г. И. Калиновскій, Шереме-
тевская улица д. Фефелова.

Портовый дѣлопроизводитель Ю. И. Августовскій
Комаровская 12.

Портовые Надзиратели:

Д. В. Корецкій.

В. Г. Рукинъ.

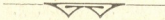

Контора Т-ва Батумскихъ Лоцмановъ

(Набережная, ряд. Тамож. двора)

Старшина—*Клюй*, Вас. Ник.

К. И. *Хечиновъ*; Ф. О. *Бурько*.

Батумская морская центральная врачебно-наблюдательная станція.

(Около маяка).

Главный врачъ—*Васковъ* Дмитрій Львовичъ,
Шепелевская, соб д.

Младшіе врачи:

Кузятинъ Давидъ Мих., Дондуково-Корсаковск.,
д. Мисырьяна.

Калинобекій Семень Ник., Мар. пр. д. Хунцарія.

Смотритель—врачъ *Меликъ-Мурадовъ* Ник. Ег.

Фельдшера: Н. А. *Телѣцманъ* и С. Е. *Нонишниковъ*

Фельдшерица—*Солобкина* Евг. Илларионовна.

Черноморская бригада отдѣльнаго корпуса пограничной стражи.

(Штабъ бригады—*Смѣкаловская*, д. Сукояна).

Командиръ бригады—Полк. *Тальковскій*, Ал-дръ
Османов., Дондуково-Корсак., д. Витушинскаго.

Пом. его—Пк. *Шумскій*, Конрадъ Осиповичъ.

Командиръ 3-го отдѣла—Пк. *Парамоновъ*, Никол.
Ник., Морская улица.

Бригадный адъют.—Пор. *Калениченко*, Ник. Григ.
при канцел. бригады

• Оберъ-офицеры для порученіи:

Ротм. *Девидзе*, Герм. Ив.

Ротм. *Аракеловъ*, Арамъ Сагам., Тифлис. ул.

Завѣдывающій оружіемъ—Ротм. князь *Анчабадзе*,
Мал. Мих., Шереметевская

Отрядный офицеръ, Ротм. *Яроцкій*, Эдм. Сераф.,
уг. Вознес. и Бульв., при Бат. посту.

Архитекторъ бригады—*Раковиць*, Григор. Георг.,
Бульварная, д. русск. порохового о-ва.

Старшій врачъ—*Наставинъ*, Владим. Плат., Ма-
ринск. пр., ряд. съ аптекой Петкевича.

Младшій врачъ—*Лихтанскій*, Конст. Алексѣевичъ,
Маринскій пр.

Ветеринарн. врачъ—*Кудишь*, Дм. Мих., Вознесен-
ская, д. Кабачникова.

Собраніе черноморской бригады.

(Асатіановская, д. Успенской).

Крейсеръ „Гридень“.

Командиръ крейсера—Капитанъ-Лейтен. *Брови-
цанъ*, Александръ Алексѣев., Электрической пер., д.
Айрапетова.

Его помощники—Мичм. *Кугинаренко*, Ив. Вас. и
Мичм. *Игрушкинъ*, Ив. Ив.

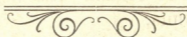

Батумское Отдѣленіе Государственнаго Банка.

(Маринскій пр., д. Быкова).

Съ 1 января 1910 г. соб. зданіе по Дондуково-Корсаковск. ул.

Подробности см. въ отдѣлѣ „Банки“.

Управление работами Батумскаго Порта.

(Бакинск. ул., у корня мола Каз. домъ)

Начальникъ работъ—Д. С. С. Инж. Алекс. Петр. *Поморцевъ*, прожив. Поті—портъ, каз. домъ.

Произв. работъ—инж. Сергѣй Павл. *Шубинскій*, Бульварная, № 3.

Контролеръ по устройству порта В. П. *Фовицкій*, уг. Владикавк. и Шереметевск.

Батумское Отд. Кавк. окр. путей сообщенія.

(Эристовск. ул., каз. зданіе).

Нач. работъ инж. *Суходольскій*, Вяч. Конст.

Начальники дистанцій: I дист. Подполк. *Комбіа-джіо*, Алекс. Людв., кв. Шереметевск., д. Оганезова, кв. Юркевича.

II-ой дист. инж. *Маркосовъ*, Солом. Матв., Софійскій пер., д. Севериной.

Письмоводитель—*Ходоровскій*, Ант. Франц., при канцеляріи.

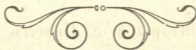

Закавказ. Казен. Желѣзныя дороги.

Участк. врачъ—*Орловскій* Анат. Льв., пас. ст.

Нач участка службы пути—инжен. *Кудзинскій*.
Степ. Серг., кв. пас ст.

Пом. его—инж *Месоидъ* Бол. Вик. при тов ст.

Нач. депо—инж. *Собіевъ* при тов. ст.

Нач 1 отдѣленія службы движенія—*Линевичъ*,
Петръ Ильичъ ст. Кутаисъ.

Ревизоръ движенія—*Посхалинъ* ст. Кутаисъ.

Ревизоръ станц. счетов.—*Романовъ*.

Ревизоръ поѣздовъ—*Евсиневъ*

Нач. станціи—*Варунъ-Секретъ* Леон Викт.

Пом. его—*Трифоновъ* Ник Мих при станціи.

Начальникъ Батумскаго жандармскаго полицейскаго управленія желѣзн. дорогъ подполк. *Юлинецъ*,
Петръ Дм., канцелярія на пас. ст.

Комендантъ ст. Батумъ З. Ж. Д. и пристаней
Батумъ—Поти, кап. *Моревъ*, Одесская ул., Батумск.
прод. пунктъ.

Начальникъ Батумск. желѣзно дорожн. почтов.
отд 8-го отд. *Николаевъ*

Почтальонъ—Дм. Сем. *Мохадзе*.

Батумская Почтово-Телеграфная Контора.

(Уг. Маринск. пр. и Тифлис. ул., д. бывш. Вахье).

Начальникъ Конторы с. с. Павелъ Тимоф. *Лызловъ*, зданіе конт.

Помощн. его—Надв. сов. Герас. Мих. *Симеонянцъ*,
зданіе конторы.

Почтово-телеграфные чиновники:

1 разр.—надв. сов. Викт. Людв. *Леммерманъ*.

1 разр.—надв. сов. Юлій-Цезарь Цезарионовичъ
Базанкуръ.

2 разр.—кол. ас. Ник. Александр. *Ловцовъ*.

2 разр.—кол. ас. Александръ Никол. *Ждановичъ-
Пономаренко*.

3 разр.—кол. ас. Карапетъ Дав. *Багатуровъ*.

3 разр.—кол. ас. Ив. Іос. *Микиртичанцъ*.

3 разр.—кол. ас. Оган. Арут. *Бояхчевъ*.

3 разр.—кол. ас. Іос. Тамаевичъ *Паловъ* (онъ же
Калайджевъ).

3 разр.—тит. сов. Алекс. Степ. *Мгебаровъ*.

Женщина почт.-телегр. чиновн. 3 р. Вильгельм.
Васильевна Рекачъ.

4 разр.—кол. секр. Тим. Плат. *Вернигора*.

4 разр.—кол. секр. Влад. Петр. *Мануйловъ*.

4 разр.—кол. секр. Влад. Петр. *Алхазовъ*.

4 разр.—кол. рег. Алекс. Георг. *Авбецовъ*.

Женщина почт.-тел. чиновн. 4 р. Ольга *Ждановичъ-
Пономаренко*.

4 разр.—Антонина Тимофеевна *Вернигора*.

4 разр.—губ. секр. Онис. Ив. *Патаридзе*.

5 разр.—губ. секр. Алекс. Ив. *Чебановъ*.

4 разр.—кол. рег. Ной Мамучаров. *Кахіани*.

Кол. рег. Алекс. Вас. *Тодоровъ.*

„ Ив. Петр. *Кузьминъ.*

„ Алекс. Вас. *Степановъ.*

„ Трофимъ Георг. *Инасаридзе.*

„ Евг. Григор. *Гадзевичъ.*

„ Алекс. Микирт. *Шаакянцъ.*

„ Мих. Георг. *Гзеніевъ.*

5 разр. неимѣющ. чина Конст. *Глащинскій.*

„ „ Никиф. Кирил. *Цурканъ.*

Женщ. чиновн. 5 р. Алекс. Конст. *Егорова.*

„ „ 5 р. Раиса Яковл. *Бурлакова.*

6 разр. ---Илья Никит. *Чалыгинъ,* зданіе конт.

„ Мих. Мих. *Комаровъ,* зданіе конторы.

„ неимѣющ. чина Ясе Георг. *Юрайшвили.*

„ „ Ник. Солом. *Суладзе.*

„ „ Алекс. Антонов. *Аваковъ.*

„ „ Григор. Евт. *Кокашинскій.*

„ „ Симонъ Франц. *Добжицкій.*

„ „ Петръ Семен. *Уткинъ.*

„ „ Вас. *Запольскій.*

„ „ Касумъ Георг. *Лорія.*

„ „ Мих. Погос. *Галустовъ.*

„ „ Валент. Иванов. *Фроловъ.*

Женщины почт.-телегр. чиновники 6 разряда:

Елена Юліевн. *Базанкуръ.*

Ольга Александр. *Рукина.*

Екатерина Оганесовна *Обоева*.
Механикъ неим. чина Вильг. Карл. *Мартеллеръ*.
„ „ „ Павелъ Ник. *Турбининъ*.
Надсмотр. тит. сов. Конст. Юрам. *Юрайшвили*.
„ „ „ Ив. Григор. *Ступинъ*.
Унт.-офиц. почтальонск. ком. Юс. Шюев. *Татіевъ*.

П О Ч Т А Л Ь О Н Ы:

Георгій Вильгельм. *Англиковскій*.
Ваграмъ Степанов. *Халатовъ*.
Варлаамъ Виссар. *Табидзе*.
Кириллъ Авраамовъ *Пебоченко*.
Георгій Александр. *Ломинадзе*.
Василій Тимоновичъ *Драчь*.
Иванъ Квабановъ *Угваре*.
Бегларъ Семеновичъ *Мушкудіани*.
Конст. Николаев. *Шановадзе*.
Иванъ Федоров. *Абалемовъ*.
Иванъ Матвѣев. *Ковалевъ*.
Иванъ Семенов. *Пустопѣха*.
Леонъ Таковичъ *Глonti*.
Дмитрій Александр. *Зурабашвили*.
Юсифъ Семенов. *Вашаломидзе*.
Антонъ Бакуровичъ *Хубулава*.

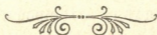

Батумская телефонная станція.

Завѣдыв. телефонной сѣтью—надв. сов. Петрѣ
Павл. *Красовъ*.

Надсмотрщикъ в. о. —Серг. Ст. *Сухаревъ*.

„ мл. о.—Кир. Павл. *Пономаренко*
Телефонный мастеръ—Георгій *Кобидзе*.

Чиновники-женщины, телефонистки:

Пелагея Андр. *Красовская*, Ирина Титовна *Ка
закова*, Надежда Георг. *Утулова*, Варвара Дм. *Мар-
тини*, Анна Ив. *Евстратова*.

Удѣльное Имѣніе.

(Ст. Чаква).

Управляющій—Влад. Алекс. *Петровъ*.

Помощн. его—Карлѣ Яковл. *Реккъ*.

Чаедѣль—Лау-Дженъ-Джау.

Помощники его: А. П. Самаринъ и П. А. Гру-
шковскій.

Батумское О-во Сельскаго Хозяйства.

Михайл. ул., пассажъ Туманова.

Предсѣдатель—Романобекій-Романско, Бор. Ст.

Товарищъ предсѣд.—Иетробѣ, Влад. Алесандр.

Казначей—Сабаевѣ, Ник. Ант.

Секретарь—Иилоянѣ, Як. Петр.

Ч л е н ы С о в ѣ т а:

Серг. Алдр. Анисимовъ, Георгій Дурмишханов.
Журули, Николай Богд. Пассекъ, Федоръ Федоров.
Иенскобъ, Петръ Петр. Иоморекій, Валент. Никол.
Ирянишниковъ, Як. Петр. Иучинбянъ, Карлъ Яковл.
Реккъ.

У ч е б н ы я з а в е д е н і я.

**Батумская Его Императорскаго Высочества Великаго
Князя Михаила Николаевича Мужская Гимназія.**

(Основана 1897 г.)

Директоръ—ст. сов. Рудольфъ Иван. *Герцъ*, при
гимназій.

Инспекторъ Исп. об. кол. сов. Иванъ Данилов.
Смоленскій, кв. при гимназій.

Законоучители:

Правосл.—о. Алекс. Иванов. *Соколовъ*.

Армяно-Гр.—о. Мельянъ *Терь-Месропъ*.

Лютеранскій—пасторъ *Бернгофъ*.

Магометанскій—Кадир-Эфенди.

П Р Е П О Д А В А Т Е Л И:

Амираджиби, кн. Нина Платон.—франц. языкъ,
Антонова, Л. Н.—нѣм. яз., *Габулова*, Ол. Ив.—фр. яз.,
Грабовскій, В. В.—законовѣдъ, *Егоровъ*, Н. М.—лат.
яз., *Кальевичъ*, А. Г.—геогр. и естествов., *Мегаворіянъ*,
Я. П.—армянск. яз., *Невтоновъ*, Л. Ц.—мат., *Перадзе*,
Ил. Ив.—рус., груз. и фил., *Патемкинъ*, М. А.—матем.



Рзянкинъ, Д. Гр.—приг. кл., *Рождественскій, Н. В.*—русск., секр. совѣта, *Илюшинъ В. Ф.*—рисов. и чист., *Смирновъ, А. С.*—истор., *Фенстеръ, М. Я.*—докторъ, *Шаблювскій, П. В.*—русск., *Маханъ, Г. А.*—нѣм. яз., *Аноповъ, И. А.*—пом. кл. наст., *Ковалевъ, П. С.*—пом. кл. наст., *Смирновъ, М. Н.*—пом. кл. наст. и регентъ, *Чумаченко, П. Ф.*—письмов., *Петрашевичъ, С. И.*—пом. письм., поруч. *Орловъ*—ур. гимнастики.

**Общество пособія недостаточнымъ ученикамъ
гимназіи.**

Предсѣдатель—Ив. Мих. *Жудадобъ,*

Тов. Предсѣдателя—Р. И. *Герць.*

Члены правленія:

Елиаба, Фенстеръ, Меликъ-Махназаробъ.

Казначей—священ. *Соколовъ.*

Ватумская Женская Гимназія.

(Основана въ 1900 г.)

Вознесенская ул., соб. домъ.

Предсѣдатель педагогическаго совѣта—*Герць.*
Рудольфъ Ивановичъ.

Начальница—*Лавинія Ив. Сахарова.*

Преподавательницы:

Антонова, Любовь. Ник., Аустринъ, Евг. Вас., Двое-

глазова, Лидія Ив., Буршина, Нат. Влад., Исаева, Варв. Вас., Фабриціусъ, Антон. Август., Ломинадзе, Анастасія Вас., Зданевичъ, Нина Андр., Досужкова, Вѣра Мих., Скардина, Василиса Мих., Давидова, Ольга Ник., Бобровская, Нат. Викт.

Преподаватели:

Вохминъ, Леон. Петр., Славутинскій, Мих. Степан., Смирновъ, Алекс. Сергѣй, Кальевичъ, Алекс. Георгіев., Мегаворіанъ, Яковъ Павлов., д-ръ Іерусалимскій.

Письмоводитель—Серг. Ник. *Воронинъ.*

ЗАКОНОУЧИТЕЛИ:

О. Ральцевичъ, Алекс. Порф., о. Мельянъ, Теръ-Месропъ.

Попечительный Совѣтъ при Батумской Женской Гимназіи.

Предсѣдатель—Городск. голова кн. *Андрониковъ.*
Тов. предсѣдат. *Худадовъ, Ив. Мих.*

Бауэръ, Марія Ник., кн. Накашидзе, Софія Никол., Кикодзе, Нина Давид., Журули, Георг. Дурм., Квицинскій. Станисл. Станисл., Триантафиллидесъ, Вѣра Лазаревна.

Секретарь—Л. И. *Вохминъ.*

Непрем. члены—*Герцъ, Рудольфъ Ив. и Сахарова, Лав. Ив.*

Дѣлопроизвод. *Воронинъ, Серг. Ник.*

Батумское 6-ти классное Городское Училище.

(Уг. Асатиановск. и Шепелевск. ул.),

Почетный смотритель—кол. рег. *Бердзенишвили*,
Еф. Сем

Инспекторъ—надв. сов. *Киричъ*, *Никон. Онис.*,

З а к о н о у ч и т е л и :

Правосл.—Свящ. *Иваницкй А. И.*, *Электричesk.*
д. *Надирадзе.*

Магометанскаго—*Мулла Жасанъ-Эфенди*, при
мечети *Ахмедъ-Паша.*

П р е п о д а в а т е л и :

Мих. Ст. Шарашидзе *Арч. Серг. Джемарджидзе*,
Вас. Дав. Мамуловъ, *Иуст. Серап. Каландадзе*, *Гр.*
Мих. Иалиевъ, *Ник. Мих. Жарченко*, *Георг. Семенов.*
Чконя. Вас. Ив. Табуловъ.

Учит. музыки—*Ветошниковъ* *Констант. Алдр.*,
Морская, д. *Мундоева.*

Завѣдыв. музеемъ—*Томанъ Н. Н.*, с. д.

Врачъ—*Мхеидзе* *Кондр. Арч.*, *Владикавказская*,
д. *Рангоса.*

Письмоводит.—*вак.*

Батумское Мариинское Женское Училище.

(Уг. Смѣкаловск. и Морской ул.)

Начальница—*Грюнеръ*, *Марія Лог.*, при учил.

Законоучитель свящ. *С. Тотибадзе*, Владикавк.
ул., д. Куличкова.

Преподаватели:

Яновская, Екат. Павл., Маринск. пр., д. Лигера

Олесницкая, Вѣра Ивановна, Таможня.

Наумова, Екатерина Ивановна.

Желудкова, Анна Вл., Смѣкаловск., д. Джерояна.

Уманецъ-Дмитровская, Нина Андр., Морская ул.,
д. Мчеделова.

Учит. рис.—*Илюшинъ*, Валер. Федор., Владикав-
казск. ул., д. Рангоса, кв. Рау.

Учит. пѣнія—*Астанинъ*, Леонидъ Мих., Приход.
школа.

Батумское Ремесленное Училище.

Инспекторъ *Соловьевъ*, Конст. Вас., надв. сов., въ
зданіи училища, Бульварная ул.

Законоучит. свящ. *Иваницкій*, Андр. Ст., Электр.
переул., д. Надирадзе.

Преподаватели:

Куклинскій, Владиславъ Юліановичъ, титулярн.
совѣтн., Шереметевская.

Руководит. *Тимошенко*, Мих. Петр., зд. рем. уч.

„ *Узнадзе*, Захарій Іос., зд. рем. учил.

„ *Илюшинъ*, Валер. Федор., Владик., 4.

Надзиратель *Рябцевъ*, Ив. Григор., зд. рем. уч.

Письмовод. и учит. пѣнія *Петренко*, Мих. Никитичъ, кол. регистр., зданіе ремесл. учил.

Врачъ *Кузятинъ*, Давидъ Мих., колл. совѣтн, Дондуково-Корсаковск. ул.

* * *

Училище открыто 8 октября 1889 г. Имѣется 3 класса основныхъ и 4-й практической, для желающихъ усовершенствоваться въ ремеслѣ.

Имѣеть 3 отдѣленія: слесарное съ кузнечнымъ и литейнымъ, столярное съ токарнымъ и шелкоткацкое. Принимаетъ всевозможные заказы на чугунное и мѣдное литье, а также на кузнечныя и слесарныя работы по самымъ умѣреннымъ цѣнамъ.

Имѣется „Общество вспомошествованія бѣднымъ ученикамъ“ открытое 1 мая 1893 г. Предсѣдатель Общества д. с. с. *Петръ Серг Зыковъ*.

Куклинскій—руководит. работъ шелкоткацкой мастерской и преподават. специальныхъ предметовъ.

Тимошенко—руководит. работъ слесарной маст. и преподаватель специальныхъ предметовъ.

Узнадзе—преподаватель общихъ предметовъ.

Илюшинъ—учитель рисованія.

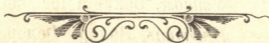



Ватумское Грузинское 2-хъ клас. училище

„Об-ва распротр. грамот. среди Грузинск. населенія въ краѣ“.

Комаровская улица, соб. д.

У Ч И Т Е Л Я :

Тоюлашвили Ивл. Нест., при учил.

Меладзе Ал. Буч., при учил.

Рашишвили Раф. Георг.

Телазанія Вар. Тим.

Мемедъ Эфенди Жорданія.

Попечительный Комитетъ:

Предсѣдатель — Журули, Г. Д.

Члены: кн. Н. П. Накашидзе, С. Г. Мдивани,
Е. С. Бердзенишвили и Ч. А. Сабаевъ.

Ватумское Греческое 2-хъ клас. мужское училище.

Смотритель училища — Θ. Грамматикопуло.

Законоучители:

Свящ. К. Цандековъ и свящ. М. Маноеъ.

Учит. русск. яз. — Θ. Грамматикопуло, Д. Ваяниди, греческ. — Г. Карафулиди.

Попечительный комитетъ:

Д-ръ Стефаниди, К. Арбанитиди, М. Манулиди,
П. Анастасиади, Г. Ииетофиди.

Батумское городское начальное Пушкинское смѣшанное училище.

(Открыто 1 сентября 1899 г.)

Вознесенская улица, Город. Домъ.

Завѣдывающій—Ирак. Ник. Тлонти, при уч.

У ч и т е л я :

Георг. Степ. Зазаробъ,

Елена Георг. Строева.

2-е Батумское Городск. нач. Гоголевское училище.

Вознесенск. ул., д. Зиа-Бекъ Абашидзе.

Открыто 1 сент. 1903 г.

Учительница—Е. К. Союрова.

1-е Батумское городское грузинское смѣшанное начальное училище.

При Городской Управѣ.

Учительница—Дарья Георг. Кежерадзе, при уч.

„ Софія Юм. Карцибадзе.

2-е Батумское городское грузинское начальное смѣшанное училище.

Комаровская, д. Харабадзе.

Учитель—Ерм. Дав. Шарашидзе, при уч.

Батумское городск. мусульманское нач. училище.

Комаровская, д. Харабадзе.

Уч-ца Кетевана Ивановна Меехи.

Шукри Эфенди Вашанидзе.

1-е городск. греческ. смѣшан. начальное училище.

Открыто 1 сентября 1908 г.

Завѣдывающій—уч. А. М. Лазариди.

1-е городск. армянское смѣшан. начальн. училище.

Открыто 1908 г.

Завѣдыв.—Г. М. Наліебѣ.

Ремесленные отдѣлы:

Уч-ца рукодѣлія—М. Г. Лолуа.

Учитель ручного труда—Н. Н. Томапѣ.

Законоучители въ городскихъ училищахъ:

Священники С. Мотибадзе, А. Ибаницкій и М. Чхикбадзе.

Холодно-Слободская казенная нормальная школа.

Смотритель школы—П. Е. Алтунобѣ.

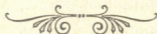

Батумское желѣзно-дорожн. одноклассн. училище.

Электрическая ул., д. № 4.

Смотритель—Ксенофонтовъ.

Батумская церковно-приходская школа.

Площадь Азизіе, город. д.

Завѣдыв. школою—прот. Андр. Пор. Ральцебичъ.

У ч и т е л я :

Леон. Мих. Сетанинъ, Ксенія Владим. Наста-
бина, Георгій Мих. Ироекуруинъ.

Батумская греческая церковно-приходская школа.

(Для дѣвочекъ).

Завѣдыв. школою—законоуч. свящ. К. Цандековъ
и зак. свящ. М. Маноеъ.

Учит. русск. яз. и ариѣм.—Марта Корнелъзенъ.

Учит. греческ. яз. и рукодѣл.—Екат. Врему.

Учебное заведеніе Арнольдѣ

Съ курсомъ классической гимназіи.

Тифлисская улица.

П р о ф е с с о р а :

О. Цандековъ—Зак. Бож., И. С. Слабочинекій—
рус. яз., А. С. Смирновъ—ист., М. А. Арнольдѣ—гео-
гр., З. А. Арнольдѣ—ариѣм., С. В. Де-Мезеръ—

алг., А. В. Березобъ—ест. ист., М-те Янобекая—фр.
яз., Э. Бендиксент—нѣм. яз., Miss Нейтѣ—англ. яз.,
М. Жандекѣ—рисов., Г-жа Вохмина—гимнаст.

ДУХОВНОЕ ВѢДОМСТВО.

Гурійско-Мингрельская Епархія.

Преосв. Леонидѣ, еписк. Гурійско-Мингрельскій,
въ гор. Поті.

Благочинные Батумской области:

Прот. Ал. Пор. Ральцебичѣ, свящ. Конст. Цанде-
кобѣ, при греческой церкви.

Ц Е Р К В И:

Православнаго исповѣданія:

Военный Соборъ Св. Александра Невскаго.

Заложень 25 Сент. 1888 г. покойнымъ Госуда-
ремъ Императоромъ *Александромъ III*. Освященъ
6-го Декабря 1906 года покойнымъ Высокопріосвя-
щеннымъ Никономъ Экзархомъ грузіи.

Два придѣла: правый въ честь Святителя Нико-
лая, а лѣвый въ честь Св. Равноапостольской Маріи
Магдалины еще не освящены и штатъ причта не
утверждены.

И. д. Настоятеля собора Священникъ Лука Ан-
дріоновичъ Некрашевичъ. Смѣк. ул. д. Скляревскаго
И. д. Діакона Петръ Ивановъ домъ военнаго собора.

Святаго Архистратига Михаила.

(Придѣлъ св. великомуч. Давида и Константина).

Уг. Маринск. пр. и площ. Азизіе.

Настоятель—прот. Ал. Пор. Ралъцебичъ, Смѣкаловская ул., д. Джерояна.

С в я щ е н н и к и :

Ибаницкій Ал-дръ Сем., Электрическая улица, д. Надирадзе.

Ирицхалаба Антонъ, Шеремет., д. Фитингофа.

Мотибадзе Семенъ, Владикавказская ул., д. Куличкова.

Чхиквадзе Мих., Соборн. ул., соб. д.

Архидіаконъ Исидоръ Надирадзе, Электрическая ул., соб. д.

Причетникъ Дарчіа Гавр. Діаконъ, Маринскій просп., д. № 60.

Староста—д. с. с. Петръ Серг. Зыкобъ.

Покровъ Пресвятыя Богородицы.

Уголь Смѣкаловск. и Шенелевск., при военномъ госпиталѣ.

И. д. настоятеля—свщ. Цандекобъ.

Кладбищенская, Свято-Троицкая.

Приписанъ къ Собору.

Батальонная церковь Св. Александра Невского.

(Въ городкѣ).

Настоятель церкви—свщ. Мамитовъ въ огр. церкви.

Собственная церковь Св. велико-муч. Варвары.

Архидіакона—Исид. Надирадзе.

На кладбищѣ.

Домовая Михаила церковь

при мужск. гимназій.

Домовая Покровская церковь,

при ремесл. училищѣ.

Греческая Св. Николая Чудотворца.

Уг. Михайловск. и Греческ.

Настоятель—благочин. свящ. К. Цандекобъ.

Священникъ—Матв. Маноеъ.

Псаломщикъ—свящ. Ник. Константинида.

Староста—Мих. Михаириди.

Армяно-Григорянская церковь.

Уг. Дондуково-Корсаковск. и Лорисъ-Меликовск. ул.

Настоятель—Теръ-Месропъ Мельбянъ, Маріинск. просп., д. Лигера.

2-й свящ. Теръ-Карапеть Малхаеянъ, Греческ. ул., д. Сойхади.

Староста—Арташесъ Сарянъ.

Армяно-Католическая церковь.

Уг. Дондуково-Корсаковск. и Католическ. ул.

Настоятель—Теръ-Григоръ Иучинянъ.

Римско-Католическая церковь.

(Уг. Георгіевской и Комаровской улицъ.).

Настоятель Донъ Гавріилъ Селанишбили.

Евангелическо-Лютеранскій молитвенный домъ.

Владикавказская ул.

Пасторъ—Артуръ Павл. Бернофъ, Морская, 29.

Начало Богослуженія въ 10 час. утра.

1) Мечеть „Ахмедъ-Паша“.

Уг. Набережн. и Кутаисск. ул.

Мудерисъ—Ибрагимъ-Эфенди-Муми-Эфенди-Заде.

Имамы:—Мехмедъ-Эфенди Хулусли-Заде,

Хафизъ-Юсуфъ-Эфенди Сурманидзе.

Курси-шейхъ—Хусейнъ-Эфенди Девадзе.

Ст. *Муедзинъ*—(онъ же старш. Кейумъ) Исмаилъ-Эфенди Карабехиръ-оглы.

Мл. *Муедзинъ* (онъ же млад. Кейуть Исмаилъ-Эфенди Кара-Бехиръ-оглы.

2) Мечеть „Азизіе“.

На площади Азизіе.

Имамъ—Аджи-Абдула-эфенди.

Курси-шейхъ—вак.

Ст. Муедзинъ—Али-эфенди Копаладзе.

Мл. Муедзинъ—Идрисъ-эфенди Иремадзе.

Ст. Кейумъ—Усейнъ-эфенди Хулисли-заде.

Мл. Кейумъ—Махмудъ-Казинъ-эфенди Тавдгиридзе.

Молитвенный домъ бтумскихъ евреевъ.

Щецелевская, с. д.

Казенный раввинъ—М. А. Токаръ.

Хозяйственное Правленіе:

Предсѣдатель—А. С. Бертманъ.

Казначей—Кейелухеєъ.

Молитвенный домъ батумск. грузинскихъ евреевъ.

Турецкій базаръ.

Помощ. раввина—Шаломъ Элушибили.

Казначей—Абраамъ Жаєидишвили.

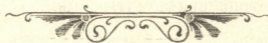



Батумское Благотворительное Общество.

Приемъ просителей при канцеляріи Губернатора въ недѣлю разъ по пятницамъ отъ 4 до 5 час.

Предсѣдательница Правленія

Елена Михайловна Романобека-Романко.

Помощницы Предсѣдательницы:

1. Ольга Михайловна Манкобская.
2. Реджина Георгіевна Сибенет.

Члены правленія:

Антонина Антоновна Лопато. Екатерина Сергѣевна Зыкова. Эмилія Алексѣевна Мартынобская. Княг. Софія Николаевна Накашидзе. Ольга Феодоровна Ианина. Александръ Васильевичъ Манкобекій. Петръ Сергѣевичъ Зыкобъ Борисъ степановичъ Романобекій. Владимиръ Платоновичъ Настабинъ. Павелъ Ивановичъ Казанобекій. Лоренцо Гаэтановичъ Валери. Эмерио Адольфовичъ Матіевичъ. Николай Николаевичъ Чиніани. Георгій Дурмишхановичъ Журули. Казначей Антонъ Федоровичъ Селезневъ Секретарь Владимиръ Викентьевичъ Козеллѣ.

Батумскій Гарнизонъ.

Штабъ Михайловской крѣпосто.

Уг. Смѣкаловск. и Соборной.

Комендантъ крѣпости—ген. штаба г.-м. Бауеръ, Алекс. Федор., каз. д.

Начальникъ штаба—ген. шт. подполк. Диденко, Анатолій Мих., зд. шт.

Нач. стр. отд. вакан.

Комендантск. адъютантъ—поруч. Иомеранекій. Ал-дръ Григор., зд. шт.

Нач. Михайл. крѣпостной жандармск. команды—Шмидтъ, Евг. Андр.

Крѣпостной врачъ—Ироицкій, Серг. Павл.

Михайловское крѣпостное инженер. управленіе.

Бульварная ул., казен. домъ.

И. д. Начальн.—воен.-инж. полков. *Голицынъ*.

Производители работъ, воен. инженеры:

Шт. офиц. Воен. инж. подпол. *Смирновъ*.

Кап.: *Маккавѣевъ* Серг. Алекс., *Сухомлинъ*, Ник. Гер.
Бендеревъ, Фед. Никол. и мѣстный инж. кап. *Ефимовъ*
Ник. Алекс.

Инж. чинов. *Власовъ* Матв. Никиф., каз. д.

Батумскій Военный Госпиталь.

Бульварная ул., каз. зд.

Нач. госп., ген. шт. подп. *Диденко* Анат. Мих.
казен. зданіе, штабъ крѣпости.

Главный врачъ, докторъ медицины статскі.
сов. *Троицкій* Серг. Павл., Шепел. № 11 Шабаняна.

Старш. ордин., докторъ медиц., коллеж. совѣт.
Фенстеръ Мих. Як., Марин. прос. д. Миновича № 4.

Младш. ордин., док. мед., надв. совѣт. *Фроловъ*
Виссар. Ив., Оглобжинская № 23.

Млад. ордин., надв. сов. *Тимашокъ* Петръ Род.,
Марин. просп. д. Каммереръ № 48.

Приком. 260 п. А. М. П. титулярный совѣтн.
Гейнъ Вик. Влад., Вознесен. д. Масловой № 25.

Приком. 257 п. Потійск. пол. титулярный совѣт.
Михайловъ Никандръ Фед.

Приком. 79 п. Куринскаго пол. тит. совѣт. ле-
каръ *Кенарскій* Ник. Ник., гостин. Имперіаль № 3.

Рецептаріусъ аптеки, *Кроль* Александръ Яков.
въ отпуск. въ Москвѣ М. Лубянка.

Управляющій аптеки, времен. коллежскій совѣт.
Пиварскій.

Смотритель Госпиталя, подполк. *Маслениковъ* Ана-
толій Сельвестр., Вознесен. д. Масловой, № 25.

Комиссаръ госпиталя, надворн. совѣтн. *Нѣмковъ*
Конст. Александр., Ольгинская д. Кингелиди № 46.

Бухгалтеръ, коллеж. ассесоръ *Николаевъ* Павелъ
Ив., Владик. ул. д. Теръ-Оганезова.

Сестры милосердія.

Старшая сестра милосердія *Котова* М. М., младш.
сестры: *Гудзовская* Евг., *Алексѣева* А., *Есина* М., при-
командированная *Бблавина* М.

Фельдшера.

Антоненко Федоръ, *Букрiевскій* Конст., *Вечеркинъ*
Федоръ, *Егоровъ* Филипъ, *Ковалевъ* Филипъ, *Мясни-*
ковъ Антонъ, *Песчанскій* Михаилъ, *Тютеревъ* Василий,
Фисенко Павелъ, *Цыпакура* Николай.

Михайловская крѣпостная артиллерія.

Сибкаловская

Списокъ г.г. офицерамъ по старшинству чина:

Начальникъ—г.-м. *Манькобекій*, Ал-дръ Вас.,
Тифл. ул., д. Вардзелова.

Полковники:

Бауманъ, Рудольфъ Ал-др., городокъ, каз. зд.

Подполковники:

Высочанскій, Алексъ Гр., городокъ, каз. зд.

Романуецъ, Ал-дръ Адамов, гор., каз. зд.

Капитаны:

Борделіуецъ, Мих. Евг., фортъ Амедія, каз. зд.

Арчелобъ, Авраамъ Ив. „ № 2, к. з

Дроботобъ, Дм. Дм., Бурунь Табиэ, к. з.

Цаликобъ, Альмахс. Бимб., Самеба, к. з.



Софійскій, Мих. Тимоф., Барцхана, к. з.

Кобалебъ, Вас. Павл., уг. Георг. № 16 и Дондуково-Корс. № 41.

Штабсъ-капитаны:

Васкъ, Карлъ Ив., Мар. пр., д. Вольфензона.

Карамышевъ, Дм. Дм., городокъ, к. з.

Миримановъ, Вл. Юс., Бурунъ-Табіэ, к. з.

Небекій, Серг. Кир., фортъ № 5, к. з.

Казакъ, Апполинарій Еф., гор., к. з.

Мицюкъ, Гр. Ис., фортъ № 1, Амедія, к. з.

Черницкій, Петръ Михайл., фортъ № 5, Степановка, каз. зд.

Калинниковъ, Вл. Ник., гор. к. з.

П о р у ч и к и:

Бееолобъ, Ив. Конст., Данилебекій, Влад. Ник., Руткобекій, Вен. Юс., Мамушинъ, Вл. Ник., Краевекій, Викт. Петр., Кирилловъ, Яковъ Ант., Щербухинъ, Петръ Влад., Трязновъ, Дм. Ник., Романуеъ, Бор. Алекс., Хомяковъ, Бор. Мих., Шолмазовъ, Ив. Дм.,

П о д п о р у ч и к и:

Амасейскій, Ант. Як., Каменскій, Ал-дръ Ал., Мутаевъ, Отбанъ Идрисов., Киселевъ, Вл. Алекс., Лемешинскій, Алексѣй Фед.,

Артиллерійскіе чиновники:

Вычайжанинъ, Сем. Ив., Коробицынъ, Констан. Павл.,

Титулярные совѣтники:

Алексеѣвъ, Викт. Ник., Марченко, Алекс. Тим ,

Губерн. секретари:

Черкасовъ, Влад. Ник., Ермолаевъ. Петръ Вас.,

Коллежскіе секретари:

Ждановичъ-Ионинаренко, Николай Михайлов,,
Аксентьевъ, Влад. Фед.,

Коллежскіе регистраторы:

Лиобовскій, Ал-дръ Вас., Оружейн. маст. тит. сов.
Орловъ, Ал-дръ Иван.

Медицинскіе чины:

Кол. сов. Терусалимскій, Мих. Иван., Кол. ас.
Фабриціуеъ.

280 пѣхотный Ардагано-Михайловскій полкъ.

**Списокъ г. г. офицерамъ и класснымъ чиновникамъ по
старшинству.**

Жуковскій, Полковн. Вл. Ив. Бульварная, 29.

П о д п о л к о в н и к и :

Жаеитовъ, Илларион. Исак., Добрянскій, Серг. Вас.,
Натхо, Конст. Кузм., Залъевскій, Матв. Данилов.,
Цепинъ, Андрей Мих.,



К а п и т а н ы:

Кукановъ Серг. Ив., Деблшиевъ Авр. Митроф.,
Фонс-Деръ Требенъ Конст. Оттон., Юзбашевъ Гав-
риилъ Осип., Курицынъ Чик. Ник., Абашидзе Ал-дръ
Дмитр., Яншиевъ Серг. Онуфр., Строевъ Ал-дръ
Георг., Лиеобекій Мих. Зах., Ыыковекій Конст.
Франц., Андреевъ Владим. Алекс., Ыыковекій П. Ант.
Франц., Алексеевъ Ник. Васил., Яроцкій Ник. Абр.

Ш т.-К а п и т а н ы:

Камоевъ Ст. Аар., Ибанченко Вл. Ив., Щербина,
Евг. Дмит., Ефремовъ Контт. Ник., Кереелидзе
Георг. Ив., Шенеля Ал-дръ Серап., Казаровъ Ив.
Григ., Милинашвили Язонъ Марк., Мопуризе
Никандръ Афан., Чентуковъ Валент. Митр., Чанодзе
Зиновій Варф., Абесадзе Арсенъ Вас.,

П о р у ч и к и:

Мурадовъ Ник. Ильичъ, Сырмакешевъ Исаакъ Ар-
темьев., Чечелашвили Юс. Гр., Дрегановъ Иванъ
Петр.,

Поручики прикомандированные.

Скборцовъ Илья Андр., Якоблевъ Конст. Наум.,
Шумовъ Борисъ Ив., Семеновъ Вадимъ Вл., Терманъ
Сергѣй Вл., Клепачевекій Ник. Григор., Маришкскій
Стан. Сб., Монблановъ Викт. Мих., краеобекій Фед.
Юаник., Кронковекій Брон. Адам., Иоберзакъ Ефр.
Фед., Бершшвили Ной Алекс., Шумановекій Георг. Ев.,
Романовекій Вл. Пав.

Подпоручики.

Ъыловекій Вик. Фад., Дурунча Витал. Александ.,
Иржездзецкій Вац. Ян., Никитинъ Лев. Петров.



Дуробъ Серг. Вас., Андриановъ Влад. Ник., Инжабенскій Бор. Фед., Марарыковъ Евг. Конд., Орловъ Серг. Григ., Тадзяцкій І. Алексан. Пет., Тасбекій Вик. Степ., Орнатскій Ив. Алексѣев., Тадзяцкій П. Петръ Петр.,

Ч и н о в н и к и :

Сагайдачный Фед. Тим., Малитовъ Александр. Стеф.

Священникъ.

Малитовъ Стеф. Бор.,

Медицинскіе чины:

Орловскій Анат. Льв., *Гейнъ* Викт. Влад.

Михайловская крѣпостная саперная рота.

Слобода Холодная

Командиръ подп. *Клевезать* Ал. Ал. Оф. фл. саперн. рота въ Городкѣ, Шт. Капт. *Корниловъ* Петръ Алек. тамъ же поруч. *Перелепкинъ* Евг. Вик., *Плюцинскій* Арт. Ал.

Михайловская крѣпостная минная рота.

Площадь Азизіе.

Командиръ роты подполк. Серг. Андреев. *Федоренко*, Старшій офицеръ шт.-капитанъ Ив. Ив. *Трауманъ*, младш. офицеры: шт.-капит. Григ. Яков. *Тяпкинь*, поруч. Ник. Ник. *Архиповъ*, Пав. Капитон. *Поповъ*, дѣлопроиз. коллежск. секр. Исид. Алексанъ. *Капацевичъ*.

Батумскій продовольственный магазинъ.

Слобода Холодная.

Смотритель—кап. *Холинъ* въ городкѣ.

Батумскій уѣздный воинскій начальникъ.

Уг. Смѣкаловской и Комаровской

Подп. *Ходорховскій* Илья Игн., уг. Гурійской, дѣлопроиз. — *Красницкій* Конст. Аф.,

Списокъ въ алфавитномъ порядкѣ лицъ свободной профессіи, а также фабрикъ, заводовъ, торговцевъ и др.

Адвокаты—присяжные и частные повѣренные
при кутаисскомъ окружномъ судѣ, живущіе въ Батумѣ.

Присяжные повѣренные.

Тинкулобъ Алкд. Сем., Смѣкаловск. домъ кн Мачабели.

Доминино Антонъ Ник. Владик. д. Рангоса.

Юркевичъ Рудольфъ Маркеловичъ, Шеремет. д. Оганезова.

Частные повѣренные.

Идалианъ Гр. Адам. Греч. ул. с. д.

Закарбянъ Павелъ Матв., Ольгинск. ул. № 4.

АПЕЛЬСИНЫ, ЛИМОНЫ И МАНДАРИНЫ



Ваццака К. А. Кутаисская ул. д. № 16.

ТОРГОВЫЙ ДОМЪ. Складъ лимонъ, апельсинъ и мандаринъ, фирма удостоена многими высшими наградами. Склады торговаго дома въ Италиі: въ Натаніи, Мессинѣ и Палермо. Фирма существуетъ съ 1800 года.

БАРАТОВОЙ В. Н. „Дача“ Зеленый Мысь
продажа апельсинъ, японскихъ и итальянскихъ манда-
ринъ съ октября по январь.

ДЯДЮША Ю. И. Дача, близъ Персидскаго
кладбища, Суукъ-Су. Чайныя плантаціи, мандарины,
апельсины и бамбукъ. Продажа чая и растений изъ
своего питомника: мандарины уншіу (безъ сѣмянные)
всякаго возраста, бамбукъ и проч. Съ октября по
февраль.

ПИКСЪ И. Қ. „Дача“ Зеленый Мысь
продажа мандаринъ уншіу съ октября по январь, а
также разсадниковъ своего производства.

РАНГОСЪ М. К. Складъ лимонъ, апельсинъ
мандаринъ мессинскихъ Кутаисская ул. д. Какабадзе.
Главный складъ въ Италиі въ городѣ Катаніо въ
Мессинѣ.

СОБЕЦКАГО А. О. Дача въ мѣстности Фейзіе
по Артилерійскому шоссе и Ахалшенской дороги
не доѣзжая пороховыхъ погребовъ—на лѣво—япон-
скія мандарины уншіу, апельсины, померанцы, лимоны,
съ октября по январь. Большая культура саженцевъ
мандаринъ, апельсинъ, декоративныхъ и оранжерейныхъ
растений, спеціально пальмъ. Дача продается, спра-
виться на мѣстѣ, или у владѣльца. Батумъ Шере-
метьевская ул. д. Фефелова.

Акушерки.

Алиханоба-Кайтмазова Дар. Григор., Шепелев.
№ 34. Первый частный родильный пріютъ. Приѣмъ
беременныхъ, роженицъ и родильницъ во всякое
время дня и ночи,

Алиханова Нина Григор., Марин. пр. д. Терв.
Микиртичанъ.

Басенская А. А. Пушкин. просп. соб. д. № 64

Вдобенко, А. М. Шепелевск. ул. д. Микеладзе.

Всенобекая Т. А. Шеремет. д. Фандъева.

Делчинская С. С. Шепелев. № 31.

Какрашвили Вѣра Георгіевна, Морская ул. д.

Гигинейшвили № 41.

Истроба, Морская № 27.

Мѣркоба О. А., Гурійскій пер д. № 3.

Шетишва-Размадзе Морская ул. д. № 33.

АНДРАЦИТЪ.

Мндоянца. Георгіевская ул. № 6.

Паромоновъ Е. Т. Собственныя андрацитовыя
рудники. Представитель для Кавказа **Е. П. Копѣйкинъ**

А П Т Е Ю И;

Винишинская собет., провизора **Н. А. Бялускаго,**
Дондуково-Корсаковская ул. с. д.

Нанделаки Д. М. Шепелевская д. Мавропуло.

Никитина Г. П. и **Кокочева Л. П.** Дондуково-
Корсаковская № 41.

Петкевичъ У. У. уг. Маринск Тифлисск. ул.
противъ почтово-телегр. конторы.

Эліашвили С. С. уг. Асатіановской и Шереме-
тьевской прот. город. Управы.

28

АПТЕКАРСКІЕ МАГАЗИНЫ.

Ананикянъ Б. А. уг. Шепелевск. и Асатіановскій.

ГАПОЯНЪ К. Г. Петерб. ул. д. Пучиняна прот. вокзала.

ИМНАДЗЕ С. И. бывш. Якаліса, Оглобжин. ул. д. Хелимъ-Эфенди, химическіе и фармацевтическіе продукты, разныя патентованныя средства, натуральныя минерал. воды, парфюмерія французская, англійская и русская, хирургическія принадлежности, резиновыя издѣлія, фотографическіе предметы, электрическіе звонки, барометры, термометры и др. оптическія принадлежности.

Кавказское Товарищество торговли аптекарскими товарами въ Тифлисъ. Батумское отдѣленіе, площадь Азизіе и Михайловск. ул., собств. домъ.

Химическіе и фармацевтическіе продукты и предметы первоклассныхъ фабрикъ русскихъ и заграничныхъ. Парфюмерія извѣстн. фабрикъ, какъ то: русскихъ: **Брокаръ, Бодло, Мюльгенсъ, С-П Б. Химической лабораторіи, Голендеръ** и другихъ; заграничныхъ: **Аткисонъ Виоле, Дорэнь, Любенъ, Фарина, Пино, Роже и Галле** и другихъ хозяйственныхъ предметовъ **Депю** всѣхъ фотографическихъ принадлежностей по собственному иллюстрированному прейсъ-куранту.

Подробный собственный прейсъ-курантъ по различнымъ отраслямъ торговли по требованію высылается бесплатно. Адресъ для телеграммъ: Батумъ—Санитасъ.



С о г о я н ц ь М. и К., главный складъ Ку-
таисская ул. д. Параскевопуло, отдѣленіе на Тифлис-
ской ул. въ д. Теръ-Оганова Нурія. Оптово-рознич-
ная торговля. Громадный выборъ: разныя патенто-
ванные средства, натуральныя минерал. воды, пар-
фюмерія французская, англійская и русская, хирур-
гическія принадлежн. и резиновыя издѣлія.

А С Ф А Л ь Т ь.

Маршо Ю. Святополкъ-Мирская ул. с. д.

Қарповичъ И. И. Шепелевская улица
№ 31 собств. д. производить асфальтовыя и бетон-
ныя работы.

Бакалейная торговля

ОПТОВАЯ и РОЗНИЧНАЯ.

Аракеловъ М. А. и Паніевъ Н. И. во дворѣ
Нурійскаго базара. Всегда большой выборъ свѣжихъ
продуктовъ.

Арутюнянъ Бр. А. и А. Скобелевская, домъ
Мдоянца.

Акиняны С. и О. Даніеловичи. Кутаисская
ул. д. Параскевопуло. Отдѣленіе: Петербургская ул.,
д. Даніелова.

Ломинадзе и Бердзенишвили. Торговый домъ
уг. Кутаисской и Лорисъ-Меликовской, д. Куцури.

Никифорида Н. М. и Металиди М. К. Ма-
ринскій проспектъ, д. № 16.

БАМБУКОВЫХЪ (ВЕЩЕЙ фабрика).

Р. Видемана и Е. Меликъ-Шахъ-Назарова въ Батумѣ временно помѣщается при театрѣ *Иллюзионъ*, Дондуково-Корсаковская, д. № 15. Принимаетъ заказы на всевозм. бамбуковыя издѣлія. Экспортъ бамбука для производства мебели, для промышленныхъ, военныхъ, строительныхъ авіаціонныхъ, сельскохозяйственныхъ и садовыхъ цѣлей. **Собственная паровая и электрическая сушка для бамбука сырца.** Выставка образцовъ мебели и пріемъ заказовъ при театрѣ *Иллюзионъ*. (Старый Иллюзионъ) ежедневно съ 9 час. утра до 5 ч. вечера.

КАШИРИНЪ В. К. Имеретинскій пер., № 6.

Хмелевскій С. Л. и Рубановъ И. П. уголь Вознесенской и Асатиановской улицъ. Производство всевозможной бамбуковой мебели.

БАНИ.

„Венеція“. Собственникъ Каливенджи-Оглы Исмаиль-Эфенди, въ бани исключительно водопроводная вода, при каждомъ номерѣ имѣется ванна, а также полагается чистое бѣлье на всѣ персони **бесплатно**, входъ въ номера „Венеція“, съ Татарской ул., № 4, въ общую съ Михайловской, № 31.

„Фантазія“. Собственникъ Федевраджъ-Оглы — имѣются 7 чисто убранныхъ номеровъ съ ваннами, Гг. посѣтителямъ отпускается чистое бѣлье **бесплатно**. Цѣна за номеръ въ часъ отъ 60 к. до 1 р. 50 к. Общая для дамъ по 20 к. Вода всегда чистая изъ городского водопровода. Татарскій пер., № 8.

Морскія бани, БОЯДЖЯНА, на берегу моря, входъ черезъ бульв. Гидротерапатическое заведеніе см объявленіе передъ текстомъ.

БАНКИ.

Банкирскіе дома и представительство банковъ.

Батумское Общество Взаимнаго Кредита

уг. Маріинск. пр. и Эристовской ул., с. д.

Операція банка: **учетъ векселей** ссуды подъ залогъ: процентныхъ бумагъ, товаровъ, коносаментовъ и проч. **Покупка и продажа** за свой счетъ и за счетъ третьихъ лицъ всякаго рода государственныхъ и частныхъ $\%$ бумагъ и драгоцѣнныхъ металовъ; переводы денегъ во всѣ города



Россіи Вклады: срочные, безсрочные и по тек
счетамъ отъ членовъ Общества и постороннихъ
лицъ; страхованіе выигрышныхъ билетовъ.

Предсѣдатель *Шполянскій П. О.*

Директора: *Кн. Н. П. Накашидзе, С. Г. Мдивани.*

Бухгалтеръ *К. Гоюладзе.*

Кассиръ *В. Н. Щитиковъ.*

Государственный Банкъ (Батумское Отдѣленіе)
Дондуково-Корсаковская собств. зданіе.

Управляющій — *Жуковскій А. А.*

Контролеръ — *Селезневъ А. Ф.*

Кассиръ — *Игнатовъ Н. И.*

Бухгалтеръ — *Поповъ С. С.*

Помощникъ контролера — *Солодниковъ А. Ф.*

„ „ *Клинкерманъ Р. Г.*

Инспекторъ мелкаго кредита — *Киракосянъ Г. А.*

Помощники кассира 1-го разряда — *Вилькенскій
Л. В., 2-го разряда — Герасимовъ Ф. В. и Мучкинъ В. С.*

Счетные чиновники: *Тимофеевъ І. П., Коссецкій М. Г.,
Александровъ А. И., Бузинъ А. Я., Николаевъ В. В., Губскій
П. М. и Царенко А. П.*

РУССКО-КИТАЙСКІЙ БАНКЪ.

Батумское Отдѣленіе. Маріинскій пр., д. Сабаева.

Директоръ *Л. Сево.*

Довѣренныя: { *А. Лиръ,
И. Бижовъ.*

СОЕДИНЕННЫЙ БАНКЪ.

ПРАВЛЕНІЕ въ Москвѣ (Кузнецкій мостъ).

Отдѣленія въ Москвѣ: 1) Арбатъ; 2) Верхніе Торговые Ряды; 3) Никольская.

Основной капиталъ 7.500.000 р.

Нарицательная цѣна акціи 200 р.

Иногороднія Отдѣленія:

Европейская Россія: Ахтырка, Баку, Балта, Батумъ, Бобруйскъ, Брестъ-Литовскъ, Брянскъ, Бѣлгородъ, Вильно, Витебскъ, Владиміръ губерн., Вологда, Вязьма, Гомель, Двинскъ, Евпаторія, Елецъ, Елисаветградъ, Ефремовъ, Житомиръ, Ивано-Вознесенскъ, Калуга, Каменецъ Подольскъ, Кинешма, Кирсановъ, Кишиневъ, Кіевъ, Ковно, Кострома, Кременчугъ, Курскъ, Либава, Ливны, Липецкъ, Лозовая Екатеринославской губ., Могилевъ н/Д., Могилевъ-Под., Новозыбковъ, Одесса, Орель, Орша, Павлоградъ, Пенза, С.-Петербургъ, Полтава, Прилуки (Полт. г.), Проскуровъ, Ревель, Рыльскъ, Рязань, Саранскъ, Сарануль, Севастополь Скопинъ, Смоленскъ, Стародубъ, Сумы, Тамбовъ, Тула, Херсонъ, Челябинскъ, Черкасы, Черниговъ, Ярославль, **Азіатская Россія:** Бухара, Кокандъ. **Иностранныя:** Данцигъ, Кенигсбергъ. **Коммиссіонерства:** въ г. Полоцкѣ, Витебской губ., Староконстантиновкѣ, Волынской губ., Болховѣ, Орловской губ., с. Спасъ Клепикахъ, Рязанской губ., Гайсинѣ Подольской губ.

Батумское Отдѣленіе

помѣщается на углу Маринск. пр. и Шереметевской ул., д. Бр. Иваньяна.

Условный тек. сч. въ Батумскомъ Отдѣл. Госуд. Банна № 1456.

Управляющій *Чаусовъ Тригорій Никитичъ.*

Товарищъ Управляющаго *Шереметевъ Мих. Сер.*

Бухгалтеръ *Траникъ Мих. Льв.*

Тифлисскій Коммерческій Банкъ.

Дѣйствія открыты 24 января 1872 г.

Тифлисъ, Эриванская пл., собств. зд.; для тел.:— „Коммерческій“

Отдѣленія банна въ гор.: Баку, Эривани, Батумъ (с. зд.).
Основной капиталъ **2.000.000** р. Запасный кап. **1.000.000** р.
Нарицательная цѣна акціи—**200** р.

Операціи банка: (§ 13 Уст.).

Учетъ русскихъ и иностранныхъ векселей и другихъ торговыхъ обязательствъ;

Ссуды подъ залогъ: процентныхъ бумагъ, по коносамен-тамъ, накладнымъ, свидѣтельствамъ (варрантамъ) товарныхъ складовъ, квитанціямъ транспортныхъ конторъ, желѣзныхъ до-рогъ и пароходныхъ обществъ на подлежащіе легкой порчѣ товары, драгоценные металлы и ассигновки на золото, добытое на частныхъ пріискахъ, подлежащихъ легкой порчѣ товаровъ;

Полученіе платежей по % бумагамъ и всякаго рода денеж-нымъ документамъ какъ въ Тифлисъ, такъ и въ другихъ горо-дахъ, на ярмаркахъ и пристаняхъ въ Имперіи и заграничій;

Производство платежей по вексялямъ, акцентованнымъ съ платежемъ въ банкѣ, по вексялямъ и переводамъ, трассирован-нымъ на банкъ;

Переводъ денегъ во всѣ мѣста;

Покупка и продажа за свой, и за счетъ третьихъ лицъ всякаго рода государственныхъ и частн. % бумагъ, драгоц. ме-талловъ въ слиткахъ и монетѣ, траттъ и переводныхъ векселей внутреннихъ и заграничн.;

Продажа по порученію частныхъ лицъ, учреждений и тор-говыхъ домовъ, товаровъ на комиссію;

Открытіе на комиссію подписки на общественные займы, на акціи и облигаціи частныхъ компаній;

Пріемъ суммъ на вклады: срочные, безсрочн., и на теку-щій счетъ;

Пріемъ на храненіе всякаго рода % бумагъ и всякихъ другихъ цѣнностей;

Выдача переводовъ и аккредитивовъ на заграничныя мѣста и всѣ курорты.

Управляющій— *Ив. Мих. Худадовъ*, Маріинск. пр.

Бухгалтеръ— *Б. М. Рымашевскій*.

Кассиръ— *Н. А. Николаевъ*.

Башлычная и бурочная.

Испирянь П. А. Кутаисская ул., № 29.

Бетонные заводы и мастерскія бетонныхъ камней.

БЕРТИНИ АТТИЛИО. Эрристовская ул., д. № производство бетонныхъ и желѣзно-бетонныхъ работъ—Тометная фабрика и слесарно-механическое заведение.

„**ТРУДЪ**“—владѣлецъ *А. Я. Карра*, складъ камней и фабрика тометовъ и всѣхъ издѣлій изъ цемента. Шепелевская ул., собств. д. № 66—за вокзаломъ.

Бондарныя.

ШАБАНЯНЪ Р. Бондарное производство складъ керосина, минеральныхъ маслъ, клепки дубовыя и буковыя, кишки сухія и соленыя и кокони.

КРИСИНА А. М. Бондарное производство. Фирма существуетъ съ 1881 года. Складъ буковыхъ клепекъ, уголь Лермонтовской и Асатіановской, № 25.

Бумага. (Мастерская папирсной).

Каланджъ-Оглы Г. М. Фабрика папирсной бумаги въ книжкахъ, продажа оптовая и розничная изъ лучшихъ сортовъ бумагъ. Татарская улица, д. Какабадзе.

Велосипеды.

Иозефовичъ М. Магазинъ „ПРОГРЕСЪ“. Михайловская ул., Пассажъ Шполинскаго. Представитель велосипедныхъ фабрикъ: „РОССІЯ“ **А. Лейтнера** въ Ригѣ, „ДУКСЪ“. **Ю. Меллера** въ Москвѣ, „ВАНДЕРЕРЪ“ въ Хемницѣ и „ПЕЖО“ въ Парижѣ.

Винные склады и погреба.

„Алазанъ“ **Ив. С. Д. Андроникова**, Михайловская ул., д. Панасевича.

Килитчевъ М. М. бывший Шатинова. Оглобжинская ул., д. Тайрова подъ гостинницею „Империаль“.

Клюй В. Н. Вина собственныхъ садовъ, близъ Анапы, Кубанской области. Всѣ вина изъ французскихъ лозъ, выдержанныя въ подвалахъ, ранѣе одного года въ продажу не пускаются. Вина мои удостоены наградъ: Батумской, Тифлисской, Гагринской, Ростовской; въ Италіи—Римской (большая золотая медаль) во Франціи—Парижской выставки (большая золотая медаль и почетный листъ). Продаются во всѣхъ лучшихъ гастрономическихъ магазинахъ.

Т-во И М Е Д И. Михайловская ул., д. Мих. Банка.

МАУРЕРЪ Б. Р. Тифлисская ул., д. Мидоянца, фирма сущ. съ 1906 г. Кавказскія вина собств. садовъ Елисаветпольскія и Кавказскія вина: сто-

ловья крѣпкія, десертныя, а также фирмъ Т-ва **Аргвети** и удѣльнаго имѣнія **Сакаро**. Требуите наши вина во всѣхъ лучшихъ ресторанахъ, гостиницахъ и гастрономическихъ магазинахъ.

Водочный заводъ.

Даниеловъ Г. А. Дондуково-Корсаковская, № 38; оптово-водочный склад. и ликерный заводъ

Калантаровъ М. С. Дондуково - Корсаковская ул., № 31

Кудури Бр. А и П. Ликерно-водочный заводъ. Фирма сущ. съ 1865 г. удостоена на выставк. многими наградами специальность натуральной Греческой мастики, собств. произв. и всѣхъ сортовъ водокъ.

Мегаворянтъ О. П. Михайловская улица домъ Фоканди.

В Р А Ч И:

См. Доктора.

В Ъ С Ы. (Фабрика вѣсовъ).

ПАПАСТИЛІАНИ Дмитрія и Іосифа. Тифлисская ул., д. № 40. Вѣсы: передвижные системы рычага, передвижные типы новаго двойного рычага. Вѣсы для взвѣшиванія вагоновъ. Переносные вѣсы для повозокъ и биндюговъ.

ГАЗЕТА. (Изд. въ Батумѣ)

“БАТУМСКІЯ ВѢСТИ”

ежедневная политическая, общественная и
литературная газета

ВЪ БАТУМѢ

ПОДПИСНАЯ ЦѢНА:

На годъ для городскихъ под. 7 р.

На 6 м.	На 5 м.	На 4 м.	На 3 м.	На 2 м.	На 1 м.
4 р.	3-50	3.—	2-50	2.—	1.—

На годъ для иногородныхъ 8 р.

На 6 м.	На 5 м.	На 4 м.	На 3 м.	На 2 м.	На 1 м.
5.—	4-50	4.—	3-50	2-40	1-20

За границу 15 р.

За перемѣну адреса городского на иногородній—1 р.,
иногородняго на иногородній—50 к., гор. на гор. 20 к.

Тарифъ объявленія: въ газ.—за строчку петита или за мѣсто, ею занимаемое, на 1 стран. 20 коп., а на 4 стран. 10 коп. При большихъ заказахъ скидка. Объявленія изъ-за границы и Россіи за исключеніемъ Кавказа, Закавказья и Закаспійской области принимаются въ Центральной конторѣ объявленій торговаго дома **Л. и Э. Метцль и К^о**. въ Москвѣ [Мясницкая, д. Сытова], Петербургѣ (Большая Морская 11) и Варшавѣ (Краковское пр. 53).

Редакція и контора помѣщаются на Маріинскомъ проспектѣ въ д. № 6.

Контора открыта съ 8 до 2 ч. дня и отъ 5 до 7 ч. вечера.

Редакторъ—Издательница **Евг. Германъ**.

ГАЛАНТЕРЕЙНЫЕ МАГАЗИНЫ.

Кееъ-Оглы Бр. П Ф. и С.

Оптово-розничная торговля: зонтики, гармоніи, кружева, чулки, стальные издѣлія, галоши, галестухи и разн. др. товары. Кутаисская ул., д. № 43 и 45.

Константиниди А. С. Кутаисская улица, № 49.

ЭЛЯДЗЕ В. И. и ЧАНТУРІА С. Б. Магазинъ галантерейныхъ товаровъ и дѣтскихъ игрушекъ, а также имѣются канцелярскія и конторскія принадлежности, постоянно въ большомъ выборѣ бумаги почтовые и писчія всѣхъ сортовъ, книги конторскія, копировальныя и книжки записныя. Батумъ, по Лорисъ-Меликовской ул., гдѣ помѣщалась К^о Зингеръ.

Гастрономическіе магазины.

АРАКЕЛОВЪ М. А. и ПАНІЕВЪ Н. И. во дворѣ Нурійскаго базара. Всегда большой выборъ свѣжихъ продуктовъ.

Вдовякъ Ф. Л. Винно-гастрономическій магазинъ уголъ Святопольскъ-Мирской и Михайловской, близъ гостинницы „Франція“. Всегда большой выборъ всевозможныхъ закусокъ. Главный складъ Анапскихъ винъ **В. Н. Ключ** и другихъ лучшихъ Кавказскихъ винъ.

ГАГУА М. Г. Нурійскіе ряды всегда большой выборъ рыбныхъ и овощныхъ консервовъ, пикулы, маринады. Складъ саянскихъ, двинскихъ, амурскихъ и друг. рыбъ.

Гоподзе Р. В. Тифлисская ул., д. Какабадзе. Магазинъ всегда снабженъ всевозможными рыб-

ными и овощными консервами. сардинами, лиями, маринадами, свѣжимъ сливочнымъ масломъ, сырами: кавказскими и заграничными, а также при маг. имѣется **колбасная мастерская**

Игитханянцъ Бр. Асатіановская ул., соб. д. № 3. **Большой выборъ окороковъ:** какъ собств. изготовленія такъ и житомирскихъ. Всегда имѣется большой выборъ консервовъ.

Луковскій Р. Ө. Колбасно-гастрономическая торговля, Михайловская ул., д. № 6, рядомъ съ гостинницею „Франція“. Всегда большой выборъ гастрономическихъ закусокъ отъ лучшихъ фирмъ Россіи и заграницы.

Нейманъ - Степанова М. И. Паровая фабрика колбаснаго производства всѣхъ сортовъ. Фирма сущ. съ 1892 года. Магазинъ гастрономическихъ товаровъ. Нурійскія ряды. Тамъ же торговля **мясомъ.** Паровая колбасная фабрика помѣщается: Театральный переулочъ, собств. д.

Никифорида и Металида. Вино-гастрономическій магазинъ. Маріинскій проспектъ, собств. д. Складъ заграничн ликеровъ коньякъ и шампанскаго лучшихъ марокъ.

Граверъ и рѣзчикъ печатей.

КОНСТАНДИ Н. Е. Маріинскій проспектъ, домъ бывш. Гуріели.

УШОМИРСКІЙ С. М. Михайловская улица, № 14. исполняетъ всевозможныя работы **на золотъ, серебръ**

и металл и заготавливает серебрянные и золотыя накладныя монограммы.

Гостинницы и меблированные комнаты.

„**Бель-Вю**“ Набережная ул. д. Чилинги-
рянъ. Превосходный видъ на
море и на окрестности Батума. Номера отъ 1 р.
Чистота и опрятность безусловная.

„**БОРЖОМЪ**“ Первоклассные
меблированныя
номера содержитъ *С. Г. Тертерянъ*. Михайлов-
ская ул., д. № 34, собств. д. **Вновь открытые и**
отремонтированные номера, сухое помещеніе, чи-
стота и полное спокойствіе. Номера отъ 50 коп.
до 2-хъ рублей.

„**ЕВРОПА**“ Первокласная гостинница помѣ-
щается въ самомъ центрѣ города
и выходъ на три улицы: Лорисъ-
Меликовскую, Кутаисскую и
Торговую, близъ торговыхъ конторъ, парход-
ныхъ пристаней и главныхъ магазиновъ. За ново
отремонтированныя съ 30 изящно обстановлен-
ными сухими и свѣтлыми номерами, съ красивымъ
видомъ какъ на окрестности города, такъ и на
море. Во всѣхъ номерахъ электрич. освѣщеніе.
Цѣна отъ 75 коп. до 5 руб. по суточно; **мѣсяч-**
нымъ же дѣлается особая скидка. Прислуга расто-
ропная и вѣжливая, имѣется и женская
прислуга При гостинницѣ имѣется телефонъ
въ ТИФЛИСѢ имѣется тоже первокласная гостинница
„**Кавказъ**“ въ центрѣ гор., Эривановская
площадь, противъ Караванъ-Сарая Тамамшевыхъ.



За ново — переустроенная и отремонтированная, комфортабельно обставленная со всѣми удобствами, 60 номеровъ съ электрическимъ освѣщеніемъ, телефонъ, ванная, души, комиссіонеръ и переводчикъ иностранныхъ языковъ. — Русскія и иностранныя газеты; при гостинницѣ первоклассный роскошный ресторанъ съ соблюденіемъ абсолютной чистоты. Гигиенично обставленная кухня подѣ завѣдываніемъ опытнаго повара, — прислуга расторопная и вѣжливая, для дамъ женская. Содержатель гостинницы „Европы“ въ Батумѣ и „Кавказъ“ въ Тифлисѣ **Н. Г. СИХАРУЛИДЗЕ**

„ИМПЕРІАЛЬ“ ⁶⁶ Первоклассная гостинница въ центрѣ города, обстановка безукоризненно чисто и удобная, съ электрическимъ освѣщеніемъ. Номера отъ 1 р. и дороже; — залъ гостинницы: **библіотета и піанино**. Ванны и души; горячіе и холодные кушанья. Буфетъ и ресторанъ съ самыми разнообразными прихотливыми закусками. Блюда: сезонныя Европейскія и Азіатскія, на свѣжемъ сливочномъ маслѣ; вина: заграничныя, кахетинскія, удѣльныя и мѣстныя. Пиво — бутылочное и кружковое. Обѣды изъ 2—3 блюдъ въ **60** и **80** к. Кабинеты и залъ для парадныхъ обѣдовъ. Прислуга женская и мужская, расторопная и исполнительная. Содержатель *Аршакъ Мушеговъ*.

„ЛОНДОНЪ“ ⁶⁷ Первоклассная гостинница Михайловская ул., близъ парходныхъ пристаней и въ центрѣ торгово-промышленныхъ магазиновъ. Гостинница обставлена полнымъ комфортомъ. При гостинницѣ имѣется: садъ „**ВЕРАНДА**“ и ресторанъ. Кухни Европейская и Азіатская подѣ личнымъ

наблюденіемъ содержателей гостинницы опытныхъ кулинаровъ. Номера отъ 75 коп. до 3 р.

Содержатели: *Д. С. Гуцушвили и В. С. Габелія.*

„ОРИЕНТАЛЪ“

Первоклассная гостинница, въ специально выстроенномъ зданіи въ лучшей части города, вблизи порта и торговыхъ конторъ, съ видомъ на море; сухіе и свѣтлые номера, отъ 1 р. и дороже; ресторанъ первоклассный, ванны и души морской и прѣсной воды, освѣщеніе электрическое, газеты и журналы на мѣстныхъ, русскихъ и иностранныхъ языкахъ, переводчикъ, телеф. № 141, Набережная, д. Куртъ-Оглы.

Владѣлецъ **Е. С. Бердзенишвили.**

„ПЕТЕРБУРГСКАЯ“ ГОСТИНИЦА

уголь Дондуково-Корсаковской и Скобелевской улицъ, близъ Маринскаго проспекта, бульвара, гидропатическаго заведенія, морскихъ купалень и коммерческаго центра. Номера отъ 75 к. въ сутки. Телефонъ, ванны, душъ. Всѣ номера свѣтлые-высокіе, комфортабельная обстановка, безукоризненная чистота и порядокъ. Первоклассный ресторанъ, заграничные напитки лучшихъ фирмъ. Прислуга вѣжливая и опытная. При ресторанѣ въ обширномъ помѣщеніи имѣются: ТРИ БИЛЛИАРДА фирмы **А. Фреберга.**

Содержатель **Афанасій Тавдишвили.**

„Фракція“ ПЕРВОКЛАССНАЯ ГОСТИНИЦА

Михайловская улица, № 8. Телефонъ № 33. Въ самой центральной части района торгово-промыш-

ленныхъ предпріятій, Правительственныхъ учрежденій, пароходныхъ пристаней и приморскаго бульвара. Гостинница обставлена полнымъ комфортомъ. Номера цѣною отъ 1 руб. и дороже. При гостинницѣ имѣется **ВАННА** и роскошный **ресторанъ** снабженный лучшими Европейскими и Азіатскими кушаньями. Коммиссіонеръ и переводчикъ къ услугамъ Гг. пріѣзжающихъ.

ДАЧИ.

— ВЪ ОКРЕСТНОСТЯХЪ БАТУМА. —

ГУДЗЬ Г. Г. Дача въ Суукъ-Су, близъ персидскаго кладбища, продажа **фруктовыхъ и декоративныхъ растений**. Чудный видъ на море. Горный воздухъ. Имѣются четыре сосновые рощицы. Продажа фруктовъ.

ДУКМАСОВА. На *Зеленомъ-Мысу*. Три хорошія, свѣтлыя комнаты съ терассою и отдѣльнымъ ходомъ. Можно раздѣлить по 1 и 2 комнаты. Полный пансіонъ тамъ же.

Отдается дача особнякъ

на лѣтній и зимній сезонъ, на **Зеленомъ-Мысу** близъ города Батума, въ 4 комнаты съ кухней и терассою съ чудеснымъ видомъ на море и окрестности. Водопроводъ, всё удобства, садъ съ тропической растительностью, по желанію полный пансіонъ. Станція и морскія купанія въ 10-ти мин. ходьбы. Удобное сообщеніе съ городомъ по желѣзной дорогѣ и въ экипажахъ. Адресъ: *Батумъ полковнику Дукмасову*.

КАММЕРЕРЪ Христины. Одна верста отъ *платформы Махинджауры*. Верхній этажъ о 7 комнатахъ съ

двумя кухнями и печами. Нижній этажъ о 3-хъ комнатахъ съ кухнею и балконами на морѣ, банею, колодецъ, родниковою водою; садъ фруктовый, цвѣтники и паркъ. Отдается на зимній и лѣтній сезоны. Почтовый адресъ — **Батумъ**: почтовый ящикъ. Справится въ Батумѣ. *Закавказскомъ Книжно-Газетномъ Агентствѣ* М. И. **НИКОЛАДЗЕ**.

МЕМЕДЪ ЭФЕНДИ МЖАВАНАДЗЕ, двѣ дачи о 5 и 4 комнатахъ въ мѣстечкѣ „**Чурукъ-Су Кобулеты**“ съ мебелью, садомъ балконами, кухнями и сарай — цѣна 300 и 200 рублей на лѣтній сезонъ. Почтовый адресъ: *Батумъ — Завѣдывающему заводу Рылскихъ*.

ПАНАСЕВИЧА. На Зеленомъ мысу при желѣзнодорожной платформѣ: 6-ть комнатъ, кухня, людская и подвалъ, съ мебелью и посудою, отдается въ наемъ лѣтній сезонъ. При дачѣ обширный садъ. Морской берегъ хорошъ для купанья. Адресоваться въ *Батумъ — Панасевичу*.

РАШЕТЪ. Платформа *Махинджаури* 2 дачи въ 2 и 3 комнаты 200—300 руб. Адресъ для писемъ въ *Батумъ Рашетъ*.

Священника КОНОНЕНКО. На берегу Чернаго моря, около, г. Батума при станціи „**Чаква**“ 3. ж. д. предлагаетъ **дачные и суточные НОМЕРА**, по достоинству климата и видамъ самые жизнетворные: самый райскій веселящій воздухъ, самые чудные виды на море (купанье) съ его кораблями, горы, г. Батумъ и вокзалъ „**Чаква**“ съ его поѣздами, субтропическая флора и библіотека **Плата за мѣсяць отъ 15 р., въ день 1 р.** Столъ по соглашенію. Адресъ означенъ, отвѣтныя письма и телеграммы прошу оплачивать. Содержаніе этого объявленія покорно прошу передать тому,

кто нуждается въ немъ Просящій у Бога тѣлеснаго здравія и душевнаго спасенія, покорный слуга всѣхъ. Климатическая станція круглый годъ. **Найдите покупателя за 75 т., куртажъ 3 п. р.**

Заштатный священникъ *И. Кононенко.*

С В И Д Ъ Т Е Л Ь С Т В О .

На берегу Чернаго моря около г. Батума, при первой станціи „Чаьва“ 3. ж. д. дачныя помѣщенія священника Кононенко, расположены на холмѣ средней высоты, почему богато насыщены озономъ и кислородомъ, отчего дѣйствіе воздуха самое веселящее, при самыхъ живописныхъ видахъ на окрѣжность и морскомъ кушаньи; лихорадки „малярія“ нѣтъ. Въ г. Батумѣ имѣется 40 докторовъ всякихъ специальностей и амбулаторія ихъ. Означенное свидѣтельствую подписомъ и казенною печатью. 16 іюля 1904 г. № 117. Окружной врачъ Батумскаго округа.

Статскій Совѣтникъ *Меримановъ.*

ОБЩЕСТВО ЗЕЛЕНО-МЫССНИХЪ дачевладѣльцевъ.

Правленіе: Предсѣдатель *Е. А. Порай-Кошиць*, Члены: *Н. А. Бялускій*, *И. О. Дукмасовъ*, *В. Л. Триантафилідесъ*, *В. Н. Баратова*. **Адресъ Правленія:** „Зеленый Мысъ“ — дача **Порай-Кошиць**, гдѣ можно получать справки о сдающихся дачахъ и продающихся имѣніяхъ на „Зеленомъ Мысу“.

Д о к т о р а .

Бетановъ А. С. Дондуково-Корсаковская № 28, телефонъ № 153 пріемъ отъ 4 до 5 дня.

Васьковъ Д. Л. Шепелевская, собств. д № 6.

Гейнъ В. В. Асатіановская ул., д Масловой.

Гигинейшвили Платонъ Георгіевичъ, Маріинскій просп. рядомъ съ Почтою. **Внутреннія дѣтскія болѣзни.** Пріемъ отъ 8 до 9 утра и отъ 4 до 6 вечера. Предохранительныя прививки скарлатины и оспы въ тѣ же часы.



Еліава Григорій Лаврентьевичъ, уооль Шепелевской и Садовой улицъ, д. Капитанидисъ. Приемъ больныхъ отъ 8 до 12 и отъ 5 до 7 вечера.

Иерусалимскій. Артиллерійскій городокъ.

Калиновскій С. Н., Маріинскій пр. д. Хунцарія, № 41.

Кенарскій Н. Н. Гостиница Имперіаль.

Кузятинъ Д. М. Дондуково-Корсаковская, № 18. **Дѣтскія и внутреннія болѣзни.** Приемъ отъ 10 до 11 утра и отъ 4 до 5 вечера.

Лихтанскій К. А. Маріинскій проспектъ.

Миримановъ М. М. Оглобжинская ул., собств. домъ.

Мхеидзе Н. А. Приемъ по мочеполовымъ, накожнымъ венерическимъ и сифилиснымъ. Отъ 8 до 9 ч. утра и отъ 5 до 7 ч. вечера, по воскресеньямъ отъ 8 до 9 ч. утра. Владикавказская, д. № 24.

Меликъ-Мурадовъ Николай Егоровичъ. Маріинскій проспектъ, домъ Парекентаняна, № 39, по **внутреннимъ и дѣтскимъ болѣзнь.** Приемъ больныхъ отъ 8 до 11 ч. утра и отъ 5 до 7 ч. веч.

Наставинъ В. П. Маріинскій проспектъ, рядомъ съ Аптекою Питкевича.

Орловскій А. А. Пассажирскій вокзалъ.

Паписовъ И. М. Святопольскъ-Мирская, д. № 41. **Сифились, кожныя, венерическія и внутреннія болѣзни** Приемъ больныхъ отъ 10 до 12 дня и отъ 5 до 7 вечера.

Прянишниковъ В. Н. Маріинскій проспектъ, д. наслѣдн-Алавердовыхъ, № 63.

Соколовскій И. Н. Владикавк. ул., д. Рангоса, № 4.

Соловкинъ С. С. Владикавказская ул., д. Додина, № 38

Приемъ по женскимъ болѣзнямъ и акушерству
ежедневно кромѣ четверга и воскресенія отъ
3 ч. до 5 ч. вечера.

Стефаниди К. Соборный переулокъ, № 10.

Тимошокъ П. Е. Маріинскій пр., д. Каммерера, № 48.

Триантафилидесъ В. Л. (Женщина врачъ). Смѣкаловская
ул., соб. д., № 31 а). Приемъ по женскимъ болѣз-
нямъ отъ 10 до 12 дня и отъ 3 до 5 вечера.

Тумановъ А. А. Маріинскій пр., д. № 33.

Троицкій С. П. Шепелевская ул., д. № 11.

Фабриціусъ И. А. Маріинскій пр., д. Канделаки.

Фенстеръ М. Я. Маріинскій пр., д. № 40, Миновичъ.

Фроловъ В. И. Оглобжинская ул., № 23.

Шатиловъ А. Н. Владикавказская, № 23, д. Сабаева
по глазнымъ и внутреннимъ болѣзнямъ. Приемъ
больныхъ отъ 9 до 11 и отъ 5 до 6 ч. вечера
ежедневно, по воскресеньямъ отъ 8 до 9 ч. утра

Эристовъ Николай Ѳомичъ. Принимаетъ больныхъ по
внутреннимъ, нервнымъ и дѣтскимъ ежедневно
отъ 11 до 1 дня и отъ 5 до 7 вечера. Нурийс-
кая площадь, д. Фитингофа.

Дровяные склады:

Мебуке А. Н. Дондуково-Корсаковская улица,
№ 24—рядомъ лимон. зав. Михранянца.

Чхиквадзе Яковъ. Тифлисская улица собств.
домъ, № 89. Лѣсной, дровяной и кирпичный складъ.
Цѣны весьма доступныя.

Желѣзная торговля.

Маршо Ю. Святополкъ-Мирская улица, собств. домъ. Всякаго рода желѣза: сортовое, котельное, обручное, шахматное, листовое, балки стальные, угловое и всякаго фасона желѣзо кровельное русскихъ завод. и другихъ. Гвозди, листовой цинкъ и сталь. Огнеупорный материалъ, Марсельская черепица, алебастръ и асфальтъ.

Желѣзные и стальные издѣлія.

Динамэгваровъ Р. А. Михайловская ул. № 18. Заграничныя и русскія желѣзные и стальные издѣлія, чугунная, мѣдная и эмалированная посуда, турецкія мельницы, кофейники, кухни керосиновыя и бензиновыя. Приборы для парикмахеровъ и портныхъ, принадлежностей садоводства и проч.

Женщина-врачъ.

Триантафилидесъ В. Л. Смѣкаловская улица соб. домъ № 31. Приѣмъ отъ 10 до 12 дня и отъ 3 до 5 веч. по женскимъ болѣзнямъ.

Желѣзо-бетонныя издѣлія.

„Трудъ“ владѣлецъ **А. Я. КАРРА** изготовленіе желѣзо-бетонныхъ трубъ разныхъ діаметровъ, магазинныхъ столовъ, заборовъ, ступеней и пр.—За вокзаломъ, Шепелѣвская ул., собств. д., № 66.

Заводы искусственныхъ минеральныхъ водъ.

Ванесянцъ С. и Чхаидзе Д. Петербургская ул. домъ Маламадо, противъ вокзала.



Генади Димитрій. Комаровск. ул., д. Закарьяна

Григоріанца І. В. Михайловская ул., д. Какабалзе. Усовершенствованными аппаратами и подъ личнымъ руководствомъ и наблюденіемъ приготавливаю всѣ искусственныя минеральныя и фруктовыя воды наилучшаго качества съ особымъ вниманіемъ относительно безукоризненной чистоты. Для удобства потребителей имѣются два буфета изъ коихъ одинъ при заводѣ, а другой на углу Эристовской ул. и Мариинскаго проспекта, подъ Батумскимъ О-мъ Взаимнаго Кредита.

Михрабянцъ М. А. Дондуково-Корсаковская улица, № 26. Существ. съ 1880 года.

Зубоврачебные кабинеты.

КАВУКДЖЯНЪ АРАМЪ Т. Зубной техникъ, уголь Дондуково-Корсаковской и Греческой улицъ, домъ Сарандиди.

ЛЕЙХТЕРЪ Я. И. Зубной врачъ. Комаровская ул. № 10. Приемъ отъ 9 до 1 ч. и отъ 3 до 6 ч. веч.

СИМОНОВИЧЪ И. М. Уголь Дондуково-Корсаковской и Мариинскаго проспекта, домъ Вольфензона. Приемъ отъ 10 до 1 ч. и отъ 3 до 6 ч. вечера.

ФАИНШТЕЙНЪ П. М. Шепелевская улица, № 38. Приемъ больныхъ по зубнымъ болѣзнямъ и болѣзнямъ полости рта, пломбированіе зубовъ: **ЗОЛОТОМЪ** и **фарфоромъ** и друг. вставленіе искусственныя зубовъ на **золотъ** и **каучукъ** безъ пластинокъ.

Канатъ и парусина.

ЯМАНИ Ө. Х. Кутаисская ул., домъ Лемли-Оглы.



Канцелярскія принадлежности. (Магазинъ)

ЗЛАДЗЕ В. И. и ЧАНТУРІА С. Б. Лорисъ-Меликов. ул. Постоянно имѣются въ большомъ выборѣ: бумаги почтовые и писчія всеѣхъ сортовъ, книги конторскія и копировальныя, книжки записныя, краски акварельныя и кисти, аппараты для выжиганія, ножи перочинныя, ножницы, машинки для стрижки и бритья, бритвы, бинокли, барометры, альбомы, портфели, бивуары, несесеры, зеркала, портмонэ, бумажники, портсигары, зонты, палки, клеенки, туалетныя, кабинетныя и хозяйственныя вещи. Охотничія принадлежности и проч.

Каучуковыя штемпеля.

УШОМИРСКІЙ С. М. Михайловская улица, рядомъ съ магазиномъ Энкелевича.

Керосинъ (торговля керосиномъ).

ШАБАНЯНЪ РУБЕНЪ. Складъ керосина и минеральныхъ маслъ. **Бондарное производство**, клепки дубовыя и буковыя, кишки сухія и соленыя и кокони. Греческая ул. № 1.

АСЛАНЪ-ЗАДЕ ХАСАНЪ-ЭФЕНДИ. Контора для посредничества по торговли керосиномъ—Набережная ул., д. Лемли-Оглы.

Кирпичъ (торговля кирпичемъ).

Чхиквадзе Я. Б. Тифлисская ул., собств. д. № 89. Кирпичный, лѣсной и дровяной складъ, торговля оптовая и розничная. Цѣны весьма доступныя.

Клепки: дубовыя и буковыя.

Чхайдзе Ермолай Ивановичъ. Электрическая улица № 6. Лѣсопильный и клепечный заводъ. Цабларисъ Хевы, (близъ Багдады, Кутаисскаго уѣзда). Специальность строганныхъ буковыхъ клепекъ. Буковыя шпалы, брусья, доски, рейки и т. д. Буковыя, грабовыя, еловыя, липовыя, каштановыя и друг.

Шабанянъ Рубенъ. Греческая ул. № 1.

Кишки, соленыя и сухія.

Шабанянъ Рубенъ. Контора, Греческая ул., № 1

Кожевенный заводъ

И ТОРГОВЛЯ КОЖЕВЕННЫМИ ТОВАРАМИ.

Иванянъ Бр. М. и Х. Ованесовичи. Кожевенный заводъ „Тамара“. Контора и складъ: Татарскій переулочкъ, д. Лемли-Оглы Заде Собственная выдѣлка стелки и подошвы и торговля Азіатскими разнаго сорта кожевенными товарами. Фирма существуетъ съ 1899 года. Заводъ въ мѣстности Тамара собств. имѣніе.

Малхасьянъ Б. Л. и Ф. Михайловская ул., домъ Куртоева.

Согоянцъ М. и А. Кутаиская улица, д. Казанджи-Оглы. Оптово-розничная торговля русскими, заграничными и азіатскими кожевенными



товарами, каретными предметами, сапожными принадлежностями, галошами, обувью и резиновыми шинами

Аболянцъ О. П. Кутанская улица, № 35. Оп-
т о в о р о з н и ч н а я торговля русскими, загра-
ничными и азіатскими кожевенными товарами и ре-
зиновыхъ галошъ лучшихъ фабрикъ.

Ханджянъ Г. Ф. Михайловская улица, № 26.
Кожевенная и шорная торговля русскими и загра-
ничными товарами и готовой обувью.

Колбаеня заведенія.

Гоподзе Р. В. Тифлисская ул., д. Какабадзе.
Магазинъ всегда снабженъ всевозможными **рыб-
ными и овощными консервами**, сардинами, пику-
лями, маринадами, свѣжимъ сливочнымъ мас-
ломъ, сырами: кавказскими и заграничными, а
также при маг. имѣется **колбасная мастерская**

Луковскій Р. Ф. Колбасно-гастрономическая
торговля, Михайловская ул., д. № 6, рядомъ съ го-
стинницею „**Франція**“. Всегда большой выборъ гас-
трономическихъ закусокъ отъ лучшихъ фирмъ Россіи
и заграницы.

Вдовякъ Ф. Л. Винно-Гастрономическій мага-
зинъ уголъ Святополкъ-Мирской и Михайловской
близъ гостиницы „**Франція**“. Всегда большой выборъ
всевозможныхъ закусокъ. Главный складъ Анапскихъ
винъ В. Н. Ключи и другихъ лучшихъ Кавказскихъ
винъ.



Игитханянецъ Бр. Асатіановская ул., д. № 3. **Большой выборъ оконоковъ:** какъ собств. изготовленія такъ и житомирскихъ. Всегда имѣется большой выборъ консервовъ.

Нейманъ - Степанова М. И
Паровая фабрика колбаснаго производства всѣхъ сортовъ. Фирма сущ. съ 1892 года. Магазинъ гастрономическихъ товаровъ. Нурійскіе ряды. Тамъ же торговля **мясомъ**. Паровая колбасная фабрика помѣщается: Театральный переулокъ, собств. д.

Никифориди и Металиди. Вино-гастрономическій магазинъ. Маріинскій проспектъ, собств. д. Складъ заграничн. ликеровъ коньякъ и шампанскаго лучшихъ марокъ.

Колесная мазь (фабрика).

ЭГЕРТЬ Р. К. Батумская фабрика смазочныхъ матеріаловъ. Пушкинскій проспектъ, собств. домъ. Изготавливаетъ **паровыми машинами** всевозможную мазь для различнаго рода надобностей, какъ-то: для смазки всякаго сорта машинъ, поршневыхъ штанговъ, зубчатыхъ колесъ, желѣзныхъ канатовъ для, кожаныхъ ремней, колесную мазь желтую и черную, специальная мазь для автомобилей и т. д. Всѣ сорта мази изготавливаются по **одобренной химической методѣ** и способу заграничныхъ заводовъ и безусловно безвредны для всѣхъ металлическихъ частей.

Коммиссія и экспедиція.

Мндоляндъ А. О. и К^о. Уголь Торговой и Греческой улицъ, собств. домъ. Коммиссіонно Экспеди-

ციონный домъ, покупка и продажа всѣхъ продук- товъ Кавказа, какъ за свой, такъ и на комиссіон- ныхъ началахъ, очистка отъ таможенныхъ пошлинъ товаровъ, отправка и переотправка товаровъ изъ Россіи и изъ заграницы. Представительство разныхъ русскихъ и иностранныхъ фирмъ и агентура паро- ходныхъ и страховыхъ Обществъ.

МАТІЕВИЧЪ Ф. А. и К^о. Набережная д. № 12.

ШУТЦЪ и ЦИММЕРМАНЪ. Греческая ул. д. № 1.

Краеками и желѣзнымъ товаромъ (торговля).

БЕРТМАНЪ и КАРПОВСКІЙ. Паровая фабрика хи- мическихъ и минеральныхъ красокъ зеллени, сурика, охры, киновари, муміи и масляныхъ красокъ. Складъ олифы, скипидара, лаковъ, цинковыхъ бѣлилъ, заг- раничныхъ красокъ, малярныхъ принадлежностей, оконнаго стекла, кровельнаго желѣза, проволочныхъ гвоздей, цементу Портландекаго и друг. Отдѣленіе въ Θεодосіи.

КРУТИКЪ Х. В. Торговля разныхъ сухихъ и тертыхъ на маслѣ красокъ: олифы, скипидара, газов. смолы, лаковъ, политуры и обоевъ, гвоздей проволочныхъ и кровельнаго толя, пакля разная и каретный товаръ.

Пейзель С. И. Уголь Тифлисской и Скобелев- ской. Торговля скобяными, желѣзными и красильны- ми товарами. Дверные и оконные приборы. Столярные инструменты. Сухія и тертыя краски.

Рухадзе Бр. Кутаисская улица, домъ Кака- бадзе. Торговля скобяными, желѣзными и красиль-



ными товарами. Дверные и оконные приборы Столярные инструменты. Сухія и тертыя краски.

Кондитерскія:

Зурабова. Комаровская д. Хупцаря.

Московская кондитерская. Асатиановская ул. д. Мдивани существ. съ 1882 года. Всегда отличалась и отличается доброкачествомъ своихъ товаровъ, какъ кондитерскихъ такъ и булочныхъ. Отдѣленіе Комаровская д. Яновскаго.

Реноме Маринскій просп. д. Бат. Общ. Вз. Кредита.

Лѣсная торговля и лѣсные склады.

Мелія Илья Антоновичъ. Лѣсная контора. Представительство Русскихъ и мѣстныхъ лѣсопильныхъ заводовъ по поставкѣ всевозможныхъ лѣсныхъ матеріаловъ, какъ-то: **сосновыхъ, еловыхъ, каштановыхъ, ясеневыхъ, буковыхъ, ольховыхъ** и др. породъ.

Чхаидзе Ермолай Ивановичъ. Б а т у м ъ, Электрическая улица, д. № 6. **Лѣсопильный и клепочный заводъ.** Цабларисъ Хеви (близъ Багдады, Кутаисскаго уѣзда). **Буковые строганныя клепки, буковые шпалы, брусья, доски, рейки** и т. д. Буковые, грабовые, еловые, липовые, каштановые и др. породъ.

Чхиквадзе Я. Б. Тифлисская улица, собств. домъ № 89. Лѣсной, дровяной и кирпичный складъ. Торговля опт. и розничная, цѣны весьма доступныя

Ликерно-водочный заводъ.

КУЦУРИ Бр. А. и П. Ликерно-водочный заводъ. Фирма существуетъ съ 1865 года удостоена на выставкахъ многими наградами спеціальность натуральной греческой мастики.

Лимоны, апельсины и мандарины.

ВАЦЦАНА К. А.

Торговый Домъ. Кутаисская ул. д. № 16. Складъ: лимонъ, апельсинъ и мандаринъ. Фирма удостоена многими высшими наградами. Склады торговаго дома: въ Италиі, Катаніи, Мессинѣ и Палермо. Фирма существуетъ съ 1800 года.



Рангось М К. Лимонъ, апельсинъ и мандаринъ Месинскихъ. Кутаисская улица, д. Какабадзе. Главный складъ въ Италиі въ гор. Катаніи и Мессинѣ.

Сабецкаго А. О. Дача въ мѣстности Фейзіе по Артилерійскому шоссе и Ахалшенской дороги не доѣзжая пороховыхъ погребовъ — на лѣво — Японскія мандарины уншіу, апельсины, померанцы, лимоны съ октября по январь. Большая культура саженцовъ мандаринъ, апельсинъ, декоративныхъ и оранжерен-

ныхъ растеній, спеціально польмъ. Дача **подается**, справится на мѣстѣ, или у владѣльца. Батумъ **Шереметевская ул., д. Фефелова.**

Л о м б а р д ъ.

Батумскій Городской Ломбардъ. Шереметьевская улица въ зданіи Городской Управы—операція съ 8 час. утра до 2 час. пополудни.

Л ѣ ч е б н и ц ы:

Соколовскаго д-ра мед. Маринскій просп., домъ Юселіани, рядомъ съ аптекой Петкевича.

С. С. СОЛОВКИНА д-ра Владикавказ. ул. д. Додина № 38. Лѣчебница съ постоянными кроватями. Больные мужчины и женщины, принимаются со всякаго рода болѣзни, кромѣ заразн. и душевн. Амбулаторный приѣмъ исключительно по женскимъ болѣзнямъ и акушерству ежедневно кромѣ четверга и воскресенія отъ 3 до 5 ч.

Мебельно-посудная торговля.

Мачарадзе К. А. и Чейшвили П. А. Дондуково-Корсаковская № 21. Оптово-розничная торговля Варшавской, Московской и мѣстной мебелью. Зеркала, мраморные умывальники, кровати англійскихъ и Варшавскихъ фабрикъ и мягкая мебель. Обойныя работы и починка мебели, а также: фарфоровыхъ, хрустальныхъ, стеклянныхъ и фаянсовыхъ издѣлій. Желѣзныхъ, чугунныхъ, эмалированныхъ и мѣдныхъ посудъ, печей, кухней и самоваровъ, лампы разныя, клеенки и линолеумы.



САБАЕВЪ Н. А. Оглобжинская ул., соб. Д.

Большой выборъ всевозможной мебели и собственная мастерская, гдѣ вырабатываются изъ выдержаннаго массивнаго орѣха, ясеня и др. деревьевъ роскошныхъ и изящныхъ фасоновъ и рисунковъ, работа русскихъ и заграничныхъ мастеровъ. Принимаются заказы по рисункамъ и по желанію заказчика.

Мануфактурные магазины:

А. Д. ДИМИТРИАДИ. Модно-мануфактурный магазинъ въ Батумѣ. Поставщикъ Кавказскаго Офицерскаго Экономическаго Общества и 1-го Кубанскаго Пластунскаго баталіона, уголь Михайловской и Ольгинской улицъ. Постоянно имѣется большой выборъ всевозможныхъ модныхъ сезонныхъ товаровъ, русскихъ и заграничныхъ фабрикъ. Цѣны безъ запроса. Фирма существуетъ съ 1872 г.

ФЕТВАДЖІАНЪ А. Михайловская ул., № 15. Специальность иностраннаго сукна всехъ сортовъ.

Молочные продукты.

Губаревъ И. Л. Нурійскія городскія лавки. Собств. Сыроваренный заводъ въ Бѣлыя-Балки около Кисловодска. Молочныя продукты, масло свѣжее — соленое и топленое, творогъ и сметана.

Мраморная мастерская.

Баллони Камилло. (Balloni Camillo) Шереметьевская ул. домъ Андреолети № 12. Производство всевозможныхъ мраморныхъ, каменныхъ и мозаичныхъ издѣлій.

Музыкальные магазины:

Борманъ В. А. Мариинскій проспектъ д. № 3, противъ Стараго Собора. Торговля музыкальными инструментами какъ то: Рояли и Пианино придворной фабрики, Шрейдеръ-Офенбахъ. Скрипки, гитары, мандолины, патефоны и др. Большой выборъ нотъ и музыкальныхъ новостей.

Вехтievъ Владимиръ. Тифлиск. ул., д. Мдивани, противъ желѣзн. театра Торговля музыкальными инструментами и представитель Акц. Общ. „Грамофонъ“. Содержитъ духовный оркестръ.

МУЧНАЯ ТОРГОВЛЯ:

ГУРГЕНИДЗЕ С. А. Татарская улица, домъ Лемли-Оглы Заде. Складъ муки извѣстныхъ Россійскихъ мельницъ.

КЕЙГЕЛУХЕСЪ С. И. Татарскій переулокъ, домъ Лемли-Оглы Заде. Оптовый складъ муки **Ф. Н. СОЛОДОВА въ Ростовѣ** и **С. Б. СОКОЛЬСКАГО въ Керчи** и другихъ мельницъ.

ПАРАМОНОВЪ Е. Т. Паровая вальцовая мельница въ *Ростовѣ на Дону*. Пароходство морское и рѣчное. Антрацитовые рудники. Торговля хлѣбными зерновыми товарами. Конторы и склады: въ *С.-Петербургѣ, Ригѣ, Царицынѣ, Батумѣ и Потн*. Доверенный для Кавказа *Е. В. Копейкинъ*.

ПИСТОФИДИ Г. Я. Кутаисская улица, домъ Лемли-Оглы Заде. Мучная торговля, представитель мельницъ и маслособойнаго завода *Бр. Александрики*.

СИМОНОВЪ Бр. П. и Н. Кутаисская улица, соб. домъ. Складъ муки Россійскихъ мельницъ.

Мясная торговля.

Джафаръ-Бекъ Аджарскій и **Юсуфъ Ага** Ва-ша-Ломидзе. Уголъ Асатиановской и Комаровской улицъ, городское зданіе.

Қакабадзе И. Д. Уг. Базарной и Асатиановской улицъ.

Нейманъ-Степанова. Нурійскіе городскіе ряды.

Мѣднопромышленное общество.

КАВКАЗСКОЕ МѢДНОПРОМЫШЛЕННОЕ ОБЩЕСТВО. Съ ограниченной отвѣтственностью. Правленіе въ Лондонѣ. Рудники въ Дзансулѣ, Артвинскій округъ Батумской области. Отвѣтственный агентъ въ Россіи *Тома Риччардовичъ Скоттъ*.

Мыловаренный заводъ.

САНАДЗЕ Г. Д. Заводъ въ м. Хони, собств. домъ. Приготавливаются мыла лучшаго качества, осо-

бенно рекомендуемая для стирки. Цѣны очень дешевыя ниже другихъ продавцевъ. Надѣюсь что почтеннѣйшіе покупатели не оставятъ безъ вниманія нашъ складъ. Въ качествѣ и дешевизнѣ могутъ убѣдиться.

Настройщикъ піанино.

В. А. БОРМАНЪ, Маринскій пр., д. № 3, противъ Стараго Собора.

Нотаріусы:

(Отъ 9 до 3 часовъ).

ПРУССКІЙ К. К. Кутанская улица, домъ Таирова.

ХИТАРОВЪ-БЕСТАВАШВИЛИ З. С. Оглоб-
жинская. улица, д. Таирова.

Папиросная бумага (мастерская.)

КАЛАНДЖЪ-ОГЛЫ Г. В. Фабрика папирос-
ной бумаги въ книжкахъ. Продажа оптовая и роз-
ничная изъ лучшихъ сортовъ бумаги. Татарская ул.,
д. Какабадзе.

Парикъ-Махера:

МИШЕЛЬ первоклассный парикъ-махеръ. Михай-
ловская ул., № 18, противъ гостиницы „Лондонъ“,
дезинфекція всѣхъ инструментовъ передъ началомъ
работы. Потребляется Гидроскопическая вата вмѣсто
пуховокъ.

ЕВРОПЕЙСКАЯ первоклассная парикъ-махерская, Михайловская ул., противъ пассажа, работаютъ специально театральные мастера. Бритье и стрижка, каждый разъ инструменты дезинфицируются. Имѣется дамское отдѣленіе, принимаются всевозможные модные заказы волоса.

ОБРАЗЦОВАЯ ПАРИКМАХЕРСКАЯ, Кавказскаго Товарищества, Маринскій пр., д. Фандѣева № 42. Безукоризненная чистота. Исполняются всевозможныя волосянные работы. Мытье перчатокъ.

РАЗМАДЗЕ С. Г. Скобелевская ул., д. Витушинскаго № 2-й.

Пароходства

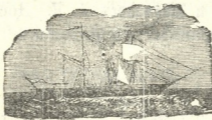

Пароходства

Австрійскій Ллойдъ. Совершаетъ срочные почтово-пассажирскіе рейсы съ приѣмомъ грузовъ изъ Батума во все порта Адриатическаго моря: Греціи, Турціи, Египта, Индо-Китая, Японіи, Южной Америки и Южной Африки, съ отходомъ изъ Батума еженедѣльно по Пятницамъ. Представители Общества въ Тифлисѣ: **К. К. Озіандеръ** въ Баку: **Гольдлюстъ и Сынъ**. Подробности см. объявленіе впереди текста на цвѣт. бумагѣ.

Аслакъ-Заде Хасакъ-Эфенди и А. Д. Мндоякцъ. Рейсы на собст. пароходахъ Турецкія близъ лежащія порта какъ-то: Хопе, Архави, Атина, Офъ, Сурмена, Трабзондъ и обратно.

Варнеке Г. Агентъ Англійскихъ и Бельгійскихъ пароходныхъ обществъ. Агентурная и комиссіонная контора, Торговая улица.

Добровольный флотъ. Агентъ В. А. Сергѣенко, Маринскій пр., д. Сабаева.

Мессажери-Маритимъ. Французское пароходное О-во срочные рейсы между Марселею и Батумомъ и обратно съ заходомъ въ Трабизундъ, Самсунъ, Константинополь, Смирну и Пирей. Приходъ въ Батумъ по пятницамъ, отходъ по средамъ черезъ двѣ недѣли разъ. См. объявленіе впереди текста на цвѣтной бумагѣ.

Манго Т. Ж. и Мавмакосъ Х. П. Доставщики и посредники иностранныхъ пароходовъ.

Парамоновъ Е. Т. Пароходство морское и рѣчное, представитель для Кавказа Ч. В. Копѣйкинъ.

Флоріо и Рубатино. Итальянское Генеральное пароходство. Срочно-пассажирскіе пароходы отходятъ по вторникамъ черезъ каждыя двѣ недѣли съ заходомъ въ Трабизундъ, Керасундъ, Самсонъ, Инеболи и Константинополь. Пароходы снабжены всѣмъ комфортомъ для пассажировъ. Агентъ въ Батумѣ Т. Валацци.

РОССІЙСКОЕ О-во Аг-во уг., Святополкъ-Мирской и Михайловской улицъ д. Панасевича. Пароходы отходятъ изъ Батума въ Одессу срочнымъ товаро-пассажирскимъ рейсомъ, по средамъ, пятницамъ и Воскресеніямъ.

Русское Общество Пароходство и Торговля. Пароходы отходятъ изъ Батума въ Одессу, **круговымъ** почтово-пассажирскимъ рейсомъ по всемъ портамъ 1-й) со вторника на среду; 2-й) съ четверга на Пятницу. **прямой** съ субботы на воскресенье въ 2 часа ночи черезъ Сухумъ, Гагры, Сочи, Новороссійскъ, Феодосію, Ялту и Севастополь. **Рейсы пассажирскіе:** по субботамъ ровно въ 12 часовъ и по понедѣльникамъ въ 2 часа дня круговымъ по всемъ портамъ.

Н. ПАКЕ и К^о Французское Пароходное О-во срочное, рейсы между Марселемъ и Батумомъ и обратно, съ заходомъ въ Трабизундъ, Самсунъ, Константинополь, Дарданель, Марсель. Приходъ въ Батумъ по Субботамъ, отходъ по Четвергамъ черезъ двѣ недѣли разъ. Начиная съ 7 / 20 Января 1910 г. Агентства для Кавказа въ Батумѣ и Баку.

Германская Левантійская линія. Совершаетъ товаро-пассажирскіе рейсы дважды въ мѣсяць, между Гамбургомъ и Батумомъ и обратно съ заходомъ въ порты: Аполлоніи, Греціи, Мальпы, Алжиръ, Антверпенъ и Роттердамъ, принимая грузы для Англіи и Америки. Гл. Агентъ въ Батумѣ, *Шутцъ и Циммерманъ*, агенты въ Баку, *Репманъ и Русть* и въ Тифлисѣ *Драхенфельсъ-Кученбахъ*.

Сѣверо-Германскій Ллойдъ. Совершаетъ срочные рейсы, между Батумомъ и Барцелоной и обратно, съ заходомъ въ Константинополь, Смирну, Пирей, Катанія, Неаполь, Генуа, и Марсель съ приѣмомъ грузовъ и пассажировъ какъ для этихъ портовъ такъ и для всѣхъ портовъ Америки, Индіи, Японіи, Китая и Австріи. Приходъ въ Батумъ и отходъ черезъ каждыя 2 недѣли разъ. Гл. Агентъ въ Батумѣ, *Шутцъ и*

Циммерманъ. Агенты: въ Баку Репманъ и Русь, и въ
Тифлисѣ Драхенфельсъ-Кученбахъ.

Парусина и канатъ.

ЯМАКИ Ө. Х. Кутаисская ул., д. Лемли-Оглы
Заде.

Пекарни:

ЗАКАРЪЯНЪ ПЕТРОСЪ. Уголь Петербург-
ской и Вознесенской д. А. А. Ананянца.

Черешъ-Оглы Мустафа, уголь Асатиановской и
Морской.

Производители работъ:

ЕФРЕМИДИ А. Л. Инженеръ. Уг. Мор-
ской и Асатиановской ул., соб. домъ.

КАРРА А. Я. Шепелевская ул., соб. домъ № 66.
Производитъ всевозможныя постройки. Собствен-
никъ Тометной фабрики и желѣзо-бетоннаго произ-
водства „Трудъ“.—См. объявленія передъ текстомъ.

КЕМОКЛИДЗЕ М. О. Подрядчикъ по строи-
тельной части. Комаровская ул., д. № 9.

П И В О

(Склады пива):

ЕННИ и К^о Соборный переулокъ д. Фелякова,
представитель завода.

ПОРТНЫЕ

(военные и штатскіе):

Варихъ Ш. Маріинскій проспектъ № 9. Приемъ заказовъ военныхъ и гражданскихъ платьевъ.

Посудные магазины:

Кинкладзе И. Л. Лорисъ-Меликовская ул., домъ Бр. Куциди. Всегда имѣются въ большомъ выборѣ: лампы висячія, настольныя и стѣнные. Посуда; фарфоровая, фаянсовая, стеклянная и эмалированная. Мельхіоровыя и бронзовыя издѣлія, всевозможныя хозяйственныя принадлежности, желѣзные кровати и Вѣнскія стулья.

Мачарадзе К. А. и П. А. Чейшвили. Дондуково-Корсаковская ул., см. объявленіе на цвѣтной бум. передъ текстомъ.

Мгеладзе Бр. С. С. Ф. Михайловская ул., № 32. Большой выборъ всякаго рода посуды и лампъ.

Сабаевъ Н. А. Оглобжинская с. д.

Филосянъ Григ.и Фил. Кутанская ул., № 36. Имѣются всегда: фарфоровая, фаянсовая, стеклянная и эмалированная посуда.

Ренковой погребъ.

ГОТОША А. В. Уголь Лорисъ Меликовской и Эристовской № 34.

Рухадзе В. Уголь Шереметьевской ул. и Нурийской площади д. Фитингофа.

Р е с т о р а н ы :

Буфетъ I и II классовъ на Вокзалѣ.

„Имперіаль“ Кутаисская. При гостинницѣ того же имени.

„Лондонъ“ Михайловская улица, при гостинницѣ того же имени. Обѣды изъ 2-хъ блюдовъ 50 к. а изъ 3-хъ блюдовъ 75 коп.

„Оріенталь“ при гостинницѣ того же имени. Набережная.

„Франція“ Михайловская улица, при гостинницѣ того же имени.

Садъ-„Эрмитажъ“ Оглобжинская ул., рядомъ съ магазиномъ Сабаева, европейскія и азіатскія кушанья, обѣды изъ 2-хъ блюдовъ 40 к., изъ 3-хъ 60 к. имѣются всевозможныя напитки. Буфетъ открытъ съ 8 ч. утра до 2 ч. ночи.

Русскіе кружева.

ТРАВКИНЪ П. А. Маринскій пр., противъ Старога Собора. Спеціальныи магазинъ Русскихъ кружевъ ручной работы. Гипюръ, вѣллонсіенъ, прошивки и вышивки, русскихъ и заграничныхъ фабрикъ. Подробности см. объявленіе передъ текстомъ.

Рыбная торговля.

Гагуа М. Г. Нурійскія лавки № 17 и 18 всегда большой выборъ рыбныхъ и овощныхъ консервовъ, пикули, маринады. Складъ Солянскихъ, Двинскихъ, Амурскихъ, и другихъ рыбъ. Всегда имѣются свѣжія рыбы, какъ то: осетрина, бѣлуга, лососина и др.

Садовое заведеніе и садовники:

Гудзъ І. Г. Дача въ Соукъ-Су, близъ Персидскихъ кладбищъ, фруктовыхъ и декоративныхъ растений.

Городской садъ, садовникъ Кн. Лионидзе. Специальный питомникъ Цитрусовъ; ассортиментъ розъ для зимн. цвѣтенія. Продажа пальмъ, декоративныхъ и плодовыхъ растений. Продажа горшечныхъ комнатныхъ растений и срѣзан. цвѣтовъ. Приемъ заказовъ на всевозможныя цвѣточные издѣлія.

Келлингъ К. В. (*Бывшій Р. Р. Весткирхъ*). Цвѣточный магазинъ, Маріинскій проспектъ, противъ, почты.

Стояновъ С. С. Платформа „Букнары,* между станціями Чаква и Кобулеты. Съ заказомъ на растения и фрукты при дачѣ обращаться: Батумъ, Соборная ул., № 15, домъ Вознесенской, *Е. К. Стояновой*.

Фовицкой О. И. Дача на Цихисъ-Дзири. Фруктовый садъ, апельсины, мандарины, ягоды и цвѣты. Послѣдніе могутъ быть потребованы во всякое время года.

Сахаръ (складъ).

Кейгелухесь С. И. Татарскій пер. домъ Лемли-Оглы Заде. Оптовый складъ Александровскаго Т-ва сахарныхъ заводовъ *И. М. Бродскаго*.

СИНЕМАТОГРАФЫ:

(См. театръ, Клубы и собранія стр. 102).

Скобяная и желѣзная торговля.

Рухадзе Бр. Кутаисская улица, домъ Какабадзе. Торговля скобяными, желѣзными и красильными товарами. Дверные и оконные приборы, столярные инструменты. Сухія и тертыя краски. *Отдѣленіе* на Скобелевской улицѣ.

Пейзель С. И. Уголь Тифлисской и Скобелевской. Торговля скобяными, желѣзными и красильными товарами. Дверные и оконные приборы. Столярные инструменты. Сухія и тертыя краски.

Крутикъ Х. В. Торговля разныхъ сухихъ и тертыхъ на маслѣ красокъ: олифа, скипидара, газов. смолы, лаковъ, политуры и обоевъ, гвоздей проволочныхъ и кровельнаго **толя**, пакля разная и каретный товаръ.

Цинамзгваровъ Р. А. Михайловская ул., № 18. Заграничныя и русскія желѣзныя и стальныя издѣлія, чугунная, мѣдная и эмалированная посуда,

турецкія мельницы, кофейники, кухни керосиновыя и бензиновыя. Приборы для парикмахеровъ и портныхъ, принадлежности садоводства и пр.

Слесарно-механическія мастерскія:

РУДОЙ Д. А. Лорисъ Меликовская ул., д. № 20.

КАПЛАНЪ В. Г. Михайловская ул. противъ греческой церкви. **Заводъ чугунно-литейный, механическій и котельный,** Пушкинскій просп. соб. домъ № 9. Телефонъ № 82.

БЕРТИНИ АТТИЛЮ. Эристовская ул., № 17.

С о л и (продажа).

АСЛАНЪ-ЗАДЕ-ХАСАНЪ ЭФЕНДИ. Набережная, домъ Симониди.

Страховые общества (агентства):

Первое Россійское Страховое Общество учр. 1827 г. Агентъ *А. Л. Ефремиди*, уг. Морской и Асатиановской соб. домъ.

Саламандра. Страхование отъ огня движимаго и недвижимаго имущества: морскихъ, рѣчныхъ и сухопутныхъ страхованій отъ несчастныхъ случаевъ. Агентъ *Г. Д. Мавропуло*, уг. Ольгинской и Шепелевской № 4.

2-е Россійское Страховое Общество. Агентъ *М. И. Мебурифтовъ*, Дондуково-Корсаковская ул. № 17.

Московское Страховое отъ огдя О-во. Главное
Агентство Тифлисская ул., д. № 22. Главный Агентъ
Х. М. Даніеловъ.

Табачныя Фабрики и Магазины:

Биніать-Оглы Мурадъ Лазаревичъ. Табачная фабрика, Комаровская ул., соб. домъ. Производство лучшихъ сортовъ табаку и папиросъ. Фабрика основана въ 1882 г. **Лазаремъ Мурадовичемъ Биніать-Оглы.**

Фабричный магазинъ на Михайловской улицѣ въ д. № 34. Отдѣленія въ **Тифлисъ у Н. Мясникова и въ Екатеринодарѣ у Капитаниди.**

КАХІАНИ И. М. Михайловская подь гост. Франція табакъ, сигары и папиросы изъ раз. фабрикъ, а также галантерейный товаръ.

Театръ, Клубы Синематографы и Собранія.

Желѣзный театръ, Тифлисская ул., д. Маршо.

Общественное Собраніе, Бульварная ул., соб. зд.

Военное Собраніе г.г. офицеровъ Мих. Крѣп. Арт. въ Городкѣ.

Военное Собраніе г.г. офицеровъ Ардагано-Михайловскаго полка уг. Бульварной и Эристовской ул., противъ Общественнаго Собранія.

Собраніе г.г. офицеровъ. Пограничной Стражи, Асатіановская д. Успенскаго противъ гор. сада.

Коммерческій Клубъ, уг. Торговой и Греческой улицъ, д. Мндоянца.

Театръ Иллюзіонъ Рудольфа Видемана

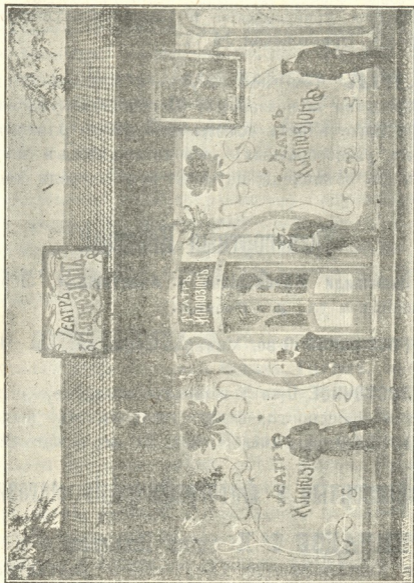

Ежедневно безпрерывн. представленія съ 5 час. дня по воскресеніямъ и праздникамъ съ 12 час. дня. Исключительно боевыя новинки послѣднихъ выпусковъ — Всегда лучшее по синематографіи отражается на экранѣ. По средамъ и субботамъ перемѣна программы.

Тометы:

(цементныя плитки).

БЕРТИНИ АТТИЛИО, Тометная фабрика и желѣзно-бетонное производство и Слесарно-механическое заведеніе, Эриванская № 17.

„ТРУДЪ“ Тометная фабрика и желѣзно-бетонное производство за вокзаломъ, Шепелевская ул., соб. д. № 66. Изготавливаетъ **тометы** (цементныя плитки) для половъ, разнообразныхъ узоровъ и цвѣтовъ (подробности см. объявленіе на цвѣт. бум. впереди текста).

Транспортныя Конторы:

Николаиди Мачаваріани и Анастасіади, Лорисъ-Меликовская ул., д. Симониди.

РОССІЙСКОЕ О-во, Михайловская ул., д. Панасевича.

ВОСТОЧНОЕ О-во Товарныхъ складовъ, страхования и транспортированія товаровъ съ выдачей судъ. Маринскій проспектъ д. Коммерческаго Банка.

Парфюмерныя и фотографическія магазины.

ИМНАДЗЕ С. И. бывш. Якалеса. Оглобжин. ул. д. Хелимъ-Эфенди, химическія и фармацевтическія продукты, разныя патентованныя средства, натуральныя минерал. воды, парфюмерія французская, англійская и русская, хирургическія принадлежн., резиновыя издѣлія, фотографическія предметы, электрическія звонки, барометры, термометры и др. оптическія принадлежности.

Кавказское Товарищество. Торговля аптекарскими товарами въ Тифлисъ. Батумское отдѣленіе, площадь Азизіе и Михайловск. ул., собств. домъ.

Химическіе и фармацевтическіе продукты и предметы первоклассныхъ фабрикъ русскихъ и заграничныхъ. Парфюмерія извѣстн. фабрикъ, какъ то: русскихъ: **Брокаръ, Бодло, Мюльгенсъ, С.-П.Б. Химической лабораторіи, Голендеръ** и другихъ; заграничныхъ: **Аткисонъ Виоле, Дорэнь, Любенъ, Фарина, Пино, Роже и Галле** и другихъ хозяйственныхъ предметовъ **Депо** всѣхъ фотографическихъ принадлежностей по собственному иллюстрированному прейсъ-куранту.

Подробный собственный прейсъ-курантъ по различнымъ отраслямъ торговли по требованію высылается бесплатно. Адресъ для телеграммъ: Батумъ—Санитасъ.

СОТИРІАДИСА О. Въ большомъ выборѣ фотографическіе аппараты **Кодакъ, Гюттигъ,** и другихъ системъ. Увеличительныя камеры и баки для проявленій пленокъ и пластинокъ. Пластинки **Занковскаго, Люмьера** и пр. Пленки **Кодакъ** и фотографическія бумаги постоянно свѣжія всѣхъ фирмъ. Заказы иностраннимъ исполняются скоро и аккуратно. Тутъ же проявленіе пленокъ и пластинокъ и печатаніе на всѣхъ бумагахъ. Цѣны внѣ конкуренціи. Также парфюмерія и косметика лучшихъ заграничныхъ фирмъ.

Фуражная Торговля.

Акелянъ Н. И. Дондуково-Корсаковская № 46.

Тоніевъ О. О. Петербургская ул., № 43.

Шахназаровъ Мамедъ. Петербургская ул., № 58 домъ Даніелова.

Фанерная фабрика.

ШУРЬ Н. Т. Вознесенская ул., № 6. Имѣются фанеры: орѣховыя, клень, ясень и дубъ а также сѣрый клень, красное дерево и др. породы имѣются въ продажѣ: доски и рейки всѣхъ сортовъ. Адресъ для телеграммъ: Батумъ—Шурь.

Фотографическихъ товаровъ (магазины).

См. стр. 103, парфюмерные и фотографическіе магазины.

Цвѣточные Магазины и Торговля Цвѣтами.

Неллингъ Н. В. Цвѣточный магазинъ бывшій **В. Р. Весткирхъ** уг. Маріинскаго просп. и Тифлисск. ул., наискось почты.

Фовицкая О. И. Дача на Цихисъ-Дзири фруктовый садъ, апельсины, мандарины ягоды и цвѣты послѣдніе могутъ быть потребованы во всякое время года.

Ц е м е н т ь .

КАРРА А. Я. За вокзаломъ Шепелевская ул., соб. домъ № 66, тометная фабрика и желѣзно-бетонное производство „Трудъ“. См. подробности въ объявленіи въ переди текста на цвѣт. бумагѣ.

Русское Товарищество Торговли Цементомъ. Батумская контора, уг. Дондуково-Корсаковской и Маріинскаго проспекта № 13. Представитель **Е. Я. Тралць.**



Продажа и портландъ-цементовъ между прочими **Черноморскаго завода** изъ Новороссійска, завода **Цѣль** изъ Новороссійска и **Франко-Русской Компаніи** и **Геленджикъ** изъ Геленджика.

Часовые мастера, магазины часовъ и ювелирныхъ работъ.

Волохъ М. М. Часовой дѣль мастеръ. Вторая Набережная, при аптекарскомъ магазинѣ Имнадзе.

Волохъ С. М. Маріинскій проспектъ противъ стараго собора. Магазинъ часовъ, золотыхъ и серебрянныхъ вещей, имѣется оптическое отдѣленіе, большой выборъ провѣренныхъ барометровъ, биноклей, лорнетокъ и изготовляется по рецептамъ г.г. врачей очки и пенснэ. Также принимаются заказы на золотыя вещи и починки часовъ всѣхъ системъ подъ личнымъ наблюденіемъ.

Штенгауеръ Я. С. Михайловская улица № 12. Большой выборъ золотыхъ, серебрянныхъ и никелированныхъ часовъ, а такъ же стальныхъ часовъ лучшихъ фабрикъ.

Энкилевичъ А. Ю. Михайловская ул., д. № 9, противъ пассажа Шполянскаго. Поставщикъ Кавказскаго Офиц. Экономическаго Общества, ювелирный, часовой и оптической магазинъ. Исключительная продажа для Батумской области Англійскихъ час. фабрики „Зенитъ“. Подробности см. въ объявленіи въ переди текста.

Ч е р е п и ц ы:

Маршо Ю. Святополкъ-Мирская улица соб. домъ Марсельская черепица, строительный материалъ всякаго сорта желѣзо, листовой цинкъ и огнеупорный материалъ.

ЧУГУННО-ЛИТЕЙНЫЙ, МЕХАНИЧЕСКІЙ И КОТЕЛЬНЫЙ ЗАВОДЪ.

Калланъ В. І. Пушкинскій проспектъ соб. домъ № 9, телефонъ № 82. Производство всевозможнаго чугунаго и мѣднаго литья, механическія работы, трансмесіи, ремонтъ паровыхъ машинъ, котловъ, моторовъ и пароходовъ, постройка навѣсовъ изъ волнистаго желѣза, резервуаровъ и желѣзныхъ стропиль. Имѣются на заводѣ готовыми: чугунные герметическіе люки для выгребныхъ ямъ, садовыя скамейки, чугунныя болясины для лѣстницъ и пр.

Швейныя машины:

М. Іозефъвичъ. Магазины Прогрессъ, Михайловская ул., Пассажи Шполянскаго.

Щетокъ и кистей (мастерская).

Сотниковъ П. Г. Шепелевская улица, домъ Сукояна № 18. Производство всевозможныхъ щетокъ и кистей и всегда имѣются въ запасѣ въ большомъ выборѣ какъ для домашняго употребленія такъ и для мастеровыхъ.

Электричество

Религиони И. А. Электротехникъ, завѣдывающій механическимъ отдѣломъ завода Каспійско-Черноморскаго Нефтепромышленнаго и Торговаго Общества въ Батумѣ, квартира на заводѣ.

Экспедиторы:

Гершенгоренъ Д. Оглобжинская № 30.

Даніесь П С. Оглобжинская улица, домъ доктора Мириманова.

Довлатовъ Б. Г. Маринскій проспектъ, № 50. Исполненіе таможенныхъ формальностей и представительство разныхъ торговыхъ домовъ.

Иозефовичъ І. М. Грузинскій пер. № 10.

Экспертиза и анализы.

Варнеке Г. Торговая улица. Экспертиза и анализъ всѣхъ нефтяныхъ продуктовъ. Агентурская и комиссіонная контора.

Экспортъ нефтяныхъ продуктовъ.

Асланъ Заде Хасанъ Эфенди. Набережная домъ Лемли-Оглы Заде.

Арванитидесь Бр. Торговый домъ бывшій Сидеридесь и Арванитидесь. Экспортъ керосина въ ящикахъ и жестянкахъ. Заводъ для выдѣлки ящиковъ и жестянокъ. Заводъ существуетъ съ 1885 г.

Каспійско-Черноморское Нефтепромышленное и Торговое Общество. Акціонерное предприятие. Основной капиталъ 10.000.000 руб. Правленіе въ Баку. Отдѣленія въ Баку и Батумѣ. Главное агенство въ Парижѣ. Агентство (восточное) въ Константинополь. Батумскій отдѣлъ: управляющій Э. Э. Гейне, завѣдывающій наливными станціями общества Д. Ф. Гизанъ Экспортъ наливомъ нефтяныхъ продуктовъ всякаго рода за границу. Главная контора помѣщается въ собственномъ домѣ Общества на углу Морской и Смѣкаловской улицъ.

Сапожныя



мастерскія:

ДЖИШКАРИАНИ Бр. уголь Михайловской и Святополкъ-Мирской ул., домъ Мавропуло.

МАЗЛУМЯНЪ В. I. Михайловская № 17. Большая мастерская мужской, дамской, дѣтской, бальной, ортопедической и модной обуви.

ЛѢСОПРОМЫШЛЕННИКИ

**Платонъ Петровичъ Пагава и
Мелхиседекъ Петровичъ Начкебія**

Производятъ торговлю разными лѣсными матеріалами и дровами.
м. Гагида и Анаклии при своихъ лѣсопильныхъ заводахъ

Отдѣленіе лѣсного склада

въ г. ПОТИ на Одесской набережной ул.
и въ г. БАТУМЪ, на Тифлисской ул., рядомъ съ Электрической и водопроводной станціями.



ՀԱՅԿԱՍՏԱՆԻ ՀԱՆՐԱՊԵՏՈՒԹՅԱՆ
ՆԱԽԱՐԱՐԱԿԱՆ ԵՎ
ՊՈՒՅԿԱՆ ԱՐԽԻՎ

