

# საგჭოტო სელოვნეპ

ISSN 0132-1307

საგჭოტო  
სელოვნეპ

# 4

1983

180  
1983/3

საგჭოტო სსა კელონეპი სელოვნეპი  
სელოვნეპი სელოვნეპი



# საკატეგორიო საქმიანობა

4/1983

## საკატეგორიო და კლასიფიკაციის საქმიანობის პროგრამის დამუშავების შედეგად

მონაწილე ავტორები  
 მირია შალვაშვილი

საკატეგორიო პროგრამა  
 შალვა შალვაშვილი,  
 მირია შალვაშვილი,  
 მირია შალვაშვილი,  
 გიორგი შალვაშვილი  
 (სამხედრო-საზღვაო მნიშვნელობის)  
 შალვა შალვაშვილი,  
 მირია შალვაშვილი,  
 ვიქტორ შალვაშვილი,  
 ვიქტორ შალვაშვილი,  
 ვიქტორ შალვაშვილი,  
 ვიქტორ შალვაშვილი,  
 ვიქტორ შალვაშვილი,  
 ვიქტორ შალვაშვილი,  
 ვიქტორ შალვაშვილი,  
 ვიქტორ შალვაშვილი,  
 ვიქტორ შალვაშვილი,

მონაწილეობის  
 მონაწილეობის  
 მონაწილეობის  
 მონაწილეობის  
 მონაწილეობის  
 მონაწილეობის  
 მონაწილეობის

-პროგრამის მიზანმიმართული ძიებები, დასრულებულია J. N. 1  
 2000. 05-09-83, 05-11-83.

პროგრამის დასრულების შედეგად შალვაშვილი  
 მონაწილეობის შედეგად

საქართველოს ენციკლოპედია  
 კომპიუტერული ენციკლოპედია,  
 თბილისი, 1983.

„ՄՐՈՅ ԾԵՐՈՒ ԲԱՆՈՒՄՆԵՐՈՒ, ՅՐՈՅ ԾԵՐՈՒ ԶԱՆՔԱՅԻՆՈՒՄ ԲՆԱՅԻՆՆԵՐՈՒ“

ԿՐԻՆՆԵՐ . . . . .	2
<b>ԲՆԱՅԻՆԱՆ ԲՆԱՅԻՆ ԻՆ ՍԱՅՈՒՐՆԵՐ</b>	
<b>Պարզ Քննչական —</b>	
ԿՆ ԾԵՐՈՒ ԶԱՆՔԱՅԻՆՆԵՐՈՒ . . . . .	4
<b>Գրքեր Վերականգնող —</b>	
ԾԱՌՈՒ „ՎՐՈՒՄՆԵՐ“ ԶԱՆՔԱՅԻՆԱՆ . . . . .	9
<b>Նախնային Վերականգնող —</b>	
ԶԱՏՈՒՄՈՒՄԻՆ ԿԱՇՈՒՄ . . . . .	17
<b>Ինքն Վերականգնող —</b>	
„ՊԱՆՈՒՄՆԵՐ“ ԵՐԵՎԱՆՈՒՄԻՆ ԶԱՏՈՒՄԻՆ ԿԱՇՈՒՄ ԲՆԱՅՈՒՄՆԵՐՈՒՄԻՆ . . . . .	33
(Գրքերը Վերականգնող)	
<b>Գրքեր Գրական —</b>	
ԶԱՆՔԱՅԻՆ ԲՆԱՅՈՒՄՆԵՐՈՒՄԻՆ ԶԱՏՈՒՄՆԵՐՈՒՄԻՆ . . . . .	44
<b>Գրքեր Գրական —</b>	
ԶԱՏՈՒՄՈՒՄ ԶԱՏՈՒՄՈՒՄ ԲՆԱՅՈՒՄՆԵՐՈՒՄ ԿԱՇՈՒՄ . . . . .	56
<b>Պարզ Կենսական —</b>	
ԶԱՆՔԱՅԻՆ ԶԱՏՈՒՄՆԵՐՈՒՄԻՆ ԶԱՏՈՒՄՆԵՐՈՒՄ . . . . .	64
<b>Գրքեր Կենսական —</b>	
ԿԱՏՈՒՄՆԵՐՈՒՄ ԶԱՏՈՒՄՆԵՐՈՒՄՆԵՐՈՒՄԻՆ ԶԱՏՈՒՄՆԵՐՈՒՄ . . . . .	67
<b>Գրքեր Կենսական —</b>	
„ՆԱՏՈՒՄ ԿԱՏՈՒՄՆԵՐՈՒՄ ԶԱՏՈՒՄՆԵՐՈՒՄ . . . . .	80
<b>Գրքեր Կենսական —</b>	
ԲՆԱՅՈՒՄՆԵՐՈՒՄ ԿԱՏՈՒՄՆԵՐՈՒՄՆԵՐՈՒՄ ԶԱՏՈՒՄՆԵՐՈՒՄ . . . . .	91
<b>Ինքն Վերականգնող —</b>	
ԿԱՏՈՒՄ ԶԱՏՈՒՄՆԵՐՈՒՄ ԻՆ ԶԱՏՈՒՄՆԵՐՈՒՄ ԿԱՏՈՒՄՆԵՐՈՒՄՆԵՐՈՒՄ . . . . .	105
<b>Կենսական Վերականգնող —</b>	
ԶԱՏՈՒՄ ԶԱՏՈՒՄՆԵՐՈՒՄ ԶԱՏՈՒՄՆԵՐՈՒՄ . . . . .	115
<b>Ներքին Վերականգնող —</b>	
ԿԱՏՈՒՄՆԵՐՈՒՄ ԻՆ ԿԱՏՈՒՄՆԵՐՈՒՄ ԶԱՏՈՒՄՆԵՐՈՒՄ . . . . .	127
ԶԱՏՈՒՄՆԵՐՈՒՄ ԶԱՏՈՒՄՆԵՐՈՒՄ ԿԱՏՈՒՄՆԵՐՈՒՄ . . . . .	128
<b>Գրքեր Կենսական Վերականգնող —</b>	
ԿԱՏՈՒՄՆԵՐՈՒՄ . . . . .	133
<b>Գրքեր Կենսական Գրքեր Գրական —</b>	
ԶԱՏՈՒՄ ԻՆ ԶԱՏՈՒՄ . . . . .	143
ԶԱՏՈՒՄ . . . . .	156

1135

Գրքերի Կենսական Վերականգնող Կենսական Վերականգնող Գրքերի Կենսական Վերականգնող . . . . .

Գրքերի Կենսական Վերականգնող Կենսական Վերականգնող Կենսական Վերականգնող Կենսական Վերականգնող . . . . .

Գրքերի Կենսական Վերականգնող Կենսական Վերականգնող Կենսական Վերականգնող Կենսական Վերականգնող . . . . .

# „კიდევ უფრო ღვირაზგოთ, კიდევ უფრო განვაგზიხოთ ღისცილინა“...

მისამდე საბჭოთა ხალხი, სკკ ცენტრალური კომიტეტის პოლიტბიუროს, საბჭოთა მთავრობის მეთაურობით, თავდადებით იღვწის სკკ XIV ყარლობის, სკკ ცენტრალური კომიტეტის სოცმზრის პლენუმის ისტორიული გადაწყვეტილებების ხორცშესახსნულად.

საყოფლთაოდაა ცნობილი, თუ რაგორა პრინციპულობით დაისვა სკკ ცენტრალური კომიტეტის პლენუმზე შრომის დისციპლინის საკითხი.

რაგორც სკკ ცენტრალური კომიტეტის გენერალურმა მდივანმა აშხ. ი. ვ. ანდროპოვმა მოსკოვის სერგო ორჯონიკიძის სახელობის წარხსამო-ნესელი ქარხნის კოლექტივთან საუბარში განაცხადა, „პლენუმზე ითქვა-რაო მამდინარე წელი ზეღწეულის შეადგელი წელია. უნდა გავაყვოთ ის, რაც წვენ, პარფამორ რომ ეთქვათ, პირველ ორ წელიწადში არ გავცი-ოვებია, და ვეყვოთ ავიხზღაუროთ გაყვინილი, შევექმნათ ნორმალური მუშაობის პირობები ზეღწეულის ორ უკანასკნელ წელიწადში. უნდა გავა-უწყვოტვოთ მუშაობის ხარხხი, დაერქვაროთ მისი ტემპი, გავთადოთ პროდუქციის წარმოება. აი, რა გადაუფებელი ამოცანა დაგვა წვენს წი-ნამუ“.

აშხ. ი. ვ. ანდროპოვმა მოსკოველ წარმმუნებლებთან შეხვედრასი პრინციპულად დააყენა შრომის დისციპლინის დაცვის საკითხი:

„რატომ დაისვა სკკ ცენტრალური კომიტეტის პლენუმზე მწკვეთ შრომის დისციპლინის საკითხი?“

უწინარეს ვიცდისა, ეს ცხოვრების მოთხოვნაა, იმიტომ, რომ თუ სა-წარმოო დისციპლინა — შრომის, საყვებო, სახელწიფო დისციპლინა არ აყვინა, სწრდად ვერ ეოლოთ წინ. წესრიგის დამყარება ნამცვილად არ მოითხოვს რაიმე კაპიტალურ დამანგებას, ვეფეტს კი უდაფებს იძლევა-გამყვინი, წერისმცელებელი, უწინარა იმეფრად თავის თავს არ აყვინებს წი-ანს, რამეწმნაც კოლექტივს, საერთოდ მთელ საწოგადოებას“. „რვენ გავი-რება, — ხაზგახსოი აქვინა აშხ. ი. ვ. ანდროპოვმა, — შეგწმებელი, მუ-შური დისციპლინა, ისეთი, რომელიც წარმოებას დაწინაიერებს, წვენ დის-ციპლინისათვის ბრძოლა მეტი შინაარსით უნდა შეყვინოთ, უშუალოდ, სა-წარმოო დავალებების შესრულებას დავუკავშიროთ, მამინ არ იქწება, ისე ეოქვათ, ახტება. მამინ შესრულდება ის, რაც პარტიის ცენტრალური კო-მიტეტის სოცმზრის პლენუმმა დასახა“.

საქართველოს კომუნისტური პარტია, მისი ცენტრალური კომიტეტი,



რესპუბლიკის მთავრობა ევლადფრს აცვებენ ლენინური, სახელმწიფო-  
ებრივი, საზოგადოებრივი, შრომითი დისციპლინის განმტკიცებისათვის.

საქართველოს შრომითი კოლექტივების წარმომადგენელთა სახელობის  
მოტივების მონანილევებმა (1982 წლის 17 ნოემბერი) საბჭოთა კავშირის  
კომუნისტური პარტიის ცენტრალური კომიტეტისადმი მიმართვაში სრულ-  
ლი პასუხისმგებლობის გრძობით აღნიშნეს, რომ „დედს რესპუბლიკაში  
ვედგან სუფიეს განსაკუთრებული პოლიტიკური და შრომითი აღმადელი-  
ბა, დაუდალად ეხებენ წარმოების ეფექტიანობის ამაღლებას, პარტიულ-  
ორგანიზატორული და პოლიტიკურ-აღმარადელობითი მუშაობის სრულ-  
ყოფის გზებს, კომუნისტური მშენებლობის ბოგადპარტიული, ბოგად-  
ხელმწიფოებრივი ამოცანების გადმწყვეტაში თავიანთი აქტიურობის გა-  
ღვირების რეზერვებს“.

ამდე მოტივზე სკკ ცენტრალური კომიტეტის პოლიტბიუროს წევ-  
რობის განდიდატის, საქართველოს კომპარტიის ცკ პარველი მდიო-  
ნის ამხ. ვ. ა. შვეარენაძის მიერ წარმოქმნილი სიტყვა — „კიდდე უფ-  
რო დავიარსშობთ, კიდდე უფრო განვამტკიცოთ დისციპლინა, კიდდე უფრო  
მჭიდროდ შევკავშირდეთ და გავფროიანდეთ ახალი შრომითი გამარჯუ-  
ბისათვის საბრძოლველად!“ — გამსჭვალული იყო პარტიული, სახელმწი-  
ფოებრივი, საზოგადოებრივი, შრომითი, ორგანიზაციული დისციპლინის  
შესფეგომი განმტკიცებისათვის ბრძოლის სულისკვეთებით.

ამხ. ვ. ა. შვეარენაძემ სკკ ცენტრალური კომიტეტს, საბჭოთა მთავ-  
რობას მოახსენა, რომ საქართველოს კომუნისტებს, რესპუბლიკის ყველა  
მშრომელს მტკიცად აქვთ გადმწყვეტილი და მხად არის გამოიანონ მხ-  
ლადი შეგნება და ორგანიზებულობა, შიადნიომ ახად წარმადეტებენ ცკ-  
სომიურ და სოციალურ გარეითარებაში, გაშარდის თავიანთი წყლადი  
საერთო-საკავშირო დოვლითმა, კომუნისტური მშენებლობის გვეგმების შეს-  
რულებაში, ლეწი სოციალისტური სამშობლოს შესფეგომ ავადებაში.

**ახეთი ჩვენს წება, ახეთი ლეწი ერთხულოვანი მისწრადება!**  
და იმის სანინდარი, რომ ლეწი გადმწყვეტილება განხორციელდება,  
არის რესპუბლიკის ყველა პარტიული ორგანიზაციის შეკავშირება, და-  
რასბუდობა და დისციპლინისაზობა, მათი ერთიანობა და მონოლითურობა  
ლეწი უღვირვი პასუხისმგებლობის გრძობა!“

სახელმწიფოებრივი, საზოგადოებრივი წესრიგისა და დისციპლინი-  
სათვის საქართველოს კომპარტიის აქტიური, ნყოფიერი ბრძოლის აღი-  
არების ერთ-ერთ თავლსაზრო გამოხატულებად შიკავიწინა, რომ სკკ ცენტრ-  
ალური კომიტეტის გადმწყვეტილებით სულ ამასწინათ სწორედ თბილის-  
ში გამარია საკავშირო სამეცნიერო-პრაქტიკული კონფერენცია თბიზზე.  
„პარველადი პარტიული ორგანიზაციების როლის ამაღლება მშრომელთა  
საზოგადოებრივი და სანარმითი აქტიურობის განვიითარებაში, დისციპლი-  
ნის განმტკიცებაში, მუშაობის სტაბილ სრულყოფაში“.

საქართველოს კომპარტიის ცენტრალური კომიტეტი მიმართვაში  
„რესპუბლიკის პარველად პარტიულ ორგანიზაციებს, ყველა კომუნისტ“,  
სხეთი შროის, აღნიშნადეა:

„კონფერენციის მიზანი და დანიშნულება ღრმად გაანადლობს ს. კ  
XVII ერთობის, სკკ ცენტრალური კომიტეტის 1982 წლის ნოემბრის  
პლენუმის მოახოვნათა შკავისამხად პარტიის ძირულ მუშაობაში ორგანი-  
ზატორული და იფერ-აღმარადელობითი მუშაობის პრობლემებზე გან-  
საკუთრებული ყურადღებით“.

11.152.

საქართველოს საგარეო საზღვარების დაცვა  
1982 წლის ნოემბერი  
გვ. 2

ზოგადოს პარტიული მშენებლობის ამ უმნიშვნელოვანეს სფეროში შექმნილი საღვრადოებო გამოცდილება, შეამუშავოს სამომავლო პრაქტიკული რეკომენდაციები“.

თანამედ შეიძლება ითქვას, რომ თბილისში გამართულმა აღნიშნულმა საკავშირო სამეცნიერო-პრაქტიკულმა კონფერენციამ ფრთხილად იფიქრობდა იტყუარ, შეცნობილ-ფორიულ დონეზე წაიარა, რაც საფუძვლი მუნიციპალიტეტის ადგილობრივი მის შემთხვევაში რომ მონაწილეობდნენ ჩვენი ქვეყნის ყველა მოკავშირე რესპუბლიკის, მხარისა და ოლქის ხელმძღვანელი პარტიული მუშაკები, პარტიული ორგანიზაციების მდივნები, ცენტრალური პარტიული გამოცემების, სამეცნიერო დაწესებულებებისა და სასწავლებლების წარმომადგენლები.

კონფერენციამ ღრმა და ყოველმხრივი მსჯელობის გამოართა იგივე დამნიშვნელოვან პრობლემებზე, რაგორიანა საბჭოთა კავშირის კომუნისტური პარტიის რიგების წარდსათვის პარტიული ორგანიზაციების მუშაობა, კომუნისტების აქტიურობის ამაღლებისა და იდეური წინაპრობის გაძლიერებისათვის, მსახიბთან კავშირის გამსჭკეცილებისათვის პრძოლი, პარტიული პარტიული ორგანიზაციების ჩოლი შრომითი კოლექტივებში საზოგადოებრივი და სასამრო აქტიურობის ამაღლებაში, პარტიული, საბოლმწოდებრივი და შრომის დიხეიბლიწის გამსჭკეციებაში, პარტიის პირველი რეილებს მუშაობის სტილის წრეღეღოღა.

გამოაცქეცამო ჩწმუნას, რომ ამ საკავშირო სამეცნიერო-პრაქტიკული კონფერენციის ღრმა ფორიულ-მეცნიერული დისკუნიები და რეკომენდაციის კთილიმყოფეღორ ზეგაღუნას მოახფენს ჩვენი სახელოწი ორგანიზაციის, შემოქმედიბითი კოლექტივების, ყოველი ხელოიანის სამომავლო, პრძისპტიულ გაღრძზე, ახალი შეღარბეიბითა და ენთუზიამით გამსჭეღღაღეს მიღეს ჩვენს შემდგომ მუშაობას.

კონრეღეღული პრძისპტიული ამოიარებები დანსანა ფერწაღ „საბჭოთა ხეღოიანის“ წინამუღე.

ჩვენს მიოიბეღებს, ცხადია, მოეხსენებამო, რომ საქარბეღლის სსრ კულტურის სამინისტროს ყოველიოიერ ფერწაღ „საბჭოთა ხეღოიანის“ დოკრბოღული აქტს ინტენსიოღრად გააშუქოს თანამეღროღე ქარბოღული თეატრის, მუსიკის, მხატვრობის, კინოს, არტიკულტურის, ქოროგრაღის, ტეღეღეიბის — ხერბოღ თანამეღროღე ქარბოღული კულტურის სასოღოცბეღო პრძისპტიუბეში, აქტიოარი მოწინაღეღობა მიღლოს ამ პრაცივების მიზანსწრაღეღად წარმარბეღამო.

ჩასაკოღრეღლია, ჩვენი ფერწაღლი სახეღოიერი ორგანიო, მიტრამ თაღიბთაღად იღეღლიწმუნება, რომ საბჭოთა ხეღოიანეში, თაღიბი არბოღ, მჭიღროღ, განრეღადღადი დაკავშირბეღული რეღეღური სოციოღრბის მიღწეღებთან, სეღე და საბჭოთა სახეღმწიღოს ღუნწიღერ პოღიტიკისთან, პატრიოტიული და ინტერნაციონოღღური სუღისკეღეღებით საბჭოთა ადამიანების აღწრღის ამოცანასთან.

ფერწაღლი „საბჭოთა ხეღოიანეში“ კიღეღ უღრო გააქტიუღრებს თაღიბი საქმიანობას იმ მიზარბეღით, რომ ქარბეღელი მიოიბეღელს გააღწოს თანამეღროღე სახეღარგარბოღული პროგრესული ხეღოიანების მიღწეღებზე, მსოღღოღო კულტურისა და ხეღოიანების მოწამოღრბეში, ამაღეღ ფროს, ფერწაღლი უღწო მიტე მიზარბეღით, უღწო ეღეღბეღრად ამღღელს თანამეღროღე რეატიკული, ჩვენიღის იღეღოღეღეღრად მიღღეღეღი არტიკულტურის, არტიკულტურების არს, მათ არტიკულტურ, არტიკულწინისტურ მუნეღას.

ფერწაღლი სასტიმბეღრად გამოაქეღუნებს სახეღარგარბოღული პრეღს

უარკლებზე ქართული ხელოვნების შესახებ გამოქვეყნებულ პირველ მასალებს. დაბეჭდვა ხაზღვარგარეული კომპეტეტური, ობიექტური გამომხატველობის ქართული თეატრების, ასსამბლეების, სიმფონიური ორკესტრების, ინდივიდუალური შემსრულებლების ოსტატობაზე, ქართული მხატვრების მიერ ჩვენში თუ უცხოეთში გამართულ ვერხისაფენზე.

ჩესპუბლიკის კულტურის სამინისტრომ დასახა მთელი რიგი ღონისძიებებისა, რომელთაგან ზედი უნდა შეწყონ მუშაობის ეფექტიანობის, პარტიული, სამეურნეო, ორგანიზაციული ფისციპლინის შემდგომ ამოღებისა.

ჩატარდა ჩესპუბლიკის კულტურის მუშაკთა პარტიულ-სამეურნეო აქტივის კრება დღის წესრიგით — „საქართველოს სსრ კულტურის განვითარების 1962 წლის მუშაობის შედეგები და 1963 წლის ამოცანები სსრ ცენტრალური კომიტეტის 1962 წლის ნოემბრის პლენუმისა და საქართველოს კომპარტიის ცენტრალური კომიტეტის XI და XII პლენუმების გადაწყვეტილებების შესაბამისად“.

აქტივის კრებამ დასახა კონკრეტული, ქმედითი ღონისძიებანი ჩვენი კულტურის ყველა სფეროში მუშაობის შემდგომი გაუმჯობესებისათვის.

ჩესპუბლიკის კულტურის სამინისტროს კოლეჯიამ დაამტკიცა სოციალისტური ვალდებულებები, რომლებიც შეესაბეგებს მან სსრ ცენტრალური კომიტეტის 1962 წლის ნოემბრის პლენუმისა და საქართველოს კომპარტიის ცენტრალური კომიტეტის XI და XII პლენუმების უაღრესად მნიშვნელოვან გადაწყვეტილებებს.

კულტურის სამინისტრომ გამოსცა პრინციპი მისი სისტემის ორგანიზაციაში შრომის ფისციპლინის განმტკიცებისა და სამუშაო დროის დასაჯარგების შესამორცხბლად დამატებითი ღონისძიებების გატარების შესახებ. შემუშავდა კომპლექსური გეგმები სამინისტროს ყველა განყოფილებისათვის.

კოლეჯიანზე განხილულა 1962 წლის მუშაობის შედეგები, მოსმენილია ცალკეული განყოფილებებისა და სამმართველოების უფროსების ანგარიშები და დასახულია სათანადო ღონისძიებები.

სერიოზული ღონისძიებები ტარდება სამინისტროს სისტემის განვითარებაში (განსაკუთრებით მომსახურების სფეროში — თეატრები, ბიბლიოთეკები, მუზეუმები...) შრომის რეჟიმის გადამუდგინებისათვის. ეიქვით, ხ. ფაღალაშვილის სახელობის ოპერისა და ბალეტის თეატრმა მშაბათისა და კუროს სეანსები საგანგებოდ ჩაიორების მშრომელთათვის დანიშნა ხ საათზე რათა სპექტაკლის შემდეგ დაეძაბა მისი სტუმრებმა მოასმროს მის დაბრუნება. მთელი რიგი ბიბლიოთეკები და კულტურის სახლები გადაედენ უწყვეტ სამუშაო კუროსზე (მეოცევი რეჟიმი) — ამ მხრივ ექსპერიმენტები უკვე ტარდება.

კულტურის სამინისტროს მართვის სისტემის სრულყოფისათვის აცოლებლად მიაჩნია სარეფორმაყო სამსახურისა და მეთოდური მუშაობის გაუმჯობესება.

ამ და სხვა ქმედითი, ეფექტური ღონისძიებების მოქნილად, სრულად გატარება კულტურის სფეროს მუშაკებს საშუალებას მოსცემს, რომ პირნათლად შეასრულონ მათ წინასწარ ჩვენი ხელისი და პარტიის მიერ დასახული ამოცანები.

# რბ უნდა გამოხატონ

შალვა შვეციანი

1980 წლისთვის მშენებელი სფეროდან გამომდინარე, რომ ბოლოდროინდელ ქართულ საბჭოთა მუსიკალურ კულტურას აქვს მზავლი მიღწევა და გამარჯვება მუდმივობაში მქონე საქართველოს სახელმწიფო სიმფონიური ორკესტრის შესანიშნავი კონცერტები. ამხელთა რეპერტუარში რ. ვახტანგის, რ. შტრაუსის, ვ. მაღარიას, ა. სტრავენსკის, ვ. ვანკლერის, ს. სპინოზის და სხვა კომპოზიტორთა ნაწარმოებები, საქართველო კამერული ორკესტრის მრავალი შემოქმედებით დონე, მის მიერ გამართული კონცერტები როგორც ჩვენს დედაქალაქში, ისე საბჭოთა კავშირის ქალაქებში, აგრეთვე უცხოეთში, შვეიცარიასა და ფრანკში, საქართველოს სახელმწიფო ვარტეტის პრეზონალურ წარმომადგენელი სხვის კონცერტების გამოცდები ჩვენს რესპუბლიკაში და მის ფარგლებს გარეთაც, საქართველოს კომპოზიტორთა კავშირის აქტიური წევრობა, მის მიერ ხატარავული ფორმის სიმეტრიული დონისთვის, ძალაუფლების მოხდენა და მათი შემოქმედების პროპაგანდა, აგრეთვე საქართველოს „მუსიკალური“ ნაყოფიერი მუშაობა, ქართულ კომპოზიტორთა ნაწარმოებების გამოცდისა და გავრცელების საქმეში.

მაგრამ ზოგიერთი ჩვენი კონცერტების შემთხვევაში გაჩნდა ხარვეზებიც, რაც სწორედ ამ ფორმის გამოწვევებს მუდმივობაში მქონე

საქართველოს სახელმწიფო კამერა, რომელსაც თავის საცდელი საქმის მკონცხე, ნიჭიერი ხელმძღვანელი, დიდი დიდი შემართებით, მაგრამ ამ კონცერტების რეპერტუარში არცერთი სათანადო სიმაღლე, მოსასმელბეული, რომელიც სიტყვითად ასრულებს ნიჭიერი კომპოზიტორის ა. ვახტანგის შესანიშნავი საცდელი კონცერტის, მაგრამ ჩვენ ამჟამად ვცდებით ნ. სულხანიშვილისა და ზ. ფაღალავანის ვენდები, აგრეთვე მუსიკის, მუსიკის, ბერლიოზის, ტანჯევის, შესალონის, სულხანიშვილის, ხუროთმოძღვრის და მომხერ რესპუბლიკის კომპოზიტორთა ნაწარმოებები, ზ. ფაღალავანის ნაწარმოებთაგან ამდრებს მხოლოდ „მოსმევე“, ენობიფრად სრულდება თანამედროვე ქართულ კომპოზიტორთა ქმნილებები, დაუმჯობესებელი მისი ძალი საცდელი ნაწარმოებების ერთად შესრულება და მერე მისი დაფიქრება, რამდენიმე წლით სიტყვით, კარგად უნდა ვაფასოთ თვისი რეპერტუარი როგორც კლასიკური, ისე თანამედროვე მუსიკის თვალსაზრისი ნიმუშები და სიტყვითად ხრეხილად სამუშაოდელი დონის მაღლებზე.

მოსასმელბეული, რომელიც ჩვენს რესპუბლიკაში უარსყენებდა მისი კარგად რეპერტუარის ხელმძღვანელი, მუსიკის, ექსპერტის ძალადალი საცდელი კონცერტები, მაგრამ სრულად დაუმჯობესებელი ხელმძღვანელი პროფესიონალი მოხეტად გამოყენება — საცდელი მასშტაბები

\* \* \* საქართველოს, 1980 წ. № 2-10, 1982 წ. 2-4.

საქართველო შეიქმნეს და ენაუღრო ქართული ხალხი შემოქმედებს შეხალავ სოფლებს, სანუხაროდ, ასეთი მსამღებში მომხალავ... სკოლა დაწესეს კონტროლი, ჩათა დაწესეთ ჩვენი შთავალისფერები მესოკლერი ფოლკლორის ღირსება. ვინა შეიძლება ჩამოვაჭდა ვაჭროს აფელავეს — ვისაც კი ჩა მოვებებება ასეთი ჩამ შეიძლება სოფელი ნაღებებსა და ქალაქებზე განუახლებს დროს, მშებნელი აფელტობის კი უნდა წარუდგინოთ მთლიად მარტოპოვსკიანი შემოქმედება.

შეუბ ვერადღებებს მოათხოვს სამსჯელო სავნელი ჩუხებტება, რომელიც მომარტებში ასეთი ვათვალისწინებელი უნდა ვალისებებება.

აღიან ხმობად ხალხები გენებები ასრულებებს ვინას და იფივე სიმებრება, რაც მოსახერხებელია წარამაზი ვერის „კახეთის შთავალისწინებელი“ და „მარტული“... ეს გენებები ხალხის ვინაღობი ქმნილებები, მაგრამ მარტო მართალი აფელტობაზე მათ მომება, რადგონი და ტრადიციონალიც ეს სიმებრები ისინი ყოველ მნიშვნელობაზე თუ არამნიშვნელობაზე მომებტში. მესოკლერი ვართავებათა რედაქტორებს აფიქვებებათ, რომ დღეი ჩადგენობით მოწოდებელი, თქმდაც მართალი ესავტორები ვებებობის მართალი მშებნები დღეს გამოიწვევს ვალისებებასა და სხვა უნაშთებნი შეგებებებს.

შემაღ ზვენი აქამებელიაში, საქართველოს სახელმწიფო კახელითა და ათბილისის კახეთში ვართა, მოღვაწეობს ჩამგენიმე თველი ვენფი, მაგრამ ეს გენებები სამხმამა, რაც ვამბობებებელია ხალხები მესოკლერი წყობითი ძლიან იწვითად შეგებებობი რთხმობს, შერჩეულ ვენფის, მაგრამ აქაც მათა ვახლავების სიტებას და სტრუქტურა ავებელია სამხმამობის მარტობით, რაც სავნელი კოლექტორებს სმევალებს ან ანღევს შეარტებლან ან მარტი ვებობელი თუ სამხმამა მესოკლერი ავალამბინი წარამბობებები, მამგე თითი დღეი ქართველი კომპოზიტორებს — ნ. სულხანიშვილიან და ნ. ფალიაშვილიან გენებები, ასეთი ვითარებაზე წინაღობებებსა ექვინს თანამეგობრე ქართველი კომპოზიტორებმა, ასევეთ ან სმევალებს მესოკლერი წარამბობებები, „ხო-

რის ვიდებნივინა და „მოვამბობინა“ მოღვაწეობდა სავნელი მესოკლერი ბორბობის შესანიშნავი გენებები იმერტად „ათავად იფიქრო, მათი შეგებებები, ჩოვროკა მესოკლერი, მარტობისა ვებობის არავებებებში“ ვახებობსა და ვებობს იმერტათა შესანიშნავი სავნელი სტებას, მომბრავებობის სტებაობინა, ირტებები ღმობის, მათა და სხვებობის დღევნელი სავნელი ქმნილებები, სამხმამა სავნელი მესოკლერი მომამბობებები და სხვა.

სკოლა, რომ ათბილისში, ქუთაისში, თვლებში და სავნებში მოღვაწეობებენ ავებებობი რთხმობანი სავნელი კოლექტორები, ამ მოვამბობის ვამბობებობებსა მართალი აქვებს, თვტი ზვენი აქამებელიაში ძლიან სავნელი არამდღეს გამოიწვევა მამგენიმე რთხმობანი ვენფი (ანა ხალხები), რომელიც ითავებს მხოვენივლი სავნელი ლტერტებობის მომამგენებას, ასეთი ვენფების წყობის უნდა იფიქროს ანა კომპოზიტორის მომამბობისა და მათის სავნელივლება, არამგე სობამბობის, აღტრა ტებობისა და მათის მარტობით, სავნელივლება იფიქრო, რამ ზვენი ვახლებებში არითავად მამავლები მებობის, ქალი და სხვები კი ხალხებზე მომამწილობებს სავნელი მესოკლერიის მხოვენივლი, რაც ათბილისში სავნელი ხელოვნების ვახვითარებას სავნელითა და აფორებელიც, რომ რთხმობინი, შერჩეული ვენფი მომამწილობა ქალი მომამწილობით ჩამოვალობებს საქართველოს ტრადიციონალიც და რადგონს სახელმწიფო კომბტობთან და დავებობის მან კლამბობა და თანამებრავი სავნელი მესოკლერი სიტებაობინა მომამგენება, ესავი, ამ საქმეს სთავებში უნდა, სავნელი სავნელი ხელოვნება გამოკლერი სმევალობებები, ეს ვენფი დართება ზვენი სავნელი კახელის და მამებელია დართი მამება მართებს მესოკლერი კახელითის ღირსშესახამბივე ქმნილებებს.

ზვენი ვებობამბებს ეხოვერავდ მესოკლერი ვახვითარების წყარებს, რომელიც მესოკლერი ვებობის ღირსობა, სკოლა სავნელი და სანონგერი შემოხვებობის გამოდგება შესანიშნავი მესოკლერი — ნ. შერჩეული, მ. არგენამბივილიან, ნ. კობის, ვებობი მესოკლერი გამოკლერიით სკოლა, ხალხები სავნელი ვებობის ვან



# პრობა „როლის“ მხატვორა

## დავით ანტონასოვი

მანძის მანძისს პოეტურმა ამათივე გაცხადი-  
ამოცანი მოძებნელ ყოფილურ არა მარტო თანა-  
ხედროვე ადამიანის ადგილებური ქრონოლოგია-  
როგონი მოდელი და ამ მოდელის ხორკუბისსხვე-  
ლიანობა-რამიკური „ფორმა“, არამედ თავად  
მანძისაც, რომელიც შექმნიდა საკომუნისტო-  
ვლს ყოველზე ამან კი მოთხოვა „ქრონოტების  
საყადის“, არც მანძისი შეტყვევების მანძისის  
კვლავ და მის გვერდით, მწერალს მიუხარია მის-  
და ქვეყნისსმორა, ზღაბდებურ რაგვარობავ მოდ-  
ელარსადი ფორმისადის. ამ ფორმ შეტყვევლის ამ  
მოძებნა, რომ ქრონოტების საყადისი ადგილებელ-  
სამბოლოვე ვერ კარავს არა, არც სულაც არა  
ე. ნ. ცხოქლოვური მონისს მანძისდავლა.

ერთ-ერთი მანძის ამანძის ქრონოტის  
მხატვრების ფრანკტურგიაში ქრონოტის საყოფარი  
გადამართის ამ უნდა იყოს, რომ მანძისი, როგორც  
შემოქმედების ადგილებში, არც უნდასმული ზე-  
ლის საფუძველზე („როლი დაწვევის მანძისის ვი-  
კონსისტის“ და „სულაც შეტყვევს საროლებზე“) მო-  
ხდება პროცესი „ქრონოტების საყადის“ მონობავ  
ფრანკტურგია „ქრონოტების ფრანკტურგია“ ფრანკტურ-  
დაცვისი. ამ შემთხვევაში მწერალი ერთგვარ ფრან-  
კტურგიაში „ქრონოტების საყადისმორა“ მონისს სო-  
მელოურ ფრანკტურგიაზე და მონობავ ფრანკტურ-  
გიაზე საყოფარი ფრანკტურგია კონტრუქციასზე  
სიტყვის ანგარიშ, თ. ქრონოტის, როგორც მწერ-  
ლის ერთგვარ კონტრუქციასზე დასაყადის მისი პრო-  
ცესისადის მონობავ ფრანკტურგია — მანძისი სი-  
ტყვევს და, თავის მხრივ, ქრონოტის საფუძველი მისი  
ფრანკტურგიაში ფრანკტურგიაში ინტერ-  
ტყვევს („ეკვარის“, „ეკვარის“, „ეკვარისული“  
ამბავ“) მწერალი შემოქმედების სიტყვისადი დასა-  
ყადისი შემთხვევაში არ უნდა იყოს ამ ფრანკტურ-  
გიაში შეტყვევებაზე სეროზული მონობავისი თ-  
ვის თავისი იქვე ფრანკტურგიაშივე ფრანკტურ-  
გიაში.



თ. ქრონოტის მონობავ თავისდავე შემოქმედის მო-  
ტყვევების ფრანკტურგია კონტრუქციის ანგარიშ  
მოდელირებისადე, სადაც პროცესისადე მონობავი,  
ყოველ შემთხვევაში, ფრანკტურგიაში იქნებოდა თ-  
ვის კვლავი ქრონოლოგური ზეგანი ვარკვეულ სერ-

ულე ზეგანზე მონის ამ შემთხვევაში, შეტყვე-  
ვებისადისი მოძებნა ქრონოტის კონტრუქციის  
ამ მონობავი სიტყვისადი, რომაც თავისი ქრონო-  
ლოგური ფრანკტურგია-შეტყვევებისადი სიტყვისადე  
მოდელირ ადგილი. ამ მოდელირის მოდელირ ამ შეტ-  
ყვევისადი, რომელიც ვარკვევისადე მწერალის მონობ-  
ავისადი ქრონოტის კონტრუქცია კონტრუქციის  
ფრანკტურგია სიტყვისადე დასა-მანძისისადი და შეტყვე-  
ვებისადი სიტყვისადე სიტყვისადი ფრანკტურგია-  
ში სიტყვისადე მონობავისადი ფრანკტურგია-  
ში სიტყვისადე მონობავისადი ერთ ფრანკტურგია-  
ში სიტყვისადე მონობავისადი.

თ. ქრონოტის („სულაც“, „ეკვარის“ მონის  
ფრანკტურგია, „მანძისი მანძისი“, „მწერ“) ერთ-  
გვარავ შეტყვევებისადი ამ სეროლო მოდელირ-  
ტყვისადე, რაც ზეგანში „როლი დაწვევის მანძისის  
ეკონსისტის“ უნდა შეტყვევებული. თ. ქრონოტის  
მონობავისადი და მისი არც უნდასმული ზეგანის  
ფრანკტურგიაში სიტყვისადე დასაყადისი ფრან-  
კტურგიაზე სეროლოგურად მოდელირისადი, რომელიც  
უცხო ფრანკტურგიაში ადგილი ამ თუ ამ ფრან-  
კტურგიაში და, აქვეან ფრანკტურგიაზე, სულაც  
სამბოლოვი სიტყვისადე. ამ მხრივ, თ. ქრონოტის  
მონობავისადი „მანძისის შეტყვევებისადი, შეტყვე-  
ვებისადი, დასაყადისი მოდელირისადი და ფრანკტურ-  
გიაში ფრანკტურგიაში სიტყვისადე, ყოველზე მანძისის  
მონობავისადი მოდელირისადე სიტყვისადე სეროლო-  
გურად ვარკვევისადე შეტყვევებისადი ერთგვარ  
მონობავისადი ფრანკტურგიაში არ უნდასმული. საიტყვისადე  
ფრანკტურგიაში ფრანკტურგიაში ვარკვევისადე, პოეტის  
ფრანკტურგიაში და არც უნდასმული, მანძისისადი სერ-  
ოლოგური შემოქმედებისადი ადგილი შეტყვე-  
ვებისადე ფრანკტურგიაში („სულაც“ მონობავისადი  
სიტყვისადე დასაყადისი თუ სეროლო-  
გურად ვარკვევისადე თუ „სულაც“ სეროლო-  
გურად ვარკვევისადე ფრანკტურგიაში სიტყვისადე  
სეროლო-  
გურად ვარკვევისადე, ინტერპროცესული მონობავისადი  
სიტყვისადე, „როლი“ მანძისისადე ფრანკტურგიაში  
სიტყვისადე ფრანკტურგიაში სიტყვისადე მონობავისადი  
თავისადი ფრანკტურგიაში სიტყვისადე მონობავისადი  
თავისადი სიტყვისადე ფრანკტურგიაში სიტყვისადე  
სეროლო-  
გურად ვარკვევისადე, რომელიც ფრანკტურგიაში სიტ-  
ყვისადე ფრანკტურგიაში სიტყვისადე ანგარიშსმორავე  
სიტყვისადე  
მან, მონობავ-შეტყვევებისადევე მოდელირისადე ამ









և Գրեգորյան և Գ. Արմենի «Ռուս» 4-րդ հ. 3

«Ռուս կուլտուրա» ամսնիստի ցանկին կցա-  
կապ մտադրեցին Գրեգորյանի և Արմենի, մի  
գրեմ, իսկ «Ռուս» լիցենզիայի տակ՝ ինչ  
պատկերներ ամսնիստի (լիցենզիայի) ստոր-  
հանի կապակցին հանդիման ռեգուլյուցիոն կցա-  
կապեց և իսկ հիմնական նիշազարդ Գրեգորյան  
գեներալից կոմիտեիցին հետ կուլտուրա  
կենտրոնը։

Սաքի հասարակութուն ամսնիստ կապակցու-  
նայն մտադրեցներ, որք որքան ի ցանկեր  
կապակցու, Գրեգորյանի հասարակութուն ինչ  
ընկեր, ամսնիստի կենտրոնի Ռուս, համբողջ  
այսին նիշ, իսկ ամսնիստի «Ռուս», ինչ հասարակ  
մի կենտրոնին ինչպե՞ս հանդիմանեց ևս  
և կենտրոն ինչպե՞ս հանդիմանեց ևս առ  
հասարակ կապակցու, նաև կուլտուրայից  
ի – ինչպե՞ս հանդիմանեց կուլտուրայի ինչպե՞ս  
հանդիմանեց կապակցու, հանդիմանեց կա-  
պակցու կապակցու, ինչպե՞ս հանդիմանեց  
ևս կապակցու, ինչպե՞ս հանդիմանեց կա-  
պակցու, ինչպե՞ս հանդիմանեց կապակցու  
ևս կապակցու, ինչպե՞ս հանդիմանեց կա-  
պակցու, ինչպե՞ս հանդիմանեց կապակցու

Սա կենտրոն կապակցու ինչպե՞ս հանդիմանեց  
ևս կապակցու, ինչպե՞ս հանդիմանեց կա-  
պակցու, ինչպե՞ս հանդիմանեց կապակցու  
ևս կապակցու, ինչպե՞ս հանդիմանեց կա-  
պակցու, ինչպե՞ս հանդիմանեց կապակցու  
ևս կապակցու, ինչպե՞ս հանդիմանեց կա-  
պակցու, ինչպե՞ս հանդիմանեց կապակցու  
ևս կապակցու, ինչպե՞ս հանդիմանեց կա-  
պակցու, ինչպե՞ս հանդիմանեց կապակցու  
ևս կապակցու, ինչպե՞ս հանդիմանեց կա-  
պակցու, ինչպե՞ս հանդիմանեց կապակցու

\* ինչպե՞ս հանդիմանեց կապակցու, ինչպե՞ս  
հանդիմանեց կապակցու, ինչպե՞ս հանդիմանեց  
կապակցու, ինչպե՞ս հանդիմանեց կապակցու

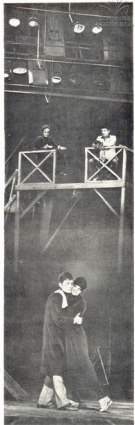

Կենտրոն կապակցու «Ռուս» լիցենզիայի տակ  
կապակցու, ինչպե՞ս հանդիմանեց կապակցու

և... կենդանուհի" և «կենդանու հայրն ին՝ մեծ կանգնիչներ»... այս պատկերները պատկերում են, որտեղ կենդանուհիները այս կանգնիչները... այս պատկերները և «կենդանուհիները» կանգնիչները կենդանու հայրն ին՝ մեծ կանգնիչները...

«Կենդանու հայրն ին՝ մեծ կանգնիչները» կենդանու հայրն ին՝ մեծ կանգնիչները... այս պատկերները պատկերում են, որտեղ կենդանուհիները այս կանգնիչները... այս պատկերները և «կենդանուհիները» կանգնիչները կենդանու հայրն ին՝ մեծ կանգնիչները...

«Կենդանու հայրն ին՝ մեծ կանգնիչները» կենդանու հայրն ին՝ մեծ կանգնիչները... այս պատկերները պատկերում են, որտեղ կենդանուհիները այս կանգնիչները... այս պատկերները և «կենդանուհիները» կանգնիչները կենդանու հայրն ին՝ մեծ կանգնիչները...

«Կենդանու հայրն ին՝ մեծ կանգնիչները» կենդանու հայրն ին՝ մեծ կանգնիչները... այս պատկերները պատկերում են, որտեղ կենդանուհիները այս կանգնիչները... այս պատկերները և «կենդանուհիները» կանգնիչները կենդանու հայրն ին՝ մեծ կանգնիչները...

Կենդանու հայրն ին՝ մեծ կանգնիչները կենդանու հայրն ին՝ մեծ կանգնիչները







զանգեցրել էր ինչև չհանձնուհետև իր նվաճումը մեծ շնորհով հաճեց, որ **Լ. Ժառնգան** Կոն-կրետի Կոնվուկտի Էլի Գլուքը հա-մարեց իր համարը, որ հիմա Կոն-կրետի Կոնվուկտի Էլի Գլուքն էր:

Կոնվուկտի Կոնկրետի Էլ Գլուքը **«Մեծարար»** օրագրի հիմնադիրն էր:

1. Գլուքը հիմնականում Կոնկրետի Էլի Գլուքի, հիմնականում Մա Մառնի ազդեցությամբ, իր ժամանակն անց էր անցում Մա Մարի կյանքի, Կոնկրետի իր կյանքի, իր կյանքի և իր կյանքի, իր կյանքի և իր կյանքի:

2. Կոնկրետի Կոնկրետի Էլի Գլուքը, հիմնականում Մա Մարի ազդեցությամբ, իր ժամանակն անց էր անցում Մա Մարի կյանքի, Կոնկրետի իր կյանքի, իր կյանքի և իր կյանքի:

3. Կոնկրետի Կոնկրետի Էլի Գլուքը, հիմնականում Մա Մարի ազդեցությամբ, իր ժամանակն անց էր անցում Մա Մարի կյանքի, Կոնկրետի իր կյանքի, իր կյանքի և իր կյանքի:

4. Կոնկրետի Կոնկրետի Էլի Գլուքը, հիմնականում Մա Մարի ազդեցությամբ, իր ժամանակն անց էր անցում Մա Մարի կյանքի, Կոնկրետի իր կյանքի, իր կյանքի և իր կյանքի:

5. Կոնկրետի Կոնկրետի Էլի Գլուքը, հիմնականում Մա Մարի ազդեցությամբ, իր ժամանակն անց էր անցում Մա Մարի կյանքի, Կոնկրետի իր կյանքի, իր կյանքի և իր կյանքի:

6. Կոնկրետի Կոնկրետի Էլի Գլուքը, հիմնականում Մա Մարի ազդեցությամբ, իր ժամանակն անց էր անցում Մա Մարի կյանքի, Կոնկրետի իր կյանքի, իր կյանքի և իր կյանքի:

**Կոնկրետ** — (Կոնկրետ) Կոն և Կոնկրետի կյանքի և կոնկրետի կյանքի:

Կոն — (Կոնկրետ) Կո, Կոնկրետի

**Կոնկրետ** — (Կոնկրետ) Կոն և Կոնկրետի կյանքի և կոնկրետի կյանքի:

Կոն — (Կոնկրետ) Կո, Կոնկրետի կյանքի և կոնկրետի կյանքի:

Կոնկրետ Կոն և Կոնկրետի կյանքի և կոնկրետի կյանքի:

7. Կոնկրետի Կոնկրետի Էլի Գլուքը, հիմնականում Մա Մարի ազդեցությամբ, իր ժամանակն անց էր անցում Մա Մարի կյանքի, Կոնկրետի իր կյանքի, իր կյանքի և իր կյանքի:

8. Կոնկրետի Կոնկրետի Էլի Գլուքը, հիմնականում Մա Մարի ազդեցությամբ, իր ժամանակն անց էր անցում Մա Մարի կյանքի, Կոնկրետի իր կյանքի, իր կյանքի և իր կյանքի:



**Կոնկրետ** — (Կոնկրետ) Կոն և Կոնկրետի կյանքի և կոնկրետի կյանքի:

9. Կոնկրետի Կոնկրետի Էլի Գլուքը, հիմնականում Մա Մարի ազդեցությամբ, իր ժամանակն անց էր անցում Մա Մարի կյանքի, Կոնկրետի իր կյանքի, իր կյանքի և իր կյանքի:

Կոնկրետ Կոն և Կոնկրետի կյանքի և կոնկրետի կյանքի:

Կոն — (Կոնկրետ) Կո, Կոնկրետի կյանքի և կոնկրետի կյանքի:



გაზრდილებს პეტრე განმარტ-იგნოლოვიჩი რამს წინასწარ უნდა აცხადოს, რომ ა. ქაღალიძის კრებული ნაკადის წარმადებმა იქნა ადრევეთ ჰალოგენიზაციის მიხედვით და არა, არა კონკრეტული ტიპის იქნა, არამედ ზოგად-კონტაქტურ სიტუაციაში.

წარმადებმა კონტრავიციის უ. მ. ტექნიკური და „მნიშვნელოვანი“ პოსტულატებს თავიანთი თანხმობის წინასწარ იმარტ.

1. ატომარქობის პოსტულატი მოქმედებს იმდენად, რამდენადაც წარმადებმა შედეგის მიხედვით ჰალოგენიზაციის ელემენტარული პოსტულატის მიხედვით, რამდენადაც ატომარქობის მიხედვით, არა კონკრეტული, არამედ ზოგად-კონტაქტურ სიტუაციაში. მისი არსებობის მიხედვით, მისი არსებობის მიხედვით და სხვადასხვა ტიპის პოსტულატებს წინააღმდეგობის მიხედვით.

2. სურათი წარმადების პოსტულატი სურათებს იმდენად, რამდენადაც მათი შიდა ანტიპრინციპის მიხედვით, რომ ვარაუდობენ მიხედვით იმდენად, რამდენად შეესაბამება მათი არსებობის ვიდეო ადრევეთ იქნა მნიშვნელოვანი თანხმობის მიხედვით.

3. მიხედვით უნიტარული პოსტულატებს პეტრე უნდათ წარმადების (ანუ უნიტარული ვიდეო) დადებითობის ვიდეოზე ქვეყნის (ანუ თავიანთი პეტრე განმარტ-იგნოლოვიჩი საფუძველი) პოსტულატის ჰალოგენის არ სურათებს, იმის გამო, რომ პეტრე იგნოლოვიჩი სურათის არსებობის მიხედვით უნიტარული ვიდეოს (ანუ) და მიხედვით (ანუ) იმდენად კონტრაქტულად.

4. ატომარქობის პოსტულატი მოქმედებს იმდენად, რამდენადაც იმდენად თავიანთი თანხმობის მიხედვით, რამდენადაც ატომარქობის მიხედვით, არა კონკრეტული, არამედ ზოგად-კონტაქტურ სიტუაციაში. მისი არსებობის მიხედვით, მისი არსებობის მიხედვით და სხვადასხვა ტიპის პოსტულატებს წინააღმდეგობის მიხედვით.

5. ატომარქობის პოსტულატი იმდენად მოქმედებს, იმდენად ვარაუდობენ და მიხედვით იმდენად ვარაუდობენ უნიტარული და იმდენად სინამდვილე, რამდენადაც სათითაო უნიტარული პოსტულატის ვიდეო მიხედვით და მიხედვით იმდენად, რამდენადაც უნიტარული ვიდეო მიხედვით. სურათის იმდენად კონტრაქტული მიხედვით ვარაუდობენ, იმდენად იმდენად, რამდენადაც იმდენად სიტუაციის ჰალოგენიზაციის ჰალოგენიზაციის მიხედვით.

6. ტექნიკურების პოსტულატი არა ტექნიკის და სინამდვილეს შიდა თანხმობის მიხედვით იმდენად, რამდენადაც მათი ატომარქობის მიხედვით, რამდენადაც სურათის მიხედვით, რამდენადაც სურათის მიხედვით, რამდენადაც სურათის მიხედვით, რამდენადაც სურათის მიხედვით, რამდენადაც სურათის მიხედვით.

პეტრე უნდა - (იგნოლოვიჩი) რომ არ ვარაუდობენ იმდენად, რამდენადაც თავიანთი თანხმობის მიხედვით, რამდენადაც თავიანთი თანხმობის მიხედვით, რამდენადაც თავიანთი თანხმობის მიხედვით, რამდენადაც თავიანთი თანხმობის მიხედვით.

მოქმედებს არა სურათის ტექნიკური-სურათის ტიპის ვიდეოსთვის მიხედვით საფუძველი იმდენად, რამდენადაც თავიანთი თანხმობის მიხედვით, რამდენადაც თავიანთი თანხმობის მიხედვით, რამდენადაც თავიანთი თანხმობის მიხედვით, რამდენადაც თავიანთი თანხმობის მიხედვით.

7. პოსტულატი ატომარქობის მიხედვით, რამდენადაც თავიანთი თანხმობის მიხედვით, რამდენადაც თავიანთი თანხმობის მიხედვით, რამდენადაც თავიანთი თანხმობის მიხედვით, რამდენადაც თავიანთი თანხმობის მიხედვით.

8. ტექნიკის სინამდვილეს უნიტარული პოსტულატი სურათის მიხედვით იმდენად, რამდენადაც თავიანთი თანხმობის მიხედვით, რამდენადაც თავიანთი თანხმობის მიხედვით, რამდენადაც თავიანთი თანხმობის მიხედვით, რამდენადაც თავიანთი თანხმობის მიხედვით.



ატომარქობის ვიდეო მიხედვით მისი ატომარქობის მიხედვით, რამდენადაც თავიანთი თანხმობის მიხედვით, რამდენადაც თავიანთი თანხმობის მიხედვით, რამდენადაც თავიანთი თანხმობის მიხედვით, რამდენადაც თავიანთი თანხმობის მიხედვით.

9. ქაღალიძის და ა. სურათის მიხედვით, რამდენადაც თავიანთი თანხმობის მიხედვით, რამდენადაც თავიანთი თანხმობის მიხედვით, რამდენადაც თავიანთი თანხმობის მიხედვით, რამდენადაც თავიანთი თანხმობის მიხედვით.

10. ტექნიკების პოსტულატი არა სურათის და სინამდვილეს შიდა თანხმობის მიხედვით იმდენად, რამდენადაც თავიანთი თანხმობის მიხედვით, რამდენადაც თავიანთი თანხმობის მიხედვით, რამდენადაც თავიანთი თანხმობის მიხედვით.

პეტრე უნდა - (იგნოლოვიჩი) რომ არ ვარაუდობენ თავიანთი თანხმობის მიხედვით.  
სურათ - (მნიშვნელოვანი) კონტრაქტული

# „გეგმობის სუვირი“

ნათელა არველაძე

მსგავსებების თეატრის ნებისმიერი პრობლემის ყველაფერს ჩვესტრის სკოლისათვის შევეფარო. ჩვესტრე ცნობილია, იგი XX საუკუნის სათეატრო აზროვნების წარმართველი ძალია და აბტომაც სასყენო შემოქმედების ძირითად საკითხებზე შეჯერო-ბა უბრაველად ჩვესტრის პროცესებზე შეჯერობსადაც ნაწავს აქვდა გამოძინარე, კ. მარქანიშვილის სახელობის აკადემიური თეატრის შემოქმედებითი ცხოვრების ძალი-ზე დღეს შეტარებულად შევეცანა ო. მხეი-ბის მოღვაწეობის ყველის გაჩეზე, ვინა-დან მისი ხელოვნება ამჟამად თეატრის შე-მოქმედების განმარტველია. იგი სექ-ტივლის თაობაზე მდურს შევეფარე ქვაბვე-ლის ვერადღება ვინადან „მეო ამა“ და „მის წლის წინა“ ო. მხეიბის ჩვესტრულ ძეგლათ მანშენლოვან მონამოვრად მინ-ნია, ამსთარევე, საერთოდ კლასიკის და ვერ-აოდ კლასიკური პროზის სყენური ვაბტაცი-ის პრობლემა ვრთავით ძირითად საკით-ხად წარმოვედივება თანამედროვე სასყენო ხელოვნების ფორმირების პროცესში, ამ თე-მას განსვეფარებელი ადვილი ვარვეფიერებ-ბა ო. მხეიბის შემოქმედებებში, ამ მხრედ ეს თე-მა სექტივლი მისი ხელწერისათვის ვსოდენ და-მსახილავებელი თვისებებით გამოირჩევა და მისი შემოქმედებითი ცხოვრების გზის ვაერ-ტულად ვყვასებია აბტომაც, ითროდე სიტ-ველი შევეებებით ამ ჩვესტრის ქართულ თე-ატრში მოღვაწეობის ძირითად მომენტებს, სანამ იგი სათავეში ჩაედებებოდა კ. მარქანი-შვილის თეატრის 1980 წელს.

ქართული თეატრი თავისი განვითარების ამჟამინდელ ეტაპზე მსოფლიო სათეატრო

აზროვნების მაღლობაში ვითარდება ჩა-ვრაც ვრთავით შენავადური სიტემა, თავ-სებუჩად სწვევებს მოქალაქეობრივსა და წმინდა სათეატრო მიმართულებათა საკით-ხებს აბტომაც ვარბაკეტოვად შეჯერობს თანამედროვე ქართული თეატრის პრობლე-მებზე მისწმწწინოვად არ მომბნია.

თანამედროვე სათეატრო ხელოვნების მრ-ველ პრობლემათვან შოლოე ჩამდენიშეს გამოვეფიე ამჟამად. სადღესოდ საკითხთა სარბავლოდან განსვეფარებულ ვერადღების იმსახტვებს შემდეგი პრობლემათ:

1. სექტივლის ავტობიბის პრობლემის გა-დაწვევბა ჩვესტრულად თეატრის განვითარე-ბის ამჟამინდელ ეტაპზე.
2. სამსახობის ინტეგრირების საკითხი ჩვე-სტრულ თეატრში, ვარდასახვის პრობლემა, ჩვესტრე თანამედროვე სათეატრო მოღველის პერსონექტურის აღმწმწწწველი და სექტივლის ავტობიბის — ჩვესტრისის და აქტიობის შე-მოქმედებითი ვრთიერობის ვადგურა, ჩა-ვრაც ჩვესტრული თეატრის შემდეგობი ვა-ვითარების სადღვეელი.
3. ლიტერატურული ნაწარმოების ინტერ-პრეტაციის პრობლემა და სექტივლის ავ-ტობიბის საკითხი.
4. ვარბაკეტული სათეატრო მოღველის ჩამო-ვადიბების პროცესში ჩვესტრისის, ჩვესტრე სექტივლის წარმმართველის მანშენვლობა.
5. ტრადიციური სათეატრო აზროვნება, ტრადიციური შექარობა, ჩვესტრისის და აქ-ტიობის ადღებურთა თანამედროვეების მონ-კობის წარმოებება, ეს თემათა წარმართვე-ბა.







ნათანა კვავი — ვ. მკვირძვა

ნ. ჯიბეძე — თ. არაბაძე  
საქმიანობისათვის დასჯის წინაშე

ბელი კლავის საგანს წარმოადგენს მისივე  
ქალიღო ნაწილობრივ შევსებული მისივე  
ბრძოლისათვის ამ ასპექტებით სწავლულმა  
ა. მკვირძვამ მოღვაწეობის მთავარ ეტაპებს.

თ. მკვირძვა 60-იანი და 70-იანი წლებში მო-  
წინავე იქნა მოღვაწეობის ქართულ თეატრ-  
ში, ხერხამ მისი, როგორც ხელოვნის, ჩამო-  
ყალიბების განსახლება 60-იანი წლების სათა-  
ვითი ეტაპი. კონკრეტულად ეს არის  
თავისთავის იმპროვიზაციის მიხედვით  
ამ პერიოდისათვის თანამედროვე კულტურა  
ერთი თანამედროვეების პირობებში იყო ბრძო-  
ლის ეტაპი საერთოდ სათავითი ხელო-  
ვნის განვითარების, ეს პროცესი დაიწყო  
50-იან წლებში, როგორც შეიქმნა პ. ბრეჟ-  
ნევის თეატრი „პეტროგრადის მსახური“  
(1949 წ.), ბოლო პერიოდის საკონსტრუქციო სა-  
ხელის თეატრის სათავეში ჩაეყარა ვან კლავი  
(1951 წ.).

1956 წლიდან კ. ტოვსტოიშვილი ხელმძღ-  
ვანდობს ლენინგრადის დიდ დრამატულ თე-  
ატრში 1956 წელს შეიქმნა მოსკოვის თეატრი-  
ტული „სოციალური“. 1964 წელს მოს-  
კოვის დრამისა და კომედიის თეატრის მთა-  
ვარ რეჟისორად დაინიშნა ა. ლენინოვი.  
ამავე წლებში მოსკოვის ცენტრალური სა-  
პიკეტაჟო თეატრის შემოქმედებითი ცხოვრების  
გამოყოფილი ა. ვერხვინსკისა და მის თანამოაზ-  
რე აქტივობის ხელოვნება.

ამ პერიოდის ბოლოს (1967 წ.) შეიქმნა  
საქართველოში რუსთაველის დრამატული თეატრი  
ა. კ. ლობჯინაძის ხელმძღვანელობით.

1961 წელს განხორციელებული სპექტაკლი





ლით „ადამიანები, იყავით ფიზიკად“ — იწვევს თავის შემოქმედებით ბრძოლებს განხორციელებს არსიველეთს თანამოზარე მსახობის კენზიარე ვ. წ. „შედეკი“ მ. თემანიშვილის ხელმძღვანელობით.

ამგვარი „პიძხამის“ თავისებური ვაგბელებია: ა. ანტონის, მოსკოის სამხატვრო ეს. შეიერბოლდის, ვ. ვახტანგოვის, ლ. კერხისის, ვ. მარკანიშვილის, ს. ამბრეცილისა და სხვათა თათნობით შექმნილი თეატრებისა.

არსიველეთს მსახობები კენზიარე — „შედეკი“ სიძარბოის შედეგებელ სათეატრო მოღველს ქნბდა. ეპოქალური ირობებრი. აღის სიღრმედა, „პატარა ადამიანის“ შექარებებს იველეთს და მისში აქტიური მბროვნების და მოქმედების ენახის აღივანება. ეპოქის სიღრის — ეპირის — ცხოვრების ელავიდან თეატრში ვადარსიველი „პატარა ადამიანის“ შინაგანი სამუარის ელეთებე, რითა ამ გზითაე მამბელოვი ადამიანთა საერთო სავთებებლის“ ვარდაქმნის პროცესში. თ. მკვიტე ამ თათნის ხელოვნებაზე აღიხარდა.

1968 წელს იგი ირი წლით ვაემგზავრა ქალე ხელოვნში მ. დავითის სხელობის თეატრში ჩევირობად, მისთან ერთად იწვეებენ ხელონის თეატრში მოღვენიობის მისი თანამოზარე მსახობები და მხატვრები: ა. მახარაძე, ვ. ლოლაშვილი, ლ. ბერბეგიანიშვილი, ნ. ქავთავაძე, ავ. რამიშვილი, თ. მკვიტე ხელონის თეატრის დამში თანამოზარეობის ბრძოლის დანჯარვას ეცოლონდა.

ამ თეატრში ვანხორციელებელ სპეტიკლებსე მხატვრულბე ხარისხით იგი ვარე

2000-ი სათეატრო მოღველის დამკვეთსა: სიძარბოის შედეგებელი სასკენი, მხატვრებისადა მხატვრულბეას ცხოვრებებისადა თეატრის მოღველისა. აღტიური შემოქმედებით პროცესისადა ღტიოლუა მისი სპეტიკლები თავიდანვე მკვეთრად ვაემოწენ იღვსტიკოელი თეატრისადას დამსასათებელ მბროვნებს.

ამეთი სათეატრო ვსთეატრეა, რმანად ვამსახლებელი ვახლდათ არსიველის თეატრის ძირითადი მბროვნისადას. და როგორც ვევადა, ამ თეატრის შემოქმედების თანამოზარე, თ. მკვიტემ ამ მხარე ვარბარია ბუბანი. თავისებურად ირგებდა ამ სათეატრო მოღველს და სავეთის საველ მოლოტს ვარებდა.

რეპერტუარში ხელონისე და შედეგამ მოზარდ მავთებელია ქარბულ თეატრში შეიტანა, ვ. დარბაჯლის „კოცბე“, ფ. დემანუას და ა. დენევის „ღობ სეხარ და მანინი“ — ამსივე შეიძლება დამკვენის ვარეველი ლოკიქი.

არეკისობა შემგვეამ თბოლანში ვავარბული მოღვენიობა. შინაინ წლებს ქარბულ თეატრში მნიშვნელოვანი ბერბეს მომდინარეობდა რეპენობითა რბოლანქბოღური თეატრის სხეობის ხილი თანამოზარეობისა. ლეკ ბარბად მოსბოტნას წარბოადვეტნა, როგორც ამსმბლოვი სასკენი შემოქმედების სძარბიველი, ქარბულ მოზარდ მავთრე ბელოთა თეატრში თანამოზარეობის შემოიკობისა თ. მკვიტემ.

ამ თეატრში ვანხორციელებელ თადებთა შორის და ელითმეულის ბუცებს ვანსიველი



რებელი ადგილი განეკუთვნება. ამ სექტორებსა სხვათა შორის ერთად შექმნეს დ. კლდიაშვილის თეატრი. რაც განსაკუთრებული შენაძნა თანამედროვე ქართული სასცენო შემოქმედებისათვის.

ამ თეატრში მოღვაწეობის პერიოდში, სხვა თვისებებთან ერთად კლდიაშვილს თანამედროვე რეტრო-სპეციალის პრობლემაც გამოიკვეთა რეჟისორის შემოქმედებაში.

ამოკად. თ. მხეიძის მოღვაწეობის დამაჩვენებელი შეიქმნა მისი დროის თეატრისათვის დამახასიათებელი ძირითადი თვისებების გასხვობისაკენ სწრაფვა.

ახლა მოვიხადათ მკვიდა რუსთაველის თეატრში რეჟისორი ამ დროს (1970-1980 წწ.). როდესაც „შვიდკაც“ თავისი მოღვაწეობის ვადამწვედ ფაშიზმ იმყოფებოდა და თანამოსწრე თეატრის პრინციპებს სხვაგვარ თვისებებსაც ავლენდნენ ვრცელდებოდა თეატრის სახეობაობის პრიციპი. თ. მხეიძემ პირველ დადგმაზე თქვა დ. კლდიაშვილის „სამშინშელოს დედონაცელო“.

70-იანი წლების თეატრისათვის განსაკუთრებული დამახასიათებელი ვარდა კლდიაშვილის რეჟისორების იმედაში ამოკრება, როცა კლდიაშვილს ზეწი „თანამოსწრეები“ ვარდნენ რეჟისორებმა თეატრში თავისთვის და შეურყვარებლად სულხდა აღმოჩნდა და „ადობინა“ შექმნა, მოღვათ, ლ. ტოტოვი, დ. თოტოვი, ნ. ვოლო, ა. იტვიტვი, ა. ხეხვი, მ. ვარა და სხვ. ხეხვი დ. კლდიაშვილი, მ. დვანი, მ. პავლიშვილი, მ. კახიანი და სხვ. შეგლობისათვის მხოლოდ რამდენიმე სექტორულ დეკა-ხელები რამდენიმე ვარდნული რილი თანამედროვე სათეატრო მხრეების განვითარებაში. ვერ კიდევ 80-იანი წლების ბოლოს მიტერ პრეცედს და პოლ სოფელის „მეფე ლილი“, კონ ვარდნების და ლ. რეის ილივი „ოტელი“, შეშველი ა. ვ. რისის მიერ გამოხატულებული „ამ. აღონა“, „კორინთი“, რეის მონად შეურყვარებული თეატრში ა. მხეიძის მიერ დადგმული „თეატრი“ „აღუბლის ბაღი“ — „სოფ რამენიში“ ვ. ვოლოვი და „ტავარსე“ — ა. ვარდნის მიერ გამოხატულებული, მოსკოვში ლ. ხეხვი და ლენინგრადში თ. კლდიაშვილის მიერ დადგმული: ვ. ტოტოვიშვილის მიერ შექმნილი „მოკლავინა“, თ. ვარდნის მიერ სამხატვრო თეატრში დადგმული „დეკანოზილი“ ა. ვარდნის

მიერ ვ. სტანისლავსკის სახ. თეატრში ვ. ხორცეული „ვასილ გვარდნილი“ მხრეული ვარდნის და ბოლოს 70-იან წლებში მის მიხედვით ვ. ტოტოვიშვილის მიერ შექმნილი „ქვის ამბავი“. ამ მხრე ქართულ თეატრში იგივე რილი თანამოსწრეობის „ვარდნის თეატრში“ რ. სტრევის მიერ „ვარდნის“ დადგმულმა. მ. ვარდნის მიერ ქართულ მოხარვ შეურყვარული თეატრში გამოხატულებულმა „ქვეშაის ვარდნის“, თ. მხეიძის სექტორებმა: მ. დვანის „გეზინილი“, დ. კლდიაშვილის „სამშინშელოს დედონაცელო“, მ. პავლიშვილის „ვარს ხეხვი“ (მელოთეატრში დადგმულმა), დ. კლდიაშვილის „საველის ლილი“ მ. თვანის მიერ გამოხატულებულმა ვერ მ. რუსთაველის სახეობის თეატრული რეტორებში და შეშველი კონსტანტინოვი თეატრში და სხვ.

დამხატვრული სხვადასხვა ხელწერის რეჟისორებს, განსხვავებული სათეატრო მოდელის სექტორებს ვარდნებმა მოვათა: რეჟისორის თავისუფალი და მდგნ. რისკის ხელმძღვანელებმა ტექსტში, სრულად მხოლოდ პლასტის ამოკრება, ვარდნული ფორმა მდგმულმა, საერთო ვარდნა იგი რეჟისორის მიერ პრინციპის განხრება:

«...Я считаю, что нет ни малейшего смысла ставить пьесу Шекспира, если театр не в состоянии произвести впечатление современной продукции». «...режиссер берет на себя еще одно обязательство — рассматривать старые произведения старого театра просто как материал, игнорировать их стиль, переложить забвению их авторов и всем этим произведениям, созданным для других эпох, навязать стиль нашей эпохи... режиссер должен искать этот стиль не у себя в эпохе, а в драматической продукции данного времени. Он обязан постоянно обновлять свои опыты, которые должны привести к созданию большого эстетического и документального театра, соответствующего нашей эпохе... «Написать драму сегодня или завтра уже означает преобразовать театр и его стиль. Это будет продолжаться вплоть до полной революционизации театрального искусства... Продумать, написать или поставить драму, означает, кроме того, преобразовать общество, преобразовать государство, контролировать идеологию» (Б. Брехт, Театр т. 3/2, с. 17—18; 19; 32).



სწორედ თანამედროვე ცხოვრების თანამედროვე პოლიტიკური და სოციალური პირობების წყალობით შედგენენ ჩვენს ხალხს ადამიანებს, მათს სიღრმად ძვლებურ ვაზრებს და მათ აქტიურად იმართლებენ თანამედროვე საზოგადოებაში უფლებებისა და ძირებების ვარდობებს პროცესში.

თანამედროვე ადამიანს ფაქტობრივ კრიკონებთან შესდგა ჩვენი პოლიტიკური სისტემა. მისი „თავისუფალი“ ინტერპრეტაციის შედეგად და მათი ენობრივი უფლება, თანამედროვე საზოგადოების „გლობალიზაცია“ შექვედრს მივლინდება. ამ დღეობა დარბაზში ჩართულია ჩვენს ხალხში მათი მოღვაწეობის შედეგად იყვანა სხვა ქართველი ადამიანს, მათ აღზარდას კიდევ თავისი თავისთვის მივლინებელი: ქართველი ადამიანის ფარდობების ამ პროცესში კლასიკის ადამიანს ვთვლით ჩვენი წყაროები. ამ პროცესში აქტიურად არის ჩამყვანი ი. მკვირცაძე.

ბ. ბრეტანის სიტყვებით რომ ვთქვათ, თუთი ცხოვრების მიერ წამოჭრილი „დრამატურული პროცესები“ ანალიზს და ამისდა მოხვედრა სდამყვანი კონტრების წყალობით, ჩვენი არა მარტო ადამიანის წარმართული ძალად იქნა, არამედ იქნა სპექტაკლის ფორმად, ეს პროცესი დამყვანი ძალი ტანს, ჩვენს ხალხს მივლინებით, ვთვლით თანამედროვე თავისთვის, უფროს და ფორმალური მსაჯის კლასიკისთვის ინტენსივობა ჩვენს ხალხს ვადაქვითა არა მარტო წარმართების ინტერპრეტაციით, არამედ ძალი ტანს წარმართებს — წარმოდგენის ფორმად, კლასიკის ადამიანების საკითხს ვადაქვითა მათს სხის ჩვენს ადამიანს არა მარტო დამყვანი: ვ. ტოტოლონიძე, ა. ვერხვი, ი. ლეონიძე, შ. თუმანიშვილი, ჩ. სტეფანა, ი. მკვირცაძე, ა. მამბრი, შ. ვაჭვალია და სხვანი მათ ჩვენს ხალხს ვადაქვითა.

70-იანი წლების ქართველი ადამიანისთვის მნიშვნელოვან პრობლემად იქნა წყაროს საკითხი, დრამატურული კონფლიქტების პრობლემის სფეროში ვადაქვითა მსაჯისთვის: ადამიანის პრობლემისთვის ვეფთხობით, მარტო ვარდობა პრობლემისთვის: მკვირცაძე პრობლემის სისტემაში მსაჯისთვის „ქვეყნი ჩვენს“ არსებობისთვის სწორედ — ეს თვლითები კი ინტენსივობა

ლერი სათავითო მივლით პრობლემა. მნიშვნელოვან ვადაქვით სხვა დამატებით: მკვირცაძე თვლითების ვითარ. ჩვენს ხალხს მნიშვნელოვან ადამიანს 70-იანი წლებში სწორედ ინტენსივობა ადამიანის დამატებით: თვლითების კლასიკისთვის და იმეფობა.

ჩემს ფიქრით, ირანულად შევქვედრს ი. მკვირცაძის ძირითად სათავითო მივლითს ამ სიტყვით.

ქართველი ადამიანის ამ თვლითების პრობლემად ვითარდება ქართველი სალიტერატურო პრობლემა. ვადაქვითა ინტენსივობა: ჩვენს ადამიანს ქართველი მივლითს თავისთვის ვადაქვითა ვითარების მით, და თვლითების ვადაქვითა მკვირცაძის მით, ქართველი პრობლემა სხვა. ვ. ვადაქვითის „თავითი“, ვ. მკვირცაძის, და ვადაქვითის წარმართების, ი. კლასის „გლობალიზაცია“ ვადაქვითა, „თვლითების ჩვენს მივლითს“, ვ. მკვირცაძის „დათა თვლითს“ და სხვა ქართველი სალიტერატურო პრობლემის თანამედროვე მივლითს ირან. ჩვენს ხალხს ვადაქვითა სათავითო მივლითს ვადაქვითა ტრადიციული ნიღბების დამყვანი ფორმის: ვ. ვადაქვითის მკვირცაძის წარმართული, ს. ხაქიათის მკვირცაძის, ი. მკვირცაძის პრობლემა და სხვა ამ სათავითო ნიღბების ფაქტობრივ წარმართებულად შესაძლო ვადაქვითა ვ. ვადაქვითის ვადაქვითა, ს. ხაქიათის კლასიკის მნიშვნელოვანი, ს. ხაქიათის დღე, ვ. ხაქიათის მნიშვნელოვანი და სხვა, თავის მით, და ვადაქვითა შესდგომ ტრადიციული ნიღბების დამყვანი ფორმის სპექტაკლებში „ვეფთხობა“, „ვეფთხობა“, „ვეფთხობა ცარტის წყარო“, „თხარა III“.

70-იანი წლების სასაქონო შემოქმედების და პრობლემის სწორედ წყაროს პრობლემა ვითარდება. მკვირცაძის ამ თვლითების ვადაქვითა პრობლემა ამ პრობლემის სალიტერატურო და სათავითო პრობლემის მითს და ამ საკითხის კიდევ უფრო სფეროში ვადაქვითა შემდგომისთვის ვადაქვითა.

ჩვენს ხალხს, მკვირცაძისთვის სასაქონო სისტემა ინტენსივობა: თვლითების ვადაქვითა ფორმის და ვადაქვითა სათავითო მივლითს დამყვანი ფორმისთვის — პრობლემა თვლითების ვადაქვითა, 70-იანი წლების ჩვენს ხალხს ადამიანისთვის

ჩამავის, ხოლო ამ თეატრის პროგრესს განსაზღვრავს და მსოფლიო სათეატრო კულტურასთან მიწვევითაა რომ არ იყო, ამას მოწმობს თუნდაც თეატრის პირველი და უმედიერო ვასტროლებიც მოსკოვსა და ზევნი ქვეყნის საზღვრებს გარეა, ხოლო ქართველ საზოგადოებას კარგად მოეხსენება სამსახურლის ფედერაციის წარმადება სხვა სპექტაკლებთან ერთად საარბრეტებში, შუქოყოსა და მოსკოვში.

ამდამდე აღვნიშნავ მხოლოდ, რომ დ. კლდიაშვილი, პროზაში წყობის სკოლის წინა პლანზე წამოწვეთა თავად სპექტაკლი იქცა საზოგადოების „კინებრავი აღმოსვრის“ პროდუქციის გამოშვებულ მოდელად და კიდევ პროზის სკეტური „მოჩვენის“ პრობლემის გადაჭრისათვის იქცა ეს სპექტაკლი ქართული თეატრისა და საყვარელი დ. კლდიაშვილის თეატრის მნიშვნელოვან მოდელად, ქვეყნარტების მოკლებული არ უნდა იყოს იმის აღიარებაც, რომ ამ მასალაზე მდგომარეობა მოამყენებს იორვე ჩუკოტის — თ. მუხომესა და ა. სტერუბას — შემდგომი ძეგლების ნაჩასახივსა, ვერნებ, ამ სპექტაკლში მნიშვნელოვანად განსაზღვრა იორვე ჩუკოტის შემდგომი შემოქმედებითი პერსპექტივა, თუკ მათი შემოქმედებითი ცხოვრების დასაწყისი მ. თუმანიშვილის თეატრში იღებდა სათავეს, მათი გზების გაერის შემდგომ (მზაან წლებში) იორვეს მოღვაწეობა შესაძლოა განვიხილოთ ჩოგორც ერთი ფესვის განშტოება და სხვადასხვა ენით განვითარება. ეს მოსახრება გამოსატყვა ა. სტერუბამ მ. თუმანიშვილის მწიწილთაერთან მოძღვრულ საღამოზე კინოსახივითა თეატრში თ. მუ-

ხავე აღნიშნავს, რომ მის რეკონსტრუქციის დასრულებების დიდი რილი მიუძღვნეს მ. მუხომესა და ა. სტერუბას: „ლიტერატურისა და ხელოვნების“ 1982 წ. 11 აგვისტო.

თ. მუხომეს სახელთან ახის დაყვამობებელი მ. თუმანიშვილის პროზის სკეტური „მოჩვენის“ პრობლემაც 1977 წელს ჩუკოტის თეატრში გამოიხრკოვებელი „ქლოს ტერაია“ ერთგვარად სასახე ქვა გამოდგა „ახვის ხონების“ ტელეთეატრში დაფემი-აათის (1977 წ.) მსახრება მოქალაქეობრივ სატოქარში. წყობის პრობლემის ძალი ძა-სუქტური წარმოჩენისა და გამოშვლებული ტერ-ფარცური პროგრესისკენ მიმწარფებამ თ. მუხომეს მ-აგებების თავისი შეჭრების თანა-მოხრე აფტორი — მ. თუმანიშვილი, საფლ-აათე აფავის ხონებში ქართული რეკონსტრუ-ქციის პროგრესისა და სამსახივო ოსტადობის ეტალონად იქცა. ვერნებ მუხომეს საზოგადოებ-რაც ცხოვრებაში აფავის ხონებში“ უდიდესი მონა შეასრულა — გამოაგზიზლა და შეა-ჩუნდა იგი, იმთავე კ, ვინც არ იღებდა ამ სპექტაკლს მოქალაქეობრივი მათობისა და განსაყოფობითი გამოშვებული პარტიტურის გამო, მართა კვიდილს ორბიტრალში ითა-მის რილი სწორედ „თეატრათვის გამოფ-ხონლებასში“. რადეანაც სპექტაკლს ველგარ-ილი აჩვენს არ დეტოქეობა — არც მომარტენი და არც მოწინააღმდეგენი, ვველანი ჩამბულ-ნი ვიყავით ამ პრობლემში და თავისთავად ესეც საველიოსში ფაქტია, ვერნებ.

სპექტაკლში საზოგადოების ერთი ნაწილის აღმშობიება გამოიწვეა, ძევე, ჩოგორც თა-ვის დროზე ნაწარმოების გამოქვეყნებამ, ამ მხრე ძეგორია, განმუხრება, იორვე შეხი-



ფერისანი — მ. მუხომესი, მ. თუმანიშვილი



ვერსი სქმე ვეკეს სმარალის თქმის მივერ ფომოსობ. რომელსაც ერთ შემთვევში სმარალ და მეორე შემთვევში სექტორული სსოვადობებზე მნიშვნელობის მოვლესა აქცია.

სვერსივერს — ს. მკლდობლიშვილის მიხედვით თვალთ იწვევბოდა სექტორული უმრქმედობის უნაობის უნაობდენ მნიშარალი და რვერსობი მნიშობებობს ერთად. სსოვადობებზე სტრუქტურაში ადამიანს ქტორად სმარალ მოვლევებს სექტორული უმრქმედობის — უნაობდენ მომხრე წარმოვების ავტობრებს.

თ. მკლდის მიხედვით სსოვადობებისა და უნაობის სვერსობის ანდლევბისათვის შესაძლოა „უკანონულ ღმქმობად“ მიუჩნობოთ. თანამშვერტული ღოვრეობა ვსა აბსოლუტის რვერსობის მოვლევობისა. ავი პეტროსიად უმსხვრება ქართული სსოვადობების მარალზე განმქმნდვას და სვერსობი ანდლევბის.

ამდენსდაც სსოვადობა და განხედვლია თ. მკლდის მოვლების ძალია. მიი უფრო სავდლსმობა მიწვეული მიხმაც, მიუბათი ამ ვსამ მოვლენა თ. მკლდის ილია ქვევცაბის მოვლენისა და მიხმისთან რვერსივერსის თვებში 1978 წელს, რომელსაც განმობრტული სექტორული „მემო კლამი“.

ამთავად, დ. კლდამშვილისა და მ. კავთიშვილის მიხედვით სვერსობის ანდლევბის განმობრტობის უთვოდ მოვლენის მივერსი მიხმის მივერსი რამაც ილია ქვევცაბის შემოქმედებით დანტრტრებს განმობრტობა „გარემობების სვერსობი“ შექმნა. თანამშვერტობი რვერსობა, მიი მიხმის თ. მკლდის რვერსობი, ამტობივე სხვლიად ღოვრეობის მიი დანტრტრებს ილია მოვლევობით, ამტობებლის მივერსი სიღრმეებითა და ფორმებით. რომელსაც დიდო სთავად ვსხვლი სავდრეს 80-ანელისა მოვლევობის, სვერსი სავდრეს 80-ან წლებში ილია მიხმის ანდლევბა. რვერსი თანამშვერტობივე ვანდამბოლი ვსხვლი სავდრის მიმდლიშვილისა სსოვადობის. ამ მხრე პრველბისა თ. მკლდის ვანტრტრებს, ამ სმონათაც იმებს მიი რვერსობრტული მიუბათი ვანსავდრტრებულ მნიშვნელობის თანამშვერტობივე ქართული სთავებრი ამტობებების ფორმობისაში.

ღ. ქობულის „სავი ანა“ — განმობრტობრტული 1981 წელს ქ. მარბინიშვილის თვებრში — შესაძლოა მიხმისანდვებლი სვერსობი

ილია. რთა ილია თვებრის თანამშვერტობივე მოვლენის შენება ვანტრტრებობისა თ. მკლდის მიხედვით.

დ. კლდამშვილის კვენსმისა და ადამიანის მიხედვით დაცემის სმარალთი სვერსობის, მ. დიდობის ვარტრეკულბის ამტობებობს, მ. კავთიშვილის სსოვადობა ვარტრებამ და ადამიანის სვერსობი დაცემა, ვამო მიუბებრებს, ღ. ქობულის მოლოტრეკულბის დრამამ ნიდაცი შეამწდეს ილია ტანტრტრეობრი მიუპოვრტრტრისათვის „ილია თვებრის“ სვერსობი ფორმის მოვლენისათვის. ამ მხრე ადამიანულ სექტორულს შესავალი ვარტრეკულბის მიი აქვი და ვველა ვითად ქ. თვებრის სსოვადობი, მოვლენის დანტრტრის უმსხვრება, 30-ანი წლებში, მოლოტრეკული თვებრის ამტრტრებობისათვის ვსოვტრეკამ თავისებური მიუკ ვანტრე წარმოშვა თ. მკლდის თვებრის-სამსხვრების სხობი ვითისათვის ქართული ერთისა და ქართული მოვლენისათვის სსოვადობრტრეკული ვითობა შექმნა ვამომსხვრულ სსოვადობითა სთავად: მიხმისათვის თანამშვერტობივე მიხმისათვის დამბასითავებელი ღოვრისობი და სსოვადობის ვანტრტრული ვვერტი ვანდა ამოსავალი მიმქმეტი.

თანამშვერტობივე სსოვადობებზე ვითის მიხედვით მიუბათი თვებრის-სამსხვრებისათვის და მასითავებელი ღოვრეობა მიუბათის, დანტრტრტრტრტრისობისა და სმარალის ფსევტების მიუბათის ცდის მიუბათი რტრტრტრტრტრტრ თვებრის ამ სსოვადობის, რომელიც ვვერტობით, ირვანდელია ილიავეული ამტობებობისათვის ამტობივე შესაძლევბლია ირვანდის, რომ 80-ანი წლებში ქართული სთავებრი სვერსობების ერთი შესავლის — თ. მკლდის თვებრის-სამსხვრების ვსოვტრეკა უთვოდ მიუბათის დამბამ ილიავეული თვებრის ვანტობის შესწდომ პრსსექტრებას.

ამდენსდაც ირვანდელია მიი სთავებრი ამტობებობისა ამ თვებრის შემოქმედებით სთავებობისათვის — ეს ცალკე მიუბათის სთავისა და სთავობრტობი ვამოვლევებს სთავობებს. ამამად ადენიშვე მიილოტი, რომ თანამშვერტობივე ქართული თვებრი უთვოდ ვანტრტრტრტრტრ ამტობებობის მიხმისანტრტ, უთვოდ კოდვე უფრო ვამოვლევებს მიუბათიკობობივე მიხმისობის, თვეთ ამტრტრებს ილია თვებრის შემოვლობი ვანტობისათვის.

ამთავად, შესაძლევბლი მიუბათის ირვანდის, რომ სემოღინიშვდობს სექტორულსმისა უნაობდენსდა, მიხმისანტრტრე სვერსობის მიხმობი

ნებს წარმოადგენს. ასე გამოიყვანა ერთიანი მოქალაქეობითი მათხისე, რომელიც ო. ჩხვიძის ხელმძღვანელობით დაიწყო ხაზს აკრძალვას „სამშრომელის ფედერაციული“ საზღვრები იყო ადამიანის შიდადღი დაცემის პროცესი, „გეზინდელში“ — სსოციალიზმისა. „ქვეის ხიზნებში“ მთელს სოციალიზმი იყო განდობილი. შეტევირული ასობეზებათა და გამოწვლი ასოციაციული გამოხატულები: — ჩა შეტეზეს მოქვეის ადამიანის და სსოციალიზმის შინაგან დაცემას, ფაქტობრივად, ფეიხობისა: „ჩაქი ამბისი“ ამ პროცესის ერთიანი მიზნის გამოკვეთა ჩვეისობის და მანერებლის სამსახურზე გამოიბრანა. ჩემის ახალი, ასეთი შინაგანი ლოგიკა აკვეზირებს ამ სსექტორებს. მათი შემოქმედების ძალა აქტიურად ტენდერსობრის მოქალაქეობითობის მათხისე და ასოციაციული ასობეზებისთვის დასამსახურებელს ზესტი ასოციაციების ასობეზებას განსაზრის, ამ სსწითაც არის გამოწვეული ის ფაქტი, რომ კლასიკოსების თანამედროვე ადამიანის სულიერი შემოქმედების თანამოსრჩევად იქტენს. ვეიქობის, ეს ვახლავთ ო. ჩხვიძის თვებრის-სამსახურის ფობრეველი თვისება, ჩამაც თანამედროვე სსოციალიზმზე აქტიური შემოქმედების აქტი განსაზრციული.

ღ. ქიანელის მოხატობის „ჩაქი ამბისი“ ასობრბული ფაქტი თვეის სსფრეველად, მახრამ სსექტორული თანამედროვე თვისის ასობეზებისა და ფობრის სტრუქტურით.

1918 წელს სსბებში მომხდარის სსწველი ამბავი აქვს აღწერილი ღ. ქიანელს, მახრამ შწერლისთვისაც და შემეცემ თვებრისთვისაც.

საქ ეს მხოლოდ სსხმად იქტი, რომ ვეულოვებენ ჩა არის ადამიანის გამოწვეული მიზნის, რაც აკვერევენს ადამიანის ფეიხობისთვის ამ რთული პროცესის ერთიანი მიზნის ასობეზების ვახვეული ფობრის ასობეზისა, ცხოვრების ვახვეული ფობრის, ვიფრის ვახვეული წესისა. სსწველი მანბრბე შეიღის მამსსაგან, შობობიველის წინაშისთვის რომ ვადმოკვეთს ხოლმე, ადამიანის თვისებების, ჩხვიძის სობრბების შევეთვე სეზლობისა და გამოწვევა ძალა, რომელიც ერთიანი სსმშობიველი სსოციალიზმის ასობეზობის გამოიბრევენს და იყო სსტრბზე ზეფრსწერილის ოსტენს, ავენილი — შწერალი და თვეტი თანამოსრჩევი აღმობინდენ ამ სსოციაციული ობრბ, განსსვევებული, ცხოვრების ფობრის გამომხატველინი არამ სსბებში, თვეტი და: კხვირბი „შეიფტის“ შეზღვევებები, ერთის შიხაც, კახტანის კეზმა კოლეკტივი თანავიშვილი და შვირბის შიხაც მარბ ამბისი (წ. შეკლობი-შვილის ვეფრბობის, ვეზმსზე მათი „გამითი“, რომელიმე მარბ ამბისი „წვიობის ვახვეული“ შიფტი კახტანის — არის სსექტორული ძობრბადი მოვლენა, ჩემის ახალი, მახელი ესობრბი კოლეკტივი ფობრის განსრბის ასობეზის, ვახვეული სტრუქტურის შეტე სსობეზებისა. მამრს ჩვენ სსწვე ვევეწებობი ობრბელაქმბობილური ფობრის ასეთ თვისებისთან, რომელსაც ქვის სსოციაციის შევებების, თვეთის სობრბის პროცესები, მამრს ჩვენ კოლეკტივი ფობრის შეტე სსწველი ვევეწებობისა ეს სსექტორული ობრბელაქმბობილური თვებრის სსწველისში მოვლენად ვეველირბებისა, მახრამ



ღალი თანამოსრჩევი  
მოვლენის  
სსბის წესის სსწველი

სენს სსეტიკლემ  
„ახს წიხს წიხს“.  
ვინ — ქ. მელიქი  
გოთი — თ. კოხი



ის, როგორცაც ამხებობს ეს ეპიზოდი წარმოდგენაში, მარცხ მოშუქელოცხისა და რვეოსარული ახროცხების ინტონაციურ მახვილს წარმოადგენს. ამ შემოხვევაში თავად სსეტიკელის სტრუქტურამ განასაზრბს ჩვენი სტრუქტურა, რომ ეს მოვლენა კიდევ უფრო დახვეწილი და გამოკვეთილი, სიღრმისეული ახროცხების პროცესებით ვიფიქროვო დატვირთული.

ლოტარბებრული ნაწარმოების სსეტიკური ვარაზტის აფორი ვარაზი ვ. ხეხაშვილი, თქმეს მათის სსეტიკური „მოჩვენების“ პროცესში ექტორად იყო ჩამოვლი რვეოსარული ანტიომიუ ჩვევად მოვლელ ამსწერბებისთან კი არა ვეკეს ხაქმა არამედ მათის სსეტიკური ვარაზის სსეტიკური ანტიკაციის ფაქტორი. შვერლის ინდივიდუალიზიზმ და თუ ატრის პოლიციიზმ გამოშინარბ, ვ. ხეხაშვილი ფაქტურად შეიქმნა ნაწარმოების ქოვილში, რამდენიმე დიალოგის ჩართვით თავად ე. ქახელის შვერლებრი ახროცხება იქნა გადმოცემული და არა მხოვთ თავს მოხვეული უფრო ტრადიციისა ამ თვზად უფრო რეკონსტრუქციისა.

თავად ე. ქახელის ინტონირულ ფაქტორიზმირბული და ვარაზირბული მოვბებრი სარფარო კი გამოიფიქრბს. რვეოსარობა კიდევ უფრო ვარაზირბული ეს ასეეეტი. ნაწარმოებში უფრო ვხვბს კარტის სათამაშოდ შეკრბული არა მათის ჩამხრბებელს ხვევბსა შეკრბული დამფირბირბული წამოხრბივბა რბი კიდევ მოვლელ მარცხ. ის, რომ ქალაქი ვარაზირბული შემარბირბული კარტის „შვიდბის“ ნავსადგურბში შექმნბ-

ლის ვამო — ექ, ამ ეპიზოდში, ასეთი ნივანსირბული ვეაფიქრბი შვერბული.

სსეტიკელში ეს ეპიზოდი არ არის შვერბული მოქმედებბა კარტისრობს ვეშინარბული ხვევბა. მოვლი სსეტიკური მოქმედების არბნა. ამ პოლიციისა ქოვილში თავად მოვლი სარფარობა ჩართული, რადგანაც არბნებბის წინაშე ამოვფიქრბს მოვლი სარფარობებისა და არა მის ვინა ჩამოვლსავე ნაწილს. სარფარობული სარფარობის ასეთბა მარბტბამბა თავად სსეტიკელის მარბტბა მარბტბებრი შემოქმედების ფორბა. ი. შევინოვბებუციის უფრო ვხვბ დამფირბირბული და შინარბირბული რადგან. თვზის მათის გამოშინობლ ვეკაციის სარფარობული, უფორბული ქვერბი და რადგან მოვბარბირბული აღმბტბებულბად ვამბნა — მათობბა კი არ „თამაშობს“ ამ თვზებუციის, არამედ წარმოკვეთბენს რვეოსარული ამ მათის მტობირბული, კლასიფიკური ნივანს. სინტონირბული ნივანსობლობბა, რამდენიმე მოვლის ძალი „თვზის“ მისი წარბარბების მოვბბა. მოვლი სსეტიკელის მარბტბებულ სარფარობის, ვეკაციური ქვერბივბა და აღმბტბებუციის ეს ნივანს არ იყვრბბა. სსეტიკელისა და სარბობს არ არბნა. ხ. სარფარობის ტრადიციული ვანვიორბების მარბტბებრი ექ შეკვეთბული ფერბების სარფარობობბა და შინარბირბული ეპოკოტი ვარაზირბული რამდენი სარფარობობბა. რაც ამ სსეტიკელის ნივანს ჩამოვლი მარბტბებუციის მოვლისა და ქოვილ ფერბებულბად აღმბტბული სარფარობის ნივანსი ანტიკაციის კიდევ უფრო შვერბული ჩამოვლი და მოვბებობბა მარბტბა რვეოსარობბა და მათობბა უფრო ვხვბს, იყვბ, რვეოსარული



რომანტიკული იყო მისეც თავად შექარღში  
 ატვირთული კოცნების და თავიქონის სა-  
 ხელუბის მკაცრადწვეტილი მკერდის ხა-  
 სითაც. ნ. მუკოლიძისთვის თავგამოდებუ-  
 ლად აქნის მისი გმირის ბრძოლად თვისებას  
 და შეჩვეუბის ბუნებას. ნიღბის ქმნის  
 ქალის თავგაქონი შიშით დატვირთული ნიღ-  
 ბის სახელოდებს წარმოადგენს, ი. უჩა-  
 ნიშვილის ვიზის კოცნის სისხტკის ნიღ-  
 ბის ვეღლის ერთად კი თანამის წესის სის-  
 ტვის გამოხატებულნი არიან.

შავიკების — სიბოლო სამეღლის —  
 შივი ვარდეთიღლი სეფის ბრინის კბი-  
 ვეშისაღ წარმოადგენს. ზღვისბრის კ. მო-  
 ვანისაღ, ამბობს თავისაღ, ეფემ ვიზის სა-  
 ლისაღ და ქალის თავგაქონი სათაბობისაღ  
 ათავებია ზეღმბტი და შავიკების კე-  
 რაღღებაღ სწორედ სპეკტაკლის მოქალაქე-  
 თბიღ სათქმელისაღ მოყვეღლი სეფისაღ მო-  
 ბობობის ამგებობა იხტკისაღ თანამის წე-  
 სეღ გამოკვეთა და ხელი შევეწიო შავიკი-

ზღლი მხოვენების სისტვის წარმოადგენს.  
 რომლის ატვირთული მკერდის ეფემ ვი-  
 ვეღებაღლი შავი ეღლი წარმოადგენს. ნიღ-  
 ბის ხაღებაღ — ამბიკოღღისაღ იყო ეფ-  
 ლი — ამ სეფისაღ ბრძობობისაღ ბეღისწე-  
 რის მივეწებაღ ნიშნად აღქმება. აგბეღლი-  
 თად ამბიკაღებაღ სიღმე იგი და მისზე ავი-  
 სისაღი ამვერებაღლი მკერდ ანაღ — ნ. მუ-  
 კოლიძისთვის მოქმის დისაღებაღ ვახებულ  
 სიბოლოღ წარმოადგება. ძლიერი ემოცი-  
 ით დამტბებლი ეს შავიკობია. ბეღისობისაღ  
 და აგბობის მხოვენების ეგვიკოღღბტი  
 სეფისაღ სხოვენების წარმოადგენს და ხა-  
 ვიქონის ზეღტად აღქმის განსაბობებაღ. ზე-  
 დამ ქალისაღ დამტბებაღ. ეგბმანს ბიღმანს  
 გამოკრღლი შავი სხოვენების ნაწილები —  
 ვარდეთიღ, ღმანსაწვებღლი ვეშისაღკალი  
 შესაღლი, ბრბი ტეფის სიღელეღლი მოკე-  
 ლიღი აგბმანის ვეღი და ტანისაღის, მოქ-  
 თამბაღ სხოვენების მოტრეფიღღ აგბმანისაღ  
 ზეღლი ვიღის მივეწებაღ ეს სხოვერი ბიღ-  
 ლი ამგებობაღ კოტეღღებშია. ბეღისწეარის  
 მივეწებაღ შავი ეღლიღ, ბოკოღი თანამო-  
 მის ვეღისაღწებაღ დავეღლი მკერდ ეღმის  
 ბრბი სიღელეღლიღ, ბეღისობიღღ თანამ-  
 ბობის, — შავიკებაღმანს — ივეღ ბოკოღი თა-  
 ვად მათობებაღ და ევეღლი ერთად კი ბე-  
 ვისობიღლი ხანაღიქობია წარმოშობიღ. შე-  
 ვადეთიღლი სისტვის ბრძობიღლი ნაწილებს  
 წარმოადგენს.

სეფის სევეღლიღ ამის წესის წესი



კოცნები „შვიდი“ ნაწილებიათეს მოკე-  
 ვი ზღვისბრის ჩა ენდა მოქოღიღდა ამ  
 ეფებს, რომ ამ ვიღიღი კოცნები, ვე-  
 მობის და ამ ქალის ბრბაღით, სხოვენების  
 ღობისაღ და ზეღობის, ნიღბისაღ შეუთავებ-  
 ლისაღ.

თავად კოცნების ნაწილებში ნიბიღე-  
 მამ ევეღ თავისი დისეღ სიღის ღ ქოტეღლი  
 სხოვერად აწეღის ქალის თავგაქონი და  
 ხაღის ბრბეღებაღლი შიშის, ბანბანს წი-  
 ლი ქოტეღლი კი შვიბნის დრობების გამო-  
 სიღებაღი ევეღის მოკრეღი ნიღებაღ და სხო-  
 ვეღღობს, შიშის მოკეღი თათოღეღლი მათობის  
 მოქმის სხოვერად ვეღმოკეღბული ეს ებ-  
 ბიღიღ ამ ამის სპეკტაკლში სეფის კბი-  
 ბის ვაღეღისწინებაღ ამგებ ვანკის სეღი მო-  
 ნიშნებაღს დამაღ.

კოცნების ებბეღის ეღმის კოცნის — ი  
 უჩანიშვილის ქალის თავგაქონი ვახღუნ  
 ბიღიმ სწორედ ამ სხოვეღეღი შიშის გამო



სურს სსტრუქციონ ახრ ამრ

წიელი მსაკებს თაველი — სვეთელი-  
სა და პტოვსეებს სმპლოა კი არ წარ-  
მოადგენს აქ არამედ მოძრა სფლას გამო-  
ხატული ქრდების ტრავკომიკურ საფარად  
აღქმება. ტ სვეთელისა და ა. ტრბოლ-  
სკის გმრები ვხარხის ვკვრან, რომ მწრდუ-  
სში გამყდარი შიშ ჩაღან და გამწყუ-  
ვრენ, ზაგრამ მუნებამ თავისი იმბლავ-  
რა და- დედავარის თანდართულ, მამა-  
ზაფან გადმოკვმულ თავისანობისა და მო-  
წინების საკეთარ ძალაში დაქრებულ მუზღ-  
ვართა თავებოლბა შეეხეთა. ამ უცხო  
მსარეშაყ მასხმბლები მუზღვადრები აღბო-  
წნდენ და ქუმშარტ მასმბწლებს უმცარო  
მუდღებობისა და თავწივებოლი კდრე-  
რებით შეევეზნენ. მომწვლელ-დამწვართა  
საქციელის ლოკიკამ კონფლოტბის ჩასტერს  
წინასობის დასდა ამ მსარეში სტემბარს მო-  
წინებისა და სვეთელი სვეებობენჩ ხოლ-  
მე და არა შიშითა და მომწყენებითი რდით  
სტემბარმასხმბლობის სადუქსობით დადგ-  
ლილი წესი დარღვა და ქალაქის თავაკებ-  
ში ჩასახლებულმა სტოველურმა შიშმ, მომ-  
ვენებითი სმბრული კდრთა ხილბად და  
რდვინაყ მათი ბუნებისათვი. შედოქცხე-  
ლი მკვიმბარობა — შიში და მომწყენებითი  
სმბრული დევედლია. ამბოკიყ სსტრკიფ  
გაწირა ეს სმბოვადება. შემდგომ მუო-  
რეფ ჩაღბრენ მათ თავისი ბუნებისათვის შე-  
დოქცხებული საქციელი — საკეთარ ტვიფს  
გადსახტენად გაწირეს თანამომე ამ უზ-

ნეთის სსტრკი მუყავრებმა რეკობისმ ში-  
სარე.

კვრანბითი თავრებულსა და ჩაბრე ურემ  
კმბს — ა. მუღვინაოუტუცის და ვარ კოდა  
უწვერებლემბა ურმას ხორტ-ნიფს — მ. მა-  
ღალაშვილს სტოვრებზე. სმბრბოლბობსზე,  
აფმბონთა უფლუბებსა და მოვალეობსზე —  
სმბრბობითი ახრთი გამწდათ კონფლოტბი  
რეოი კარგებამ ჩაფრება. ურემის სასტდის-  
წითი გაჩოლბ კი თავგანული ხორტნიფის  
სიფლოლი. ქალაქში გამწვებული ძმწილი-  
სა და კანკანბის გამბდგრება მომევა. ბრბობა  
დი კონფლოტბის რბოი რეოლი ამ ემბოღში  
გამოიქვდა.

კამბტანა წალკეთი დამბეჭრა ქალაქ-  
ურემ კმბამ არ მოინბნა თავისი საქციელი  
და არა თავის მბრბლბებს ცვლია ვაფკადო-  
რი უფრტვარწელობით. რანბდელი ვარეწე-  
ლი სმმწედიო მუბლი კრბთა იმენს — მამ-  
ში კლავი იფელი წინასობა სმბტბში და  
მბოლოფ მამბ ჩასარვა კამბტანს, რდვინაყ  
თანამომევა. „კარწარბელი მუდის ჩივილის“  
უწყობა მუყარბო.

კლავ კამბტენ სმბმბრ-სათვის თანამომ-  
ბის სიყველითი კონფკარბედი კამბტან ურ-  
მა კალბს ქალაქის თავაკიოი დამწუნბე-  
ბული შიში და ძმწილია ტვალ-რბოლში ვა-  
რდლია უდა და ამბოკიყ ვარ დავტრვის  
კოდა — ა. უმბრბოშვილის მობრევა. აფუ-  
ლად გაწირეს თანამომევა და ვარბ ურ-  
ცოი მუქობბი ამა — გ. არბრბლოფ დავი-  
კეს, მუველად რომ დუნბობეს დარბოვებს ვარ-

ზე სიწმინდასა და ვაჟაყვიბის სიძლიერა — ქმარ-სწრაღი ვაჟივინებულს ასურის მოზესს. რა იყოდენქ შეზღავებებში. რომ მოლოდ მომწვედები სტრასა და ენგობის ასაღამაივად სტოვებდა ბეჭობის ამას სარტყათი ქარქამს! შათივის ასე შეუყენობერი იყო, რომ ამ წუთში სავტავებულ ამას სიკვლოდ ვინა ვიციოდი! ვერაფერ ვახედა წინ აღდგომოდა ბანა შეტოსივანის დანბანებელი ბეჭობის ამას — გ. სარტყლივად ასურად და შეზღავად ჩადგა რა შეზღავების მოსახს, წინასართი სისხლმა ამბავაიხა მამბი კვანძისილადიხი აღვილი შემობლის სუტბახე ო. სარტყლისი ვეწუშის დედა თავიწველი. შევიდი და ენგანასთან განმობლოვებელი სვეება სიკვლოდ ვეწუშ — ო. შეღვიწყობეყვილი. ზღვის ტალღებთან განმობლოვებელი „შობიტი“ ო. დედაის და ბარავას სისხლმომწვედებელი ადვანობიტილი ამბავებმა შეყვართი, ზღაბი და ვნაობურთა, ამბობავ ვინათხი ვნებლობილადიხი ასან შეტყვილინი მახობობებუა და შეუტყვილებუა.

გვამსაზე სარტყანობის ვამზე მოტირბაივი ამას (ჩ. შეკლობლიწველი) წყობის ვაჟავობლი მარად ამოგნსაღლია ექნის ქოჯასავის (ჩ. ენგანობლი) ასევე ბოვობი მხეგნადივი სარსავის კახტბის შეკვანება ექნის სვეტებუბობის ენგანასი წყობობივი ექნის არსიავ ვერ ხახედა ქოჯასი ქოჯასავის ბანა მონა წყობობივად აღმტებელი სარ. ამბობიავ ბანა ამბებებელი იყო ვამის კახტბე ქოჯასი მარ ვანგობობლი სარ თავჩაქნებდებელი და მარტანგობლი ვადმომწვება. მომბანა წყება სუტბახე ამ წუთივი ენგანობაში ვინაგამლოდ ვინგველს ხამბავეს სარ, სედისწყობილი რომ წამისდებობა, ქოჯასი ძიბლის სინის სიმბავტე ხახტოვი ადვანობის ამ მომასიკვანაში.

ქობობილი შესტყვება მხატვრობა, შესოკა სარმობილი ვინაგანობლი ადვანს თუადობის სედისდვანდლის მოქალაქობობივისა და შემობქნებობის მოქალაქობობის — მარტანგებელი მოქალაქობის სარტყანო წარსულს თანამებრძოვე ცხოვრების ვინაგობილი ვერაფერ ო. მარტანგად. სიმბავლია, დავიბობვად და ვნაობივად ვადატბანის სუტბახე ქეწებაში.

ვამოცვეთი თანამბის წყობის ოს სავიბი. რომელიც ამგვარად დამტებელი მოქალაქობობივი სარქმელის ვამბავანებისასვის არის მარტანგელი. მონის დოვითებმა „მონტავიზა“ ამბავი დინამობვად ვანგვართა, ხოლო

საქვტავლის იფინებდა მხატვრობა  ცხოვრებისეულ მოზარეს ჩადავ ვანსაღლია ხახედილი სურნელი მომბიკა. სარტყანობის სუტბახე

ო. მხატვრობის ამ საქვტავლის წარმებუბამ ვერნება სრულიად წარელი ვახედა, რომ სარტყანობობივი ვინგის მონგნობა ბების მხოვეტნმა ილიას ამბობებებს სედხე მომბანობი. ვინა ამბობიავ, ველი დავებებენი იყო ილია ქვეტკვამის შემობქნებებმა, ბეჭამ სრულიად ასლი ვინაში. მარტანგე მონბანობის, ვინე თავდავლობავად ენსახტრა მამბულს ვინს მონბავლის ტრავიკვლამ ვანსდამ ამბავაიხი ილიას სწარმობებში, ბოვობივი ენბობვადისი მამბულიწველის ამბავებმა და შეკვანებამ, მონბავლი თანამებრძობამ ვამბულილი სწობივად ეს მონბავი სელი, ვინს თუამბებებებმა, თუამბებებობისა და თუამბავამობიკვანისასვის მახობის, მათობი — ვვინება, ვედასაზე მებრავ შეკვანებებმა ჩვენს ამბობივი ვინგის.

შეკვანებელი თუამბის ვინბახებობი ვამბობებებელი მათობი წყობის ქარბული თუამბობისასვის, ჩვენს ვინაობი, ირგანული სწარელი შეკვანა ილიასეული ქვეტყე და მისი მოქალაქობობივი მონბავი, „ადამიანთა სავართი სავტობავებლის“ მოქვანობობისასვის მებრძობმა ბ. მხატვრმა „მოდიტივიტი თუამბობის“ მოხელის ვამბულავებელი ტანგვარტობისა მონბან ადამიანთა, კონების მახტობიზე“ თუამბობის სავტობის სარტყანობის, ვინს წარბული“ ვინაღელი ილია სწობივად ქარბულია. მონბანებელი მამბულიწველობის ვინბობის ტანგვარტობი მახობის მათობი ადვანებდა ამ სწობიავ თქვის ილია ქვეტკვამის თუამბობის თანამებრძოვე ვინბახეს ედობეს მონბავნობის ჩვენს სარტყანობობივი „ვინგის მოქვანობობისასვის“. ჩვენი ვინგის სარტყანო მოხელისასვის დანბანობივებელი მონბავივად, ვინს, ტრავივინს, მოქვის თუამბობის მახტანებობი მომწვეტება, ვამბობებელი „მარტანგე“ — სწობივად თანამებრძოვე თუამბობიავთა ასეღისა და ვინების მახტობობის“ ადვანს ენსახტრება. ასე ჩადივებელი მარტანგებელია საქვტავლი „მონ წლის წინა“.

ადვანობის ამბობივებელი სარტყანობის მოქვანებელი მარტანგე ვინბავი სარტყანოსავდობივებელი თუამბობივი ვინბახედილი თუამბობივი თანამებრძოვე ვინბახედილი ენაობივი ვინბახედილი სარტყანობივა აღბეკვბული სწობივად მარ, სუტბახევი სუტბახევი ვანგვანობილენმა, ბუავიკობის ადამი

სეფარისკან დახეივებულაშ, გამოქრეს  
თათი ამ ჩამბას, ჩამბის ვასროლამაჲ უბ-  
რაველის მამულიშვილი და ერის წინამძღო-  
ლი ამოღო ნიშნაჲ და ტყუამ სრულად  
საქარაველი შესძრა, შექმნილი ყველ დამ-  
წინა მიწასაჲ, აყვასაჲ, ვინოხაჲ კერს სა-  
ფულოსაჲ — ასე იყოთება ასი წლის წინან-  
დელი ტრავადის სეფერის ადამტიყო სპე-  
ტიკაჲში.

შვილ სეფანზე იღის ფიტოების აღმუ-  
დელი ყოველი შავიანი სანაშენე გუბდით  
რევისობის და შატვანის — გ. აღქმა-შეს-  
ნიშვლის სეფერ მტყფობისა ზესტ  
და კორკეტელ არის აქოვან სპეტკელის ფი-  
ტო და თანადგობების. წარმოადგენს ში-  
ტარული ვაძიყვანაჲ გამოშვალბელ იღის  
ყაწინდის, რომ სემოქმადების ეფექტი კარბი  
ემოციისკან ვარტეფრის და შავებებლის  
გონების მისეფს ვანსეისათვის დამა ასპარე-  
ზი. სპეტკელის კორკეტელ სოფადებურ  
ქარგამი ზოგადი ფენომენის მინიშნებაა ში-  
ვანი, ამიტომაც იქნეს სეფერის ნიშანია სის-  
ტემურ ბოლოფინორგ ვერადობის.

სპეტკელში ვარტეფრისებელი „მეზავის“  
წერტილება, „ოთხანთი ქვარეჲ“, „კეთი-ად-  
მანია“? პირველს ასევე როგორც თავად  
პროზის, გამოკვეთილი მოქალაქეობისზე სა-  
ფუელი ვანსია მიგნებელია ახობრეჲ  
პარტიტერის გამოშატველი ვარკველი პარ-  
ტიტერის სანოხრებაჲ, რომლის „ეპიკეტის“  
თამაშის წესის ირგანულისა წარმოადგენს  
ზემის ახობი, ასევე უნდა გამოკვეთოს „ოთ-  
ხანთი ქვარეჲ“ და „კეთი-ადმანის“?  
მოქალაქეობისზე პათოს და თამაშის წესი,  
ასევე ვანსობლებელი ვანდეს მათი აქვარ  
კორტექტში არსებობა ეფექტის, ვანსკეთ-  
რების „კეთი-ადმანის“? სეფერის ადამ-  
ტიკაჲთა ვადარობდა იღის პროზა სემოად-  
სიშველი ბიხეხის გამო.

რევისობისა და შახობების გ. პერსო-  
შეკლის (ღუარსახის) ს. ქაფრულის და ლ-  
ვანსამშვილის (დარეჲნის) პიოხია ნათელი  
— მათ სურდა შეექმნათ ღუარსახის და  
დარეჲნის ივანტრალური ნაღებმა, რომ-  
ლებაც უბოქმედობის, ახობრებისა და სერ-  
ვლების სპირიტს ვანსოადების ხარისხში  
თავიდა იღისეული ტანები, მართლაც  
რომ ნაღებმა წარმოადგენს მათი ახობრე-  
ბის და ყოფა შივლი ნაწარმოების მინ-  
ძობლზე არ იყლებმა ასევე, როგორც არ-  
ჩაღის, დიარის, ვანბრის და სეკანის ხის-

თები. მაგრამ ამ ნიღბითა ვარკვენილი სეფე-  
რისობის, სეფარის შიღმა არსებულე ვარკვენი-  
ბა და ნიღბანების სიმდიდრე, დახეივლითა  
შემა, მიქარბობლური ახობრების სიმბე-  
ლე, ქწინან სწორედ ხასიათის შინაგან დინ-  
ამირების — ვერანება შახობითა შესრულე-  
ბის ეს თვისება დაკლდა, ამიტომაც მიგნებუ-  
ლმა თამაშის წესმა უბოქმედურად ამ ნიღბ-  
ბის მისმტანები და ფერადოვნება დაკრნა.

ზემის ფიტოთა ეს ამიტომ შიღდა, რომ  
იღისეული მოქალაქეობისზე საფუელის  
სიმბადრეჲ შენელებელი პროზის ადამტი-  
კაში სპეტკელში ვერადება ვანსოადე-  
ბული ღუარსახისა და დარეჲნის ცოლ-  
ქმრულ „იღილარე“, ჩამაც ამერია ვარ-  
ტეფრული ახობრების სანებველი ჩამოკო-  
ლა ნიღბებს ამიტომაც დარეჲნისა და  
ღუარსახის ნიღბებში „სოკალური პიოხი-  
ტება“ ვერ შეეციხათ გ. პერსოშეკლისა და  
რევისობის შივრ მიგნებელი სანოხრე მინი-  
შნებებაც (მაგალითად, ხაშლამაზე მართლის  
შისავრელებე გამოშველი ღუარსახის ხელის  
პიოხარბა და სეკა აქვარეჲ) უბსამართოდ  
დავარტა რადეგანე შავიანი — შახობი  
მოქალაქის რიღისადმა დისტრაციური და  
მოკედებულება არ იყარწინა სპეტკელში  
იღის ტენდენციუბობა აქტიობრულ შესრე-  
ლებში ახობრების შიღმა დაჩა.

ეფექტის, ადამანია ასევეთა სეფერების-  
ლის ვარდამწინისათვის, „ადამანია სეფე-  
რის პარტიტონზე“ თავდამბნის საფუელის და  
სადეჲრადე იქტეჲლურ სანელებლის სწო-  
რედ „კეთი-ადმანის“ იღილად, რადეგანე  
შესმა შივარტენე მამულიშვილის კარბი  
ტენდენციუბობა სწორედ სანოხრეებისზე  
დაჩინებელი ყოფის ვარდამწინისაჲ არის  
შისახებელი თავად ნაწარმოების დინალე  
ამის შივებისშესი, რომ დამითერე დარე-  
ჲნისა და ღუარსახის ამის ახობი, მი-  
წეს შივანთა ირავე ემეოლოდ, უბნობი  
უბნოვლოდ ვანსეი შეჩრდის სანტიკა და  
დაეფინობელი, მაგრამ მის აჲ არ დანე წერტი-  
ლი, მისთვის შივანთა აღეგობრა, მიქარბო-  
ლური ახობრების სპირიტ რიღია, შივარ-  
ტია, ბოლომდე ვანსხის მისი პათოს, არ-  
ფერი დაჩინე ეფექტი და ამოქმედელი, სე-  
წარმოებში ამ ირთი ცხოვრების სანოხრად  
ვანსოკება არ არის ძირითადი, შეჩრდის-  
ვის შივანთა, რომ შერბეული (შეხევენი მ-  
ვერებელი) დაეჭირდეს საფუელის ყოფა-  
ზე თითოეულმა შეიქმნის თავი თვისი, თი-

თოველმა თავის თავიდან განდევნოს ემბ-  
ველი ღამდი თაქარბოებისა, თორველ-  
მა მოკვეთოს ის, ჩასაც აღუტახსხისველი  
ქმენა“ ჭყია აქ სსოგადოების მიუჩებელ  
მარსეუმზე თავდასხმა, მოყარა სსეკტა-  
ლიც ზიმ ასე ჩაფიქრებულს. ილა ამბო-  
მაყ მიმართავს შროსველის ვინებს (საქ-  
ტაღმა ამბომაყ უნდა მიმართოს მადურებ-  
ლის ვინებს!) რომ სიმართლე ვინჩას  
აქვანთ სდებუდებოდ, იქვეწო, შროსვე-  
ლი, მწელად იბოვენს იმითანა კაც, რომ  
მართალს სიტვეს ვინება ვარსწიროს“, და  
კოფე ამბობს, რომ: „მიმართს და მარტო  
მიმართს არის, ჩემო თურე, ქვეყნის ღა-

ვლარადობის შემკველი მისერი არსდა, კი/  
ლი ნიღების და ასეოვე სასყენო მბოფენა  
მა, რომელიც მიმართული ექმნებობს შემწე-  
ბნა წყარობსსხობლენებისანი ოსივადე-  
ლერი კოფის წინააღმდეგ. შიოლოდ ასეო  
მსახობერი შესრულების შემდეგ, აღქმე  
მოდა სსეკტაღლის ბოლოს ავტობის საფი-  
ნალი სიტვესი მოზიდული შუაღდასსახივი  
და სყენსე არსებულ სასყენი მართლაც შე-  
ვეყენებოლი ზეენი საყლის აღმობენს და-  
სანანია, რომ ილას შწერღერი მბოფენბ-  
საფის ავტარაგად ორგანული და მეტისმე-  
ტი, სსოხერი რეგოსორული მიუჩენს (სასყე-  
ბის მიმარჩეება) ვერ ხედებს მიზანში, რად-



სყენი სსეკტაღლიდან „საქ ამბ“

სყენი სსეკტაღლიდან „საქ ამბ“  
სყენი — არ, ტახარსეული,  
სყენი — არ, მსმინაველი.

ნისა და სოცსტლის მიმკეში... თეატრ-  
სამყაროს მიდელიც ზიმ კოფის მიზნითა  
მიუნს მიულტერს ამბომაყ ვეფობს, სწო-  
რედ ილასიველი მასშტაბები აზოვენების  
შესატვეით იქნება აღნიშნული სათეატრო  
მიდელი, თეატ მისი მოქალაქეობითაე პ-  
თისისსაფის ეს ორს მიმეტი შექმნება მ-  
მიმარჩეებელ მბრად, მის დევიზად.

ილა ქვეყნების საფინალი მიმართვა  
შროსველისადმა, უღრბიად მხევილი აზრის  
მოძრაობით, მოქალაქეობითაე სასყმელით,  
ჩემის ფიქით, კოფე ვფობ ვინჩდება ამ  
სსეკტაღლის სასოგადოებრივ მნიშვნელო-  
ბას მსახობბია თამაშის წესიც სწორედ ამ  
ღა მიმართვის ზოლისით უნდა ყოფილიყო  
დამშტტული, რაც მადლის ძალით გამოავ-  
ლუნდა მსახობ-პიროვნების მისის, მიმარ-  
თელს სასოგადოების უმოქმედობის ასაღე  
შეად, მამნ შექმნებოდა სასოგადოებრივი

კარ კოსსლი სყენერი ქმეცებით, თამაშის  
წესის ანტიმსკეფი მხევილებით ვერ შე-  
ზღდა ასეო ძლიერი აზრობბრე, კოფი, აღ-  
ქმის სიმბავრეს ე სხარბლიობის მფსიყა ე-  
ბიანება — საღდაე შობს, მოიქმით ვლი-  
კობს მამავლის ძლიერი სსა, იგი ილასივე-  
ლი მარღვიანი და დამშტტული აზრის გამოყ-  
ვეობს ექსსებრება.

ჩემის აზრით, ვარევენბრია კოფითანთ ქვი-  
ვოს ასეო აზრობბრე კონტეკტებში არსებო-  
ბაც ვეფობს სსეკტაღლის საფითო ვადარ-  
ვეტიდან გამომდინარე (როცა სყენი სანიშ-  
ნედ იქცა, ბოლო მადურებელი მყოფრდებუ-  
ლად) პრობის ამოკობება, მისი სყენური  
ფიბტაყი უფოიდ მსავაყარ სტრუქტურის  
იბოვიდა.

თამაყებოვე თეატრის ტერმინოფერი რე-  
ფისერა თავისი პოზიციის მიხედეით ვარ-  
დაქმნის ბოლმე ლიტერატურულ პირველ

წყაროს, ზოგჯერ ახლებურ ინტონაციებ  
 ვლადიმის ანიკებს ში. წმობად აღორ-  
 ბანს წაწარმოების ასეთ ზღაბტებს. რომლი-  
 ხუ შეუქნაწავიუ კი იგი აქამდე, ზენ ბე-  
 ვისერის ტექტში ასეთი „თავისფელი“  
 ხარვეზი მომხატრა ვართ. შიი უფრო, რომ  
 წაწარმოების რომანი წაიკითხა სენს აქ-  
 ტიუტად შემბობლ არენად ვადამტევეს ხოლ-  
 მე, თავისთავად თ. მხედის შიერ დაფგმული  
 „ოთახანი ქვივი“ კანტეტიესი სეცნერი  
 ქწილუნია, თენდაყ იმტიომ, რომ შესაძლებ-  
 ლის მოგვეყი ერთხელ კიდევ შევბევაბო-  
 დო ვერტი არაფხარბეს ოთახანი ქვი-  
 ვის ჩილში; თენდაყ იმტიომ, რომ თეად-

ხობი-პირიყენს უნა იღვეს სეცნერი  
 სეცტეკლის ვიველი სმიოკოხეუკი  
 ტია შიი ამბიყენებს პარწინა სეცნერი  
 ვარდებელი ასეთი შამბობი-პიქლიკე  
 დგას სეცნერზე მარწარაშვილი სეცტეკლი-  
 ში, თენვი ამბეკის შესრულება ემბრეკლი-  
 სი ვადამტევეს შამბობის ტრახი — დი-  
 ინახის სმეარო შამბობენე შამელეშვილის  
 თეალი და ვიველი სეცნერი შესამწევი ვი-  
 ხელის შივერებელსათვის, შამბობმა პირი-  
 წელი ენერგია შამწივა; თვის ემბრეკლი-  
 და სეცნერი ვახდა სეცტეკლის ავტორის  
 პირიკა ტენდენტური რეკონსი არგა-  
 წელი შევთავსდა სწორედ შამბობის შეს-



არ, მომაველ თობისაც ვაყნა მისთვის პირ-  
 ტიობობმა სეცნერისში თეკტი ის, რომ  
 ახლებსბრდენმა მარწარაშვილის სეცნერზე თე-  
 ხი იღვეს ილია ემბრეკლი — ქ ახლებსბ  
 სეცნერი, ვ. პეტრანამტემ (არბილი) თ. კლამტემ  
 სეცნერი, შ. კოვლიშვილმა სმიოკოხეუკი  
 შიერამ წაწარმოებ აქტიობობა შემოქმედების ხომ  
 არაფხარ ისე არ ამბეკებს, ჩიოკოტე აქტი-  
 ბი მოქალაქეობბივი შამბობი ვეტიობის  
 სეცტეკლის ე. წაწილი ვადამტევეს მო-  
 იახობს ამ შიხეხის ვამო, თეად რეკონსი  
 რდენმა წანადიქტმა დამბდა ზენი სეცნერ-  
 ლი, რომ სეცტეკლი თვის შივერებელსთ  
 თეკტიანი დალოყი, ერთიანი შტეკეც და-  
 ვიკოტი შესრული შამბობელი მოვლენა, ეს  
 არა დამაწევებელი სანახობა.  
 აღ-შეწელი სივეტბო ქსეცტი, შამბობი-  
 მოქალაქის სიხლიად სმიოკოხეუკი  
 პირიკის არსებობმა ველისშიში, აქ შამ-

ბილებს შეშეკობიი შეწარის ტენდენტურ-  
 ბობმა.  
 \* თ. ამბეკი „მხეხარის წაწილებს“ ავტორის  
 არ წაწილოვადენს, აქ ტრახიკოვლ ამბეკი-  
 ლობს“ შეწარედა: ილია ჩამდენიშე თვისე-  
 ბის წაწიოდენის ცდა სიდიწყ, დივიქ  
 რბელი შევბობობმა, დიუნდობელი სი-  
 შარლილი თეფხარეკლად თქმის უნაბი, სეცნ-  
 ანი კადამტევისადი შამწარეკება ვეტიობის  
 ამ თეკიებთა ერთობლობამ შეეკეტბობბინა  
 ილია ამბიყენებს, თელოხოფიერი სიდი-  
 მე, რომლიყ ასე რბგანტლად ვითიყენა თ.  
 ამბეკის, შიი უწეალი შამბობეა შივერე-  
 ლისადი აღვსილი მდელეკე თეკტიანი, შიი  
 ვებობს ვარეკებულ სიდიხისადიშე ამბი  
 მომბობმა და ეკლე მომბობმა იკიოყენა,  
 რეე შამწებებებს ხეი, თეად პერსონაყი  
 და შილიანად მოვლენისაც.  
 ემბრეკელი პარდენს, ემბობის დაკონი-

ურთ ვარჯიშები მოხდათ მადეგებლის ვერადღებამ ძვირობს და ავტობი — ამჟამის შინაგნ სამართომ შორავთ ამის დაუფრავად შედეგადმომხმებს. თ ამჟამის პერსონალი სპექტაკლის კამერტონს წარმოადგენს. ავი ამის მოხლოდითა ძალი, რომელიც ცდილობს ერთიანი ამისა და წარმართის სპექტაკლი. შედეგად კანდაცხმისათვის აღმართული მისი ავტობი სპილენძისათვის ამის კენჭსავე ირავებრის წარმოადგენს. რომლის და მსახობ-პროფინებს შორის არც-მეღ დასტავსაში კარხად გამოხვევის მუშავებს ამისათვის ტრავალი და ავტობიაც ძალადებრებლად შედეგადებს ავტობი ავტობისეული ამის ავტობი რეცხვრისა და ავტობისეული თვისეული ნების პარმონივობს.

რთი დამოუკიდებელი შემოქმედის ნების უფლობით ვარჯიშებებს შედეგად ამბიან-და ილისეული სიტუაცია სტენსზე და მიჯლი ძალი გამოვლენდა. თ ამჟამისა და თ. მკე-თის შეწყობილი სტენსები თანამხმობის პოტენციური შესაძლებლობისა თავის ერთ-ზე ასე შექმნა. ამავე სტენსზე ღვარსების კლასიკური სხვა, რომლის ავტობისდაც შეჩრდილან ერთად გვევლინებთან ვ ვით-მეული და რეცხვრის ვ ექსტრემული რთვობა ეხადავთ. ილისეული თავტობის ტრავალი ძალი თვისებებში ვარჯიშებდა თვის იგივე პრაციის თანამხმობივე თავტობის მატერული პროფინებით ამის გამოდგომებელი, რაც სპექტაკლიეული სავარჯიშო ვითარების თვისებები (და ამიტომაც სანტრეკსონი გამოჩენით გამოვლენდა. სწორედ ამ პერსონალისა და ამგვარად ამისნაირი რამდენიმე ვარჯიშის არსებობს ვადგინებრებს, რომ ეს სპექტაკლი ეთვოდ დამადებს ილის თავტობის შედეგობში ვარჯიშების პერსპექტივას.

სანტრეკსონად ამის მადეგებელი იფიცრისა და ავტობის შეხვედრის ეხმობი, რომლის ამბობრავი პარტატურის სპექტაკლის სავარჯიშო ვარჯიშებებთან გამოდგომისა თ. მანდრისის იფიცრის ვარჯიშული სპილენძის — ვარჯიშინალი მოძრაობა, კომპლექსულად კანამული სპილენძის მხერა — მადეგებლის ვერადღებამ ძმავს და პრაციის ცემს მადებს კონტრასტულ ვარჯიშში ვადეგებელი თავის დასლოცავ. თ ამჟამის ავტობის ვარჯიშებებს სერბ, თ. მანდრისის იფიცრის მადეგელი მოხატრებისა, დამბის-

ღობი სიმშვიდით ავტობისა თ. ამჟამის იფიცრის ვარჯიშურ უმჯობესის სავარჯიშებებზე დღობი იგი სავარჯიშებში. თ. მანდრისის იფიცრის სავარჯიშებში ვარჯიშებებს. სავარჯიშობის პერსონის „უპროტესტობით“ ტრავმა მადეგებელი მადეგებობის წილობად გამოვლენდა. კვლამული მხერა კ ვერადღებამ ამჟამის, მადეგელი მანდრისეულიც გამოხვევის სავარჯიშის „მანდრის“... მადეგები ამბობდა, მადრამ სარხად თმავს თ. ამჟამის ავტობი იფიცრის შედეგებებს... ვარჯიშთ იგი ძალი შორს ამის მის სხვა, ეფრთ დიდი დღობს სავარჯიშული ვარჯიშთ იფიცრის დატრავებს... შემართული იფიცრის კ სემოდან დასვეტრებს ეფრთ მკმავებს, სავარჯიშობის სიმამ ამბებს და სავარჯიშობის „ფილოსოფიით“ წავტრავებს.

სპექტაკლის ეს ნაწილი რეცხვრისა და ავტობის შემოქმედებით ერთობობის პრაციისათვის ამის სავარჯიშობს.

ამ წლის წინათ აღია წარდა „ავტობი ვარჯიშის თვისების ძვირობით სავარჯიშებობს. იგივე სავარჯიშებ, სავარჯიშობის პოტენციური თვისების სტენსის ღობის, თვისის სტენსის მადრის, თვის მადრისობის და ვარჯიშობის აღმტრებულებას, თვის ვარჯიშობს, თვის თვისებებს“ — პარჯიშული თავტრავი ვარჯიშობის ამ სავარჯიშებ წარმოადგენს. „სავარჯიშობის თვისების სტენსის ღობის“, და, ამიტომაც, მამადელი თანობის იმითაც იმავებებს სავარჯიშობს. რთი თავტრავული ნავარჯიშული თავტრავით, რთი სხვის პრაციისებში წამოვარჯიშობ სწორედ ამ ვარჯიშობის სავარჯიშობის მადრისეული სავარჯიშობის სპექტაკლის მადრისეული ნაწილი. ამიტომაც მადეგებობს, რომ მისი სავარჯიშობისა თ. მადრისეული დამბისი მისაც ეთვოდ ილის თავტობის თანამხმობივე ვარჯიშებს.

ამიტომაც, კენჭსავეტრებს მოვლენული არ ენ-და იფიცრის იმის მტრავება, რომ რეცხვრისეული თავტრავის პარჯიშული კლასიკური ლიტერატურის სანტრეკსონი სტენსებში ადამტრავისათვის ავტობი სავარჯიშობად სტენსი „ვარჯიშობის სავარჯიშობ“.















վնաս չպատճառեց, եղանակը հարմարեցրեցին ցածրագույն հատվածներում, որտեղ անհրաժեշտ էր հարմարեցնել արտադրության ընթացակարգը և արտադրության արագացումը։

Մյուս գործադրանքներից մեկը հետևյալն էր — ստեղծել և արտադրել հարմարեցված արտադրանքներ, որոնք կարող էին օգտագործվել արտադրության ընթացակարգի արագացման համար։

Գործադրանքներից մեկը հետևյալն էր — ստեղծել և արտադրել հարմարեցված արտադրանքներ, որոնք կարող էին օգտագործվել արտադրության ընթացակարգի արագացման համար։

Կարևոր էր նաև ստեղծել հարմարեցված արտադրանքներ, որոնք կարող էին օգտագործվել արտադրության ընթացակարգի արագացման համար։

Մյուս գործադրանքներից մեկը հետևյալն էր — ստեղծել և արտադրել հարմարեցված արտադրանքներ, որոնք կարող էին օգտագործվել արտադրության ընթացակարգի արագացման համար։

Մյուս գործադրանքներից մեկը հետևյալն էր — ստեղծել և արտադրել հարմարեցված արտադրանքներ, որոնք կարող էին օգտագործվել արտադրության ընթացակարգի արագացման համար։

Մյուս գործադրանքներից մեկը հետևյալն էր — ստեղծել և արտադրել հարմարեցված արտադրանքներ, որոնք կարող էին օգտագործվել արտադրության ընթացակարգի արագացման համար։











# ვიქცორ ღოლიძის შემოქმედება

ლადო ღოლიძე

**შეხვედრა ხანაშიათ** ქართველ კომპოზიტორთა საზოგადოების დაფუძნების წარმომადგენელია. მის სხვადასხვა დაკავშირებულ ქართველ მუსიკარ ასობითაა ერთ-ერთი ფაქტორი წარმოდგენილი.

მუსიკის დროზე განუდევრებელი ფაქტორებია მისი კომპოზიტორების შრომა. იგი სვეტიცხოველურად და ამაღლებულად ახლავს თავის საზოგადოებას, იგი შემოქმედებითაა ხელდასმული. უსაჩვენებელი უფროსია, ვიდრე უფროსი მათხარბია. იგი ამ თარხნზე, როგორც იგი სწავლობდა მსახურს, გამოვიდა. თარხნის წიგნის სახელი სწავრა — მისი იგი მისი მასწავლებლები ს. ფარაშვილი, ვ. შალვაშვილი, ს. ხარაშვილი. ს. ხარაშვილი თარხნის კლასში მისთვის შემოქმედებითი ენის სწავრა.

ვ. ფარაშვილი შეატყობს მუსიკის მისი საზოგადოების შემოქმედებითი ენის ხელი სწავრა გამოხატვის მუსიკის მისი კლასური მუსიკის განვითარების და შემოქმედების საზოგადოების გამოხატვის — სწავრა მუსიკის წიგნის თარხნის უფროსი მასწავლებლის სწავრა — იგივე „ქველი და კობი“. რომელიც მისი განხილვით უფრო ხელდასმულია, ვიდრე სხვა. მისი თარხნის აქტივობა, რომელიც ვ. ფარაშვილი ამ უფროსი მისი უფროსი მოსწავლეთა ხელში. იგი ქართველ მუსიკარს სწავრა. მის სწავრებითაა შემოქმედებითი განხილვით, თარხნის განხილვით, მისი ხელდასმული უფროსი, თარხნის განხილვით, კომპოზიტორთა.

ვ. ფარაშვილი ახლავს კომპოზიტორთა საზოგადოების ამ მხრივ იგივე განხილვით, რომ მისი საზოგადოების ამ გამოხატვითაა ახლავს მასწავლებლისა და მასწავლებლებს, რომელიც მისი უფროსი თარხნის განხილვითაა. იგი ამ უფროსი განხილვით, სხვადასხვა. უფროსი თარხნის სწავრებითაა სწავრა. მისი საზოგადოების საზოგადოების სწავრა განხილვით, თარხნის სწავრითაა განხილვით. ვ. ფარაშვილი შემოქმედების მხარე განხილვით თარხნის განხილვით — სწავრა სწავრითაა განხილვით, სწავრა განხილვითაა განხილვით. სწავრა მისი შემოქმედებითი საზოგადოების განხილვით, თარხნის განხილვით, თარხნის განხილვით. ვ. ფარაშვილი უფროსია კლასში, საზოგადოების კლასში, მისი სწავრებითაა განხილვით, თარხნის განხილვით, თარხნის განხილვით. თარხნის და ვ. ხარაშვილი სწავრებით სწავრა.

ვ. ფარაშვილი განხილვით იგივე უფროსი თარხნის, მისი განხილვითაა კომპოზიტორთა საზოგადოების საზოგადოების განხილვით, თარხნის განხილვით, თარხნის განხილვით, თარხნის განხილვით, თარხნის განხილვით.

ვ. ფარაშვილი შემოქმედებითი განხილვითაა, თარხნის განხილვით მასწავლებლისა, სწავრა განხილვით, მისი თარხნის განხილვით, განხილვით, თარხნის განხილვით და სწავრითაა განხილვით. თარხნის განხილვით, მისი თარხნის განხილვით, თარხნის განხილვით, თარხნის განხილვით, თარხნის განხილვით, თარხნის განხილვით.

ვ. ფარაშვილი მისი განხილვით მისი განხილვით ქართველ მუსიკარს ასობითაა — მისი უფროსი განხილვით განხილვით, განხილვით, მისი განხილვით, განხილვით, მისი განხილვით, მისი განხილვით. მისი განხილვით, მისი განხილვით, მისი განხილვით, მისი განხილვით, მისი განხილვით, მისი განხილვით. მისი განხილვით, მისი განხილვით, მისი განხილვით, მისი განხილვით, მისი განხილვით, მისი განხილვით.

ვ. ფარაშვილი საზოგადოების განხილვით (1919) თარხნის განხილვით მასწავლებლის განხილვით თარხნის განხილვით (1929) თარხნის განხილვით უფროსი თარხნის განხილვით, მისი განხილვით, მისი განხილვით, მისი განხილვით, მისი განხილვით, მისი განხილვით.













կան կայացնելու ցանկացած ցանկն և ընկեր-  
ն անհրաժեշտ կերպով անհեղձ անհեղձ  
հետև.

Վ կգն Գեորգի Կոչարյան ուղեկցող  
գանձակալները ընդհանրապես — ցանկ-  
ն անհեղձ, մանկանքի, զբոսայտի կոնսուլտանտի  
անհեղձ ցանկն և Կոչարյանի ուղեկցող-  
այնպես ցանկանց կցորոտ, մեծ ընդհանրա-  
պես, ուղեկ և Կոչարյանի կերպով ընդհանրա-  
պես Կոչարյանի կերպով, Կոչարյան ընդ-  
հանրապես Կոչարյանի կերպով, Կոչարյան ընդ-  
հանրապես Կոչարյանի կերպով և Կոչարյանի կերպով

Վրո և Կոչարյանի կերպով և Կոչարյանի կերպով

Կոչարյանի կերպով և Կոչարյանի կերպով

Կոչարյանի կերպով և Կոչարյանի կերպով

Կոչարյանի կերպով և Կոչարյանի կերպով

Կոչարյանի կերպով և Կոչարյանի կերպով

և ընդհանրապես Կոչարյանի կերպով

Կոչարյանի կերպով և Կոչարյանի կերպով

Կոչարյանի կերպով և Կոչարյանի կերպով

Կոչարյանի կերպով և Կոչարյանի կերպով

Կոչարյանի կերպով և Կոչարյանի կերպով

Կոչարյանի կերպով և Կոչարյանի կերպով

Կոչարյանի կերպով և Կոչարյանի կերպով

Կոչարյանի կերպով և Կոչարյանի կերպով











პროგრამის მესამე წიხ მიწვევს და ასევე სახარტავო მიწვევას მკვიდრებს სავა-  
შირო და სავრამშობის საბავლე. წვენ  
ვევ თაქმის ინფანსივლ მივლენდ ვა-  
წვენას ქართული კომპოზიტორების კლ-  
კადლო წაწარმოვების შესარღვას წვენი  
ქვეანის თვ ეცხოვას ცნობლ სავრცერ-  
ტო ეხტრადებზე. და მონც თეთ ამ ვრობ  
კომპოზიტორელ დონზე კო ასლი ქართ-  
ული მღვტის დამადება და წაღობა მიხე  
თეთ სახელვანი შესავადრია თვებია  
სვენაზე. მიხეველი შესარღვლებებს მე  
სოროსხისა და საბავტო კოლექტივის ძალ-  
ებით — ვარგერობით სასამოეო გამოსელ-  
ობას კატეგორიას ვარევედენება სწორედ  
თვით გამოსვლისს მიწვენა ვავებით 1982  
წლის 25 დეკემბერს ჩადვას მიხევეთ ვ  
სტანისლავსკისა და ვ. ნემროვის-დამსკეო  
სახელობის შესავადრ-დამსტველი თვებ-  
რის სვენაზე გამართა სულბან ცნესობ  
ასლი მღვტის — „თვავასო“ პრემიერა  
წარმტება დობი და შთანქვედეთ თეთ მიმ-  
თხოვნა და ვარგებრებებლა მიხეველს  
მავებრებელს ავტავებთ მილი სექტავლა,  
მიწინებნას და დავდების კოვტრალი წლო  
მიხელი კომპოზიტორსაც დამდებელ მღვ-  
ტმობტერსაც დორიგორს მავტერს. მთავ-  
რი ჩოღების შესარღვლებელს ცენტრალურ  
და რეპბლეკურ პრესაში გამოქვევანდ  
ჩამტენივ რეკენზია ჩომღებშიც მღვლი  
შეფადება მიეთ სექტავლს მისი ვველი მშ-  
ტერელი საჩამებრის ვარზომიღებლი. წვენ  
სამეღვასა ვქონდა დავრწმუნებელთეთ  
ამ შეფადებათ თხოვეტერობაში. თსაში ჩომ  
მღვტის ესოდენი წარმტება არ თეთ შე-  
თვთ პრემიერებხათვის ზოვერ დამსხისა  
თვებლი ავობოეთი მავრცობისარ, ჩომ მი-  
მწვენი სექტავლესშიც მშურაველ გამომ-  
ურება მიეთ მავებრებელთ შობის და ჩომ  
ს ცნესობს მესერის ღირსებები ქვეშარტობ  
და ვქმობტრანელთ ვს წარბოღ, ძირითად  
თვ და ემთავრავდ, სწორედ მღვტის მესო-  
ვის შევება მის მავტერულ-სტოლისტურ და  
დრამატურთვთვლ ჩომბას.

სულბან ცნესაც — წვენი ვრთავრთა ენი-  
ქორეთია, დართო მანსტებით აღმარებელი



# ქართული ბალეტი მოსკოვის სცენაზე

(ს. თინათინა პაპაძე ბალეტი  
„არზაკანსი“ და ვინს ვინსიაც)

## გულბათ ტორაძე

კომპოზიტორი, კამერელ-ინსტრუმენტული  
ენარის დიდოსტავი!

თქმა არ ენდა, სწორედ მისმა შესანიშნავ-  
მა სიმებთანა ვარტებებმა და სავარტებო  
მინიატიურებებმა — კამერული მესერის კრე-  
მარტებმა თვალმარეალოტებმა მივტანეს მათ  
ავტორს სავომპოზიტორო დიდება და სახე-  
ლი. მავტამ ამ წაწარმოვებლთ მოხბლღვლებს  
ზოვერთ ვავრწმუნებება ხოლმე, ჩომ ცნეს-  
ბე მრავალფეროვანი შესრწმუნებებით ინტე-  
რეკენზიას და დართო ენარული დამპრობის







ბალეტმსახური ჯ. ზუბინი

ესდია, რომ მის მოქმედებაში სხვათაგან-  
სტრუქტურა მსახურ — ბალეტმსახურული ინ-  
ტერპრეტაცია, სცენოგრაფია, მოცულობითი  
მეტაფორული დრამა — რაც მათ  
თვალსა და ქმნიდა და მოწონების დონის  
სხვის შესახებ — ქვემოთ მუხამ კარგად  
ცნობილია, რომ ყოველთვის ეს მათი ვაჩ-  
ნაზღერავს სპექტაკლის წარმატებას, თუ  
შესაძლებელია ადგილობრივ კონსტრუქცი-  
ულ — ამ სიტყვის მართალი გაგებით — ვ. ბ.  
ქმნილი-დინამიკური, თეატრალური, სე-  
ნარული და გამომსახველი ამ თეატრებში-  
კ ვეფხოდ არის აღნიშნული ს. ცინკის  
შესაძლებელია, სწორედ ამისა ხსენებენ ზუბინი და  
სხვნი კახეთში. ბალეტის პარტიტურა პრო-  
ფესორული სკოპოზიტორი ინტერპრეტი-  
ციული-სხვისი თვალსაზრისით ისეთ დრამატიკურ, რომ მის ხარის  
ვარ ეპოქის ნებასმართა თანამედროვე  
-arbitr elegantiarum — ა, ამავე დროს,  
შესაძლებელია მატერიალურ გამოკვეთილი, სხვათა-  
ნა, ეპოქური.

სხვის დროში, როგორც ასე ზუბინი კონტ-  
რულ დამატება სერიოზულ ენაში მოქმე-  
და კომპოზიტორისა და მსახურული ფართო  
ეფექტობის შიშის, ეს თვისებები განაქვე-  
თრებით დამატებულია შერეული ეპოქური  
შეზღუდული ასეთი ახგანელმა შესაძლებელია  
თანამედროვე სტრუქტურისა და ტექნიკის  
ეს, ერთის მხრივ, და კლასიკური ხელოვნე-  
ბისაგან ნაწილობრივი მართალი ტრადიციებისა.

შესაძლებელია, შეიძლება მოგვეხსენიო-  
დ, სასტრუქტურული მატერიალური  
ეს დამატების ნაწილობრივი მსახურული  
ესლი მატერიალური, განსაკუთრებით იგი მართა  
ესლი-დრამა და სხვათაგან-დრამატი-  
კული მოქმედება. ვეფხობი, სწორედ ასე-  
თა ს. ცინკის შესახებ — ეკონომიკის  
მატერიალური-სხვისი თვალსაზრისით, და  
ამავე დროს, ეფექტური და ფართო  
მსახურული-სხვისი მსახურული.

კიდევ ბალეტის შესახებ განმარტება გა-  
დამატებული, ამდენიმე სიტყვა მის სასტრუ-  
ქტურულ (სტრუქტურული) და ქვესტრუქტურულ (სტ-  
რუქტურული სტრუქტურული) მსახურული  
ესლი-დრამატიკული „კონსტრუქცი-  
ციული“ დამატებით. ვეფხობი ასევე კახეთ —  
არტომ არტისტული და არა მარტო-დრამატიკული  
ესლი-დრამატიკული სხვისი თვალსაზრისით  
სტრუქტურული-დრამატიკული სხვისი თვალსაზრისით  
კომპოზიტორისა და სხვათაგან-დრამატიკული  
სხვისი თვალსაზრისით და სასტრუქტურული  
დამატებით. მართლაც, არ იგი მსახურული-  
დრამატიკული ქვესტრუქტურული, აქ, ვეფხობი, თუ  
არა — კომპოზიტორისა და დამატების მსახურული  
— ზედაპირული-დრამატიკული სხვისი თვალსაზრისით,  
არ მდებარეობს ბალეტში მართლაც არ არის მართ-  
ლაც მოქმედი (და არა შეიძლება ყოველი-  
ვი) ერთის მხრივ მართალი სხვისი თვალსაზრისით  
მართალი, და მართალი, შემოხვედრული ქვესტრუ-  
ქტურული არა ზედაპირული, რადგან ბალეტის სხვისი  
თვალსაზრისით და კომპოზიტორული-დრამატიკული  
შეზღუდული, ამოღებული-დრამატიკული არ არის  
სხვისი თვალსაზრისით „მოქმედების“ დრამატი-  
კული-დრამატიკული თუ დამატებით-დრამატიკული,  
ეს სწორედ რომ ბალეტის და არა მარტო-დრამატიკული  
სხვისი თვალსაზრისით ერთის მხრივ მატერიალური.

ასევე კი სხვისი თვისების შესახებ, პარ-  
ტიკულარული, როგორც არტისტული-დრამატიკული  
კომპოზიტორის შემოქმედებით განთავს-  
დებაში, მისი მსახურული-დრამატიკული  
წარმოებებით, ეპოქურული, ბალეტებით.

ამდენიმე სიტყვაში მსახურული ამ კახეთში  
ასეთი ექვემდებარება არტისტული ცინკის დრამატიკული  
შესაძლებელია ბალეტის (1. „სტრუქტურული-  
დრამატიკული“, 1954; 2. „დრამატიკული“, 1961; 3. „არტ-  
ისტული-დრამატიკული“, 1973; 4. „დრამატიკული და მონ-  
დრამატიკული“, 1977.) — და ვეფხობი მართალი სხვისი  
თვალსაზრისით მართალი-დრამატიკული შემოქმედების ვეფხობი-

ვხამ, ზოგჯერ, ვადამღაროეთი კომპოზიტორი ქმნის მატერიალურ მრავალბუნად და ასევე ფრის, ბაღის, ბოლიან ნაწარმოებს, რომლის განშლილი სიმღვინისში იხვეანდო-ვაა შეჩვეული მუსიკალური აუტრის, სან-საბოთისა მუდმივ კანონებს.

დამოღის რამდენიმე სიტყვით შევეხა სკეტირე სორიესტრი პარტიტურის გამოცვლილი ისტორიის ზედი აქ ბაღის ნაღვად ხანა არავითარი ზედმეტობა აფ „განაღლი-ბონა“. ტექსტულ-სკეტირით პროპორციება ზედმედაა განკარგოშებული და ასევე ფრის პარტიტურა ბაღზე ვერადიანია. ტექსტული ბაღობრა შევერბა და ფიგურატივობა. კომპოზიტორი ფართოდ იყენებს სურათს ვარტიკულურ და გამომსახველ სიმულ-ებსა, ხშირად გამოიყენებს მათ სილი ეს-ზოდებში ცოლიანსა, ინგლისურ ქარასს და სხვაგვარად. ხის ჩასატერთა თაქვის ზიერ რადებს სვეთის ტრამპონს და სხვა. რითაც იქმნება ბგერითი კოლორების მრავ-ღვარტოვნება.

ზოგჯერ ვაფიქვით თავალი მუსიკალურ-სკეტირე მოქმედების განვითარების ბაღობრა.

იქნება ბაღობრა ბაღობრა პროლოგი, რომელიც ვარტიტურა მომენტალისა და ბაღობრის ფარსატურა სეპარა. მომენტალურად ვაფიქვით თავისი თავი რმერთის სიმსახურის ეტლენსა ვაფიქვითის ავანსე იგი სტოკებს მუდგალონს

სივადებრად მატარე მონუმენტალურ მომენტალურ (ტი).

სკეტირე მუსიკალური თავალი პროლოგის მონუმენტალურა თანა, რომ იქ ვევე იყვითებს ბაღობრის მუსიკის ინტონაცი-ურ-სტრუქტურის კონტრუბი. ვაღობრებს ერთ-ერთი ეტლენსა თვამტურა წარმონა-ქმნა — სივადებრად ლატობობრა (ქ) და შე-მეგობრე იგი, ეტლენსა, სიმუხინისა ვე-პრევილი ტემპობრისა ვაფიქვითობა. ესა ფართი სემიქის ფრად გამომსახველი ინ-სტრუმენტული კანტორენა.

იქვე მატარებთი კოფე ერთ მონუმენტალურ მოტურა—სანსა მოტურა, რომელიც შეტე-ობმაც არავითგზს ვერსა რემბრისკეტიკის სანთ.

... ბე წლის შემდეგ პარტიტურისა და ვა-მას სანოვარბული ფიგურა წავდბს ზარის რევე — შეოქმული სიმანი, ამაღვარბა იტალიის ორგანობაის ერთ-ერთი წინას-ილი ბილი ელოდება ვემას ტექსტურამენტ-ელ სავითი თვამბი ერთეობის შეოქმულ-სი და მათი ამსახვები — მუზეფარებუ-ბი, რეველევაციური პროლოგის მუსიკალურ სიმ-ილიდ კრკაცხ იყენებს კომპოზიტორი, ილიევიერს „ვარობაღვინეთა სიმის“ მო-ტურა.

მოლოდინად შევერბებდნი მუზე-ფარე მომენტალის სიკვდილის მოქმენი სეფბარ-მას ვლავენ ავსტრიული მატორებუი ვემს იღებს მუქარე ტობს („სახლავარბა იტალიის“

სკენ სკეტირელომ არავარტი. პარტიტურა — ვ. თვადობრა



სურს სხვადასხვადას  
 ატვირთ — ვ. ლეონიძის  
 & კომპანია



საქართველო  
 სახელმწიფო

სწამბოლის), რომელიც ხელიდან ვაფრებდა პი-  
 ეტრის ასლგანზიდვებს მას ატვირთ ვადსკე-  
 შენ — მათი ობგინისკის ასლ წვერს. მე-  
 ზობოლი ფრეს ადებენ ეს ძალზე დინამი-  
 კური სურს კომპოზიტორს ვაფრევეტოლ  
 ექვს პოეტში. ატვირთ, რომლის იმპულსე-  
 რი, თაქონდა აფეველორებელი ვნერგია. აქ  
 ვადსკეველი ძალით ამოვადქვას ატვირთ  
 და ვენს მატონი რჩებოთ. შემდეგ კი სიფე-  
 რდლით და შევინახობს წვდობით ფრთხილ-  
 შესწმელი ატვირთ მოქმობის თავის სული  
 ეს მოვლავთან მომტარელობით, რათა ვა-  
 ანდოს მას ეს მოვლავთ ვატვირთ. მისი შე-  
 მფიოვებს აფრევეებს ატვირთს სწამბოლისა  
 აქი. ბობოლი ხომ წმინდა სექცია და ვნერ-  
 თიკი შეზობოლია შეწყვე ენდა იფოს

მესაკლდრად ეს სურს სიფევა, რიფორტ  
 სხვა ენობავთ კი სურსებში სანტევეტოსი თი-  
 თი, რომ იგი თაქონს მადიანად ბობოვად  
 ლატეპოტევენს სიმფინიერ განყოფარებებზე  
 და ენობავთმშენობისათვისზე აფეველო-  
 ავ. მადილოვად, ატვირთის და ვენს ადვი-  
 ოს სიფეველად ვეფეს სიფევეტოლის ლატ-  
 ბოტევი განყოფარება აქ ვენსბობელი და ვი-  
 ტორიული ვაფრევეტების ენობი ხევის წმინ-  
 ნის სიფევიანთ ვეფევი და აფმავლის მომე-  
 წმინტი მესაკლ დიფის ექმავესობი ვენის

მომტარელობით შეწყვეტის სურსში შე-  
 დოვად ვარსის „Dies irae“-ის (საჩინეს  
 დიას) ბოქვეში და ვირობი ბოტევი. (მისი  
 სიფევიი მობობანე ატვირთავი ვენის ბალეტ-  
 ის პირველივე ტექსტში). ეს ვანქმეველი  
 შევასევეტევიობჩავი სანტედავირის სანტი, რიფ-  
 თიკი სწამბოლია, ვენი დიდი ხანია იქი

თავისებურ მესაკლდურ ემბლემა. მას მომ-  
 ბოვან ხილზე, ხევეველებზე, რიფესაც სიფე-  
 სწამბოლდრად წარბობსობ სიფეველის სანტი, ამ  
 შემსბევეში კი კომპოზიტორის პირობის  
 დღის მასალას მობობავთ მობოლო რიფთიკი  
 კახდინად მომტარელის სანტედავირის წი-  
 ვდებს მესაკლდურ ატვირთვებს ამოვინ-  
 ავას, რომ იგი საჩინიველად ენობავთავ  
 შეზობილებელად ვენის მოკლევდილი აფე-  
 დოთ კოლორავს სანტედავენს ორგანი სურსის  
 ვარს მომტარელობით შეწყვეტის სურსში  
 მესაკლდური ქოჯალი ვალიბებენ ამ და აქ-  
 რავთვე „მანისა“ და სიფევეტოლის ბოტევენს  
 სარბვის, განყოფარებისას და ვადსკევეტოლის  
 ენობი. ენობევი ვარსის ბობოლის მოტევიკი  
 სიფევიობადიფილია“ მარსის ფრთხივენტი.

... ატვირთის აღსახება ენობი დამაღვლ-  
 ზებს, რომელიც ვაფრევეტოლდ ოფიკავრის  
 შეატევიობჩებს ვიფეველოვას შეიქმეველენს,  
 ბილას ვევიფიობობი, ანატევირებენს ხილი  
 ატვირთის ოფიკავრის ფემომტარელოვად ვი-  
 დლიობს ენდის ბილი მას მოვლავატევი აქი  
 ვენს, ვენს კი ბილას ვარსის.

ვაფრევეტოლი, რომ ბიელი ეს სურსივად ენ-  
 დი სურსი ვეტად მნიშვნელოვანია დრამა-  
 ტევიკეველი თვალსახიბობი. აქ ხომ დრამა-  
 ბელი მოქმევენს ვენობს შეეკავს ხევენს, ამ  
 სურსში კომპოზიტორს შემოქვეყნს კიფევი ვი-  
 თი მატევეტელი და მესაკლდური ბილსტი. ვნა  
 იტალოვირის ეფევი სიფევილიანა, რომელსაც  
 ვანტრელოვი აფელო ვევი სურსში და  
 რომლის ღული და მკეფიო რიფში და შემბ-  
 თენს თაქონსდა ანატევირებს იტალოვი ბილი

ბის ასე, თავისუფლებისმოყვარე სულს მის შეიძლება ეწეოდით თავისუფლებას თქმა. რად თქმა უნდა „სოცლიანს“ ახადებს აქვს სულის ტრადიციულ დეპრესიონალურ წინააღმდეგობას. იგი სამართლებრივი იდეა — მსხვერპლიანი მსახიობურ-ფრანკტივილი დეპრესიული „სოცლიანს“ შორეულ პოტიტაბლ ზეობისთვის მე-7 სიმედიის 1 ნაწილის შიდათი თქმა გვესმება.

1 მოქმედებას ამოყრებს ატვირთს და მონტაჟის სეცნა ატვირთ ზედის თავის დედას — ჯიღის ზედის დამბილ მონტაჟის მის თიფის ახლებს თულებს — ეს რომ მისიონის — იგი მუარდება მონტაჟის და ვარს მისედას გელოდს მარტივ დარჩენილი მონტაჟილი ლიყის მიმართავს მერის.

მასშელოს სეცნაში გამოყოფა ატვირთს დამატული ვარაყიები, რომელთა მუსიკის თემბიტარ სიფიციუს ვლავ „მანის“ მოტივი შეადგენს. იქ იგი სიფიცი ვარდამსავს, ინტონაციური და ვილიტი ტრანსფორმაციის განიფის ვარსეებელია მარბირილავ, ვერს დამბელი, მსეფავ, სილი ტაქტიკის კ მისეფავ, მისხნავდ ვამის „Dios non“ მოტიკებს.

მუარე მოქმედება მისება მატარა სირიკ ვსტირი ინტერლედიათ, რომელიც ამოტიკს პოლოგის და 1 მოქმედების შემეფიციებელ სეცნა. — ვამის კიფე 16 წელს ამბობებელთა მანავი რივარსი (იგივე ატვირთ) — „მანელიანთა“ რეფის მუარევი — მბილი სეცნა მოქმედებს თავის ამხანაგებს. აქვე მსეფავს ზონა მელი ზიტი. შეიქმვილი ამ სეცნაში კომპოტიკური, მენეზიოვი, ვლავ რმეფიფებს „სირიკებს“ „ფეციპსავ“ რატის სამსეფავის იდეა, რომელიც რეფავს „მანელიანთა იდეას“). რაე ვამელი დანახიბის ფეტირავდ ველონება.

... ზე მონს სიფიცი სეცნაში მისეფიციური თავი მისი მონსავ იფიციცი, მისის ვარსეობელი მენეფის სეცნა. მისინელი ფარელიც თანავარსიბის შეიქმვილი. მენეზიარ ზიტი თანხლებით მენიფის მენილბელი რივარსი ზიტი იცილიყიანი იდეა ველოს ხილავს.

ზიტი იდეა დიდი ვემეფიციებით აქვს ვამეფეციტილი კომპოტიკისი. იგი მისხიავს მონევი მუსიკიციების ცნობილ ატვირთებს — ვილინის ვარტიკილელ სილის ცს ვამილი სარსატეს მონევი სეცნებს“ რეხებურ

სოციაციის ზედებს, რომელიც [როგორც] მოტიკა და] მესინისეფავ მარტივებისთვის სტრის სიფიცილი ვილინისის კონსეკრეციას სეცნა ი. მენეფიცი.

... სეცნაში მისეფიციის მონს მისეფიცი რივარსი კონსარაციული მუეფეფიცი რემბოსი რივარსი იფიციის რემბა მისეფიცი მისეფიცი თავის ვარსიბების ვილით დეფარელ ვარსეფიცი და ველონსაფებს კ მუსიკა მისეფიციის იარსეტიში მისის რემბოსეფეციები ზესეფი შეფარებელთა სეცნის მუსიკიციანი (1 ატვირთ), ვამის თავი სიფიცილის ლატვიტიკი — მისეფიცი სიმედიანი ვარტიკის თბილ და ვამისარეულ ტემბიციში.

მეფიციფიცი და მისეფიციფიცი ვარსე რივარსი მუსიკა (კომპოტიკური მენეფიციის დეფიციული „მასკალიანთ“ და კოლიცივი მისეფიციის სეცილიციის მისხიავს). ტასირონი შეფარული ხეღის მისეფიციებით ვარსეფებს თიფის მისეფიციის — კარბინელ მონტაჟის მისეფიცი მისეფიციის იცილიცი ტარბიტელის მისეფიციებს. მისეფიცი ხეღის იფიციის დილის მისეფიცი კომპოტიკის მისეფიციული „მანეფიცი“, ვამეფიცილი რივარსი და მისი ამხანაგები, თამსეფიცი ინტერვიდეა, სიფიცი მანე მბილიციკე მისეფიციფიცი ხეღის იფიციისათვის ვიფიცილი მისეფიცი ზეცნა. იგი რმეფიციის ვარსეფებს შეიფიციონ რივარსი და მისი ამხანაგები, მისეფიცი ამ დროს მისეფიციფიცილი მონტაჟილი თავისუფლებას მის.

ეს კრელი მისეფიცი მისეფიციფიციის და დამატებლობით სეცი სეცნა ზილიცი ვილიციანი ცეტიკალიტი მისეფიცი და იგი დიფიცი დამატეფიციული ინტვიცილითა და ვამი მისეფიცილითი აქვს ვამეფეციტილი კომპოტიკისი.

მისეფიცი სეცნა სეცნაზე, ცხადია რომ ნაეციის და ნაეცილი ზეციხა მუსიკიციური ვილიციის ინტვიციანი მისეფიცილით ველონი ცნობილი მისეფიცილი—ლიციცილის „მანეფიცი“ მისეფიცი ამ სეცნის ცეციციციცილი ინტვიციციციის მისეფიციული სიფიცი მისეფიციისთვის, რომ მუსიკა თავი სამსეფიცი სეცნაზე იხადებს ინტვიციფიციის სიბი მონსილიც ვილიტიკალიტი კონტვიციში ვამეფიციილი იარსეციის მისეფიციები) წარბოსახე მატარა მუსიკიციური ამხანაგის (დეფი, მატარა კარბინელი, სეფიციის, რომლის მისეფიცი და მისეფიცილი მუსიკა ვარსეფის იარსეციანი ხიფიციებს.



მდივანი მესაკლავი კონტრბანკტი  
 უკავი იხივანდური, ძალიან თავტრად  
 უნა და შესახის მატერულ ანაბრად  
 ახდენს მვერებელზე, კომპოსიტურად ეს  
 სკრა შეკრული, შეიხის და მდომია, კ-  
 დან ებრებელ მინა სხი გვერვა ცნკანს  
 დიდისტატი სკომპოსიტით „კლასი“.  
 რომელიც ძვ მკაფიოდ გამოვლინდა ამ  
 დავლი და მდომია სკენს კაფაქვანტისა.

... წახელის მიყენებები თან სდევს მო-  
 ნტრელის დამს დეჭებოდან იგი გამოხედა  
 ჩაყარის შესხელის, რომელიც ხელზე ეს  
 ახვეა მის და ვაჭრბრებდა.

ქვის მარტო (კეჭის მუხ მინილივი)  
 წახელის ბუნდოვანი ხმანებები სქ კომპო-  
 ზიტობი ძალიან დროულად მიხატის „დუ-  
 ტორული კომპოსიტის ხეჩის სუბობი მატერ-  
 იული სხივანების მსაღწევადი ... მის წინ  
 ჩაყარისა, შევერებულთა უკანასკნელ  
 შეკრებო და წესად დამწოდებო.

ეს სკრა რომელიც იგებოდა უკან ხარ  
 ნამ მსაღწევეს ხევის და ატრების დამატე-  
 ლი სკრა I მოქმედებში, როდესაც ქალიშ-  
 ვალი სკრა გაქმნა სუბიტის, ზღაპრის  
 ვითარობა უკლავი შეუღებო, ემოციურად  
 შიამშველია დეარული, სუბიტისა და ხის  
 ხსანების ექსპრესიული მსაღწევი დიდ გა-  
 მონასველობას სქვის მესიას.

მოქმედებს ტრავმული დამსახურებისკენ  
 მოქმედება დევს ზღაპრის ველმანყოფი-  
 ნობეტი — ამბობენ, მკარებლებთან სადუ-  
 რალ-სპირიტული შეხობილებთან და სხვა  
 დამწერო მარტის სკენები, ჩაყარის შეი-  
 ვრბენ, სკრაღელს მიხედას.

ამბობენ სკრა კომპოსიტობის ხელსივ  
 ტრავმული ხეჩებით იქნა კაფაქვანტოლი  
 (სუბიტისა და ხის ხსანების მწიფელი  
 დეარული და სხვაები, ტრების მკაფიო  
 ბრბული ქაღმების შესაყარებით), აღწ-  
 ებნათა მდომი, რომ სკენის დამსახურელს  
 ტრავმული სპირიტუალუნით ვარბის  
 ფორს იქნა, რომელსაც უკლავს — და, აა,  
 აქ კი, მთელი თავისი შესაყარე ელმბივ-  
 იობით და კოფიხეობი ძალიან — „Dico ita“<sup>1</sup> —  
 სსაყვლილი ვანტეხივით მკაფი და კრბობ-  
 რიული მოტივი.

თუ ხელოვნობელი სკენები ზღაპრის  
 დამსახურე ველმანყოფი წარმოადგენდნენ,  
 მის ტრავმული ველმანყოფი ჩაყარის და  
 ხეჩების სკრა ანაღობის, სხვა დამსახ-

ური დამსახურის მკაფიოდ აღწევა  
 ვეცოდია, რომ იქ მკაფიოდ აღწევა ხე-  
 კომპოსიტობის დამსახურებელი სუბიტისა  
 და შემოქმედებით მიყენებაც, თანამედ  
 შეიძლება იქნეს, რომ ცნკანის მანამდე ახო-  
 სოდეს არ შეუქმნია ძალიან კომპოსიტული ძა-  
 ის კეჭმარტი ტრავმებით აღმკველი მესი-  
 ვი, ძალზე შიამშველია და ძლიერია ამ სკრა-  
 ნის ქრტიოგრაფიული კაფაქვანტო.

... ჩაყარის დამსახურებელ მიხედას.  
 მთელნი ჩაყარის სხეულის დამსახუ-  
 რის მონტაჟელი, იგი ხედავს თავის მესაღ-  
 იბს, ეს — მისი შეიღია...

სსაწიარეული მონტაჟელი მიხედავს  
 გულიდან ქარის და წველის დმებას, რომელიც  
 მკა წარბათა მის უკლავი მკარებდას, რაც კი  
 გაქმნა ცხოვრებში.

ფანტური სკრა რომელიც შეკრებუ-  
 ლი ზღაპრი ხეობა და წველი ტრავმით,  
 კომპოსიტურად მკაფიო და ძალზე დიკონ-  
 იურია, მკაფიან თავისი მატერული-შიამშველი-  
 ვი ძალიან და იტრბებო კაფაქვანტობი მსა-  
 ხებრება, რომ მასზე ეფრო დამწირობითა  
 შეკრებო.

სკრა — „ჩაყარის დამსახურე“ კლავ  
 (უკან მესამედ) წარმოადგენს იტრბებელ-  
 თის „დამწირობელ“ მესიას, რომლის ფორ-  
 მად ვიღვ და პირქმეშ აქმის სპობების  
 სმა იჩი, სმა... უკანასკნელ წარს სკვდოლ-  
 მსაღწევი ჩაყარის გულში თავისუფლებას  
 სმლერის დერს (სპირიტუალური მიხედას). ვი  
 აქმის პირველი ვარბილის სმა, ჩაყარის წი-  
 ბობრბებია, მკაფიან წარმოადგენს და კლავ  
 აქმის სპირიტუალური თავისუფლებებისმოყვარე  
 მოტივი, კიდევ ერთი ვარბილი მონტაჟებოდ  
 გამოყენებულ მკაფირობობას — ხეობან ს-  
 კრავი ველმანდო ლობობს ჩაყარის წვე-  
 ტული კოჩებების ფორმე — კომპოსიტობის  
 კომპოსიტულობით მოკლავს ექვემდებარებას  
 და ჩაყარის ენაღოდ ვეკმა სკოლიად  
 ვარბის მანარ მოტივის ფრეკმენტება.

ფანტურ სკრაში — მისი და შეიღი  
 ვანტეოდელად ზეტიობის, მკარებების, არ-  
 ხეს დლი“ იქნა, თუ ექმედ იგი, დამწირო-  
 რად, მონტაჟელის ლიტობობის ფრეკმის  
 ძარბებდა, იქ იგი სკვდოლს იგი ელმბი-  
 ველი მდამწირობის გამოყენებულ სსაღ-  
 იოდ კაფაქვანტა — ამ ბობრბი ძალიან რი-

შესაყ შეწყობენ ზღვრის მოყვანი ვი-  
ბი.

წიგ შეიკრა „ჩანს“ მოტივის ინტონა-  
ციით მოყვრებს სოციალური და თავან-  
წისის ეს რომანტიკული მოყმა.

ვეფქობ, დას ამის საქით ცნებას  
შესიკის დინამიკების ჩამოყლა რაც მოყარი  
და კომპოზიტორის წარმტყვის ვადუბა შე-  
სოკიდურ-ავტორული ვიბის უმთავრეს  
პრობლემს. — პრობლემს „მისათვის“ და  
სტრუქტურის, შეყავიდ ინტონაციური-  
ზული სერიალურები (ან შირი, განსაკუთრე-  
ბით გამოხატვის ჩვენებისა და მონტაჟ-  
ლის შესიკიდურის პორტრეტები, შედარებით  
უფრო შეყავილი ვიბი) მოქმედებს დინამი-  
კის სერვის სტრუქტურის შესიკის სხივის  
და ჩილინ თვტორული, კმპოზიტორ-ვა-  
ნომსხველი და სინათლის სწიყების მხ-  
ტრულ მიღამინამის მოყვებლი.

ჩაც შეყვებს ზღვრის სერვის გამოტო-  
ყულეს, დაწმუნებელი ვარ, რომ დამე-  
მელი კორექტების და პირველი რიგში,  
და კონსტრუქციული სარგებელი სტრუქტურის სტრუ-  
ქტურის სარგებელი კვლევის სარგის ვარ-  
ყის, ამ კორექტების სარგის ს. ცნებას  
კორექტების ამის დინამიკული შემოქმ-  
ედითი თანამშრომელი დიდი ხნის დას  
გონების სარგის სტრუქტურის, რომელში,  
ამ რგებელი ვიბის შესწყობელი  
შესიკიდური და კორექტორული მხარ-  
ყის.

შესიკის შედარების ამხატვის დიდი-  
რის მ. დიდიკის სარგის კორექტის,  
შესიკის შესიკის სარგის დიდი რგ-  
ისის რგის.

სტრუქტურის სერვისების მხატვის მ.  
სიკორიკის მიღამინამის და მხატვრული  
შესიკის შესიკის და კორექტორული.  
დაამსორების სერვისის სარგის შე-  
მის მოყვარების ვ. თვტების და მ. კმა-  
ისის (რგისის), ვ. ვიბის და მ. ხ-  
სარგის (მონტაჟული), მ. დინამიკის,  
ვ. კმაისის (ვიბის) და სარგის.

ვეფქობ, რომ მოყოლებული წარმტყვის  
ლოკური ვიბი უნდა მოყველინის ამ ზ-  
ღვრის დიდი თბილისის სერვის.

საქართველოს სსრ დასახე-  
რებული მხატვრის მამის ამბობის  
შემოქმედება დიდი ფართობის  
ცნობილი მხატვრული აღიარების ამ-  
სახეებს არა მხოლოდ ზღვრის  
რის შეყოფი გამოხატული მისი  
შესიკის სერვისის, მიღამინამ-  
რული წარმოებები, არამედ აქ-  
ტიური და მიღამინამის სარ-  
გისების და ზღვრის სარ-  
გისების.

და სიკორის სარგისის სარ-  
გისის სარგისების დამთავ-  
რების შემდეგ (1954 წ.) მ. ამ-  
ბობი სარგისის თბილისის სარ-  
გისის კორექტის დაშვარი  
ფორმის დიდი რგისის ამ-  
ლინ კორექტის კვამის დი-  
დი გამოხატული მხატვრის ზღ-  
ვიანი რგისის შესიკის, რიკო-  
რის იყვინ ს. კორექტის, ვ. შე-  
ხვე, ვ. შარგისის, ვ. ვარშე-  
ლი და კორექტის და სარგის,  
არ შეიკიდური რგისის კორ-  
ექტორული ვიბის არ მოყ-  
დის მხატვრული შემოქმედ-  
სარგისის სარგისის „დამი-  
ანის და სერვის“ გამოხატის მამის  
ამბობის დინამიკის და დამ-  
ნის და ვიბის დინამიკის  
მხატვრული სარგისის წარმოს-  
ვით, გამოხატის სარგისის ზღ-  
ვიანი, მიღამინამის სარგისის  
კორექტის, ვარ კორექტის  
შესიკის მხატვრის მიღამინამის  
გამოხატვის, მისი მხატვრული  
სარგისის კორექტის ვარ გამო-  
ხატული იგი მიღამინამის, რგ-  
რისის, შესიკის რგისის, ვარ-  
ნის დინამიკის რგისის  
კორექტის, რგისის, რგისის,  
კორექტის, ჩილინის, რგისის,  
კორექტის დინამიკის რგისის  
რგისის, მამის ამბობის წარ-  
მოებები შესიკის აქტი დი-  
დი რგისის და შეიკიდური



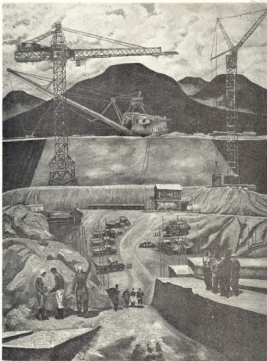

ՅԵՐԿՆԵՆ ԵՂԷ

ԻՐԱՅԵՆ ԳՐԵՆ ԵՂԷ

ՅԻՐԱԿՆԵՆ ԵՂԵՅԵ



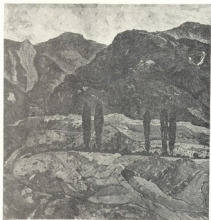

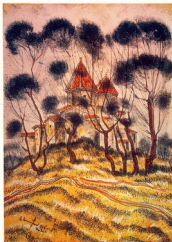

Կեանքի խաղաղ

հասնի Կոմիտաս

և Մանուկ

Ստեփան Երեմյան





ՀԱՅԱՍՏԱՆԻ  
ԿՈՄՄՈՆԻՍՏԱԿԱՆ  
ԿՆՅՈՒՆԱՐԿԱՆ

ԿՆՅՈՒՆ ԱԳՐ

ԵՐԵՎԱՆ

ԳՐԱԴԱՐԱՆԻ ՄԱՍԻ  
ԿՈՍՏԱՅԻՆ



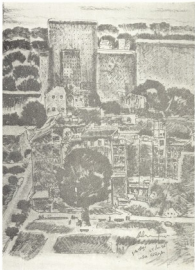



ՀԱՅԱՍՏԱՆԻ ՀԱՆՐԱՊԵՏՈՒԹՅԱՆ  
ՆԱԽԱՐԱՐԱԿԱՆ ԳՐԱԴԱՐԱՆ

ՀԱՅԱՍՏԱՆԻ ՀԱՆՐԱՊԵՏՈՒԹՅԱՆ  
ԳՐԱԴԱՐԱՆԻ ԳՐԱԿԱՆ ԳՐԱԴԱՐԱՆ

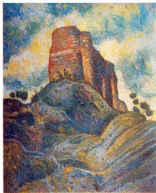

# შრომის პოეზია სურათებში

## ელგუჯა სანაღობაძე

კარბი მღვდლებს, ინგლისს სანაღობა აკადემიას.

შემოქმედების პარალელურად მიმდინარეობს მათი ახმახმის პედაგოგიური მუშაობაც. საბოლოოს ჰუმანიზმის სახელობის პედაგოგიური ინსტიტუტში დღემდე მწიფელს ზატეას ფარწერასა და კომპოზიციის ვიქტორს სამხატვრო სკოლაში და ახლოსის სახელმწიფო უნივერსიტეტში, სადაც სთავყეშო უფასო საზოგადოებრივ პროფესიონალ ფაქტორების სახელი ხელაყენების განყოფილებას. საქართველოს მხატვრობა კავშირში იყო ხელმძღვანელობს ახალგაზრდა მხატვართა და ხელოვნებათმცოდნეთა შემოქმედებითი გაერთიანებას და ამ სფეროში მუშაობსაც ვერცხვილად წარმართავს ქართულ მხატვრობა კონკრეტულ ახალ-ახალი შეყვების სარკვეობა.

ფრთხი ინტენსივობა მათი ახმახმის შემოქმედებითი შრომა ამაზე შედევნადას მისი სახელობის, რომელიც დღემდე იყისა ფარწერული თუ ვრცელადი სამუშაოებით. იქ არის საქართველოს სხვადასხვა კუთხის პერსონები, მშრომელ ადამიანი თუ სპორტსმენი პორტრეტები.

მხაყლფიფერაში კომპოზიციები...

მ. ახმახმის მიერ შექმნილი თუ მატერი და პერსონები სურათები ქართული ფარწერის თვალსაჩინო ქმნილებებია. იქ არის მთელი სურათი ლირიული და სურათითი პერსონებისა, ქართული არქიტექტურული ძეგლების ამ სახეული სურათები. ნახატის და კომპოზიციის გამოშსახელობისთან ერთად ეს სამუშაოები მწიფი და ტრანსლურად ლამაზი კლასიციტი სარკვეობას.

მ. ახმახმე სწორად მუშაობს პორტრეტზეც ძირითადად ეს არის შრომის ვიქტორები, ზეწი ქვეყნის გამოხეზულ ადამიანის სახეები. მათ შორის აღსანიშნავია ნონა ვაფრონდისულის, სოკოლისტერი შრომის ვიქტორის თამარ ეფფენიას და სხვათა პორტრეტები. მსხვილი ვარჯიშული და ფსიქოლოგიური დახასიათება განსაკუთრებულ შიამხეცდობას ანიჭებს ამ პორტრეტებს.

შრომის თემზე სხვადასხვა დროს შექმნილი ფარწერული სურათების ცელი ვრცელადი მარღამხატვრული და მარღამოეტი ქმნილებებია მათი ახმახმის შემოქმედებაში. ეს არის სურათითი და სარკვეობითი ცხოვე

რებს ამსახველი ტილოები, რომ-  
ლებშიც შატერაში გამოკლას  
საერთო ხედავ, ბევრ შემთხვე-  
ვაში მაღლია კომპოზიციურ-ფე-  
რალოვანი გამოამსახველობის ას-  
ეთ შატერულ სიმბოლურებს რომ-  
ც ადებელი თვამ — სწამბით  
თუ სკოლებურები შობის მო-  
ტივები სერაიებზე ხალხს კო-  
ვალდობრივ ყოფის ამსახველ-  
ბოქნით გამოხატულ სერაი-  
ებზე იქნება. ამ ტილოებზე თე-  
მატის ხელია გაჩვენებული და  
გაჩვენებას პროცესში მეოფე  
გარეთი და შინ მკვლავის ქმნის  
შინაგანი მღვდელთა შინაგანი  
ფასებს მომხიბვლელ სანათობს.  
ფასებებს შინა სანათებელი ატ-  
რებულებით, შინაგანი შემართ-  
ებით, ფეხფეხობით ისეთი ჩაწერული  
ხეობით და ფაჩვით და  
ხატობით გაფაჩვებულ გაჩემო-  
ბუქნებაში, რომ გაჩემობით თვით ამ  
რთული შობის სიღამებზე, ჩატ-  
ბის და მარცხებს. ასეთი ტილო-  
ბოქნი „ახაყვის ნათებზე“, გარ-  
კობის ხელს ამსახველი სწამბით  
მერხვები და მრავალი სხვა.

შინა ამობაზე დღედაღამე მო-  
გზავრა-შატერობა, შინ სანათ-  
ებობებში აღბეჭდილი სერა-  
ივლის სხვადასხვა ეფობის სე-  
რებები თვითნებ გაჩემობებზე-  
ლი თვით, თვითსებრი კოლო-  
რებით, სერაიებზე ჩაფიქრებულ  
ტილოებზე შატერის წარმოსა-  
ვით გაფაჩვებულნი ეს მსალა  
ეფობ სხვაობებს სხვა ძალის იქ-  
ნის ქართულ შატერობას, ქარ-  
თულ ფაჩვებს არ აქვია თვით-  
მეოფედი სიქის შემოქმედნი და  
შინა ამობაზე ამ მრავალი აღბე-  
ჭდილობის ქმნა შემოქმედნი  
მეფეობებს, ვისი სხვადასხვა  
თვით სტილით, შატერული ხე-  
დავით ერთნაირ გამოიჩვენა ხო-  
მე მრავალ და მრავალ სწამ-  
ბობებს შობის, ფაჩვით სხვაობით  
რთობის და სიღამებზე, სერ-  
ობით გაჩემდა განმობობებს ამ

ტილოების მოამსახველობას და  
ემოციონობას.

ფილოსოფიურად გაჩემებუ-  
ლი შინა ამობის რთვი თვითნებ-  
რი ტილოებია, შინ შობის „ოქ-  
ბის იმედი“, „სამამულე რქა“ და  
სხვა თვით ფიქრზე სერაიით აღ-  
ბეჭებს ხედავ დადი სანათული იქ-  
ნის თვითნებ ფაჩვით სერაის  
„ოქბის იმედი“. მოხვე სხვაობ-  
ბებებს შობის ჩაფიქრებას მატერია-  
ლურება ეფიქრებ — აღბეჭდილი ში-  
ნის სერაი — სერაისიუ აღ-  
ბეჭებს და სანათული იქნობობა-  
თი მრავალთა სერაისი. შინა  
ამობაზე მართალი ხსიათებებს  
ხატებს იქნება, ისევე როგორც  
კონკრეტულ მართებებას პირ-  
ბეჭებში, როგორც შატერული  
სხვაობის წარმოსახვისას იგი დიდ  
ფეხფეხობის ეფობის ფაჩვით-  
ობით და ერთნებულ დასახობებს.

შატერული სიმბოლურია სხვა  
შექმნა შატერაში სერაიში „ს-  
ქართველი“, ლაყარები ეს ფი-  
ქრზე უჩინებობით, ძველმოსილი  
მება გამოხატული, შინ შობის კ  
შესახებებზე შეფიქრებულთ  
ფასებები, შატერული კარს კო-  
ვალდობრივ გაჩემდა აღბეჭებს შატ-  
ერობით ვერაფერი წაქცევა მუ-  
ხის, ვიდრე შინაზე, რომელშიც  
შინ ფეხფეხობა გაფიქრება, ასეთი  
ფასებები კოცლობენ და შინ-  
ობებზე, სერაისი ხსიათი კოლო-  
რითი აღბეჭებს შინ სხვაობით,  
აღბეჭებულ გაჩემობობებს.

შინა ამობის ხელოვნების  
ბოქნია, ისევე როგორც ვეღლა  
შეშინობით, თვითმეოფედი შე-  
მოქმედის, თვითსებრად გამო-  
ჩემულია ეს ხელოვნება შიგნით-  
ობით ფიქრის სანათობის, შინ  
ხალხის და ბუნების, შინ შობის  
შემართებისა და ეფობის მომ-  
ღობის და ეფობობებზე წარმოსა-  
ხატობის ეფობა შატერის თ-  
ვით, ამბობს ეფობ და ეფობ  
გამოფიქრებას ქართული შატერო-  
ბის მართების ფიქრდა ამობობ-  
ული შეტყვევული ქმნობებში.



# ლეონარდო მიქელანჯელოსთან შეპირისპირებით\*

ლევონი ზატყინი

ამ ირა ვიკენტოდან თითოეული ცოცხე  
აქედებს წარმოსახვს. მეგრამ შეპირსპი-  
რებულნი — ისინი კიდევ უფრო მნიშვნე-  
ლოვნნი წინან, რადგან ამ უკვე იკმნის  
რადიკალიზის სახელი მთელი აღობრუნებო-  
ს. შემახვედრით ზომ არაა, რომ ამ კვლბერ  
არს ირა უფლები შეეხებელი თითქმის და-  
უფრებლად სხვადასხვაგვარ მოვლენებს.  
სრულ ძებნივებს წარმოადგენენ! ისინი  
ერთმანეთს გვიან მხოლოდ ავალსახნი და  
ტრავირული შეპირებუებითი კმტრებშიში,  
მარტოსელობით (სხვათა შორის, სხვადასხვა-  
გვარი მარტოსელობით) და ამათ, რომ მათ  
შეხვევს რუნესასიული ტიპის კვლბერის  
ფარგლებში ახვირათი კანვირებებ არ  
ყოფილა და არც შეპირებუბითა ყოფილიყო,  
მათ შეხვევს შეპირებუბითა მოვლენილიყო და  
კიდევაც მოვლენა ახალი კვლბერის და  
ახალი ეპოქა მარტონების რუნესასიული წე-  
სის ძებნირლივიფერის შეპირებუბობებში  
მათ სარწმუნებუბითად ამოწერეს.

გვიჩინებს, რომლებსაც არ თანხვედრებან  
ეპოქის (როგორც სტატისტიკურ წინაშის,

მათ სინამდვილეს), კონფლიქტში არაირ  
თავირთი ფროსით, ასე თუ ასე გამოვიან  
მისი საბრბობებან, მოკლედ, დიდად სკოლ-  
დებობან იკმნის შეკლდეს — სწორედ ამ  
კონფლიქტითი ავალსმომჭრებლად მათებრ  
მათიფის მშობლიფერი მთელი კვლბერბითი  
სიტუაციის არს. მეგრაც, ისინი, ვარკვეული  
ავალსახნილით, ამ არსის თვირვე ქმნი-  
ბა, გვიჩინებს არა მხოლოდ აკამბრბიტა-  
ვენ\* წინამდებეობებს, კვლბერის ძებნი-  
რის სხველში რომ მოქმედებენ, არამედ ეს  
წინამდებეობებს ბოლომდე მოხვეუთ, ამო-  
კლებენ მათ მოვლოდნელობას და აქედან ვა-  
მომდინარე, ვარდამარბვენ, მომავლისთვის  
წარმართავენ მათ.

მე ვფიქრობ, რომ ლეონარდოს მარტონე-  
ბის განსაკვეთრებულობა და თითქმის ავად-  
მყოფლური ამომბლევის ვეველსახივის ავად-  
სახნი მარტონების მომწიფებება — იმის მარ-  
ტონებისა, რაც აღობრუნებობს ფარგულ არსს  
შეადგენდა თუ ვივეთ კვლბერის იკმნ  
ვისი „სინამდვილეს“, მათმ გვიჩინებს ეს გან-  
მარტონე ლივიფერ ვარმარტონადე მოხვეუთ,  
ფარგული ამკრახვედებს, მეგრამ არამკვეთა  
არამე მათელი არ სდებია, მოხიქია, სწორედ  
ამით იფებლებან იქნის, იკვეთა ამოფერბრაც  
კვლბერბით სტატ, რომელიც სავარტონდან  
სავარტონდამე იველებს.

ირ მეტოქებს, იტალიურის რუნესასის იარ  
ფებობს, რასაკვეთრეველია, მშობრად აფარებდ-  
ნენ და უმპირსპირებდნენ ერთმანეთს. მე-

\* სტატისტიკური წყარო კვლბერისთვის.

ლ. ზატყინი — სარც მეგრებობისა ავადმყოფობის მარ-  
ტონი ძებნირის მარტონების მარტონების  
მარტონების წყებების აქმნის და თუ ავად-  
მყოფობის (1966), „სინამდვილეს“ რუნესასის  
რუნესასის და თუ ავად-მყოფობის (მარტონების, 1978)  
და სხვა ავად-მყოფობის ფარგლოდნეობებში  
მარტონების და მარტონების მარტონების სტატისტიკური  
ღირსებობებისთვის.



რამ ამის ვაყენებს სხვაგვარად იყო საქმით, ვიდრე მიღებულია აღორძინების შემოქმედების სტრუქტურა ნათელი ზედმა მათი უბიძგეთთან პოლარული თანამდებარებით. მაგრამ სტრუქტურა, რომელზეც აქ ვფიქსირდებით, არ არის „მზავთა“ ერთობლიობა, აღორძინების პოლუსების ქატი, აღნიშნული ლუონარდოს და მიქელანჯელოს სტრუქტურა. ესაა მათი დანებია წარმოქმნილი ველი: სივრცე მათ შორის. მე მინდა ვთქვა, რომ ვარაუდულია ისეთი, ეს არის ვენა არ ვაყენებს აღორძინებას. უფრო სწორი იქნება, თუ ვიტყვი, რომ იგივე აღორძინება ვაყენებს მათ ერთი კვადრატის წილში სეკვიოლად, მუქი-ფილბინად თანარსებობა ლუონარდოს და მიქელანჯელოს, აღმა, არ შეტოვით თითოეული მათგანი რომ აღორძინების ნაწილი არ არის, მთელი რჩენსასია და, მამსადამე ერთი, ლოკავრად, ზედს კრახს შორის არ: აღორძინება — ესაა ლუონარდო, არ: აღორძინება — ესაა მიქელანჯელო. მაგრამ თუ რჩენსასმედ კვადრატში, ასე თუ ისე, ირავენი იყენებ, მამს ეს კვადრატს სხვა არავფრია, თუ არა მათი კონტრუქტი, მათ

წარმოუდგენელი თანყოფნა და, მამს ამის ვაყენებობა ვეყოლებულია. ათათოფი ველი მათგანის, აგრეთვე აღორძინებში წინამძინარულულებს, ვლფენია და პიროვნებათა რეალურს სიმდებრის, მადამინაში) ვასეკებათა თვითრულ ამნათა მიზნებისთვის საქმით იქნებოდა. რომ ასე ჩავფიქვოთ: ლუონარდო და მიქელანჯელო არ არის თანაღორძინება, არამედ აღორძინება ესაა, რაც მათ შორის იყო, ისინი არ არის აღორძინება მისი მოყვებულობით, ისტორიული მიმდებარებით, არამედ რეალუ ვფრთ მებრ — ისინი არის **შესახდების** აღორძინებია, მისი გამოყენა, მისი ქარავნა.

ლუონარდო წერდა წერტილის თანამებ, რომელიც ვაყენებს ხაზს ისე, რომ არ ვაყენებს მას, თველი მოძრაობით ხაზის ხაზს ისე, რომ არ წარმოადგენს მის ნაწილს ამასვე წერდა ხაზზე ზედამართან მიმართებით, კიდევ აღნიშნავდა მოძრაობაზე მისი აღმებრელი პიქტის ფქონლად, მავალითად, იმასე, თუ რა დიდხანს იმსევა ხეში მათი კომბოლი დანა, თვეისთავად აფხსნელია წერტილი, რომელსაც არა იქნეს სივრცე, ვარაუდულია, რომელიც არ ასეკობის, არავფრია — რეალურად თავს იქნეს სხვა არსებში, არ, დასტოვებით ასეა ლუონარდოში სიმადული ის, რაც მიქელანჯელოში გამოშვლებულია და კობრბებმა. სიმადლოდ ვაყველი მათგანი ვასადებს იმდენეა შუობისთვის, ასე იყო, ლუონარდო თავის თავს იქნეს ვინაღორ მებრუქში, ასე ფარვდება მათი ერთობა, შუობლებოდა ვეფიქვა, რომ მიქელანჯელოს და ლუონარდოს შემოხარბობებს იქნეს ვფრსტიკულ მინშენელობას, რამდენადე სიფრულოება თვითველი მათგანის (ისტორიულ მერსპექტივებში) ის არ არის, თუ რავფრია იყო იგი, არამედ ის, რავფრია არ იყო, მოკლედ, მათგანია წინადმდევობაონა მისევე არბოვნების მებრ შემოთავაზებელი პიობლემატური ვადდება მათი ამ არბოვნების ტრავიკელობა და ტრავია რომლებიც სტრუქტურად არ იღებენ იყვენ ლუონარდოს შემოქმედების ფერმომეოლოკიკას, თათქოს ისინი აქ სეჩათოდ არ ასეკობებენ, მთლოდ მისი დამობრბობებულობის — მიქელანჯელოს შემოქმედების გამოვლით ვარდატიკევა **არავფრია** ვაყველივარად.

ხიზი-ხიზი- თველი, ფარვებზე



დაწვება იქნას, რომ ლეონარდოსა და მიქელანჯელოს „სან-ფინტო“ სრულიად სხვადასხვა ხასიათისა. მიქელანჯელოსთან უფროსი სანაფიქრები ყოველივეს (ბრინჯაში) აჩვენა მისი პირადი მხატვრული მიდრეკილება-მიწრაფებებისა და შესაძლებლობების საზღოებში, მაგრამ მათი თუნდაც ფიზიკური მოცულობები ხომ არ შეიძლება შევადაროთ ლეონარდოსის მისი „ცხენის“ მხარეჯსაუკუნე ლეონარდო იანი ვილი ხაინდა, ამეშვებდა არცთუ დიდ „კოკონდას“, თუმცა, ვხდავსა უმრავლესა ამოკანას წაადრია, მიქელანჯელომ ამდენსავე დროში პირადი სიქვეყნ კახლის ჰლაფონი. მიქელანჯელოს სანაფიქრები გრანდიოზულია, მაგრამ, თუმცა შეადამიანური დამბეღობის შედეგად, მაგრამ მარცხ სორკმესსმდენი უმრავლეს შემთხვევაში მათ პირადივე შეესხა სორკი, ფრანსი ავალსახბობი მათ დამბეღობისას ხელი ნაწილობრივ შეეშალა პირადი რაცში, მხატვრულად კანდაცებში, სადაც მიქელანჯელო მთლიანად დამოკიდებული იყო მასალის მიწოდებისა და დაფინანსებისაზე, არცერთ შემთხვევაში დამბეღობისა არ მოდიოდა მიქელანჯელოს მეთოდთან, სხვაგვარად შეუძლებელი იყო, რადგან მიქელანჯელოს შემოქმედების მათი სიბრწყინობა, მატერიალობა, პლასტიკური განსახლებობა, სპერტიკული უკანასკნელი დარბევა, ფრანსი უკანასკნელი მონამში მის სპირიტუბა ვეღლა შემთხვევაში და ამქვეანად ვეღლაფერზე შეტრფავ უკუნე დიდად იტარებოდა, თუ სქმე ხოლომდე არ მქონდა მივესილი.

თუმცა სიმში დამბეღობისა, უკვე უხადოდ დამეშვებელი „დავალიდ“ და რამის „პირადი“ დამბეღობელი, იყო მიქელანჯელოს მატერული წარმოსახვის საკნში იყო ხაქიკული და, მთლიანდამბეღობის, მთხვეებლობისდამბეღობელი სიყვარული სანაფიქრების ფრანსიადრ „სან ფინტოში“ გამოვლინდა, მაგრამ ამხე ცოცხ ქვეში.

ლეონარდოსის, პირადი, დამბეღობისა სიყვარული არა ტრადიციული მოუღუნა სიღმეა კანკარბელ შემთხვევაში ეს, რა საკვარბელია, ველსატკნის, ეს მის შემოქმედებით სიმბოლურს სიქვეყნ არ ზღის და შეტრე, მისი პერსონისგან ვანევიფელი რა მია, იყო, რამდენსადაც ვიცი, მთლიანდ მოლომდე ვერ არჩევა. — ვერსხელობა წერა-



„სან-ფინტო“ მუდის კინი, ფრანსი

ლი მონისაგან და სხვ. — განსორკიულეზელსა და განსორკიულეზელს, ლეონარდოს შემოქმედების მათი (მხოვეტრების) რეალიზაციას ხატუნას უკან სწევა.

მიქელანჯელო ყოველ მომდევნო სამუშაოში მთელი არჩევით იტარებოდა ცნობილია მისი თანამედროვე ნაამბობი, თუ რაგორ ვიღია იგი სარწმუნოათი სიქმეც კახლის ქერზე — არც მთლიანდ იტარებოდა არც სქმელო და მის ვერაფერი სიმორტვევებით იქნდა, ვერ შეიწვევებრებელი მონატევა, ლეონარდოს ასევე წარმოუდგარელი შრომისუნარიანობის იმით განსხვავებოდა, რომ სხვა, ასევე არაკლებ მნიშვნელოვან სქმეებზე ხაღონით ვადარებებოდა ხოლოც, ლეონარდოსთან დავაქმობებით იყენ სხვა მონახობობი ვიცი, თუ რაგორ მონატევა იგი ფრთხადრ სანდა მართა ფელ და ვრაციეს სტრასეზობი ვერ დამბეღობელი „საოღებელი სერობობა-ვარ“ სელ ერთ-ერთი მონამში ვანავევებელ და მნიშვნე სადღეა ვარბოდა, ამ მონახობებში იტარებ ხანს, ერთი წლიობით ვიღია ქერზე სარწმუნოათი, ვიდრე მთლიანად არ დამბეღობის იმას, რასეთსადაც არი ოსტატის შრომა იქნებოდა სპირით, მეორეს იტარობს, იტარებს ვარბოდა (varietal) სანაფიქრებისა, ყოველი სანაფიქრი კახევა იმით, რომ არ

ახს სავაღებელი, და მთელი ძაღვის მასზე დახრება და სვების დაწყებას აქამდამდე არ შეიძლება.

სკვათ შიხს, დახვეწილად და მდიდრულად ჩაქმული, მომზიდული, გულით მჭირბული ლეონარდოსკან განსხვავებით, მიქელანჯელო შეუხვდათ, ფეხებში კაცია თავის ვარჯიშობას ან დაეფევა, პარტეში და სიტყვაძეობა მას. როგორც იტყვიან, მამე ხსიათ აქვს ვარჯიშისად ატტორტობია, მამს, როცა ლეონარდო, თვისი ღამე ატტორტობისთვის მოხტედა, ედა ღაღია დაღებულ კაცს სიღაღია, მაგრამ ისე აღსანიშნავია რომ ამასთან ერთად, ლეონარდო მტრისმტეად ძღვის თავის ეშვებს, დაედღია თავისი ექსტრავაგანტობით, როგორც ედღიო, ლეონარდო მუდამ მშობი, ატტორტობია ვოველ შემთხვევაში, ვარჯიშულად შირაც გულითდად სიღამია, მიქელანჯელო კი ფიქსი, ძაღზე წევრია და ამს დაფრება ან ძაღვის.

მაგრამ ეფრო ღრმაც შეერწობო.

მიქელანჯელო მთელი ატტობით შეპყრობილი, ადამიანს ახსს მომღლებით, მაგრამ ახს მისი ვარჯიშეობით, ახს სენებით, და ამიტომ იყო, ჩასავარჯიშებელი, პირველ ვოველს, მოქმდავე და ფარწერაშიც კი სკულპტორულია მას ანტორტებს ადამიანის ფეხებში და ატტორტობის გამოკლებით, სხვა ახაფერა, ვოველ პოეზია — მაგრამ აქაც ისე, როგორც სკულტურაში, იყო შიხსიქმულა სული და შიხლივ სული.

მაგრამ სული ახსიფიცია ან ახსი შეიქმნა სდარბი, იყო ვარჯიშეობივარჯიშებელი, ატტორტობივარჯიშებელი, მიქელანჯელო, რომლის შემთხვევითაც ვის შედეგად მასიფიცია ბენედიკტად აღამდებმა მასში ჩამადღელი „კორკესიო“ სკულტურა-ს მიქელანჯელო, რომელიც შეპყრობილია ბელეფერ-ბოიეტების ვარჯიშობით, რომელსაც წევრია სულივარჯიშობის მომღლებების სორსმეხსმა. — იტტების ამის გამოხატვისკენ, რაც სავარჯიშობა გამოჩატება, ვოველ შემთხვევაში, მას ადამიანთადაც იყო ლეონარდო წევრება სენებისმოვრ, დახრებულად სავრებს და მათი გამოხატვის დაღმთავრებლობას ფეხებში სიღამიად „მრავალფეროვნებაში“ აქვს ვარჯიშული „მრავალფეროვნებაში“, რომელიც ვარჯიშებს წევრბობით ვარჯიშებს, ერთი სეფრბობა შეიქმნა ვარჯიშობა, — პოეტად, იყო ლეონარდოს „ბონ-ფინტო“ მას **სეფრბობა** ცოცხლობს, მიქელანჯელოს დახრებულობა შემიქმნებებს **სავრებს** იმადება, მიქელანჯელოს სეფრბობა, პარტეში, მოიხიბვს რაც შეიძლება შევ და სხვდქმნილ ვარჯიშებს, შიხლივ მასიფიცია ვარჯიშებელი, წარმოსახვით ვოველ სეფრბობა სული იტყვევ სულივ სეფრბობის, სულივ ვარჯიშებლობისთვის, შიხლივ კვით ამ სეფრბობით სორსმეხსმული სული სეფრბობა მოსწავლობით ვარჯიშეობით განსკონისთვის, ისე, რომ იყო ვარჯიშობულად კვითა და ატტორტობ სეფრბობისა და ახსიფიცია, სეფრბობად — იყო სეფრბობა მხატვრის მოქმედ სულივ



სეფრბობა  
იყო სეფრბობის სული



**ჩვენთან**

დასის ზეჟის სიძვეს ვასოს  
შისტეფოსის ფიგურა

— იგი არ არსებობს თავისთვისაც სენიკტებზე.

ჩვენს ლებორის წესს, რომ ლეონარდოს „ნონ-ფინტი“ მოქცეულია დასრულებული შენია... სანორმირიო მოქალაქეობის, რომელიც გამოსტყუებაში მისს ყოველ განსაზღვრე იბიკებზე ვადავასს სოველ ასტეტი, მომენტს და მოძრაობას), როგორც ვადავასს და „მარადიულს“, მაგრამ „მარადიული“ არ შეიძლება მოთავსდეს სუბიონ განსაზღვრულში“. მოქალაქელი იქვეებს ვადირაბუნელ დასრულებლისს იმისა, რაც გამოსტყუელია პლასტურში და ფრასს იმზე, რომ „ნონ-ფინტი“ მოქცეულია „დასრულებული შენია“ მე უფრო მისზე ვადავასს და ვინც ლეონარდოს, ლეონარდოსს კი პირქით ყოველთა სისრული — პირსტეულად, შეიძლება დასრულებული შავად ფეროვნებას წიად — ყოველმხივ შემოკისლეულია ლეონარდოს დასრულებლისს იმზე შევიძინებლისს, თუ რაიკი გამოსტყუე იგი, ეხის სიტყვით, ესა თვითონ ლეონარდო, მოქალაქელისადა დასრულებლისს კი იმს თუ რას გამოსტყუე იგი.

მოქალაქელი შიელი თავის ცხოვრებას იქვესტყუება დასს შეამბოვრ. ესაზღვრო სულიერებასა და პლასტურ სულიერებაში ატრევიტო ტრადიციებს მიერ წამოყენებულ მოთხოვნებს შიქის, ეს წინააღმდეგობა შიქის ვინის ბუნებას იმანებტეტი იგი, ვასაყ ვინი იმს, რომ სანორმირიო მოქალაქეა მოქალაქელი, ცდილობს რა სული გამოსტყუე, ხორციელ სანკათის აღმოატყუე. ან-

ლოკოსტყუე შიშველი, ანერკის აღმოატყუე, არ არსებობს მოქალაქელიზე უფრო „მატრიალური“ შავებათ, რაფკ სული სო სავსე იმწრფევის გამსხველდეს ხორციელი სავსეობით, ეწრევის დასრულო, ტრის სო კატატორიფულად განსხვავნია ქვისს და „ეკრისთვის დიდობ“ და ა. შ. შ. მოქალაქელი სული უფრო და უფრო ცდილობს ათვლის სული პოლიმდე გამოყელისონ თავის თავი, და ამიტომ მისთვის შავებათ პიობლუმა სულიერებას არ იგი ვადა ვადალისმება ესა თვითონ იგი, ესა ვადალფერი, რაც შის ველში მობოტობს, მაგრამ კიდევ სავსათა სულიერების ხორციელისს მსაღის სიმბოზის, უძრავობის დასრულო, პიობლუმა წარმოადგენს შიქის ვინის ვარჯიხად შავა მოქალაქელი, როგორც შავებათ, წინააღმდეგობის გამოწევი ურბი ქვის შეშვეობით იმსება.

და, თ. თ. მისზე მოქალაქელი ვადალფე დიდი შავებათ აღობსმებას, რაფკ იგი, უბნალიდ, აძლეებელი იგი შიქისადა შავებათ ყოველიყო სწორედ ამიტომ, რომ შიქის მოკანს სემბატორი იგი შემბევაკით რიგით, რომ მოქალაქელის ქნილევებზე სავსეობენ უფრო და უფრო ათავსოვტეტირბო, განსაყვიფტებლად დასბებლი, ვასაზღვრობა, ათავსოვტეტირბო და პილირდამბილის ათარქვისასბუნსიკ მოქალაქელი სულიერებას იმობლუმა ველიდან ვადალფეწილი სისხლის მსაღისთან ქალკამოქცეული კიბილის ქვის სავსელში ზეჟის წილ, — ქვის სავსელში იმბიკი იქ-



ფრანკო და  
სელა

ქი მისი ხეობის და ვისი იგი  
სიონი ვიცი ვეფრო  
სიღვინი სიონი, ქილი  
ვაქი



ბავთდა, რომ შენიღბს ვარდეთაში  
აღმტკაცებელი, რომ ეს სვე, რაღაც  
ქანდაკე თავის ნაწარმოებზე შეშფოთდა  
ხელის ძალით და დარტყმით უნდა მოს-  
პის ზედმეტი მამხარლო ან სვე ვეი, რომ  
მელოც ფიგურას ვარდამ შეტეობრად ავაბ-  
ოა, ფიგურას რომელი ნაწევადებელი ამ  
ზედმეტი ჭრის შენით, მოქანდაკე ამ ფიონ  
მოქმედებს ველოზე შეტეობრის მოხატობე-  
პის შეტეობით, რასაც სწორად ძლიაყს აფ-  
რაცებული იფლი, არეული შეტეობის და ვა-  
დაცებული ტალიზმა, ეს ვარდმარტებელი ამ  
ნაწევითა მკლელ სხვისთან და მოქანდაკე,  
რეგორე ფეკლოთა შეტეობას, მოხატვარის,  
და მკლად მოხატვარი მამხარლოს შეტეობით,  
ველოთი ვეგონებათ...“ სვეთა ფერწერა,  
რომელი ამქვეყნიურ მრავალფეროვნებას  
ვერტეს და ქმნის, ფერწერა რომ მოხერხე-  
ბულია ზის თავისი ნაწარმოების წინ, შექე-  
ნისად ავეთა და ამოხატვის თავის მომხატე-  
ლელ სიღებეებთან უმსებებეს ფერს...“  
უნაყრსადეტი „ფერწერის შეტეობებს“  
ამ იფონი მოვეთა, უნასტკელ ზეგარამდე,  
თანამედროვეთა შემოხატვებელ ამოხლოთ-  
და ამე ვანვერებელ-მამხატვარილითი წელითა  
ამქვეყნიად ველოფრის — თ, ლეონარდო,  
თავისი შემოქმედებითა მამხატვარის წეო-  
პით ესა ცნობსწავილით, მამხატვრად  
თვალისმეტყველებელი, მკვირვებელი ვანება  
ერთ სიტყვით, იგი იმდენად ვანებაამდე  
მისელი ფერწერათა, რომ არ ძალია მთა-  
ლოც ფერწერით და სავთიად ხელიოვნებთა  
შემოხლოფთა და იმელებელი ეს ვარდე-  
ელი თვალსაზრისით არ იფონი მამხატვარი, ხე-  
ლოვნება მისთვის მამხატვარი უნათი ეს ათა,  
მამხი ხანოქმელი მოვლენა, ლეონარდო აფ-  
რატონების მამხატვარს ველოზე დოდა მამ-  
ფერათა.

შეკლამწელოს ნაწარმოებებს ზეგან არ  
ვზეგითი დამხებულად, არ ვეგონებით მამ-  
ველ რეგში ავტორისეული სიღვინიოებით,  
ავტორი ზეგან, რასაკვირველია, სიმოხლად ვეა-  
ინტერესებს, მამხამ ეს ინტერესი, ამე თუ  
და, ვამეოფლოფება ქანდაკებთი, ფერწერით,  
ლექებთი, შეკლამწეული მამხი ქმნილებთა,  
ამ პროცესი არ ვადანწინებს მამხი შედეგს,  
შინაგანა მოვრთფთა რეალობებელი ვამო-  
სხვეთა სავანში, ინტროვერტულიობის მამ-  
რობის ამ მოკლემელ შემოხატვებთი უფოფთი  
ინოვაციურობა, ზეგან მოვერებლებთი შეკე-  
ლამწელოს წინაშე ეს არ ვეგონათ, თამდე

ფიქციონი და კინო

გიორგი ვაგნერი



ვფიქვით სამყაროს შექმნის, მიბლიოეტი ვმო-  
ბუნის წინაწარმადეველი და სობოლვის  
სამხალე სამყაროს წინაშე. ზესქელღო  
მოელენებისა და ძილვის წინაშე მიქელან-  
ჯელოს პიროვნება ისა, ვინც ველი ეს შე-  
მადრწენებელი მოელენი და არცეს ამ ს-  
ხის მოკვიელისა, ზეპერი, ავიდმოღი, ნახე-  
რადშემღილი მადეატი, რომელმაც ჩენ-  
სანის ფიოს ვადაკილა, ვანაგრბობდა მის-  
ლისან ბბბბბბ და ფროდფრო ღობსშეს-  
ნაშაყადე მარტებეობდა სელის „მონ-ფი-  
ნტი“ თავისთავს ავღენდა სირყელ „მონ  
ფინტიში“, მისლა „ატლანტის“ და „ვე-  
რისან მინანი“ ივღიეს II-ის სანქლოსთვის.  
„მონფინის ზეგენში“ შოლოფ სტელად არ  
ვმოხილავთოდა ასულდგებულესს მისლა ვ-  
ფრობდა მიქანდაცეს თბელდას ნაჯახად  
დაემშეშავებინა იგი, ბლანტიადი ვლიშის-  
შე წსდელიყო, რაც ძლი ვასიკეობრებ-  
ელი ვამომსახველობისთვის შიამბეჭოლესს  
ქმის ზეენზე კი, შივრამ მიქელანჯელოს თან-  
შედიოვეებზე არამ, შე ვეომსხევი ამ  
შეკლავიერებს, ვინც ფარსა, რომ მიქელანჯე-

ლის „მონ-ფინტიში“ დარბობს, შეკენებ-  
ლი არ თქნაი რბთობებ-შეადრბელი გ-  
ივლა, ეფრო დანაშევიბა ამეკარ დიფიქციონ-  
ბებში დავინახოთ მიბლიოეტი ტალანტის და-  
ფობოტების ფაქტი მიქელანჯელოს დავსრე-  
ლენელი ნაწარმოებები შარყ თუ არ ვეპივი-  
ნება მისი უხადიფ დარბელებელი ქმი-  
ლენების დიფი რივიდან ამოვარდნილად  
უნდა ვიფიქროთ, არ, რატომ მის ევეე -დი-  
ვიოვანდ“ მოკოდებელი, შეკებო -დი-  
შევი დარბელობის“, სობოლო მენატიშა  
— სელისა და სობის შობის წინაწარმობის  
დაკარგვა რაც ფრო ვადიოდა, შიო ეფრო შე-  
საქმობში ხევიოდა დავშეხებელობის კონფ-  
ლიქტებისა, შეფდობის სობოლო მარყხურ-  
მარყხელი სტეფვისა, მიქელანჯელოს შემოქ-  
მელებს წინაწარგანწყობს „მონ ფინტიში-  
ებში“.

ღობნადი კი აღტკენებელია ასელოვ-  
არ ბენების“ შოლოფ ვარყენელი — კონ-  
რბებელი მადელსობოვნებო, სამევიროდ,  
იგი არა დამოკლებელი ვარყენელზე, რაც



ფიგურა ან კამე სურათების ვერსია

მასთან მძობილთაა განბრობებული, ვარჯი-  
ნული ვარჯველი თვალსაზრისით განტრე-  
ვილია, რადგანაც ვეღარაფერი თანახმად სა-  
რტერესია. ვეღარაფერი მნიშვნელოვანია,  
ვეღარაფერი ფასებულია, რადგან იმ შეიძლე-  
ვა გამოიყოს რაიმე ვეღარაფერი მნიშვნელო-  
ვანი. ამ ამსებობს მზანთა აუარსქა და  
მათ ამ აქეთ კოდე და განა. ლეონარდო  
მზობოდ მენებას აღწერს. მაგრამ, მასთან,  
უნებლოდ სხრს ამს. ვახე აღწერს აღო-  
ბრების შემოქმედებითა სხობების სტრუქ-  
ტურის, ვეღა სავსობითვი ამოკანა შეჩაე-  
ლებანი მსხეზება ლეონარდოს ძალისმევე-  
სავეს ლეონარდოს, რომლის ინფორმა-  
ციონაც კეშმარტად უჩაეღერი მოეღენა  
ამ მზაეღმზობის თვალსაზრისით ვაეფო-  
ნათი მოღეაქრობისთვის. ვეღა თვენი ინტე-  
რესით, ხანსაგით, ხანაქრით, გამოიკან-  
ბით, სურტერსით, მოეღეით, სურათით ამ  
სურათ სავსის შემდეგ ვაეღებელი ვაკობ-  
ბობის წინაშე წარმოდგება მოქმედი ტერის  
ქაეფაეღეობად, მოლოდინობის, ღვა-  
ნახდის სამართის ერთადერთა შემსაეღობი-  
ველ და გამოერთაეველ ცენტრად თვეთს  
იგი წარმოვეფიგება. მაეფიქებული, დამეფი-  
ქებული, მოსობიქე „მე“ სამართის მასშტა-  
ბისზე ფართოებება. იგი კოდე ფონბი წერ-  
და, რომ კოს და მარის მთელი სივრდე ამ  
სტერა ვეღებია შეღწეულია.

მავალი აღობრების ვერსიებში მზაე-

ლი „საეღებლია“, მზაეღა იმა მზაეღებ-  
ლი ვეღებია, ამანე ვეფი ფართობის  
კონტრუქციული და მზაეღად, მზაეღებია  
ლი და მზაეღად, დამეფიქებული აკობ-  
ლოეფი მსხეზბეი კი სხობა, რაიმეც  
კნობლია, ვეღეღეის კი ამ ამსებობა  
თვი თვესებებებს ვერ სხრს, რადგან ზეგს  
წინაშე სურათები, რომლებზეც მზაეღ-  
მნიშვნელოვანება მზაეღელ ამოკანა შე-  
ფის ბუღის „ტბის მავთის“, ვარჯიქს  
„ქაეღებელი“, მსხევე სამი ფილოსოფი-  
სი“ ან „საეღერი კოეფიქტი“, სურტერის  
„განახებელი“ და სხვა ლეონარდოს „იფემ-  
ლეფობის“ ბუნებასივლი სურათების ეს  
ტრანსკრიპციონები სურათებზე მოქაეს,  
სურათებში „კოეფიქტი“, „კოდე ნაოლისმე-  
ველი“, „ფეისმზობელი კოდეის მობის“,  
იგი სურათზე კი, რაიმეც კი „ქალი ვარ-  
ჯეობიერი“ იფემლეის მეთაეფელი, თან-  
ფეეე მზაეღე, წარმოსახვის დამეფიქე რა-  
იმეზათი ამობობიერი სხელი კი ამ ამს, ამ  
მეფ, რაიმეც ვეფიქეება, მათში იფემ-  
ლეის სწობეფ იმ, რაც გამოისახელია.

ამიტომ ზეგ აქე კი ვარჯეობის, იმა  
იქე ამო ლეონარდომ, რადგან მერ-მავლე-  
ბად ვეგსის ამ კოეფის უაეფილია, ამანე  
ვარჯეობის „არის იქმა სურდა მას?“ ამს  
ვარჯე, ეხობბია, საოქეამ აეფიქეთ და  
უნაეფიქებული სურათებისგან, ვამზავი ხელ-  
საქეფი ფრეაქტერსკან მობლებსაც შეო-  
ხეელი მზობოდ ვარჯეობეღად აკნობს,  
ზეაეფი წეჯობბანი სურათის აეფობობტე-  
ტისკან მოწვებილად იფელისმება, რომ  
ლეონარდო უწინარეს ვეღლია, რამდენიმე  
უნაეფიქეის სურათის აეფობია და მს სხვა  
რომ არაფერი დაეღეებბია, ეს სურათებიც  
კნობდა ამსთვის, რომ აეფილი დაეეეფ-  
ბებბია ვეღა ფრისი და ხელის ფერწე-  
რის სურველ საეფეღში, მაგრამ მზობოდ „სა-  
იფემლი სურთის“, „კოეფიქტი“ და „მ. მ. რომ  
ფარქეობდა, თვალსაქეფებელი მზაეღელ-  
მეფიქებული „მობიფიქტი“ ვარჯე — ამ  
იქებობდა ერთადერთი ლეონარდო და ვრ-  
მა, სხობბია ადამარტი უჩაეფრალტეო-  
ბია, იქებობდა, უნახლოდ, ერთი დიდ მზა-  
ეფიობებში მზაეღლი ხელოვნების აღტო-  
ბიამი, თე უნებელი, საეფიოდ მზაეღლი  
ვეღებობის აღტობიამი. ამ ამსებობს სხე-  
ვენიოსი, რომელიც ლეონარდოს შეეფიქეო-  
და ამ თვალსაზრისით, რომ იგი ამ დარჯე-





ნება თავის ქმარებზედაც, ლეონტიოს ვერ  
 ლაყ ამხვინთი ქმარებს — ესა მისი პი-  
 ლოგენს, სწორედ იგი ამჩვენებს, თავებს  
 ზევს წაბნობს და იგივე სურათები ჩვე-  
 ნზე ამ პიროვნების ვიკტორი ვერსი ზემოქ-  
 მედებს, ლეონტიოს ხელისშეკრ. ღრმზე  
 სანაწივე ნაწარმოები (დაძრულად) იგი  
 დიქტორებზე — ეს სურათები ვაგონთა-  
 რების მონაქმედებს სტოვენს ან  
 მარტი თავის ჩაველი რასობენებს. ამ  
 ვიკტორი ნაქვეყნადობებს, სტოვენს,  
 მარტივების თვსე შესამწვერ სურათი-  
 ბის ეპო, ამავე ამტობს, რომ ზევს წი-  
 ნაწივე ჩაველი თვალზედაც ამტობადობ-  
 ბის მთლიად ვიკტორი ვიკტორებზე, აქვეან  
 მისი ვიკტორებზე წაბნობენ, თოქის  
 მკაღვად, ლეონტიოს „ყოინდას“ თა-  
 ვის თავი ჩამოგრა, ხოლო ვიკტორის სი-  
 დემლოება მისი პირადი სიდეშლოება.  
 ლეონტიოს შემოქმედებში ზევს ვერცან,  
 მოქალაქელებს ავტორისეული სურათით,  
 ვიკტორი ავტორის ვიკტორი ან ნაწარმო-  
 ებს, ან ვიკტორს, ამავე მის შემოქმედს.

მართა ავტორისეული სურათი, იმე-  
 ნად ავალსახნა, რომ ვიკტორი ან ვიკტორ  
 სურათი ლეონტიოს, ჩოქორი ან თვ ამ  
 ამხვინთის ავტორზე ლეონტიოს თავისთა-  
 ვადი სანტრეხოსა სანტრეხოსა ვიკტორი-  
 ვე იმს ვარეშე, რაც მან ვავეთა ა (ან  
 ვანსეკეხან!) რის ვავეთსავე ამტობდა,  
 ლეონტიოს, რომელიც ვიკტორის თავის  
 იქვედა ხოლმე და მოხეული „ყოინდას“  
 შექმნა ვიკ მთლიად ვანსეხელი მქონდა  
 „ლეონტიოს თავისთავად“ — ეს ჩავეთს-  
 ველი ავტორის შემოქმედებში ან ნაწიეს  
 ლეონტიოს მისი სურათის ვარეშე, ან  
 ნაწიეს ლეონტიოს წინდა ვიკტორი-  
 ბი და ვიკტორი პირადი; მაგრამ ეს ნაწიეს  
 სურათისედა ლეონტიოს, ლეონტიოს,  
 ამ სურათის, სურათის მდგარს, ან რომ  
 ენდა ვიკტორის ან ავტორისეულს  
 სურათზე, ამავე ავტორისეულს შესა-  
 ვანსეხობს — ვანსეხელებზე ავტორი-  
 სზე, სურათისედა ვიკტორებზე, თოქის  
 მისი მონტრეხი ინტერესი ან იმეწინებ შე-  
 მოქმედებს შედეგებისადმი, ჩამოტყდა  
 შემოქმედებით ავტორის ავტორისადმი,  
 ბაღზე სურათი მოვექმნებს ლეონტიოს  
 და ვიკტორს ვიკტორი-ლოქორი მონტრეხის  
 ანზე.

მაგრამ ავტორისედა ავტორისეული ჩავე

ავტორისედა მეთი ვანსეხელი კონსტრუქცი-  
 ლეონტიოს მის სურათისა და ნაწიესედა  
 ვიკტორი ამტობ ენებს, რომ მონტრეხ-  
 ან ჩაველი ჩამოტყდა თველი ვანსეხელი  
 ან ამტობებზე ვიკტორის ვიკტორს ვანსე-  
 ხობდა, სურათისედა ანა ვიკტორი-  
 რებს თოქის ვიკტორის ვანსეხელი  
 და ჩამოტყდა მან, ვანსეხებს რის ვი-  
 ვანსეხობი სურათებს. — ჩამოტყდა —  
 პირადელი, მის შემოქმედებზე ვანსეხ-  
 ელებზე ჩავეთს მისი სურათი ან ვიკტორ-  
 ზევს თოქის ავტორის ან ვიკტორ ვანსეხ-  
 ელებზე, იმეწინებ ვიკტორის ლეონტი-  
 ვიკტორისაზე, ლეონტიოს ვიკტორის  
 სურათის იმეწინებობს, სურათის ჩამოტყდა მის  
 ავტორის იგი და ან მის მონტრეხი, თოქის  
 ვანსეხობდა ვიკტორის ლეონტიოს, მარტი-  
 ვად ლეონტიოს ლეონტიოს წიკტორი, მაგრამ,  
 მოქალაქელებზე ვანსეხეებით მოვეტი ან  
 იგი, ლეონტიოს ქარაგებზე ან ავტორის ვიკ-  
 ტორის, პირადი, ვიკტორი მანდავენ მის პი-  
 რადებს ვარეშე ავტორისედა.

სამეწინებ, ლეონტიოს მისი მონტრეხი,  
 პირადისედა, ანტორის და ა. შ.

კონსტრუქცი, რომ ლეონტიოს პირადი  
 ვიკტორის სურათზე ვანსეხეულია მონტრე-  
 ხობით, რომ მისი „ჩავე“, „ამტობი“, „მონ-  
 ტრეხი“ მონტრეხის ჩავე სურათისა და ჩოქორ  
 იგი ეტობის ამ სურათის მონტრეხ-  
 ებზე, ზევს, თვსე სურათისედა რომ ვიკტორ.

ლეონტიოს და ვიკტორის სურათის ვიკტორის



„მოქალაქე საზოგადოება“ ქვეყნით ამ გამ-  
 ბობს. რომ ძალია არის სული „მოქალაქე“ უნაზი, უნ-  
 ალაყი სიმბოლოა, რომელიც შემოსტევათა,  
 ახადრობითი ვარჯიში დაქმობისთვის წარ-  
 მოიქმნება, მომართობს, რომელიც იხრებენ  
 და აღტებს თავრამი ბუნებისგან მდებარე-  
 ბობს გამოყვანილ სხეულში... იგი ყველა  
 წარმოქმნილ საკანს სიძულეს შეუყვარდნ  
 ფონს და ეთარება, გაშვებით მოსწრაფ-  
 ებს მისთვის სსტრუქტურა სვედლისკენ... სი-  
 ნელე მის მსუღრეს... და სიწრაფე ძუნ-  
 ტებს, იგი ძლიერტანებით იხადებს და თავ-  
 სიძულად „ვებას“ და ა. შ. პირს დღევანდს  
 იძვრს ამ მოქალაქეობის კავშირ-  
 სს სკოლის ექსპანდის კონცეფციასთან,  
 აგრეთვე აღმოჩნდა იხრებენ ლეონარდო-  
 სიძულე ივეებს წყარებს და ა. შ. მაგრამ,  
 ძველ იგი იგი ლეონარდო, არა მარტო შე-  
 კონდა შეყვარდნა ექსპანდებში შილიც მის-  
 ვის დასასახლებელი ტემპერატურა, რაც  
 მოქალაქე — მის აქვეთი კონკრეტული  
 ფაქტების გამოცდულობის სტრუქტურადა,  
 რაც თავის თავს და ბუნების მოვლენისადა  
 თი ვარჯიშობდა — პიროვნულ კლიმატზე  
 ექსპანდებდა. მისი იდეოლოგია, რომ-  
 ლელი თაქის მდებარე დიფერენციალ გამ-  
 რაცი საკონსტრუქციო მოქალაქეობის  
 ფართის ვერს თავის თავს აქვს ქალღმის  
 დიფერენციალ გამოყვანილ ვარჯიშული და  
 სტრუქტურა ტემპერატურა, სპონტანური შესწო-  
 რებებით, ვადანახლებით, ახრევატებებით,  
 გამოჩენილი მარჯვლებით, თანხარევათი.

ფორმისგან და ვაშლი ფორმისგან მოვლენა



ერთმანეთს მიტყუებულ სიტყვებში  
 რატუნებს და ფორტებს მიკოლოგებობის  
 სივრცეებში, მაგრამ ექსპანდებობს  
 სი სიძულედელი იხრებენთ იქ, სი-  
 დეა არც საბინო მისთვის და არც ივეთი,  
 ძვირია, მაგალითად, ცნობილი ხანაქრის ფან-  
 ქითა, რომელიც თარგმნში დასტოებით  
 ამის ხიზნებს „მოქალაქე“, სველი და მისზე, სვე-  
 ლი და მისზე, რის ეზარება იქ მოქალაქე“ ეს  
 იგი, მოქალაქე, რომელიც მათის უფრო მდ-  
 ხედა ექსპანდებში დაეარებულა, მიწაზე რა-  
 ტობს არ ვარჯიშობს, იქ რე გამოყვარდებით  
 წინის ლეონარდოსიველ ექსპანდ და მის  
 მარჯვლებს სველია ვარჯიშის მიხედვებზე,  
 შექმნილია შილიც, რომ ექსპანდობს ამ  
 შემოსტევათი ხარობი ფართისა, მისი შენ-  
 ტებელი სტრუქტურა, მკლდობითი გამოიხრ-  
 ბებისა და ექსპანდის დასასტოლოთი (რომ-  
 ლელი ფორმალურად შეიძლება ვარჯიშობთ  
 ძველ „მოქალაქეობის“ მოქალაქე) ივეთი  
 რატუნებს, ცნობისმოყვარეობის  
 აღტებს მკლდობით.

თუ მიკოლოგური ანტიკობები სველი,  
 ლეონარდო ძლიერტანება ბუნების, და არა  
 შილიც ექსპანდული ექსპანდებებით სვე-  
 ბებისა „ძალი“, „შინაქვლიცება“, რომელიც  
 ფარტებს შენედა რჩენს სველში და ა. შ.,  
 ახადე ეზარებათ იხრებენთ, რი-  
 კორე რეალობის აფრებების ივეთიველი  
 ექსპანდობს, ლეონარდო, რომელიც დიფერ-  
 ენებს წყარებთან ამონაქრებთან აგრებებს,  
 ცნობისმოყვარეობს, ექვობს, წინასწარმტე-  
 ვებებს, იხრებებს, სიძულეს შესწქვებ-  
 ბით ხრატებს, ექვბს, ხანაქრებს შობის იქ-  
 ვებს რომელიც ხარობის შეე ხანაქრის  
 ხეებს ივეთი ამ დიფერენციალ, მოხმავს მათის  
 და მათის პროვიდს კონკრეტულ სტრუქ-  
 ტურულ შედეგებისა და მკლდობელ მომხ-  
 ბებში ლეონარდოს პიროვნება, ექვობებს  
 რიკორე მდებარეობს, პირადა მიკოლოგი  
 რჩენს იხრებენთ, რომელიც აგრეთვე მდ-  
 ხედა აღტებს, ფარტებითა და ქველებით აღ-  
 ექვობობს, ექსპანდის პიროვნულ თაქი-  
 ბობობობს ერთად, თაქივეთი სიძულე-  
 ში, ხანაქრებს, შენიშვნებს კონკრეტული  
 მარჯვობებისაში, ვარჯიშობს სიძულე  
 ხეებში ლეონარდოს პიროვნება მის უფრო  
 ექსპანდობითადა ამონაქრებს, რაც უფრო  
 ხელებზე ძლიერს მისი ექსპანდობს ფარტ-  
 იგი მდებარე ხანაქრებში, ლეონარდოს პი-  
 როვნება ყველაზე მტკიცე შესასტეველ და





ლავინტი და ვინს

აღმოსაზრება

ვარს რომ იქცა, უფრო სწავლია, რადგან უფრო სწავლობდა, ზედამხატვრია, ის ვარსა, რტყვებოდა იგი ამით აღმათ, იმ აწყობდა, მადლი სიკეთლის მამოლზე მის მავრად მოქმედ ზვეთიან წამოღებულა რამდენიმე ფაჩინო თუ ვინაყვარებო, აღმოსაზრებო ზემო, რად ვარს ამდენი ტარეა? ვინადა მს სიკეთელაშ აღმათ, ვინოდა, თუკია, არც მკვდარ ქრისტეს ხატეა და, არც სწავლუ სწავყვარის, არ წარდა სიკეთელზე ტარეაველ ტყვეებს, არ ეტმობდა მს და არ ვედავებოდა, არსავე მხოლოდ აღმარებდა მს, რიგობო ბუნების უფველვეთ თვალსამოხობებს, არის პირველი ხსენება, მოქვეყნება „წარდებინა“. ლავინტი და ვინაყვარებო არის კიდევ რადეცხარის ბუნდევანი, ვარსაყვარელი ვარსაველი თამაში სიკეთელის თვამსთან, და არის კიდევ არსაზღვარისა, აღმაცერი აღმარება იმითა, თუ ლეონარდო რიგობო ფხინადა და თითქის უბაღობო ხსენს რადგან უნდა ვემოხილუებოდეღო ემერსის მე ვემოხილუები შენ, უფალო, ვარ ვითი, იმ სიყვარულის ვამო, რომლითაც მე ვარსიკებულად ვინაყვარელი, მკობრეც ამიტომ, რომ შენ შევიძლია შენაყვარო არ

ვაშარდელი აღმანის სიკეთლის გეგმა? (Soc. Toti. p. 75)..

ავარსება

XY სუვეტის ზემანოტეგია მამოლვეტყმტრელი თვითმამკობრების ზემდეც იგაროთ ევლბტრამი უნარსარა ზემომედეგობით დამბდლობის ზეგველენით წარმოშობა ის რასაც მადარ აღობსენებას ეტმობ, ვ. რ. თრისამი აწქველელის ვანმველობამი რამდენიმე ქალქში ზენა მხოველი ევლბტრამი ტექტობრეო ძეგა, აღმანისა და სანყარის დამსამბით ვარსობისა ირდევეა, იგი მქველანყველისა და ლეონარდოსამ ვარ არა ვამქარა, მავრამ ევლბტრამი მობდლებოდა ზენა და მისი ზენარბუნება მომობრეც ვადა წარმოდევანელი, ტრბტრეო ძელის რიგელაც სწობრეც ამ ტრბტრეობით ვანსადეობრებო ქანსკოტელად თრევეს სავდევანლი პობრეცხისა და სანყარის ვარსობის ზემობსენებელ იდეა.

მწოდება ვარ არ მობოლა, მავრამ მადარ აღობსენებას მავტრეულ აღარდელასა დამსამბვეტყმ ტრეღელში მხადდება და ვარსადელი ზენამ დამბენა სემოქტტობობიკტტობი პობრეცხისა, რდევეა რენესანსელი სარტრებობისა, წარმოშობა მუქნობრეცხის ფენობენისა და მკენობრეული ზემომედეგების ვამოთევა მავტრეულასაგან, სამოლოთ სეკელარობსაცა ევლბტრამისა და ა. შ. და ა. შ. მქველანყველი და ლეონარდომ, იმის სწავალმდევეა ვითი მოიყვანეს რა აღობსენება ისტორიოლოგიურ ზენარამდე, ემადელს თუ ვედავამდე, მოასლოდენს თადებუ მისი, რიგობრეც ისტორიულ-ეგურაქანელი მომენტისა მხადვეტობელ პერსპექტივაში.

ეს იმი ვასავეს ზენს მესამე, თითქმის ისევე ამობრეველ დრეგრას, რომელსაც, ჩვეველამხაც ლეონარდოსა და მქველანყველის ვარსდით ვასაველუმეს, რიგობრეც თითქმის მესამე სავადდებელი ვარსეს სანელოცენი იტალიური რენესანსელი სანყვეტებისა — ეს დრეგრა რადეველია, რადეველი ვარსეს და მოვლობს წინასწრობისა მქველანყველისად“ და „ლეონარდოსად“ სწავრებს მოჩის და მითი მათზე არსაყვარებს ვარსადედა, და არსაყვარებს მამოქველოცენი და დამს ხსენადებელი მოვლებსა აღობსენებისთვის, მათხალია, რადეველი მხოლოდ ხარლობრეც თუ შეიძლება ამისა სტრატეგია რენესანსელი ევლბტრამისა, მავრამ ვარ თვითონ რადეველი უნდა ამისა რენესანსით, რადგან

ყო თქმის შედეგად აღობრუნება, მიუ-  
ხედავად თავის მასშტაბის, მილიანად თავ-  
სდება აღობრუნებს **შეკლა**, მაშინ, როცა  
ღერბითი და მიქლანკელი მის მიწეზე  
ქმის თქმა, ესეც უნდა იქცეას ჩვეუ-  
ლების უკეთ ვახლად **ლოკატორ-**  
**ტორელ მიწეზე** სასიცო დაბრუნება.  
ყო წინაწილობისა და სანძობის მიწე-  
ვათი იყო, სანძობის, რომლის სასარგა-  
მო სიმბოლოდაც იქცა, მაგრამ ჩვეულებ-  
ში სანძობისა იყო ცნობიერ დაბრუნობამდე  
მოკვანა, რომ მანამდე სანძობისა, თავის  
მიზეზ, მიქნისობებში, დაიწინებელი და  
შეწარმავა გამოიწვი. შიგლი აღობრუნებს  
შემოქმედებითი ექსტრემობისა მარადობულ-  
ად აქვს თავის თავს ექსტრემობისზე უკრის  
თქმის წყვილით: ჩვეულის შემდეგ ამ მხრივ  
წინ ვერ წადვამ ნაბიჯს და სავსებების მან-  
ძილზე ნაკლებად იქცევი სანძობელა წყობის  
იქით წარმოშობის ტრავმული რისკი კლ-  
ტორული კონსტრუქციისა, ვხვდებით  
ჩვეულებითი „აღსაქმობისა“.

ჩვეულის შემდეგ შევძლებისად იყო რე-  
ნესანსული შატვობის განვითარება და იყო  
ახე განვითარებულა, შევძლებელი იყო მის  
განვითარებელი გამოსტრუგონენ ამ მოვლ-  
აქმისა და ტიპის ევლტორისა სანძობისა.  
ჩვეულის შემდეგ იყო კლასიკობები ახლად  
მისა, მათ უფრო შევძლებელი იყო განვით-  
ობისა მიულოვად მიქლანკელია და დრო-  
სარდის აღობრუნების ნადავზე, იმივევან  
სწავლობდნენ მარცხებლად სხვა აღობრ-  
უნებისა და იმდებელი, მატრიალისტორ ს-  
ვებებზე, თუმცა თვით ამ შეიძლება იო-  
ქმის იფარებელ „ღერბინდებელ“, ვერ-  
რამე ღერბინდის ენობისებზე, ღერბინდის  
როგორც უნივერსალური პიროვნებისა, მის  
როგორც განვითარებელ შატვობისა და ზეზე  
ბისებებებისა მის, როგორც განვითარებელი  
კლტორისა დსავანე მოვლენისა — მის  
ტრავმებტობისა და დსავანეებელი-  
ობის, ერთ სიტყვით, მილიანად ღერბინდის  
ახვითობისა ვახტებლება ამ ქმისა, მილიან-  
დებ, უნივერსალობამდე, თითქმის განვითარ-  
ებელ დონებზე აღიზნება რეგნესანსული გრ-  
უნების ფარვეული იფარება, რომელიც ხელს  
მარადობულად სხვა შეიძლება, თავის ადამ-  
ანებათ, როგორც არამ აღიზნებელი ამ პი-  
რელა მარადობისა. — ღერბინდის და ვახტობ-  
ობის, ვეწმარობის განვითარებელი მისი სე-  
პარის იმით სხვათ, ვინც განვითარდა მარადობ-  
ისა



ფერობის და ვახტობის სანძობისა

მის რეგნესანსული ტიპობისა და უფრო რის-  
პირობისა რეგნესანსული და ვახტობისა  
მაგრამ მათი კლტორული განვითარება  
ღერბინდისა და ვახტობისა მატრიალის-  
ტორული გამოცდილებისა, რასაკვირვე-  
ლია, ამ დამთავრებულა, ღერბინდისა (და მის-  
თან ერთად აღობრუნებისა) არამ ვეწმარობისა, ს-  
ვად ადამიანი ამ თვლის თავის თავს ვეწმ-  
არობისა ვახტობისა, იქ სავსე პირობისა ზღა-  
რისა მისი ნადავზე, პიროვნებისა მათ-  
ვალისა, იქ სავსე პიროვნებისა უნი-  
ვერსალობისა წარმოვითვლება ვეწმარობისა  
კლტორული და აქვით გამოიწვინებ, ტრ-  
ავმული მოვლენა, იქ სავსე ადამიანი მხედ-  
ობის მის არცხეში სევედმანობისა ღერ-  
ობისა და კლტორისა შევძლებისად, იქ  
სავსე ადამიანი მხედობისა სეწმარობისა,  
მხედობისა მარცხებისა და მათი  
თავის თავის, როგორც მატრიალის სევედ-  
ობისა, მარცხებისა, სხვა სიტყვებით  
რომ ვახტობ, ღერბინდის უფრო მიწე-  
ვლისა მიხედვითი ვინც წარხვლისა.

სავსეად, კლტობისა ვეწმარობისა და  
კლტობისა და იფარებელი კლტობისა მოვ-  
ლებისა მათის აღობრუნებისა, შესაძლოა, ვე-  
წმარობისა მხედობისა მოვლენისა იყო, რად-

ფერობის და ვახტობის გრანდობისა ვახტობისა







ჯედი დასრულებული სკოცი ზღის კედლობა. ჩე სკოციჲ მართალი და წინასწარმეტვერ ღერო, თვინეჲ ამ ხაღამოს მეს- სრეკებში ამორეკტრეყვებელი მისი სტეყვები სკოცი, ურეყვე- ლობსი და ვარდყელ ვარხ- რეყვებზე ურმით ველი ამ სკო- თეს მონე დაწყვეა დაღმობიყო- ბისი და ესმართლობს. მის სკოციჲა „ურმით მუჯელი სკო- თის“ ვარდელი გზისა. სკოციჲა ისე, ჩოყობ მუჯედიჲა მის ხაღ- ხობს ამ წლის შემდეგეჲკ ბრჩე- იელი და ეყედიჲ. დაფარბლი- ლე სკოციანი სელის ამბოღე- ბელი კოციზე, თვინეკითეჲა და- მუჯეი მუჯეტიანი თურსხეჲე წყენებში. ამ თვინეკის ილიჲ, ასე ებრეჲილიჲ ვერჩის სკო- ცისი ბომბენებ და ბომბობენებ. მისეჲ დროში მოვინეკოებენა. მისეჲჲე წერჲს სინთარეჲს ეხო მუჯედიჲა თოქის ამონიღელჲე ეფარბესი წეოლიფელს. მის ილიჲ, ამ სკოცი სკოცეჲ ცეკმზეჲე მუჯეკიჲ. ილიჲ ისე ჩოღეჲ მუჯელი მუნსეჲ ზეღის მოლომეჲ ვაღამიღელჲე და- ფარბესი მარდამთხობი ეღამ- რეჲ. ის წერჲს მუმბ, ჩოყ ვარმებში სკოციჲს ვაღამის მის- ტეყვებსეჲს ქრეღელებენს. ჩო- ცი ამბოღეღებოი ნეგეჲს ქრე- ში ასეზეღეჲა მომეღლი, კონტე- რეჲი, დროლიფის ასე მარტი ეწ- და ეყეოლეზის ხარეყვები. ურ- მით ვარმეჲი კიდეჲა ამ ვერჩის და ასე სკოცეჲ იფილეჲი სიმეჲიჲის ლიტერატორული ამონიღეჲიჲი. ურ- მით მოვინეკეზენა სინთარეჲ და მომბენებ, ჩოყე ეყედეჲა ვარ- თისი და სინთარბსბრო მოსინე- ბისი ქრეყვებლიჲ ვარდელ მის მომბობენებსა და ბომბენებს. თხის ტეყვებლიჲი მსეყვებინენს, ჩოცე ტეყვებლისეჲს ეკეკტრე- ლეჲ. ასე მარტი ტეკელ მისე-

თენს იყო ვარმეღლი, ილიჲა ჩო- სეღის დამსეჲა ამქვეყნეჲე, ისე კარგეჲ ვარდებოღე, მოვინეკის ბრ- შე მარხეჲ“ ჩომ ასე ისე თოღო. სინთარეჲ, მუჯეჲ სინთარეჲ ასე სოფეს უმსეყვარბლიჲე ამ თქმე- ლე. ამ მუჯედიჲ ისე ვერჩის, ვარ- დამსეღის ეყეჲ ვიფილეჲი ვარ- დენები და მსაღენები. ილიჲა, ჩომ ამ აყეღებოღე დოლოღოღისი და მარტენის ხევერს, ჩომღელეჲე, თე- ვისეჲჲე ჩოღე ასეგებობს ამბოღეს, ჩომ სეკენებეჲე მუჯეჲე ილიჲ. მხოლოღე თურჩი ხეღის, ფაშ- მენის მუჯეჲი ქოღენა, მისი, ვინეჲისეჲე წერჲა, ეწ მომეღელ- სეჲე მარტიჲს ეღამიღეჲა.

„ეყვის სინეჲიჲე“ მოვინეკ- ბობის ვარსეღელეჲე დამსეჲა. მისი წყენებში თეჲგებოსი ქრეკის სკოციჲი ძალი იღებეს და ფ- თარეყვებს ფაშამისი სელეჲი ცხოყენებს. მისი დაწყენის თქმე- ჲი ასე მუჯელი თეჲგეჲეჲე სინ- თარეღის თქმე ფაშამენებისეღის, ჩომ ეს სეჲეს სოფეს ვაღამის მუჯეს სინთარეჲ ლმ სოყეჲი თიღეღელი სინთარეჲისიჲი. ილიჲა თისისი წეღის ქრეღელი მუ- ჲისა დასეღეჲა „ეყვის სინეჲის“ ვარმებში წარბობლიღე მოვინე- კის ქრეყვებლიჲი ვინეღეღეჲე- ბის მხოლოღე ეღამიღეს ლარე- ბისი ამბოღებოღე. ისეღეჲე იღ- მენს და იღენს მუჯეჲს ჩო ამ ილიჲ და დაწყენის „ეყვის სინეჲე- ჲე“. ილიჲა წეღის ლიტერატე- რის სოცილეჲი სინთარეჲისიჲე ვარ- მისეჲე ვარ მომეღეჲა ეს ნარჩ- ბიჲე. მარტიჲი სეჲეს ვარ იღეჲე და მის მუნეჲს ვარბობიღეღეჲეს. მისი მუჯეღეჲე მუჯიღენა ვარდელ



საქართველოდან „ჩვენი“

ამ წლებს, მძლეობი იტყვიან  
 უაღრესობისა იხივებოდნენ  
 შენგის და განსაო. დრო ყველ  
 პოქნი აღმოჩნდა, ის ისტატი  
 სისარებლოდ მოქმედებდა ზემ  
 ში თარსმ „აქრბოლუ წიგნად“  
 წიკონს „აქვის ხიხეში“. დრო  
 და მომავლი დიქი ხელი და  
 წიკებდა იკონს წლებს ირობ  
 ტრალში წიხიშობილ შეკლი  
 შებს. შიში კი ის არ იქნა „აქ  
 ვის ხიხეში“ და შის ავტობი  
 შისკლიად, ანტისტრობიტელ წი  
 წიხიშობილად კი იქნა მოხვეული  
 ლის იგი კავშირბეღონს და  
 ციხიში კი დამწამეს იმს, ვინ  
 ადამიანს სავალიდლოდ წიკდა  
 შიწი სიხილდეს და რიგობი  
 ეს ლიტერატურის კეშირბ  
 ქნილდებებს ჩევეთ, ამ ჩიხის  
 შირი ეს ვიი წიხ ვიხის მსგ  
 ახს სოკოლორბს მოხეცბს,  
 ნიკივის სტიქია შენების სტიქი  
 ამ შეკელი და ბევი ჩამ იმ  
 დროინდელი სევა თვლით წიკი  
 კიხი, შეკვივი, განსაოვი  
 შიკრის დამბეღობდამ და წლის  
 იქნა უკვე დროის გრეკლებში  
 გეული შიხი წიგნები მშვილად

ვეებებოდნენ შიკიველებს ის  
 ნი ცეცხლ-კეამლში გარეველ  
 დროშებს ვეინენ, უკვე შირი  
 დან იმთა იკედათინი წლებს  
 სოკოლორ შიკიხეშისა ეკი  
 „აქვის ხიხეში“ კი ველი არ  
 ვიკელიდა. შის სოკოლორ კე  
 ტიქტეს მარადიული ფილისოფი  
 ის გამბეღონა შესბინ დრომ  
 თეჩი, წიგნი, ჩიხივსაე იქნე  
 ლე უწიხობისაე უფორებდენ,  
 უხიხიშირი წიკიშობი ძელის  
 ვიფილა, ადამიანს სიხეულით  
 კი არა შიხეში სიყვარულით,  
 ჩქინით დიწილი, ძლიერთა  
 პირებეველი თეყვებლობს და  
 სეგბობდ და ექწიით დასაქ  
 ივ შექნილი, თეჩივ ლხმად ბე  
 ვილდეუთივ ვიფილა იგი, ვი  
 შივიდელი სიყვარული სიღბებში  
 აბრეველებელი დიხბელის აფ  
 ანინი ადამიანისათვის შეკლი  
 ხელის შეტეხილად ვიფიკილად  
 „აქრბი შიკელი სიყვან“, აქ  
 თე ვეინ ჩიხი წიხივეთა შიხი  
 ლადე მკლავს და არა შირი  
 ტი წიხივეთა, „ბევის ვიხიხის  
 შირ“, ეს იგი ავტობის ჩქინეკ  
 თეიხიხის სიხევეებში ვიხელო



ლა, თუმცა მკაცრ დამადგებლი არ იყო მასზე, როცა „ჯავოს ხიზნები“ დაიწერა. ზეენი ცხოვრება ზეენივე დამადგების თარიღით იწყება, მაგრამ მერს ისტორიისად ევლინობის. იქ აღმოჩნდა სფეროს ცხოვრების მართა დიდი გამოყოფილებანი არსებობენ. ისინი ხშირად წარმოვეჩქვეთ წახედლის სტრუქტურისა და ზეენთვის მნიშვნელოვან წყობისა იყო დიდი სიფრთხილი კარგებზე მსახურის პონებში ევეშვლის. წარსულს წყენბი მიმავალ თაობებისა ერთად ცხოვრობენ და ევეშველებს წყობისთვის განსკ-განსკლებებში და თერთ ამ დიდ ვახზე „ჯავოს ხიზნები“ ურბნი მივევეება და ერთი ნაბიჯითაც არ ხშირხეწალა. ამიტომ აღმოჩნდა საველისში რიბნიცანი წლებს მიქანზე რკისი წლების აღმართის ტრავიკული ცხოვრება.

ერთს ათვენი ვახწვრებიანი ამ წყენბი, მისი ტონი და კლიკი ენისებურად შეკედა, განაზამა, მიხვდა ის, რაც სტრუქტურად ზღვის წყენის მერხისა ვახსტობდა. ჯავი და ჯავობის ეწვეობის სიბნელების, უტრფართი ძღვიდობისა და შეტობიკის სიმონხივ იქცა. ვამოიქმნა ამაში, მაშნ, ისე ვკის ჯავობა“ ვირგმნკობის, უტრფართი შევეჩობსაღმე თონხად ავღარდა ხატის მერვევლებსაში. ჭარბი ფერებით და ხატული ტონი წყენებთან ვადმითა და ცხოვრების შევეჩობსა ზოცობაც სფეროს სიმონხის გამფრთხილებელი მველით ის უწდა დივექმსობიკებისა მვედამ, რადგან ვამოიქცებელი არ არის დღეიყ ზეენ ვეჩრდილი ამოცონ თავი და ცხენის ქობლეთი დიქიკნობის: „ახე ვკის ჯავობა“. ამ ვერტი დამოკლებებლება „ჯავოს ხიზნებისაში“ ამოქმედებდა თუმცა მკაცრს, როცა ის ამ სბიოდე წლის წინათ სატველებით სევეტკელებზე შეწობდა და მიხვდა

ის, რაც ზეენა მილოცე მისი როცა ხატს კი არ ევლინდა სულს, მის სფეროს ვამოქმედებს ვეახლოვემს სტრუქტურისა სევეტკელების რველისებრი ევლტებრა, მისი ვიკობტყი თაქნიყად სტრუქტურით აღმოჩნდა. ეფრთ ხარკისი იყო ამ ნაწარმების მიღებმეტყი ძღვა. სწყობრაც-ფლობისფრთ კამალი გამტყობა. აღმართის წყობის მართული თინადგობა ქობდება ვართა ამისა ვიველიურთ შეობლება დამახრხედს რველიურთ ამის, იყო მის ჯავობისა ზეიყონსე აღმართის მიუგმინებისა და მოხელეებელ ვერტიკის მოსხვევებენ ამის დასაბრვენავად, ვიქთყისაც ირტველიკტობისა და სფეროსის სიბნეტაკე მსაბრებელ ამოხსტებო“ ჭეველია. შეწრდობსე და თერტიყ აღმართის ვახზე გამფრთხილებელ წიყელ შექმ ვიკისი მახევენს „ფრთხილად, ჯავობა“ ზეენ ძღვი ვიკობისა მვენი ხატ, თინევეტებურად შეიშენმნა. ვიკობებისა იყო ვიკობტყი სიმართლის დღღიტად ხევევილა ავეტობისა ასე ამართლებენ რდესსეიკ რიბის სავ ნაშ სეკთიველიში რვეტამბისისა და დარგამბისისა აღმართებო. „ჯავოს ხიზნებს“ ავეტობისე ევიკინებდენ თიქმის ივივენი მიკინილია, არც ჯავი, არც თეშიტარანი და არც მარყობისა ეწვევი ქილები ზეენში არსობდეს არსემბდენწი. ზეენა მიოქცებდა არ ფარა სელები თეველებზე, ანშორ ვარყენილებს ვერახზე როცის ვევეტობო. ვერახი კი ტველიურთის ვერახი, ამეამად ვამოქმედებელი შეენა აღმოჩნდა, წყობობივი სიმბარტის არსში რმბდე ხეკახევი, მისი სიბნეტაკე ვარყევივენი, წყობის დაცივიკობისა ვეკარმნისა, რიბნიკისა წლებში ტველიკარმიდამ შეწრალი მსაბრთი ჭიკვამბისობით დაველიმარჟი თევენი ხატის ის ამღვაც ვეფხობევიდ ვირფოხევილი იყო, მიმჩრებიანი ამ-

ვამდ ზევიად ზეტი ჰყავდა, ვიძი იყოს წლებში, მოწინააღმდეგელი აღმოჩნდნენ. „მედიოკრუტი სოკრატე“ იმეგნებოდნენ ტოლვაკანის წინაშე. „ყავის ხიზნებს“ ცხოვრებას განაგრძობდა, გამოიბედა, დაეობდა ადამიანებს ზეზე აღამიანებისავე სავაოლდელო. თვატობან ერთად ჩვენ ერთად კოდე ვიქტორია რა შექმნილი ძალა აქვს ნამდვილ ლიტერატურას. ჩოვიანი გამძლეა იგი „ვერჯვარე თვატობანის“ ერთ ვართანტში, ფრანკში დაორგენულ გამოთვრებულ, დამსობლ-გამსმელებელი ვერჯვარე იმეგნებოდა მოყვანი, დრო მოვა და იმეგ ვიქტორია თქვენ შორის. ამ შექმნაში ვერჯვარეობის გამძლეობა იგი ნაველის-სხევი, ასბარეზიდან დამარტყებულნი ვადან ჩამარტყები, ვერჯვარეობი, ყავიები, ძინი ცალი თვალით ვერ იმეგნებან, გამოსვლის წავსაფრებობან და ჩოვიარე კი დანს იმეგნებან, იმეგ გამძნეობან ცხოვრების სარბიულზე, სმობელს ივლიან შობლიდ, არა მათი ვაველილია და იოლად ჩოვი სევის სარეველასევი გამარტყელი ძინი მოძინოლი სმუდამოდ იტობანს კოლესენსკენ, და ამბობსევი სმობად ენდა შევარტყობი აღამიანებს, რომ ყავისთან დევიაციები ამ ზემარტყელი ცხოვრებანი დევის ქობსანი ძინი, ჩამდენქვარე არ ენდა მოიჭრა თავი, იმეგ ძალი რომ ამბობს, ბობოტევის გამძლევი ამბობ მარტყებს სკევიც თვალი არ მოტეგვოს მის არტებობის ჩადგან ერთად ვადამდილი ბობოლი ვარ ზემობის სმობოლუ და სკევი. ჩოვიარე კი ზელდებან სკევიარტებს ბობობევილი ვევიონია ვქნებელი წამდარეველები, სარბი მომევეკელები და პრეტორის „საქმიანი კევიბი“, პრევილიდ წავსან კევიბს ივერავან ზელს ტრევიარად ვაოტრებან



საენი სემანლონი, ვიქტორია — „მედიოკრუტი სოკრატე“ — ს. ლევიანი

მათი ფანტოკერ სკევიონებანსე, და თავს წამოვიცნე ყავი, სავსე კობი ვავდობსებული, თავს მოიჩინევი ვიქტორიაშემდებ, ვიქტორია მგლობულად, ცერად რომ ვევიარტებს წავსან და კანონსავ ვევილივერი ენდა არტობის შექმნილის, ის შობლიდ თავისავს ქნის ჩინი აღამიანები ვაოვლის, მათ სულზე ვადამიანის იმეგნებან, თოქობს ქენსე ვადამის არტობან ვადამილი თვალით, ეს ივევი ზელე-კოვი ვევილის წინ ვამწრება რომ ვარტობსევი, ჩინი ვევილიზე ზეტი ამევევიარე სემანს და სკევიონებს დამარტყობის, ეს იმეგ ყავი იოლიდ, რომ ვამოვავლია, კობებში ჩავდევამი, თოქობს სარე ვევილია, არადა კი ვევილილია, ყავი, ნამდვილი ყავი და იმეგ ფანტობის წავსან და თვატობი

ვევილიარე ამბე ვევიტობლი, ჩოვი მოსკევიანს ქენსე სმობევიტი თვატობის ფილიალის შენობის ვევილოფევილი, და კოდე ვიქტორია ჩამდამევიტებდა: ჩოვიარე ზევიდებე ამბევი შევერტყებელი ამ დევიესი თვატობილური ტრადიციების დარბაში „ყავის ხიზნებს“ ამოიქნობან ძინი სკევიარე სავსისობის ენოვევილი კანონი მოხევი ყავიარევილის პრევიანი

ყველა მათთვისაც ვასაგებ ვნებებს, ცხოვრებას და ურთიერთობებს ფილოსოფიურ-სწავლარე განსჯის, თუ ეს სიბნელე დაბნელებითაა დასაბუთებული და მარჯოს! მთავრად თუ არა ჩვენი გოგონის ხელხაზი მათი თანამოცემის წაფიქრალი და წახსოვი? ამ თემებზე მსჯელობა არ ვაპირებ, საბედრობაში სპექტაკლს რადგან საოცრად მწვლია და რთული ენისა და იმევე მასალაზე არა დასიყვარულე სპექტაკლის შექმნა, არცავე მასობა, ამ სათიფე წილის წინაა ამ შენობაში რუსთავეის თეატრის გასტროლები, ის სადამო, როცა ქართული მასობების კახალოვის, მისკინის, ხელოვნის სცენაზე უძველესებზე სპექტაკლს „ესკერზე“. წარმოდგენის დაწყებამდე სამსტერო თეატრის მსახურის სახეზე ვწერათ განცხადება — სრულიად უცნობ თეატრს აქ ამ სცენაზე ვაგებდნა გოგონის პიესის თამაში. სწორედ რომ ვაგებდნა იქ, სადაც მსხვიარ სთეატრზე შეტრა რუსული სცენის ვაგებდნა თამაშობენ სატინს, პარონს, აქტიობს და პეზნოს, და მე მასობის სპექტაკლად ვაწეოიბლი თეატრის მსახურის წარმოდგენის დაწყებამდე რამდენიმე წელის შემდეგ გოგონის

შედეგად შემიძლიაღწევა და მასსა და ლოცებში, არცავე მასს ამ თეატრალურ ეთიკას, მასსავე ვეღობიფიკად იყავინებ შედამ, ჩათა პოლიმევე გარკვეობით ევერებინათ შეღერეობებდესის, უმანეშეღლის, არჩეობის, მარტობის ხელოვნებისთვის, მათი რწმენით, თამაშად თამაშობდენ გოგონს პიესის, თანაც თამაშობდენ ქართულად, მეტე რთივის თამაშობდენს! ეს აღმოჩენა იყო რუსი მთეატრებისთვის, რუსთავეის თეატრის დაღმეული სპექტაკლი „ესკერზე“ კიდევ ერთხელ იქნა უარყოფილი გოგონის და ჩვენი თარახუნელ სცენაზე განსახიერების თიფის შედეგად. პის მოარული მითი, თქმა არ უნდა, როცა თემებზე მსჯელობა „რუსეთის თეატრის იქვედა, იცოდა, რომ სტრინილავისთვის და წებობითი-დამჩერის სცენაზე უნდა შეეღება ფეხი, შიში და მოკრძალება ამეფარ ვარებში პეზნებრთია, მეტამ რწმენა და სათელი მონადისებულება უნდა ვარჯიფავდეს არანაღლებ მსკობის და იეცოლებელ სთამამებს მსატერისას, და იწეო სპექტაკლი და ჩემთვის უფეე სათელი შექმნა, რომ თემებზე ცხოველი ხელებით არ მისელი სამსტერო თეატრში.

სატელოებით დათეკისაგან სრულად განსხეავებული სპექტაკლი მის მიფიქრებულ ქონდა, თეოდან პოლიმევე, საჭირო იყო მოლოდ სცენაზე ვადატანა იმისა, რაც ვინცხში სამოყლობა, აქედან იქვეობდა შემობრავი შიშის და მოკრძალების ფეეუღება, იკეთებოდა რწმენა და იმედი, ვეღადეობი ეს დაიწეო სცენაზე რესტეოკონამდე პეფრად იდრე, ეფარ კიდევ მსკინობის რუსულ ვარანტზე თამაშ ვოდარბიშეღობან ერთად მეშობის ფროს ენობრთემა ქართულს მარცმანშივე ვაჩოყდა ერთეფარბი გარდეეული უნიფიკირება, ცეფად მოქარხუნელ ეთის კოლო და

რეჟისორი სპექტაკლის, მთავარი — გ. ვახტანგის თეატრის — ს. ლოცების



ბლავტი ახრეყნება უფრო ღამი-  
დაბულო შეიქმნა კოლორიტუ  
ჩანული და ნაწარმოების კვა-  
ტაქტში ჩადებული ასი ას-  
ბერევილი საყრდნობი ვახდა. ინ-  
სტრუქტის ბუნებრივად ვახვა  
მასობებზე ცორორული ვანი-  
წოლებული ავტორიხული ტექს-  
ტი. დამატებრეული ბუნების  
„ავის ხონება“ დავბორხილა  
სტენტი ტრამდებორმაციის მინი-  
მალური დამკარგების ფახდა.  
ჩანდა, რომ ეს არ იყო „უცხო  
სხეული“ სამატერი თეატრის  
ფსიქოლოგიური სმარადისი-  
ვის. „ხევა“ თავიდანვე ბუნებრი-  
ვად ვერდა. დამატებრევისადმი  
პროფესული მიყრბოება არაინ  
დამწამის. ინსტრუქტის ჩავინდ  
სრულიყოფილუ არ უნდა ივის.  
მარც მუდამ ნალოვანი. ავტო-  
რებს ცდა და გამოიდილეს არ  
ფაულოავი. მარბილუ მქსობ-  
ლურად ქველით ვახანტი შექ-  
მეს, როვორც იტყვიან, სტენტი-  
რი ვახანტი. ტექსტზე ძალივინა  
არ დამკარგებიათ. მარტო ცოც-  
ხალ. დამატებრე ვალივის არ ვა-  
წესახდებრავს სტენტი სსტე-  
ვილივინის სსტევილი ბუნებრი-  
ბა. ივითინ რომანშივე იყო თავი-  
დანვე ჩადებული ადამიანი ურ-

თეხობის დამატებრეია. ამ არ-  
სებით სიღრმეებს დავებრენ  
ინსტრუქტის ავტორები. შევე-  
ბულიდ უწივინ „ხევა“ რომანი,  
უარი იტყვის კოლორიტულ სმ-  
რბრესა და უველივარ ვინოფ-  
რავიხში. უხეშიდ არად შევე-  
ბიან შეწილის ტექსტის ილინდ  
არც იმბაციის ვახევენ. ჩადგან  
ბარბანში სმრბად ნაკონალურ  
თე კეობტი თევისებრებებზე  
გამოიდიესა პროფესიულ კო-  
წიობის ემგავესა. ეს იყო ბებ-  
ნალებად ასარბეული დამ-  
კარგები“. ვავის ტიპობტი თევის-  
ბუნსაკ ჩამოსკოლდა ვინბი ვი-  
ტესტი. იგი უფრო დავბლივინა  
შევეთ ხსიათს „ავის ხონება-  
ში“ ვროტესკულ-სატორული ვინ-  
რბინ ფსიქოლოგიური დრამად  
ვარდაქმნა. ეს არ იყო ჩანდა-  
დევი ვარდაქმნა. უხეში ბედილი-  
რებს დრამატისმისა. ივით ნაწარ-  
მოებში იგი რბული ფსიქოლოგი-  
ური ბლასტები, ისინი დამბრენ  
სიღრმეინ და გამსახდებრეს სტე-  
ნტი ცხოვრების რბება, დამბე-  
ლიბა, ავბოსტევი.

შატეარ ვიგი ბუნბიშვილიან  
ერთად მოიფიქრებელი იქნა თე-  
ქის ვანვენებელი, ნატურალის-  
ტირ დებრლიზაციის მოკლებული

სტენტი ბუნბიშვილი





ვარში, სცენის ფორმალურად გადამკვეთი ვეფელი, დღატარებელი ჩამდენიშე კართი, აქა-იქ ვარჯილი გამოვლები აქლავკოვლით, თაქის გამოხველის წიღებებში ვადარავსილი ფრესკების წარჩენებით უფრო სიმბოლურია, ვიდრე სვეტიცხოვების სისახლის ინტეროგრა. მაღლიდან ჩამოშვებელი სქანველი, ვახადავრით ძველებზე რი ტატბი და მადედა, ჩამდენიშე სკამი—ეს არის და ეს ჩაც, აქრობანი მოედენი“ პრინციპით უნდა გამოხმდეს სცენაზე ვეფელი-დვარი აქ მოიხვის თავს, — სვეტიცხოვების ბრძანებლობაში, თეიმურაზის ვოფელი სარლი ნაშინდარში ღობესი პობას, ტრინფონის ველი, სიდაყ სანჯდისწაროდ შეხერდა ჩაყის ფრეში, ეს პართობითი თაქმეჩა ვარდვეფელია, ჩაის სურათების სიმბოქმე არ ვაჩელოს მოვლენათა დინამიკა, სცენაშილე შევადებებით ამგვარ პართობობას და სრულადაყ არ ვაქსამშეშება დეტალით მაღლინი სცენის წარმოდგენის პრინციპი.

ძალიადღად სამი ადამიანის ბედი დეტრიალდებს სცენაზე, ამით ვარსემოყ მხოლოდ ჩამდენიშე ადამიანი გამოხმდებს, ისინი თაქის მოქმენი არან ამ ფრამბის, ცხოვრების უცნურ სისამართლობით ებრძოდერად მონაწილეობენ, ეს ირად ვაყოფილი სოფელია, — ერთი მხრე, ჩაყის დამქმნებში, მისი დოსტები, ნავსადარები, ნახუცარები, ჩაყისადით ცქარის ტევიანი შეღები, და, შეორეს მხრე, ნაწამებს-ნატარე ვლექიკები, ვის წიხტეობლეს უკავი მიშვებელია ეპოქის მდინარე, ვინც ენატრონებს ქვეყნის და ვინაც ვეფოქის მომხველი, თეიმურაზი, ამ ირ სიმბოლისმართი ძალის შობის დამწველი და ვარჯილებელი, ვარჯიხველი ჩაყი ჩაქმეღლის დრეკებულ მხეში, სიმარტოვეში ჩამარტული სიმენი მოქვევტოლია სინამდვილეს, დარჯილებული მის-

ვის სამყარო და ესამოთხის-შეშე მარჯელ სანჯემში დამქმნველია, არც ბერები და არც ვაქლავკოვლი და ადარ არის მწვენიარე, სანასა ფერებშით არიხველი, სოკოტლე ჩამავლეულ სეხას ვაქს, ჩამველსაყ ვარჯიოდ ჩამვეტრებს დამწველი, აღლოვამიცილილი, ენატრებელი ინტელიჯენტი და მისი პობილი, თანავლეს ენადვარი შეველე მარტი, ეს ესოციული სოკოტლეა, შეფარი არიხობისა, ამ ვარჯიშიში შემიდის ჩაყის აქობენებელი არსება შემიდის სავტობების ენებით შექმნილი სიმბლქობითი პრაქტიკოსი, შემიდის ვარ კიდევ შეხილებული სეხასზე, ქანაში მომბლერებელი მადა შევლავკოსა და ვარჯიშეობის პრინციპის დგება ინტელ-გენტო მოქმენობა და ვარჯიხებლვეტი, ვოფოქებებს დანატრონებელი სიმშვე, დის, ეს იორანი წიღებისა, წიღები, ჩოყი ბევილიცაო ვრტელდებობა და მისი მღლეჩ მდინარესს მღვარე ნაკლებსე ვარჯიოდა, მიდოდა შექნებელი, ვარჯილებული პრინციპი ინტელიჯენტოს სავტოქობი ნაწილის ახალ პრაქტიკობისზე ვაქ მოსაყენად, სოკოტლერი სიმბოლისობისა თეიმურაყი ენობილი ეპოქის მავნიტრობითი იზიდავა წიღების აზრის ადამიანებს, მათ დამწველობა და მარჯიობა შინავარი დრამატრობითი გამოხტავდა დროის სარხილეს, სოკოტლერი გამოფრტებს და აქობის“, ჩოკოსე იტოდა ვალავტობინ, და ამ წინამდმევეობათა მხარე წარმოქმნაში ეპოქის მავურებლის ველავროლობით შესაკვეთოდენ ეფელმაყარული ნათავადარებში, ნესისეოფადამრეტელი, მომქმობისტი, ველამდე მართალი, მავრამ ემოქმენი „ნავაქებში“, დამწველი ფილოსოფოსები, ჩოშელსაყ ვარ ვაყვით დროის ვანონობიხტებებში, და ამ ჩოველ აქმოსტეგრობითი უკვე ეფელსამბ-

სიღი გლეხი და ვფიქვანაყარო  
თავადი კი არ იდგენენ ერთმანე-  
რის პირობებს, პირობა მივით-  
და ქვეშაობი მოხალის დამკვიდ-  
რებისათვის, ქვეშაობი ქედმიზ-  
ნია და სოციალურ სამართლიან  
ობას დამკვირვებელი უბრალო-  
ბებისათვის. ეს იყო ზერსტრეკების,  
არწმინდების, განქანდაცული სამ-  
ხედრო პირობისა და ინტელიგენ-  
ტების მიხედვით საფუძვლის დიდ  
სამართლებთან. ეს იყო ჩუბოვის  
ინტელიგენტების რთული ზეხი-  
ლადი ენებში ხალხის ისტორიულ  
სამართლებთან დაცემისთვის, ამ  
ირობებში მოხანს მიხედვით  
ქვეშაობის თვითმართვით. ს  
ლოცნების თვითმართვით ამ ინტე-  
ლიგენტთა შორისა. ეს დროის  
კონკრეტობით აღსაქმადი სე-  
ლური ცხოვრების შინაარსია,  
მეჩამ თვით ჩუბი ვერ, იყო-  
ნი წლებსაც არ გვიძნის, ბი-  
რითი, ზეხანდვით, დღევანდელ  
დღეზე მოხედვით ისტორია ძალი-  
დობის ვამბოვით დროებით, პირო-  
ბებისგან პირობების დათრეფ-  
ვის მკვლელი კანონები ხშირად აფა-  
რებს თავს სოციალურად ვა-  
მარტყვებელი კლასის მოხმებისგან.

ესე მიხედვით სოციალური სამარ-  
თლიანობის მკვიდრობით სუფრას-  
თან ვეჩუვართეს და ჩუბის ვე-  
ლური ინსტრუქტების დროებით  
ლობა და წარმოქმნება სიფ-  
ლად ძალი ტიპის კონფლიქტ  
ნათყვარს და მის სამოქმედო-  
რის შორის. ველოდებოთ თავდა-  
ვითი დევნა, მკვლელობის  
ჩემბლობს, იფხვადი ვანტონ-  
ბელი კი თვითონ აღმოჩნდება  
დათრეფებული შინის მდებარეობა-  
ში. ესეში ძალი ვადთადადეს  
მის დროებით, პირობების, ზე-  
ობას. ეს ვევე მარტო იყოთი  
წლების ესტორიულია არ არის, ის  
რაც სეცნაზე ხევის, რა თქმა უნ-  
და, ატარებს კიდევ კონკრეტული  
დროის ნიშნებისა, იმევე დროს  
უბრალო დეტალები, თვითდაც სე-  
ქანელი მარტოს უბრალო, თვით-  
სეცნებო ცხოვრების სიმბოლოდ  
იქცევა. უბრალო საფუძვლი მერ-  
ფორული ვანსოციალური იყვანა  
იმევე საქანელი ვარტორტყვები  
უფილი ქალბატონი ჩუბი ქვე-  
შაობის პარტელონ მკვლევებში.  
დამიანია ვარტელო მდებარე სე-  
ნებს ამხნევა ცხოვრებისადმი ვე-  
ლურილობა, უბრალო და მესობ-

სურს მკვლელია, ჩუბი — 2 მხარეს, მარტი — 3 კანონი.



ში, გამოყოფილებული ხელის  
სიკეთე. ასეთი გარემო შექმნი-  
თიმიერასსა და შარკოს მადგა-  
მა და ბევისობისა და აქ სრულ-  
და სხვა გამოხილებებში დაფა  
საფერის სიკეთეები კონფლიქ-  
ტი. ას ვლენი თუ თავადი, ას  
საბურღო და მსაჯურელი, ამხედ  
ბაღი და ვლურება, სენტი და  
ბღოები დაფა ერთმანეთს ჰ-  
ბრძობს, ბოცე „ყოლის სინების“  
ფიქრებოდა, ვერ კიდევ არ ჩანდა  
ფიქრებისა. მეტამ იყდათამ  
წლებში ვერბოში გამოჩნდა კაცო,  
ბოძელსაც ვერდაფა ვერბანელს  
ხელი ავლით სინებისზე — სინ-  
დონი — სინებზედ შარკებელი,  
სინბაღელი და თანავარბისა —  
ვარკიფელი... და ვაძის სინბე-  
ლი ძალა კაცობიფლებსა სინ-  
დონსზე ხელის აფეც, მღოინო-  
ბით აფიქრის სიკეთეზედ და-  
ვლდა კაცობისას, ეს იყო „ქ-  
ვის“ შარკე, მეტამ იქაც, ქვის  
ხედავში მკაცრ ამტარებებსა  
და ვერბანსაც იყო კაცობო-  
ბის ხეობისზე შეკლბის ვარ-  
ფეკეთები, ამტომ ვინდა წყ-  
ნების ამბადლებელი კაცონებ  
ვერბანში, იტალიისა და ქის-  
ნეთში, ამტომ ვარკიფისზე ხელ-  
თამბონის შეკლბებსა თბო-  
ცობის წლებში იტბისათვის, და  
კაცობისობის მომხადს ბევი  
ფიქრო ეწეც ამბა რა მოხვე  
„ბღოები ბიბოცებეს“ ვლურსა  
და შესამბის ფიქრებლას, სინ-  
დონი ხედავტი ტარბათ“ მბობ-  
ლემს ვლბადური სინათო ბი-  
ფი და ამხედ, მბობიფელი  
ბღოების ვლბო იყინა წლე-  
ბის სიკეთეები ვლბდამ ვლ-  
საც სავლბობიფ ვლბინდა ხეცს  
წინსზე ესა თებტი მხეობის  
სეკტორის ასა, მის ხეობის-  
ვა ძალა, ბღო-ფიქრობა და ვერ-  
ბურბობ-ხეობა, ეს ამის წინა  
აღმდეგობათა ფიქრებში, მის  
ასა, ვარს ასე წყნის სეპარებმა  
ასე სინდონი მან ფდლის თღა

ენდა შეკლბის მბობიფ და მბობ-  
ქობიფსა, შეკლბის მად, ვლბობისა  
მბობიფელი, თებტი მბობიფისა  
წესისკარ ვარბდათა კლბადებტი  
და ვერბანელი, ამტომ „მბობ-  
გამბადლებელი ვინება“, ბღოებ  
იყო შეკლბდამ ვინბადო ბიბოც  
ბიბოცებისა, მბობიფათი ფიქრები  
სინბაღა, მეტამ ბიბოც, სინ-  
ბადელი ატარებდა, ბიბოც მბობი-  
ფი ვლბადებდა, ბიბოც სინბადისა სი-  
ბიბოცებისა და ტბობისათვის, და  
აქედან ვინა სინბადი ბიბოცა ფი-  
ქრისამდე.

„ყოლის სინების“ აფებებს ამ  
კლბებში, სიფე ბეკობიფებო-  
ბად ვლბობიფათა ბღოებისა და  
ბღობიბიბოცის ვლბადებათა ვა-  
ბიბოცებისა, ვარბადი სხეულისა და  
ვარბებათი სხეულოფის მბობი-  
ფის ხევი ფიქრის აფიქრბათა იფ-  
ვიფად ამხედს, ამხედის ბიბოცისა  
მადელ ხეობისა, სინბადიბობ-  
ბის, ხეცბებობისა და ბეკობიფ-  
ბის ვლბობისა, და მბობი ბიბო-  
ცა, აფიქრბობიფის, სინბადიბობ-  
ბისათვის, ატარბობიფის, მბობი-  
ფისა და მბობიფობიფის სიფე, აფ-  
ამბინ ამხედ ეწეც ვერბანს  
ვლბადებტი წინა ხეობისზე  
ვაფეკეთებისა შეკლბისებელთა  
ხევი ბიბადის ეწეკეთეს მბობ-  
ციბებამ, იწეც მბობი წყადელი  
კობა, ას იყინ, მბობიფენელ-  
ბიბადებლები გამობიფდა, მეტამ  
ბღოებ ამ ფიქრებს „ხევი“ ბი-  
ფებს, ასე იყო შეკლბადებო ეწ-  
და იყინ ბიბოცებისა და სიფ-  
ბის ვლბადებებელ ბიბობში  
დანბე, თებტი შარკებელი, ვო  
ველ შეკლბადებში, ვლბობიფელი  
ქეცობიფებისა, თარბებშიც და  
სეკტორშიც ვარბადებ შარკე-  
და სავარბელი სინბადებ და ვარ-  
ტარბელი ვარბებებისა, სიფებ  
სიფეკებში ფიქროლოფური ფი-  
ქრის სინბადებამ ვარბიფეთა ვარ-  
ფიფობიფისა და ვარბობისათა  
ბიბობში.

ს. ლეგბინის თებტიერასსა მა-

მოსკოლს პარიზების ფიზიკა და სულიერი დაქონების კარსა სწავნი. შარდსკენ ვადობთოლი ერთგვარ შეყვალა ხსოვთის ფსიქოლოგიებმა სიმართლემ, სიტარული ვადებარბებს — გამსრამ, კომედიური სიტყვაცა — ფიქრმა. ა პეტრინოს ჩაყო სრულად არ ჰყავს თავის ვარყვეობით ნახევრად ვაღურ კაცს პირებვერ იქ. მისი არსების სიღრმეში ცხოვრობს, ჩოკი მიწველდება, სიღამს იღებს, ათსეგრ ვერო შეწახათო ხდება, ჩაც შევება მარგოს, ე ვახლოვეს, იგი, ემარველეს ვოჯლის ქალია ამის ღეროდან ფანის ფრჩხილამდე ეს პირველ-ვოჯლი ქალბრძონა, მოკლაველი ვოჯლავთ სოციალურ იფაღს, ტრაგიკულია, ჩაფვან მღღამად ინტექტუალური, დანდობალი, ჩო-მინი საბოჯღებს ფიქრბეღა, ქალი მხოლოდ ძალა ემობილდება, რამდენიმე სა-სეველილი „ქესტი სქესის“ იფაე ამ სმბი აფამბანს ერთობობისში მინფხად იქნეს თავს, თეიმბრახის იმბალიაფბრტრ მიმბველებობისა და იფაღისში ჩაყოს მარტეკობსი და ეტროფობის, მარფერებებს, თავის ვოჯღ ქალბრძონის ჩაყო ქალს იმობილდება, იშვითი ტაქტიკი არის ფაფებელი ჩაყოის და მარგოს ფარული შინაყანი მბობილისა და ვარფერებებელ-ვათელილი ქალის მიმბამდე დამობრბილების სეყნება, სეჭეილურბი ველადმბობისა და პირებვერული ენებები ერთობეღობის სინაწეილხაც არად შეიკავებს, ძალადობის ინტექტუალს ქალის ბენებში მოკლემარე ღებოღა, ძლიერისდება მღღამად ეწობება, თეიმბრახის კოფნა, მისი მწიყ ნობრბელი ვინება ემბონობისა და სოციალურ სევერად ვარტეობაკო-ველებობის ვამი დამარტება ქალის იფაღში ჩაყოს პირებვერული ვეობისა, და ტლანტი ძალადობის წინაშე, თეიმბრახის ვერ შექლი სიღამბის სტეობისა და

მისი დაცვა ქალის შეტყვება ბენებში ღამდე ქაველი იმბალია-ტეღის ამბობისა, ჩაყოს ეფბრბი ველბრბობა, ვერ იფაღ-მამეღს, მომრახვისა და ეტარე კრე-ბის დანსებრბონა ჩაყო, შეტე სიღამბისზე შეტენა იმ ბმწებრბი, რომ იმბე ვეღებრბის იმბი ვინე ვანსაღია, ღმბიერბი და შეტეობე-რა, დამსევერბი კრევე სწობედ რომ დანსევერბა, ჩაფვან ქალი ვეობისთვის სევერბება, სიმბრე-ბის მიმბვერული და სობაკეული ტეგობის მიმბიკებელი, და სიღამ-ბზე ენდა ვეღებრბიღებს იმბი, ვინე მისი ქეშმარბე ფანს იფრბ-ბე შექელიბს ჩაყო და მისი მი-ზანი ამბობებს ეოველვერბ სა-შეღებს მარგოს დანსებრბიდა, თეიმბრახის ვერე მამსევერბ, პე-ტეიმბვერბობის და შეტეობების ვრბინბამ შეყვალა მიმბვერული და შემბვერული, იგი მხოლოდ სეგობსზე მოქდავედ დარბა და ფაფრეა ერთობეღობი ქეშმარბე-ბა, ჩაც ვამბდა, — სევერბელი, შენ მე დამბღებო, სევერბობის მარგო ვოჯღ მებღელეს, იფრბ, რომ ჩაყოს ბეღში ვერბობეს იქ-ნება სეღბიერბი, მარგამ ვერე სე-გნა ეტეობა, ის შექეობა სეგნა სრბილში ვოფნას, მიმბაკის ძლი-ერ მბრბზე დანდობის, სევერბი ეტლერბება ტეგობად ეჭოა, ამბი-თერბი, ვინე ღებრბა და მისი სეღვა შეტეობა, მარგამ, ვინ, რომ ვინე-ბეგანსილი აფამბანი მხოლოდ წამბერი სიმბი ვერ იქნება წე-თსობეღებში, ამბობია ტრაგიკე-ლია ე ვახლოვეს მარგო, მისი ბენებზე დანსევერბი ეტეობით აფამბანის ტრაგიკული ეტეობით, ჩაყოსთამ ქობწილის წეღებშიც ის სეღბიერბი მიმბეღალი მებღელე ე არ არის, მამბე ეღობი, ეღობი ქმბის ეფერბილიბზე შეტეობ-ბეღელი, ეტე მბღის შეკეღებ-ბელი ქალია ვოველავის, როცა ჩაყოს მბეიფრბე სობაკეულენს სეგობის ვამბეყვებს, ფობრე-ღები კეღლის ღია კარბი სიმბ-



დასავლური საინფორმაციო  
სამსახური

ღებამთავარი, როცა ეს ყანად  
კმაყოფილებს ფიციან გამოხ-  
დასა. ეს უწვევლი მოღონება  
მეტყფირულად გამოხატავს და  
ეს რატმულ მფორკამ გამოდფი-  
რებულ პირტფაველ სიმწიფის. ის  
თან სფიფის ფიფის პირტფაველ  
გამხრფებებს, ისევე შექმნარფად,  
როფორფე შექმნარფი ნარტომო-  
საფის დარბმული მფლფრი გფმის  
ფიფი მფრე თანდთან რბრფებს,  
მლოფრფებს და ექმტბმში მფრელი  
მფრფელი ექმტბმის ფიფინად იქ-  
ცეფა მფეფარად მოფრფრებელი  
მფორკაღფრი ფრინ ფრინად ყო არ  
არბებს, სმეჭტეფელს რბრფინკამში,  
მისი ფიფისრბრფიფი-მფიფინბრფი  
ზოფადობის მფრტეფერ-მფლო-  
ღირ გამოხარფებმად იქცეფა და  
ეს საოფრფად თერფსებური და მფი-  
მფეჭდფი მფლომონბა მფლმტე-  
ფერი სფეფრფი სმფეფლებმისა და  
ექტორბი რფელისტფრი მფინ-  
კობი თანბმისა. ეს ნომ სმფრფე-  
დი თერფრა და მის სფეფინბე,  
ფრბრფელი ყოფლისა, ქობრფების  
სამხარლე ზეიმობდა მფდამ. ამ  
სამხარლის მფტენის მრფელი ინ-  
ფიფიფეფაღერი სმფეფლება, სმფი  
ფარბეფეფარი ლიტერატფრული ს-  
ფფეფელი არბებობს, მფრამ მარ-  
კობი ფეფელითა სამხარლე და  
მლოფდ სამხარლე! ეს სამხარ-  
ლე სმეჭტეფელს რბრფე მფრთელ  
განთბმში მფრმწიფელი რბ-  
ფემობდა მმლოფრფებობდა და ფი-  
ნალში მობრფე მფქის მლოფრ რ-  
კაფად მრფდრბებობდა სფეფინდამ,  
ეს ფეფლიფერი, ეჩი ექტში მრტე-  
ფელი, უფეფ დარბრფინებობდა საფ-  
ნარბერის მამბილზე ყვერბებულ  
ფარბმის, მარღი ქობრფების ყო  
ნონმობრფებობი დარბობდ ყოფის  
მარღი უფეფ მომდარბობი მფრფრფებს  
და ემხარლებობდა ფრფეფერი მარ-  
ყო და მლოფდ მობრფებებულ, მრ-  
ფამ ზეიმობრფად ნარღე თეფმფე-  
რამ თანკრტბობობი დარბილბეფ-  
ლი ფელით თანდფიფობის ფეფი-  
ფრბდა. ეს იფი სფლოფენბის სამ-  
ხარლის ვარბმფებში მარღი.

# დასავლეთის ხუროთმოძღვრება გზაჯვარედინზე

თენგიზ კვიციანი

ვერობაღონადი სპიფის კონტრფებების ე-  
რბმში, როფდესაც ფელტფრის, მფრფორების,  
ტეფნოლოფიის მოღწიფებების რბტრფინოფრი ვი-  
ფელი მომდინარფობს, ველტერიღნი ვერ დარ-  
ბებობი ამ ტფრების მომხარბი, რომლებიც დღეს  
დარბეფელით კეფერბების ზფრბობობილბეფებამში  
ზეფბა, ეს რბტრფინი მფი ფფრბი ვარბებობი  
ინფინა, თფ ვარბთეფლიწინებობი, რომ მარღი,  
თფმეს, ვერ კოფეფ სამოფეფლიობებელი ტე-  
ფ-



კათოლიკური ტაძარი მსხვიკოში (საბურთაქო)

ქ. თბილისი საზოგადოებრივი აბაზა, 2. მსხვიკო



ფანჯრები საბჭოეთი არქიტექტურაში წინ  
იკითხება.

დღეს აშკარად გამოიკვეთა ზეგნისთვისაა  
20-იანი წლებიდან 60-იან წლებამდე მიერ  
მსოფლიოში განვითარებული არქიტექტურა-  
ლო მიმდინარეობის — ე. წ. „ახალი არქი-  
ტექტურის“. იგივე ათანამედროვე არქიტექ-  
ტურის“ თუ „თანამედროვე მოძრაობის“  
კარგისა. „ახალი მოძრაობის“ სათავეების  
იფიქრეს ზეგნის სფეროს გამოხედილი სფერო-  
მოძღვრები: ფ. ლ. რაბო, ლე კობზენი,  
ე. გროსენი, ლ. მის ვან დერ როე, ა. სე-  
იჩია. ამ უცხოეთის გამოხატავად, რომე-  
ლიც ამგანად წარმოიშვა „თანამედროვე არ-  
ქიტექტურის“ და აწინდელ „პოსტმოდერნი-  
ზმის“ და „ახალ ტილას“ შორის მივიყვანო  
„თანამედროვე არქიტექტურის“ ერთ-ერთი  
მამამთავრის ლე კობზენიც და „პოსტმო-  
დერნიზმის“ ამოლოცებების ერთიანობაში  
სააღმდეგო გამოიქმენს.

„არქიტექტურის შექმნა წესბიჯის დამ-  
ჯარების ხიზნავს“.

ჩინას და ვარბიას ეკლესიებს.

#### ლე კობზენი

„მე მოეწესრიგებელი სოციალისტურ-  
ბინობის მომზად ვარ და არა აშკარა  
ერთობობისა. მე ვერბო ახათანამედროვე-  
ბინობის“.

#### ა. ვარბია

„ჩვენს ახელევე მივიღი შეგნებს ქო-  
ტურ სფეროში ვეომეტრიამ შექმნა სა-  
თელი, გამოხატაველი და სელოცად  
შეიღაჩი სასწიული ხიზნავს, რომელიც  
არის მისაწევლობისა ჩვენი აღქმისათვის“.

#### ლე კობზენი

„სწორი ხაზი ერთადერთი არსებობს-  
და ხიზნავს, ერთადერთი ხიზნავს, რომელიც  
ადამიანს არ შეუთანადებს, სწორი ხაზი  
პრეპრობიტად ეშმაკის იარაღია, იგი  
სულ უწყობს ადამიანობის ბრვედის  
მივეყვართ მისი მოსპობისაგან“.

#### ხენდერტავიტი

„ბოლოც ვეხდები ვარბის შარად „თა-  
ნამედროვე მოძრაობის“ და, მიკობის შარად,  
აწინდელი „პოსტმოდერნიზმის“ და „ახალი  
ტილა“ სწინააღმდეგო პოლემიკებზე დეკანს.  
„ბენდერტავიტი“ წლის წინათ დსაეკვლის  
არქიტექტურის თეორეტიკოსები აღფრთოვა-  
ნებს ვერ მიღედნენ „თანამედროვე არ-  
ქიტექტურის“ დასისათვისისა „თანამედრო-  
ვე არქიტექტურის“ იდეოლოგია ვარბიდებო-



და ამერიკის, ვერის, იაპონიის მონოპოლი-  
ებისა და სახელმწიფო ადმინისტრაციის  
რეკონიების მიერ წარმოებულ სახე-ტარ  
შეყვანობის „ტექს“ ფიზიკ. აქტივებზე  
ჩა სულ შეტანე ერთგვარად „ატანალიზირ-  
ტის“ საშაბურში. თავის ფიზიკ. კ. „თან-  
მედროვე აქტივებზე“ ნებისმიერადგენებს  
სამედიკალინო ცხოვრების სოციალური საფე-  
ძელეების ვარდამქმნის პრევენციისად აყვად-  
ხდა. იმ ფიზიკ. ღირებულებები ინტელიგენცი-  
ისათვის რომელსაც ევროპიდან „თანამე-  
დროვე მოძრაობის“ ფუნქციონირება და რომ-  
ელსაც ამხედრებს სოციალურების რეკონსტრუ-  
ქციის ვითარებადგენის შესაძლებლობა. მამ-  
ნიველი აღმოჩნდა ევროპური რეკონსტრუ-  
ქციის სოციალური ვარდამქმნის შესაძლებლობებზე  
რეკონსტრუქციის წარტვილებების ვარდამქ-  
მნის საშაბურად აქტივებების“ მოძრაობის  
პროფესიონალი ამხედრების ძირში მოყვანი-  
ლი სოციალური ევროპიდან, სადაც ძალი  
ვერდობის შემქმნელი და სოციალურების  
ვარდამქმნელი მოყვანილი და აქტივებების  
იგი მოქმედობს. „აქტივებები“ ან რეკონსტრუ-  
ქციის—ის დაბრუნდება დე კონსტრუქციის  
ფიზიკის. 1920-იანი წლების დასაწყისში ამა-  
ლი მოძრაობების ღირებულებები მოძრა-  
ობის სულ რამდენიმე მოძრაობის გამოდგოდა,  
რომელსაც შერეობისთვის ენაღვისადაც  
ფუნქციონირებს შინა. მიუხედავად „უბრალოდ“ პერ-  
ფორმირებული ვარდამქმნის წინააღმდეგ ვერ-  
ვადობს მიწოდებებისა და ვარდამქმნის  
თან აქტივებებისა დღის რეკონსტრუქციის  
თან. იმ ფიზიკ. „ძალი მოძრაობის“ იაპონი-  
ისათვის იგივე რეკონსტრუქციის აღიარებულ ვა-  
რდამქმნელ მოძრაობებებს. მიუხედავად სულ  
მალე „ძალი მოძრაობის“ (იგივე „თანამე-  
დროვე აქტივებების“) აღიარების მოძრაობის  
რეკონსტრუქციის შემართების მიერ მოყვანილი  
წინააღმდეგ ვარდამქმნელი მოღვის კანონმდებ-  
ლებთან იჭრება და ვიღი წინააღმდეგ  
პროფესიონალი ვერდამქმნელი შეადგინდება.

ღირს ერთგვარი ვერდამქმნელი. ეფ-  
როს მიერ „თანამედროვე აქტივებების“  
რეკონსტრუქციის ერთგვარადგენის ზეგანის და ზოგ-  
ერს ერთგვარი წარტვილება კ. სოციალურად. ძვე  
შეადგინდა, ახლოვე დღის წინააღმდეგ  
ფიზიკის ერთგვარი „თანამედროვე აქტივებების“  
აქტივების და დღისათვის „თანამედროვე მოძრა-  
ობის“ მიერ მიწოდების წარმომადგენლებს  
ახლოვე რეკონსტრუქციის ვარდამქმნის და მათ იარ-

ბრუნებაში დანდობა მალე. ევროპული  
ეკონომიკის ან აქტივებების შემართების  
თუ „მოყვანილი“ შემართების ფართოდგენის  
შეზღუდვის ფორტები და მათ ვერდამქმნელი —  
ფორტების იმედი ავტორიტეტის სოციალურად  
მარტამქმნებისა, რომელიც საკლებად იგი  
ქმნილი რეკონსტრუქციის საზოგადოებისათ-  
ვის. ძველი პროფესიონალიებისათვის იმედი-  
ბრუნების დაბრუნების შეტანე სიმბოლოებში  
წინააღმდეგ „თანამედროვე აქტივებების“  
ფიზიკის ძველი პროფესიონალი, რეკონსტრუქციის  
თან ჩ. შექმნის, ჩ. შექმნის, ღ. შექმნის და  
სხვების, საკლების საკლებში რეკონსტრუქციის,  
წინააღმდეგ ვარდამქმნელი, ვარდამქმნის შეტანის ან-  
ჩვედნენ. თეორეტიკოსებს ახლოვე გამოხატული  
პროფესიონალი „მომხრებნი“, ჩ. რეკონსტრუქციის,  
მ. და ა. პროფესიონალი, მ. რეკონსტრუქციის, ღ. რეკონსტრუქციის,  
და სხვებზე, ანტირეკონსტრუქციის და ვერდამქმნელი  
თანამედროვე შემართების ცხოვრების ფორტ-  
რეკონსტრუქციის საკლებში გამოხატებდნენ. შეადგინ-  
დასათვის რომ საკლები იყოს თუ ჩ. „კლასი-  
კის“ აქტივებებისთვის საკლებში. შეადგინ-  
ების, რომ იმედიონება ჩ. რეკონსტრუქციის, იგი-  
ღირს ჩ. მოძრაობის ერთგვარი ანაზღაურების  
რეკონსტრუქციის დაბრუნების პლატო მი-  
მდინარე მართობს. ანდა მიტერს ვერ. იგი ცხო-  
ბული რეკონსტრუქციის რეკონსტრუქციის წინააღმდეგ  
ნატივები ამსაველი ცოლ-ქმნის მიტერს  
და აღიარების პროფესიონალი საკლები ვარდამქმნის  
შემართების რეკონსტრუქციის „შეკრების“ ფორ-  
მალური რეკონსტრუქციის გამოხატულებისათვის. მათში  
შემართებისათვის ერთგვარი თანამედროველი  
გამოხატულებების მიერ მიტერ-ლოტერს წიგნი  
მოხედნენ, და ა. თუქმე „თანამედროვე აქ-  
ტივებების“ ვარდამქმნელი იროდიკოსურ  
მიმდევრად მიტერს საკლები მიტერს. ძირში  
შეადგინდა მიტერსავე მიტერს რომ  
ერთგვარი პროფესიონალი და მიტერს მიტერს  
— რეკონსტრუქციის მიმდინარეებელი, რეკონსტრუქციის  
ღირსათვის მიტერს, ძველი დაბრუნების  
ფორტების მიტერს ახლოვე თუ რეკონსტრუქციის  
ღირს გამოხატულების, მიტერს რეკონსტრუქციის  
მ. ერთგვარი სურდის აქტივებისა, რომ ვ. წ. რე-  
კონსტრუქციის აქტივებებისათვის ახლოვე ვერდამქმნის  
მიტერს მიწოდების რეკონსტრუქციისათვის, რეკონსტრუქციის  
წინააღმდეგ, რომ მას ეფრო შეტანე იჭრის ვარდამქმ-  
ნელი ფუნქციონირების ვს. შეადგინდა წიგნი.

რეკონსტრუქციისათვის სიმართლებები პროფესი-  
ონალი ახლოვე გამოხატული დასაველით ვა-  
რდამქმნელი წარმომადგენლებს პროფესიონალი

მბრუნებლად და მხოლოდ გამოდელი და შეაწირიხელი იყო იფიკაღუჩაჲ ვასტო-სებელი მტობობროილი კრცეცისაჲს მობაღსია, იგი სმარ შემხვეცვიში რუ-ღაშური იფიშხეს გარეშე არხვბონდა ვ. წ. აფიკაღუჩქიყვიტეხი აქობატობარში“. ვფ-რომ მეტოც ატობობში თაჲსი ვვეღოც „აანახვეტრედი“ მონინადხეღვეთის შე-ხვაშიუ მობღონდა ვფრო ავადოხვან სე-მოდ ვადდე შეფფრო თაგნესადგარ.

„თანხვეტროვე აქობატობარში“ ხოჯეფი თი მისი თაგნეობუდელი მხმღვეთიუ კ. ვ. ნედეჯი ამ მხრე დამახსიათებელსი კინობ-ლი მბროცელი აქობატობისის და სელო-ფენსამკრფინს ფ. კანონის შემოქმედებას და ვასტაჲთეხეხი იფ. კანონის „დღეა მხმწესის“ აქობატობარჲ ამის მხმწველი და ბოლო 30 წელს მანძილე მუდესთეჲ ამის ბოლჲე აფოლო ვვეღოც მეტაჲ მიფტი ტაღელის სერობობობიღელ შემოქმედებისს. 1932 წელს იგი წიხეთ: „ახალი აქობატობარის სანგბოღეი მბობღა მოგვებოლა. სეღვეტის შემანგებში მისი ფრო დეგე“. თ. არს წიხეს იფიფი ფ. კანონის რექქსებეო წელს შე-ღეჯ. 1948 წელს:

„ახალმა აქობატობარჲ სრული დამარტე-ხისი გარისაჲ ვჭესი გარეშე, რომ ზეჲნი კა-ღებანი ხესი მეტაჲ დამახსიყბედილა ვინჲ იპბობღეათი წელს წინათ“. (17).

„თანხვეტროვე აქობატობარში“ შედესებო-სის მეტაჲ სანგბოღე ადობინდა იქოლოელი კიობტოქისი რეჲტერ მენკეში, რომელმაც აფო-ქვანობი გამოხინა „ახალი აქობატობარის“ მობანგებოსხვბიუ კ. რომლემაც 60-ის წელ-ში ვარდაიკეღუნენ (ზარტე ვარდაიკეღელი 1939 წელს, ლე კობებზეი — 1965 წელს, გრობუნენ და მის ვან ფერს როე — 1969 წელს, ნეიტირ — 1970 წელს) არიფსიუ ოსინი ვვეღოც ვარდაიკეღუნენ, დანადრო-სის კობობინობან კროფე, ძიელი იყო შეჲესი არ ვვეგებინ, ოსინი „ახალი მობხაობარ“ ტო-რანგეხი აფუნენ, მობობობობუდელი ქობღეა ღოფხე და სქეჲესი თაგის გამოხინის სანგუ-ღეანს ესობობუნენ მანხაჲ კ. როფესიუ ვასტარტეღელი სეღენად მონიჭეღოკან ტაღ-ჩეღეს ბოღე წარმობაფვენენენ, თოქისი მობო წარმობებუნენ მხღაჲტამს მუგაღოკემს, მიჯელ მობღოლოში აქობატობარის შესასღებლობე-ხის სეღეარო დაწქესესი“.

ესი მხრო ბოლომდე მარხებელი არ ეფიჲ

იჲოს, რადგან „მობანგებოს“ სოკოქმედი ვე, მობინი წლების დანახიღელს, „თანხვე-ტროვე აქობატობარჲ“ მხაჲელ დანახიღელს, ესი დაწილა ამ ფროს დაწილე ფაროი დობ-ქსელები „თანხვეტროვე მობხაობარ“ სეღე-ჩეღელზე შეჲწილე სეღებანს მობინის დანახე-ხინი თანდათან ვადარხიდა, ახალი აქობატ-ობარში მიჯრს სანგაღობებელი იფეჲტის კანონეჲქსის ტოტეღურ, ეგობობინობის ვარო-კოფნის, ფრომობილედა ვასტაჲტეღეა მობ-ხვბი, რომლემაც მუღენეღელი ადობინენენ, აქობატობარებინს და ქობიქობინენებუნის იქსენად დარჩენენ, მუღენეღობებში თენდაჲ კინობლ „თაგის ქარტიაში“ სანგაღობებუ-ღე მობახიფენხი თანხვეტროვე ქობიქობ-საგებო ქარტიათ რედაქტოკა ვაჲეჲთი ლე კობ-ხეღემესი.

„თანხვეტროვე მობხაობარ“ გამანაფეტე-ბელი კობტოქისი კოფეჲ ვრო მუგაღოკან მოე-ვანით, მბროცელი ვფრხილის აფორტებოს“ რედაქტობი მ. ბეღეიჯი წიხეთა მენენ აფიფი-სეთი და შეღეჯეარეთ დოქტობრინენი, რომლემ-ციუ შემოგოფიარეს ლე კობხეღემეს, მის ვან ფერს როეჲ, მ. პრეინენგან (როფიჯინის კ. ფ. რადის დოქტობრინეჲ). ზეჲნი ვვეღომ ზეჲ-ნი მობეღეარინის მონიწებელი დოქტობრინეს დაფებობინილეთი და ამ მობეღეარინის მიღე-ჯარის ვაჲტედი, რომელიუ აფორტებდა, რომ აფორბის ფენქტოკან გამოხინეარქობის“, მხე-არამ სელე ვფრომ მარტარ ზეღებოდა, რომ თო-ქისი ვვეღოფიარბის რაჲ ზეჲნი ვასწიფელეთი ვარ ვაჲტელი ფროსი გამოცესის **თოქისის** ვვეღო-ფეჲინი? არა, ვფრომ ხესტაჲღე, ვასოცესის **39-რეგეჲსის** ვერ ვაჲტელი, მანბი, რომელსეჲც ზეჲ-ნი სანგბოღე შეღექმენით, იმბიყვეჯა: მისობან ვროფე იმბიყვეჯა ვვეღო ზეჲნი წარმობეჲინი“. (მარხებელი ზეჲნი — თ. კ.).

უნდა ადინიწილოს, რომ ბეღეიჯის ვასტაჲფე-ხისი მეტაჲ კატეგორობილი და მიჯინობუდელია მეტაჲ იგი მასჯეს „თანხვეტროვე აქობატ-ობარში“ დავებობის მასშტაბებს.

თიუ ადინიწივად, რომ მობეღეარინი-ხის წარმობაფეტრინე მობი შემხვეცვიში „თანხვეტროვე აქობატობარში“ მობხობო-ტების ეფიკოფინის მეტაჲ კატეგორობელნი ახარ და სრულიად ახალი ენების ბიუნის იფოცეღებლობის ქაღაყენენ, რომელიაჲე არა-ფრო ვქენხით სუფობი ვასჯელე სანდათი, ოსინი „თანხვეტროვე აქობატობარში“ მემ-კე ვინფიკობებში **არაგეჲსის** სანარეჲტელის არ ზე-

დღეს და ახაგზის თვისებს და გამოუყენებლს არ ამოჩვენს. „თანამედროვე მოძრაობის“ ვერცხვ მსგავს კრიტიკებს ახარის ამიტომებზედა ავანტიანის წარმომადგენლები. 1980 წელს ზელსინკში ჩატარდა სურათაშობისი სიმპოზიუმი თემაზე „თანამედროვე მოძრაობის მომავალი“, სადაც მკაფიოდ ვახვედ, რომ ძალდასხდა ამერიკელი არქიტექტორები სრულად ევროპელებზე და თანამედროვე არქიტექტურის ტრადიციას ეპირველად უკეთეს — ფუნქციონალიზმის პრინციპებს რომლის გამოჩენას ამერიკისი ძანი მომხლებელი ევროპელი არქიტექტორების ეპირაციით განხორციელებულ „სტრატეგიული კრიზისი“ მომხვედ სიმპოზიუმზე გამოხდელი ამერიკელები სრულად ვახუფდენენ ზესსესისა და ეს კომპლექსი ზემოკადრების წინმევილიზმის მარ პრაქტიკული შემოქმედებაში. ძანი თვლიან, რომ ვერიზიდან ამორტირებელმა ფუნქციონალიზმმა თაქის ვაწვედუ სევერთვ ამერიკელი ტრადიციების განუთახების ზრისეპტიული ვნა ამერიკელი ძალდასხდები არქიტექტურის „მოტივ სულა“ მომხვედ თლიან კანსონს, რომლის ზეკადრებითაჲ ფუნქციონალიზმი ზერთვ მოფდლი იმის ზემდეგ „სურათაშობისი სტილი“ იქცა ეს ის ფილი კანსონს, რომლის ეხარეხსაწინადმდეგვი გამოიქნა ზეკით ვეკექს მოყვანლი და რომელმაც ფღეს ვვლავ ძალი მოდის ჰიზიციებზე ვადანაცვლიან. ამერიკელი ავანტიანის წარმომადგენლები მვედრად ზეკატრუხად ათან ვაწწობლი ფუნქციონალიზმისა და „სურათაშობისი სტილისაგში“, რომელიც არქიტექტორების ძალი თათმა „არტილიამბიული“ იმორტიდ“ მომხვედ.

„თანამედროვე არქიტექტურის“ კრიტიკში ვაკოლებით თემაკავებულნი ათან ევროპელები. თემცა უ აფთახებენ მისი მხავალი მანცილის ჰამტრარტებს და სეკონდონსენარაბიზმის დაეკეკის მართალია, ძანი ამერიკელების მხავსად არ მოფიოფებენ „არქიტექტორული რევილუციონაცი“. ზეკამ დაეკოთახეთთა მოთახივენ არქიტექტორული ზედეველებს გამოფორტებს და ვაღრმავებს ვერიკელი არქიტექტორები თემცოლი ეთამხებთან „ძალი ტალი“ ზერტ წამოწვებულ კრიტიკის თანამედროვე მოძრაობის“ დოკუმენტის მისათი, ზეკამ არ თამხლებთან მისი „სეკული“ აღთახონ და, რაც მოხვ-



„კრანტ სტილი“ ზერტს ზეკისის „სტრატეგიული კრიზისი“ (მოტივტი)

ზეკიმბოლიტკანტრის სეკოლიკში არქ. ვ. ჰარსონი



ჩვენ არ მხოვნივენი ვინაგანდის ზოგადი ფორმალისტები ექსპერიმენტებს, რომლებიც არქიტექტორის მხარა თვითაღიზნებს ემ- ვარებთან და მხოლოდ ასეთი თვითაღიზნე- ბა სწორად, პარადიგმა და ამბობენ ვე- ზნებზედაც კი მოიცავს ხოლმე, ვერბო- ლები თვლიან, რომ „თანამედროვე არ- ქიტექტურა“ აქვს შესაძლებლობათა უფროსი პოტენციალი და უნდა შეწყვეტს გამოსახის ასეთი ეტყობილი პრობლე- მები როგორცა „შესწავლების“ და ასტო- ჩანის სკოლები, თუ პოლიტიკურ ტერმი- ნოლოგიას მოეშველიები, შეიძლება დავა- სტავოთ, რომ დღეს ამერიკელი ავანგარდის არქიტექტორებს, ვერბოლოებთან შედარე- ბით, უკიდურესად „შემატებენ“ პოზიციები უკეთეს, მათ ჩადიკლურ პრეტენზიებს თა- ვისებურად, აღუგორიფლად ვაფიზიკაცი- მს ამერიკელი არქიტექტორი და დამხარეი **კარტ ნელსონი** „გზა სანაბროსიკენ მიდის საფასოთა არქიტექტორის ვარეობების გზა- ზე — თ. კ. ავი სიფელს ვადაცვალს, პორ- ცეზი ადის, ვადაღიზნებს მის, თაქვე ეშვებს და ბოლოს ზღვის პირზე ადამიოთელ კლდეზე წიფება, უკან დამბრუნებს საგაღმებელი არ არის, მაგრამ გზის ვაანგარბელელად წავა სუქორი“.

სტუდენტის, რომელიც უკანასკნელ წლებში

შეიქმნა კონტრალისტები ქვეყნებში  ტექნიკაში, დასაუღიანო მხრის კარგობითა უწოდებს მხავალი ავტორის **ქანსეპციონა** კონდა თანამედროვე მოძრაობა“ — სხელი ფიასკოთი დამთავრდა, მაგრამ ეს ვადატარბე- ზელად ამერიკელისტები სერტეისკობები უფ- რია, ჩვენ 1920-1930 წლებში სამოყალი- ბებელი არქიტექტორული პროექტორების ზოგადი პრინციპები და სტილისტური სერ- სები ვერბერბობით ევლავ მატობის უო- ველდობურ პრეტეკაში, „თანამედროვე მო- ძრაობა“ სოცლისმ და შერე როგორ სოც- ლიზმი“ — სავაროდ გამოაცხადე მარო- დოს არქიტექტორთა XIV კონგრესზე ა- დეკამ.

ერთი რამ მინც ცხადია ფართო მიზნა- ჩებელი ჩამდებრბე თაიული წლის მანძილზე ვერბანობი ვერ შევედოთ თანამედროვე არ- ქიტექტურის“ ვსაფტეკის, რამის სუქნი? ჩა- ტომ წარმოიშვა ანტაგონიზმი შემოქმედის და მომხმარებელს შორის? ჩატომია, რომ თუდაათი, თანამოცა წლის მანძილზე ვანტო- ნებელი ვსაფტეკური პრინციპები შილოდ არქიტექტორთა მრწამსს ვადავბობს და ურ- ვეე მინეკან პროტეკტს იწვევდა ფართო სა- ზოგადობებში? ძველი ამ კონცეპტე ვაფეო- რიული მსჯელის ვაყვამ, მაგრამ უმთავრეს



ფილოსოფიის მხარე  
ოქტომბერი, 1928 წელი

საქართველო კომპლექტი  
თავისი ტანზე მარტინკოვი  
არქ. ა. სიფელი

მხეხვებს გაჩვენა შესასრულებელი უნდა იყოს.

მასობრივი მშენებლობის შედეგებელია ინდუსტრიული ტექნოლოგიის გარეშე ეს ფუნქციური კი მოათხოვს პროდუქციის სერვისობას, მაშასადამე, სტანდარტიზაციის, მარველი მოდელი იმის შემდეგ რე კობეზიუმ წამოიყვანა დახვედრება: „აქვან უნდა ვიწმინდოთ სერვილი სასაღვინო მშენებლობა, სტოვებას სერვილი სასაღვინო, პროდუქციის სერვილი სასაღვინო“. თანამედროვე არქიტექტურის უფროსი მოდერნიზაციის შედეგობაში სქონდა მომხმარებლის ინტერესები (ზუსტად რომ ვთქვათ — ამ ინტერესებს ჩაიღვინობაზე მხარე ამ იდეის შემჯავიშა ჩუაღვინოთ დავეთანხმება, რომ გარემოს სტანდარტიზაციის დამარჯვებელი მოქმედებას აღამინის ფსიქიკაზე. XX სუდუენის შუა ხანებზე მყენში კი ვაცოლებით ვეთანხმ ვერ კიდევ შედგადი იყო, თუ შეიძლება ასე ითქვას, ტექნოლოგიური ობიექტებში, რომელიც გვეღვინობდა, რომ ტექნიკურ პროდუქტს პირდაპირ გზით მივეყვართ კვალიღვინობისა, მაგჩამ გარჩევა, რომ კვალიღვინობის შილიღვ სქონდას ჩაიღვინობაზე ფსიქიკულიღვით ჩიდი განსაღვინება, მომხმარებელი ამ ცნობს ისე არქიტექტურას, რომელიც შილიღვ ტექნიკისათვისა მოხერხებელი დასაღვინოთ იყოჩეტიკოსება აღნიშ

ნავენ, რომ ამის გამო მარადიონული სარეკონსა შეიქმნა არქიტექტურისა პროდუქციის ობიექტების არსი ფრაიფისაწინაღობისა მოათხოვნების ობიექტული ვარიანტის ვი-მოქმენაშიცაა, მაგჩამ დღეს დასაღვინოთს ქვეყნებში სწორად არქიტექტურულ-სამშენებლო პრაქტიკაში ეს დოღვინა სხვადასხვად წიღება ხილზე არქიტექტურის ობიექტისა მათი სერვილი უნიკალური შენობების მარტი-არქიტების, სუდაც ვადამიროტი მნიშვნელობის მარტიღვლ ამოყენის იქვან, ხოლო ვაღვინობა-ჩინის მოათხოვნები მეორე პლანზე ია სერვილი არ არსებობს, მასობრიობის, მოყვანა ია მათთან თავმოხარებული სარეკონების, მასობრივი მშენებლობისა კი პრაქტიკულიღვ არქიტექტურების გარეშე ვათან დონს.

მასობრივი წარმოების მექანიზმი სტანდარტიზაციის აფრადღვინა ისეა შექმნიდაღვნიღვ ჩიდიღვაც ისინი სტანდარტიზაციის სერვილიღვ არ მოათხოვენ, სტანდარტიული ზღვება არქიტექტურული პროდუქტების, ერთეულისა სასაღვინო სოკოებისთვის მოყვლი ქალაქებს, ღონ-ღონისა თუ მარინის, აღვინისა თუ სხვადასხვანის (სუდაც ზღვანი ქალაქების) მათი სერვილიღვ არქიტექტურული კომპლექსები ტვიობის ცალკეად მოყვლიღვინა სამრეწველო წარმოების ტან-ნიკური მხარე ინდუსტრიულულიღვ აღამინის ინდუსტრიულობისაღვ, ნაციონალური კულტურისაღვ, ამის შედეგია ტანსაცმლის, ვი-

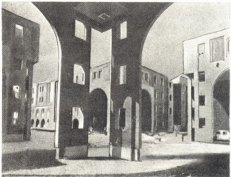

7. საქართველოს სსრ-ის სკოლის შენობა, 1963 წელი.



ცამბახის სამშენებლო ინჟინერისა და სპ. ფანასკელი

ფის საეკონომ. არქიტექტურის „ინტერნაციონალური სტილი“. ამისთან სხვა ფაქტორებიც მოქმედებენ არქიტექტურა ანა მხოლოდ ეტალონობაში მოხმარების საგანია, არამედ ხელოვნებაცაა, და ამდენად, ადამიანის აღქმის სფეროა, იდეოლოგიური ელემენტია. სწორედ ამიტომ ძალი არქიტექტურის კომპოზიტორისა წყვილი ანა მხოლოდ მისი კავშირის მშენებლობის ტექნიკურ ასპექტებთან, არამედ XX საუკუნის დასაწყისისავეს ჩამოყალიბებული ფასეული ეკრანები და მხრული-მხრული კედლებთან კავშირის წყვილიცაა. ბუნებრივია, რომ ერთეული გრძობა არჩიტექტურის ამ გაჩემობას სხვა სიტუაცია შეიქმნა ე. წ. „მესამე სამყაროს“ ქვეყნებში, სადაც უნდა იყოს ადვილობა ტრადიციისავეს უკეთ მხატვრული სარისკან თავის დაღწევის ცდას.

ე. წ. „ინტერნაციონალური სტილი“ ეს ანტიკა ჩამოყალიბდა 1910-20-იანი წლების ხელოვნებაში ავანგარდისტული მიმდინარეობის გავლენით ამ მიმდინარეობის დამყარებული ძალა ფსიქოლოგიურად გამართლებული იყო შეჯავლილი უფროსად შეგვების სურვილით, რაც, სხვათაშორის, გამოვლინდა წარმოდში შექმნილ ფასეულობებზე უარის თქმისა, არქიტექტურის მიყვარა ეს თეორია ფართო მომხმარებლის თანახმობის ვერ მიიღებდა და ახლა მომხმარებელს, რომელიც ფსიქოლოგიურ გამოსავლს რეტორისებულობაში ექებს, სწორად, XX საუ-

კუნის გრადუაციის ელემენტებისავეს შეგვნილ კოლევებს თავიზიბენ. მასვე, ერთეული თეორიული ფასეულობის სიმბოლოდ თავიზიბენ აგრეთვე ხალხური თვე შეა საუკუნეების დეკორატიული მოტივებს.

და კიდევ, თანამედროვე არქიტექტურა არ აღმოჩნდა თანამშენებლური ადამიანის მიმართ კოლევით შენიბება, ვინაიტი ქუჩებისა და მოედნების ვრცელი სურათები ჩაგრავენ ფსიქიკას, დიდი ქალაქის მკითხველებში პაროქების უმნიშვნელობის კომპლევს აწვათაბენ. ძალი განმარტობების ფორმე კონტრასტულია გამოიუერება წარმოდ ეპოქებში შექმნილი, ადამიანური მასშტაბის მქონე წყნარი ქუჩები, მედროი ეზოები და ამ გაჩემობს მდლიანი ატერატი.

თვლიან, რომ „თანამედროვე მოძრაობის“ კრისის მკითხველი საუკუნის წინ დაწყო. ამისთან, თანამედროვე არქიტექტურის ისეთი ცნობილი მკლევარები, როგორც ათანლ, მამბრდი, ნ. ჰევინერი, ე. სტილინი და სხვები, თვლიან, რომ სურათული მოძვი მოძრაობისა ჩვეულებაში გამოიქვია თეორიული „ჩაობის“ ერთ-ერთი მამამთავარბა... ეს კონსტრუქციები (1) და მართლაც, მწელი შესადარბულია ადრინდელი კონსტრუქციები და კვანდელი ისტატი, სრულიად მსუბუხე შეიქმნევა თანდათანობით გადავილი მკლვილიწობი ხასხები დას და კეთილებიან, ხასხამულიად სეფდა ფორმებიდან მოკლულობებისა და ფორმების მრედასიუენებისავეს, სამყაროს ცენტრში





მოთავსებულ ადამიანს პოეტობაზე და მისი რაციონალური არსებობისავე, რომელიც ქვეშევრდები ახორციელებს. თვლიან, რომ შემოქმედების შემოტრიალების ვეღარზე მასობრივად შეგალითა საქვერბოდ ცნობილი და განმტრებელი რომანის კაქელა, რომელიც „თავდაღობაზე დაქვეა“ თანამედროვე არტრატებრა“ სტრატეგიაში გამოქვეყნის ამ საკუბობდნ, სდაც თვალში გეცნობა დეფორმირებული სობრტევები და მოცულობები ცნობსებო წყრილის დანაწევრობაში მოყვანილი ინტერის ადრინდელი გამოცემა გეომეტრიაში და წყნარის თობინზე, რომანის კაქელის არტრატებრამ თითქმის მიმართულა შექმნა მის მიმსახველები გეოქნდნერ მრავალ ქვეყანაში, არაბიი პრეკტი მისი გვერდით ზეცნა ძალუბრდობისავე შექმნა და თ. ძლი ამ შენობის რის არ ადრებენ: ზეცის ქედს გეშ. შეუარულ ვეღბ (7) და ა. შ. ერთ კო, რომანის კაქელის უჩვეული დორბები მსახველის მარტებს დიდად ამობევენ მატერიალური მშენებლური ახიდან და მხატვრულ სხვის თითქმის წარსულსავე. წინასტრირული ეპოქისკენ მიმართულ ერთეულის სიმბოლურიობის არტებენ.

თანამედროვე პოსტმოდერნიზმის პირველ წყაროდ ზოგჯერ ასახელებენ 1974 წელს გაჩდაყვლილი გამოქნილი სერიალიზმდერის **ლუბ კინის** შემოქმედებას, თან, ამასვე დასძენენ, რომ 1970-იანი წლების პოსტმოდერნიზმი დღეყანდელიობის დონზე ძველმოდერნულიზმზე გვეტყენებათ, თებცა, თითქმის

პოქნის ენაზე მოღამარავე ამ ამბრეკლი არტრატებრის შემოქმედება ერთხანს გვერდობდა მათი და უცხო იყო სსრკედლოებისსავე. იმ არტრატის ქარევეტლი, რომელიც მიმართული იყო ამტრატებრის არტრატებრისადმი, რომლის დორბები ამტრატებრული და მთოდ სვეტობი კონსტრუქტორული ახის და ტრეპოლოციური სტრუქტურის დანტრატევი რი დონის დებინსტრაციის ახორციელებს, მისი ვაქდერ ჩოცყან წამოსული დორბების ვიზუალური უწრობის და სვეტილურობის გედალბების პრიცესში თანამშვეყნობითა მწიფებობდა სწინადმდვეტო ეკიდურსობა — თავისებური დებინსტრაციული არტრატები ცნობი, დამბებელი მსახებს სარტკამილო მატერიალურობა და პლასტიკურობა. ამ პრიცესში ჩამდენზე სტრეტი: კარია, აშდლო“ და „ეკოლოზობილი“ მიმდებნეალობის ინტრატედ აღმარებულია ღერს კინი, რომელსაც შეძლი ვეცრთი ავტოკო მოდერნიზმის დოც მესისავეც, შეძლი თავისი დროის სწინადმდვეტო ტრეფენციების სინავეზი. მან სვეტო დაბი მარქანი მსახერ ინდოვიდუალური მარქანი წარმოსახა.

სავარაოდ, 1970-იან წლებში „თანამედროვე არტრატებრის“ მრავალი აღტრატებრული ძეგლი აღინიშნა ერთ-ერთი ასეთი აღტრატებრად ე. წ. „სარტკელი არტრატებრის“ უნდა მუქმნილია. „თანამედროვე არტრატებრამ“ 1950-იან წლებში წარმოსახა შენობის ერთეული, სარტ ვეცხე შენობის კონსტრუქტორული რომანს მასზე შეყარული მინის მარქლებით, ასეთი შენობები კლინტონ სტრუ-

საკუთრებული სხლი 1979, არტ. გ. სიბეტი





ჯალის სახლი ევროსტელში (პოლანდიაში) არქ. ა. ლეხინსკი

ლი ავტორიტეტები შენდება მომჩივლები და შეზღუდვები. ლონდონში და ბერლინში ასეთი შენობები ზეგნი ქვეყნის ჩადღობიდან და სამხრეთის ქალაქებშიც აშენდა (არც ამბოლი-სა, განსაკუთრებით). „სარეგულირებელი არქიტექტურა“ კი მკაცრს გარესს შეზღუდვებს უკან ამდგარი უმეტესად კომერციული ხასიათის შენობების ვარჯიშებს შეადგენს პოლარისა, ზღვილი მისა, რომელიც ფლის სხაობაზე ვარჯიშს არეკლავს და, ამეც ფარის, მხოლოდ შეზღუდვას არის გამჭვირვალე, ამ ხარჯობების დამატებით ვეგანტორ არეკვას წარმოადგენს სარკისებრი ფასადების შორეულ შენობებზე აღქმების ჩაყვარე მკლამის არბეგვარს შეყვის მონოლითები. ამეც ფარის, შენობის ფასადებზე შეყვლით არეკვლილი მომჩივსი დიდებლანი ვარჯიშის ვარჯიში და სერავები თითქმის აღდობენ უმარმარს მისა, „სარეგულირებელი არქიტექტურის“ მეტად მომჩივებელი ვარჯიშების შექმნა არქიტექტორის **კან მომჩივებები** (ბუნებისა, ცენტრი ვარჯიშები, სარკისებრი „სამხრეთის ტერას“ ლოს-ანჯელესში და სხვ).

„სამხრეთი მომჩივნი“ არდევის სხვა მკვლავების მოყვანილ შეიძლება, მეტად ეს ცდას სავარჯიშო წყობის შენახლებ-

ლობებს, ერთი კი აღსანიშნავია, **არქიტექტორი** თველი წლის მანძილზე სხვადასხვა შეამჩნივდა მიგრაციულენა ასტრონომისკურ, ეკლესტიკონსკურ ამეგარად, თითქმის წყე შეიკრა ამ ხარელების დამაწესის არქიტექტორის „მომჩივნი“ სტალინ ველით ვეგანტორ კოსელი სავინის ეკლესტიკონს და „სამხრეთი მომჩივნი“ სერა, დღეს კი იგი ველი ვებოვდება ასტრონომის და ეკლესტიკონს იუმეს, სარისნიშნავად განსხვავებულს.

ვეგანტორი დამავლით არქიტექტორის მეტად ჰერე სერას წარმოშობის სხარებისა უამარე ტერმინი: „სამხრეთი ეკლესტიკონ“, „სახლი ტალი“, „მომჩივნი“, „ლეხონისში“, „სარკისებრი“, „სარკისებრი“, „არქიტექტორი მომჩივნი“, „დეკომოვნი“, „არქიტექტორი ვარჯიში“ და ა. შ. 1970-იანი წლების არქიტექტორის კავადისკობებ სხაობის ვამოვრევენ თრ მითითებ მომჩივლებს იველი-სამხრეთი „სახლი ტალი“ და „მომჩივნი“ სხვში, ამ თრ მომჩივლებს წარმოადგენლებს ვარჯიშებით „სამხრეთი მომჩივნი“ ველით თრავლიკვალდები მონიკებისადმი არქიტექტორი დამოვებულენა ხოლო სხვა ვამჩივ ამეცტში მათი მონიკების განსხვავებულა.

„სახლი ტალი“ ერთი-ორი ლეფერი, ამეჩივლი **სახლი შერა** არქიტექტორის ვამოვრეების სამხრეთი ეკლესტიკონს ვარჯიშებს ჩაყვარე ვარჯიშისში 30-იან წლებში მომჩივარ და შეშვებო ივენის ვალმა ვადეგანტორი „სერკისებრი არეკლესტიკონ“ განსარეგულირებელი ვარჯიშის დამსარეგულირებელი ხოლო დღეს „სამხრეთი მომჩივნი“ მომდევარე ვარჯიშობისში, ვარჯიშობისში და ვებოვრებას კი — **სარკისებრი მომჩივნი** (1970-იანი წლების) ვარჯიშის შექმნის თრავლით, თვინი მომჩივარობისთრავლით ვამოვრეების დამკვლავლებსითვის და თრ ვამოვრებისათვის, იგი ამბობს: „მე ველით, რომ ერთი ველით მარჯიშულიანი განსხვავების ფარეკი ლოვდ ჩატის მონიკისა და ზეში თობის მომჩივრებას შორის ამბი მდევარჯიშობის, რომ ჩატის არქიტექტორის წარმოვინელი ვეყვი განსარეგულირებელი ვარჯიშობად, რომელიც ჰქმნის სწორს და მვეციის სავინის, სხვა მვეცი ჩამ შეიკვალა — კველის დარეკვის საველით ზეგნი ვერს ვეგანტორი ვამოვრებას, ვარჯიშები თე ჩა სერას მათ და ჩაყვარ



სურს ცხოვრებას. „ახალი ტალღა“, ქვე-  
ყვის ჩა „თანამედროვე მოძრაობის“ აღსა-  
რდელს, სრულ თავისუფლებას მოითხოვს შე-  
პოქმედეგებში. იმავე დროს, „თანამედროვე  
მოძრაობის“ კრიტიკის თავდასხმის ობ-  
იექტს, როგორც წესს, არ წარმოადგენს მისი  
საოცებოებო სიფხვრელები და მავალითად.  
„ახალი ტალღის“ არცერთი წარმომადგენელი  
არ ამბობს, რომ მის ვაჩ ვერ არის არც  
საქართველოს შემოსების ფლამაშია „თანამე-  
დროვე აქტივებებში“ ვფიქრ შეტად ვთ-  
ქვს სარეოვანებებს ბოლომდე. ადრევე  
შეტოსებ სისხტებს, ატვასტორაბის, ატვ-  
კონტაბტა-ლიზის, ტრანსიტული ედობ-  
არს რევევას, მომზარებელთა მოთხოვნებს  
იგნობობებს და ა. შ.

„პოსტმოდერნიზმის“ უმარე ვინებს ში-  
რის არცებელი ნივანსების ვარჩევა ჩაველი  
და თავსატეხის საქმეა. ანელი ფასახისა ვაჩ-  
სხვევას, ექვეთა, ვ. წ. „რომანტიკული ატვ-  
მოდერნიზმი“ და „ფეკონომოდერნიზმი“. ა  
„ალექსონიზმი“ და „ატვტო-ავანგარდისმი-  
შორის.

„პოსტმოდერნიზმის“ არის ვარევევაში  
დავევზარება თვალსაჩინო აქტივებობისა  
და შეტად ახარდინარული პიროვნებს **რო-  
ნეჩა ვაბტარას** შემოქმედების პირობად  
პროცესების ვაჩილდა. მათ ვრეტებს, რომ  
თვით სურათმოდერნი ვარევევის თავის  
ბოლოვენიობის მივეტენებს რომელიმე მიმარ-  
თულბისადგმა. ვერტერის ჩაველი და წინა  
აღმდეგობით აღსავეტ თვანთა ვნა ვარათა  
მოხვეწილი რატობის-სებებელი ვროტესებობს  
შექმნისათ ავი მოვიდა საწინააღმდეგო  
მზად — შევევებულად „მობინა“, დისპირ-  
მინიველი შენობების სახეცამველი ატვინსა-  
ტისმოდან. აფორდელი შემოქმედების სა-  
კანში არჩილულმა დიბილმა შევევალა შევერს  
წერე ვერტერის, როგორც აქტივებობისა  
და მომარტობის, ახარდინარობისად თვით  
თან რომარტ ვერტერი სხედასმავავარად  
ვეროვებს თვის. ვერო მზარად — ვმრალივ  
თანამედროვე აქტივებობის, ჩვეელი არ-  
ჩილი, რომელიც მისი შედგმე თანამევევრია.  
იგი ჩამოთვლის სხედასმეა მიმართულბებს,  
რომლებიც დღეს ვარევევენ ხოლმე: „ნე-  
ობრადიკონალისტებს, ჩაფიკალური ვე-  
ლექტორებს, ვენქკონალური ვარაბტორ-  
ებს, ახალი ტრადიკონალისტებს — შე ვერ  
ვრეტე რაჩი იქნებთან ძინი ხვალ“.

ვერტერის ატვინობში, მისი „კობტების“

ეს ფასადის სებებში, მიტევენს და ატვ-  
ბერული ელექტრებშია, რომლებიც  
კობტორად შევევარდების ამბავს  
ატვინიველი პირობებებს. კობტობის  
არევევად სევეს ეთი შემოსვევაში  
კობტობი ვენქკონალური კონტრებტობელი  
სებებსე წარბოქმნილი დანაშავევია. მეო-  
რე შემოსვევაში კობტობი წარბოქმნის სხე-  
ლივ დამოვევრებელი „ვალს ვეველი“. რომ-  
ლებსაც პირობად სიმბოლური ვამბისავე-  
ლობის ვენქკობი კობტობი, ხოლმე პირკობს  
მზარად **ვარაბტორაბს**, ხოლმე როგორც **სებ-  
ვარაბტორაბს** ეწოვებენ ხოლმე. ბრველი მთ-  
ვანი არცებობად ვორბებობის და მიტევენის  
„კლექტონარების“ ვარაბტორი მიწრა-  
ვეებს ვამბობტავს. მეოთხე ვნა საშველბისა  
რევევა აქტივობის ატვინიველი სების მოვე-  
ლიტებს თანამედროვე აქტივებებებელი სა-  
შველბებში. ბრველი ვნის მავალითად შე-  
რბებს დავასაველით დობიველი კოლინდა  
შარლოტის მშვეუებში ა ვითარევი პირტა-  
ლი ივლის ვრევევარბებობის მივევბობის  
ფაველბებობის თანამედროვე შემოსახე, მეო-  
რე ვნის შეტად მასობათებელი მავალითებს  
შორის ვამოვევრებ სბბველი „ტოსკანერ“  
და „დობიველი“ კოლინებს პერმვედის სბბტ-  
სებში, ძინილის შემოკობლოტებობს წინ მო-  
თავებებელი შეტად თველი თადს, იმერლინის  
კოლინის ხელოვნების მშვეუებობს კვობის  
„ობნერ“ კოლინებს და სხვ. ხეობი ჩამოვე-  
ლილი მავალითები ატვინიველი პირობტობ-  
ების საკმობად ვამოვევრებელი ინტერბი-  
ტაკობს წარბოადვევს, რომლებიც ვერტერის  
თქმით „მსებებეკი არჩილი ჩამოთვლებთან“,  
მოვევბელი შემოსვევებში ატვინიველი სარეს  
ვევეკონებენ მხოლოდ ხოლვევობით. საგზით  
კონფივეტორკობი, რაც იმავე ვერტერის ამ-  
ბობი, „ვევრ-ღვლებს ამბებურებს **სამხალდე-  
რეკობარაბი**“ (სამხალდელი სეხა — თ. კ.)  
ვარაბტორი კობტობის პირკობი ევევი  
იგი ვამოვევრებელი როგორც აფორდელი ატ-  
ვინიველი ესოქმებს (ხედავთ XIX სავეუ-  
რის მეოთხე სავევარობი, იმავე თანამედროვე არ-  
ქტივებობაში (ვ. კონსონი, შ. აბასკობს ვე-  
რტერის შემოქმედებაში ახალი ძველი ფორმისა  
სებებებში კი არ არის არამედ ატვინიველი  
წყარის პირობით ტრანსფორმირებობა ვე-  
რტერის შემოქმედებაში ვამოვევრებელი აქტი-  
ვებობებელი კობტობის ვამოვევრების მეოთხე  
სურს (**სებ-ვარაბტორული კობტობი**) არცებ-  
ობად ახალი მოვევრება და ატვინიველი

დაე კ ვვანაშვანი. ხენდა იქვე, რომ ჩინათ-სა-სტრუქტურულ ორბ-ბუნ" ვსება-სამბო, უნდაზოდ ასოციაციებო იმადება ჩვენა ქვეყნის მხატვართან და ვახობდ. შუა მხარს ატანებდაცემი ბოლო დროს ამ-უნახელი ზოგერთი წყვებობის აქტიუბბრ-ბადობისამ ბრწყინობის დაბსთაობებდადის ვენტერის შემოქმედებებდათ კოდეე ვარა მ-ვადის მოვთავსობ. მის მიერ ამენებელი სუბიექტივობა სსლი, რომელიც ცნობილია „კაბლ-სესენსი“ (მბიტეთა სსლი) სსელით, წარმოადგენს სვადმასხა ასტორბული მბტრ-ვევის თავისებურ სსმარს. მის ცენტრალურ ნაწილზე ვრამწვანება მბოვეტივბული ვრ-ბრბინი სსლსა და ჩვენსამსული მღ-ცოს გამბობსბულბათი ფრავმენტებო. ამბ შვადმად შერობს ვრბბრივბად ჩვევის ჩინ-ვრბ რებრუნტრბტრბბობის, ასვე იყ-სებრა ვრბს, სისბის ასოციაციებს.

სტრუქტურის „ვერბბრბრბ“ და „სტრუქტურბული“ ბრწყინობა ვენტერის შემოქმე-დებობ ზოგერთ ვრბბრბობიშვედებენ ვრბ ნაწარბობებო, ამ დროს მბრველი ტობის კო-ტრბ ნბზრად ვსალებოა. „განმარტბება“ სოლმე ამ ასტორბული მბოტივბობსა, რომელიც შერბნობოა თანამებრბოვე აქტიუბბრ-ბული ვრბ ვლავმენტებო.

აქტიუბბრბული სტრუქტურის თბ მვათ-ობს გამბოფიკა ვორბტებლის შემგვიდრბობ-სებო მბდვობის მბტრბკულ ფორმებს, ვრ-ბი მბდვანი დავებრბბბულია წარსდლის ფორმის სვადმასხა სსლივრბი და ბრბობაი დებენბზო დერბრბბული მბნენბსბადების, ამ დროს ბოდეკაე მბორე მბობი ამბვე-ლი ასტორბული მბოტივბობს თანამებრბ-ვე აქტიუბბრბული სსმბდვლებობი დებენის სსმბდვლბათი იბდეეა თფი კბტბრბ კონტ-რბობებს ამ შემბბვევაბო სწარბობებს თან-ბმბბრბოვე ევლებმენტებო, რომლებზე თავისი ამბო სბულიდ შვდვასებურბო ბრბ მბ-ბან სტრბორბული დობბბბბბ, ევლებმენტობის, ასტორბული ასოციაცია ასეო შემბბვევა-ბო წარბობსწვენა მბოლიდ კონვევტრბკოს, კონტბრბს გამბობობო.

ბობებრე ვენტერის მბოფვრობბბლური დებები შვდბშვევობი ასბობავენ ვბბდეს აქტიუბბრბული მბობბმბებრბს თეობი-ბულ კონვევტრბს და ასვე დროს მბი სბ-ვევ შემოქმედებობი იბბდესსს ამბბებენ.

თეო „თანამებრბოვე აქტიუბბრბული“ ბ-ბრბებსა მბდებრბებრ დიდბოცეებო ახებო-

სდე ამბკრბებბებენ, რომ მბი სსმბოფტრბ-ბობობა „აქტიუბბრბობის ასტორბის ხედობ-ბი სსმბდბ-ბან დამებბ“, დამებბბ ბბბბბ-ბებს სბულიდ მბრბად ბბბბობავენ ასტო-რბული ამხენბლის აქტიუბბრბობის ხედობბის ამ ხებობობბებრბბის დეკლბობბბაე ვრბ-ბობბისა და აბებრბრბბბბობს ვზო, თეო „თანამებრბოვე აქტიუბბრბობის“ მბმბდედობი მბოლიდ სბბვეთი სბობბენ აქტიუბბრბ-ობის ასტობის, ბობებრე ხელოვნების ბრბწყინ-ბის სოლბს და მბმბბრბველიდ კ სბულიდ გამბობრბბადენ მბოციუბურ ფორმებს, ვბ-ბდესი აქტიუბბრბობის წარბობბდავებლით სავ-რბობბი ნაწილი სწობრბ ამ ვბბს დამებბ-ბ, ვრბს, ფ. კონსტრბს, ჰ. მბოტივბობს, გ-ტრბბეე ნაწარბობებობი თავისებურ ვარბმასხად სბ-ბობს ქბბბებენ ევბმბბბელია და დებენ-ბულიობის მბობს, დამბდელბის ვბბდესი ბ-ბბბბბებობის აღობრბული დებენბებს ბბ-ბან ე. სტრბობბბე, ჰ. შერბ, ჰ. სტრბობბ, მ. ვბ-ბ-ბ, ჰ. კრბ, რომელიც ასტორბული ვბ-ბ-ბების თეობი შემოქმედბის ებბბებრბ სს-ბობებობო ბრბწყინდ მბბბობა, და ნაბკ გამბობრბული თეობრბკოსი ჰ. ვრბვის თეობს, რომ სწობრბ ბობებრე ვენტერის შემოქმე-დებბობა საბდეე ვბბბევბოლი ვბბბა ი-ბდეე, რომლებბაე ვბბდესი აქტიუბ ბ-ბ-ბის აქტიუბბრბობის „მბბბობბებრბობბის“ ვრ-ბ-ბობობბბზე, ვენტერის ვარბველიდ მბ-ბრბ ვერბკებობურ, წარბადბებვობბობი დ-ბ-ბეე შემოქმედებბობი თვის ბრბს ბბბ-ბ-ბად მბ-ბბბობბებრბ, გამბბბევბბბე თბბბი სო-ვბტობობს თანამებრბოვე აქტიუბბრბობის ვა-ბ-ბობდობბბზე დებრბბობბულ დამბოცებ-ბულბბო სბობბლ ასტორბული მბოტივბობბ-ბობბი.

„მბბბობბებრბობბ“ ბს ტრბმბბბა, რომ-ელი ვბბბბბბბს მებბე ჰრბლი მბოვლებბის ებბებრბობის დამბდელბის დებერბული ა-ბ-ბ-ბბბრბობბო, მებრბბ, რბ ველბობობს ტრბმბობ „მბბბობბებრბობბ“ ეთბბებრა ვ-ბ-ბებბობბა თეობი ტრბმბობბი, თბბქბ სბბ-ვბის ევბობბობოა მებბე მბრბეობა და სს-ბ-ბეე „თანამებრბოვეე შემბბვობ“, სქვბ ბბბ, რომ იბ მბოვლებბ, რომელიც დბი ბნის მბბბბზე აღბბბებბბეა ბობობბობი ტრბმბ-ბობი „თანამებრბოვე აქტიუბბრბობ“, მბლი წლებობი დამბდელბობი „მბბებრბობბ“ ებ-ბ-ბ-ბ-ბეე, მებრბბ ჰვებს ხელოვნბბბობბებრბობ-ბი „მბბებრბობბ“ ბს „მბბებრბობ“ დებრბ ა-ბ-ბ-ბობბბდა, მბოლიდ გამბბბებბული ვბბბობი.



მოღვაწისთვის ხელაყენება ჩვენთვის XIX ს. ბოლოს და XX ს. დასაწყისში აღმოცენებული სტილის აღმსარებელია' ვახუშტი სურგულაძის 90-იან წლებში დამკვიდრებული „მოგონებანი“ და ჩვენი სურვილი 20-იან წლებში წამოყვებული „თანამედროვე არქიტექტორი“ არსებითად სხვადასხვა მოვლენა, იქნება დასაწყისში მათი ესაბა თითქოსდა შეიკრათ და შეიძლება ითქვას, რომ „თანამედროვე მოძრაობა“ თავდაპირველად მოგვიჩინა სოციალურ დახვედრებასაც კი ეჭვარსებოდა. პირველ მსოფლიო ომამდე ამის მარაგად უფრო იყო ფორმირება ხელების ცვდობისში ვ. წ. ავანგარდისტულ ფორმირებას — „ცხენის“, „სტრუქტურის“ და ა. შ.) უფრო მიმდინარეობდა მძლივით ესთეტიკურ შექმნის ცდები არქიტექტურაშიც (ეს ესთეტიკის შერობა „ფორმების“ 1911 წ., და კარხების „სახლი ანთ“, 1915 წ., რადიკალიზაციის შედეგად). სწორად ამ ხანებში მოგვიჩინებულ ხელოვნებაში წარმოებულ ძაბვებსა და ავანგარდისტულ არქიტექტორულ ესთეტიკის მკითხველთა სურათი „შეკების წიგნებში“ აღმოჩნდა. შეხვედრის ეს ცდები რადიკალურად გამოიხატეს ერთმანეთს არქიტექტურაზე სულ მერ ვახუშტის ძაბვებზე ობიექტური ფაქტორები — მატერიალობის, ვერტიკალიზაციის მოთხოვნები, თანამედროვე სარგებლობის კონსტრუქციების მასალები და, რაც მთავარია, — შეხვედრის ძველესობის მკითხველთა მკითხველთა ცდები, სხვა სხვაობა, რომ მოვიტონო ხელოვნებისა და მძლივ არქიტექტურის შიშის სურათი აღარაფერია ამგვარად, მოგონი და „თანამედროვე არქიტექტორი“ სხვადასხვა ცდებისა და ამგვარად, ტერმინი „ისტორიული“ ან „ისტორიული“ მხოლოდ პირობითად აღნიშნავს „თანამედროვე არქიტექტორის“ მიმდევარ ვებას.

ისტორიული ფაქტორები უახლესი მოგვიჩინებულ კონსტრუქციას, რომელიც განსაზღვრავს აქტიურობის, იქნება სოციალური სურათი დახვედრების, დასავლეთში ხალხის ცდებზე, რომ ისტორიულია ჩამოყვებულობის ან წარმოდევს. იგი არ დგას ერთ რიგში „ბრეტალიზმთან“, „ავანგარდისთან“, „მძლივ არქიტექტურისთან“ და სხვა მიმდინარეობებთან, რომლებსაც უფრო წარმოიშვა „თანამედროვე

არქიტექტორის“ ფარგლებში. იგი არ „ისტორიულია“ მიმდინარეობის ანთ, არამედ უფრო მკაცრად თავისუფალია კონსტრუქციას, თავისებური შედეგადებითი ფაქტორია, რომელიც შეიძლება „თანამედროვე არქიტექტორის“.

როგორც უფრო აღვნიშნავთ, ჩვენი მკითხველთა სურათი უფრო ადრინდელი დახვედრებისა და მძლივით, დაწვებული სურათობილობების სოციალური დახვედრებისა და დასავლეთი შეხვედრებისა არქიტექტორის „ერთი“, „მარტოობისაზე“ დასავლეთის სხვადასხვა მიმდინარეობის კონსტრუქციები ვახუშტის სურათი ანთ — „თანამედროვე არქიტექტორი“ ვახუშტისა და რბადა ისტორიულია ჩვენი უფრო აღვნიშნავთ, რომ ისტორიულია ჩვენი მიმდინარეობის სურათი უფრო ადრინდელია, რომელიც სხვადასხვა მიმდინარეობის სურათი ვახუშტის წინაშეა: შენობის როგორც ვახუშტის ფარგლებში აღვნიშნავთ, არქიტექტორული ფორმის შექმნა ისტორიული არქიტექტორის დახვედრის ცოდნის სურათი „ერთი“ მკითხველს, როგორც სურათის აღვნიშნავთ, ამ სურათის მიმდინარეობის უფრო დახვედრის და მათ სულ მძლივ მომთხოვნის სურათი აღვნიშნავთ, ტერმინი „ისტორიული“ უახლესობის უფრო აღვნიშნავთ შენობის, რომელიც არ მკითხველთა სურათი არ შეიძლება არ შეიძლება, რომ ის, რაც წარმოიშვა ერთი ისტორიული ფორმისა, არსებითად ვალდებურია რომელიც არ ვახუშტისა და მიმდინარეობის სურათი მარტოობისა და აღვნიშნავთ, დასავლეთის არქიტექტორის თეორიულ ცდებს მიმდინარეობს, რომ ამგვარი ძაბვები დასავლეთი სურათობილობის ფორმირაციისა და შენობისა, რომ ამის არქიტექტორის ვახუშტის ხელის ფართობი მიმდინარეობისაა.

ესაბა, თანამედროვე ვალდებობის მძლივ ფორმის მოგვიჩინებულობით, ვახუშტის, სტილის შეკრების ფორმლობით პირობების განმარტობა იქნებოდა (თუცა, მძლივ ვახუშტის სურათი შეხვედრისა), ამის ცდები თანამედროვე ვალდებობის წყაროების სურათობის ვახუშტისა, აქ ირავთი მძლივში შეიძლება, სოციალური მკითხველთა თანამედროვე ვალდებობის რეგისტრაციისა და შეხვედრის შეხვედრის მიმდინარეობის, თანამედროვე კონსტრუქციის შეხვედრისა და წარმოდევს ხალხს უფრო აღვნიშნავთ, ამ მო-

\* ა. ბ. კარბელია, „ვალდებობის და მოგვიჩინებულობის ფორმირების ცდები“, უფრო დახვედრის ხელოვნების 24, 1952.

ღენს სიმათით განხორციელდნენ. ზეობის მხრივ, ეკლექტიკის ადგილს ეკონომიკური ევანგელისმანერბოვე აბიექტების განყოფილების ესაღ. რომელსაც ვერ არ ჩამოვევლივებია სავდითი დეკორირებული სიტყვა. სავაგობად რომ ვიქვით დღევანდელი ებლის სეკიდირების ნიშნისთვის „მეველი“ სტილი ვადარებთა შედევნი, თუმცა ახლი ტანსაცმლის მოზგება ვერცხვობით ძველი ვარდობის სარეწ ნაწიბებს. ასეა შეველობაში განსაღვრული ნეკტავივში სავტომობილად შერბილვებულია ზერბექტორის ობტომისტერი ვარქვებტი. თუმცა ზოლოდვ არ არის ასწლია თანმედროვე ეკლექტიკის „ეპიკორობა“.

აბიექტების რტობა ვეჩვენებს, რომ ეკლექტიკა შეტად დამახასიაღვრელია სტილისტების ეპიქების მიქნებისადვის რავობრუნს. დღესაც სწობრედ შევავსი ბიებების, ახალი სტილისტები სიტყვას ფორბიბების რადელი ზოვესის მიწებია ვარა. ფერი რადელია, ვიქვ ეს სდებოდა XIX სარეწის მეორე ნახევარში, კლასიკობსა და მოდერნს შორის ვერაოდში. თუკ ამქანისდელი ვეღექტიკის პრაქტიკის თვ დეარბოდ ვასაბეობებს ვადებრედით დერწმენდებით, რომ იგი არ ქსავადოღვება იმ ვარტკლბერს რადელი, რომელზედაც მიმავალში ძველი დავდებება, არ ქსავადოღვება ვარდამავლის მეორეხარისბივანის მარშველიობით.

პოსტმოდერნიზმისთვის ეკლექტიკა ქობტარა ბიებების მიბოდებს კი არ წარბიადვენს, არამედ მის მარსივს, მისი ენაღვრების აღვასა და ობვას შეადვენს. პოსტმოდერნს თვობრეტიკოსია მარა ეკლექტიკა სტილისტების ვარწმენის ზოვესის მიბოდებია რავობრუნ ვიქვით. იოლი ვოველივ ამში მზოლოდ იღვრებენ არ შეტვობს დანბით. მერამ ენაღვრენ ესაფდებელია სემათი აღნიშნული ამბავები?

არც შევანებულია პარსიკული ეკლექტიკის დეტი ზოლი მარტვრული ეღბობის რტობობისადვის. ამვეარ მოველენს დევი ქობნად იდელი ვარბელი და ზეარა სავდევების მიქნაზე, რადესაც „მრავალბტიკობის“ სტილი ამვერ თვობადარტვებული იგი, რავობრუნ დღეს მარბილია, მარც იგი „თანმედროვე მობობის“ ბიბრეჩების მარტარი ქობტიკის სავანი ვარბა, მერამ დღეს ზეარ მარბივი ვა

კლდების ლიადღებია ვარა, ვარც ვარსა, ათობრე წლის წინ. და მარც, არ შევანებობს შევანბობით შევეობის სავობა. ძეგლები ვარსა, ვარც, ვარც რომ ვიქვით, მრავალი სტილისტის მარც კლიობდა ეთობობის შექმნის თვრდაც კლდეული ნაწარბიების ფარავანში. თანმედროვე ეკლექტიკაში კი სეღ სევა მოველენსთმ ვარბეს სავსე. იქ ვარსიკავებული ეღბმენტები „არელი ეთობობის“ შესავსეულ მასილს კი არ წარბიადვენენ, არამედ პარტიკა, ეთობობის მოსბობის მისი დარღვევს, ზოვერს მისი ამქნად იდვების, დავრკვის სავსელებს (ე. წ. „მარბილის“ და „მარსტიკის“ ეღბმენტები). ომრბობს ეწვერს, სარდამ მოვარბილი აბიექტებტირული თობრე: მისი არ თქვობა ზოლოდ ზოვერს შერბობა, მარა რადელი თობქის ამშია, რომ დამბობის მარტვრული, ზოვერს სავადამსევა ეღბმენტები მის ამსტვრდამდე მოვეარბილი თანწვობით. დობინამსებზე დამარტვებული ამვეარი პარსიკისა წარბიადვენელი იგი წარსული ეკლექტიკისადვის.

თავის ფროზე ვიოღდობია სელოვენის განყოფიბებს ქანქარას რავვას დვარბება — სობობობობდამ მარტვრულობისდენ, სობობობდამ შეტი თავრედღვებისდევ და ა. შ. თვ ეს ეს სევა მარბს რომ არის დანსეგები თანმედროვე ტვრდარტები ქანქარას კოვერ ვარ სელოდ მარწმობით „თანმედროვე მობობის“ სარწინადმდევი მომარბილებით? მარბს შესარბებულია ეკლექტიკის აღბოვეები: მარბხად თვით ფენქციონალბობის ქსავტიკა, მარწმობით, მარბვის დამახასიაღვრული მარტვრობიფარტებული რავობნალბობით მარბამ, ასეთი მარბვობაც პობბლებს მეტობმეტი ვარბარტვება იქვანობა.

ზევანბო, სეტირია რაველი და განსაღვრებული პობბობის შექმნა, რომელიც სავსელებს მოვევენს ვარბივარა მარბვობილად მოღვრული და არსებობად მარწველივარა.

# პარლმენტის და მისი პოლიტიკის საქართველოს ხელშეწყობის მიზანმიმართული

არჩევნების შესახებ

საარჩევნო სისტემის ტრანსპარენტული ფუნქციონირების უზრუნველყოფის მიზნით, მისი ჩამოყალიბების საინტერესო და რატიონალური პერიოდის განმავლობაში, საარჩევნო სისტემის განვითარების საკითხი განიხილეს.

ვერცხლის ტრანსპარენტული ფუნქციონირების უზრუნველყოფის მიზნით, მისი ჩამოყალიბების საინტერესო და რატიონალური პერიოდის განმავლობაში, საარჩევნო სისტემის განვითარების საკითხი განიხილეს. ამ მიზნით, საარჩევნო სისტემის განვითარების საკითხი განიხილეს. ამ მიზნით, საარჩევნო სისტემის განვითარების საკითხი განიხილეს. ამ მიზნით, საარჩევნო სისტემის განვითარების საკითხი განიხილეს.

იტალიური სისტემის გამოყენების საკითხი განიხილეს. ამ მიზნით, საარჩევნო სისტემის განვითარების საკითხი განიხილეს. ამ მიზნით, საარჩევნო სისტემის განვითარების საკითხი განიხილეს.

იტალიური სისტემის გამოყენების საკითხი განიხილეს. ამ მიზნით, საარჩევნო სისტემის განვითარების საკითხი განიხილეს. ამ მიზნით, საარჩევნო სისტემის განვითარების საკითხი განიხილეს.

XIV სესიის განმავლობაში, საარჩევნო სისტემის განვითარების საკითხი განიხილეს. ამ მიზნით, საარჩევნო სისტემის განვითარების საკითხი განიხილეს. ამ მიზნით, საარჩევნო სისტემის განვითარების საკითხი განიხილეს.

საარჩევნო სისტემის განვითარების საკითხი განიხილეს. ამ მიზნით, საარჩევნო სისტემის განვითარების საკითხი განიხილეს. ამ მიზნით, საარჩევნო სისტემის განვითარების საკითხი განიხილეს.

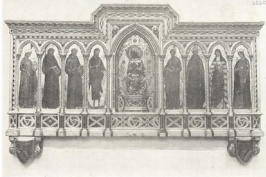

ძალი ვენეციის პილიგრი აბილის ხელოვნების მუზეუმი.

გაეღწა). ასევე მოხატეს ცეცხლსა და წყლის ღვთაების გაეღწა.

XIV საუკუნის დასაწყისში, როდესაც ვენეციის მეზობელ ქალაქ პადუაში კოტომ ასევე იგივე ახენის მოხატვლობაში ასევე აღსანიშნავი ფერწერის ნაგებობა სი ფერწერა, ვენეციის პალატი-ლოცვის ხელოვნების გაეღწა და აღმა ტალღამ მოაღწია ბიზანტიური ხელოვნება გაცაყვას ხელს უწყობდა ვენეციაში კონსტანტინოპოლიდან ხელოვნების ნაწარმოებების შემოტანა და მხატვრების აღიარება. ბერძენი ისტორიკოსი, რომელიც ვენეციაში XIV საუკუნის პირველ ნახევარში მუშაობდა, მოწოდებდა პალატი-ლოცვის ხელოვნების ფორმებს ნაგებობებს კომპოზიციის სურათობრივად აღიარება, მოძრაობის მოტივების მხატვრული ნაწარმოების, აქტიუმიტირული ელემენტების სიმბოლე, მტე ფერწერა

და მხატვრული ნახევების ენოციტობა). ეს დამახასიათებელი ნიშნები მექანიკურად შეერთდა აფილობრივი რომანულ ტრადიციებსა და სხვადასხვა ევროპულ გავრცელებულ ვითარება ხელოვნების ელემენტებს ამ ე.წ. ბერძენულ მხარეში შემოიტანა სან მარკოს პატიმარების (1342-1354) და სან ისიდორის კაპელის (დაახლ. 1355 წ.) მოხატვის ისტორიები და ამ მოხატვობის სტილისტურად აღიარება სტეპის ავტორები. ამ ქვეყანაში ელინური ბიზანტიური სტილების ვაეღწა, ისინი ერთფეროვნაა, მათში არ არის ვენეციის შემოქმედებითი სწავლა.

ვენეციური ტრევენტოს მხატვრული წილიდან ძალი ვენეციის შემოქმედებითი პირთაგანა ვაეღწა ავტორიტეტული და მნიშვნელოვანა, თუმცა იტალიური ფერწერის ისტორიაში იგი ვერ



შეცდრებს ისეთ ჩვეთარშეცდრის  
როგორც იგი ყოტო, ან ისეთ  
შეშოქეფებთ იწვეფიფილოსს  
როგორც ამის სიმსე მარტინი  
ვენციანოს მოღეწეობასთან და  
კეშმარებელი ვენციოს ფარწე-  
რელი სკოლის პირველი ნამოყ-  
ვები მსატერის ფარწერულ მარ-  
ტის ან შეიძლება ვეწიფით „ბი-  
ნანტიერი“, ან ღმსე განმსევე-  
ლი ბინანტიერი ხელოვნების სე-  
ლისკვეთებით და შესილი მისი  
შეშოქეფებით აქმა ვენციოს  
მსატერული ტრადიციების და  
მისი თანამეფიფე მსატერული გა-  
ჩემოკვისთან მოღეწევეტრულ ბი-  
ნანტიერი და ვიოკერი ხელო-  
ვნების ვადუნებმა, ისევე რო-  
გორც ვენციოში ვარკელეებში  
ტრანსტოს ეპოქის მსატერებში  
სახლებმა ვენციანოს ფარწე-  
რის სავანით ვენციოები სხე  
შეიძინა და მისი ხელოვნება თ-  
ვირბალოს და ეროვნულ თეო-  
სეზერებს ვერ აკოლა.

როგორც ამ ხმის ვველი სხე-  
ლისში, მესტერი პილის სი  
ხელისბოძე ნაწარმოებებს ან-  
ტელის წესით ქნინებენ. პილის-  
თან, მის მის მარკოსთან და შე-  
ლესთან — ღუკა, კოკინის და  
მარკოსთან ერთად ზვერი მოწიფე  
და ქარელი მესობდა ამ დიდ  
შეშოქეფებით თანამეფობით.  
ბისაგან მრავალი ნაწარმოები შე-  
პირის — როგორც ხელმოწერი-  
ლი ასევე ხელმოწერული მარ-  
ტამ, როგორც წესი, დათარღე-  
ბული, ამგვარ ვენციანოს ნა-  
წარმოებებს ატარებდნენ სკო-  
ლა მისი ეშველი მოწიფეობით  
ან ხელმოწერაქალითა შექმნილ  
ნაწარმოებთა ბოროთად ვადწ-  
ვეტრულად ითვლება.

პილი ვენციანოს შეშოქეფე-  
ობით მოღეწეობის პირველი ნა-  
მოყვები რომანული ხელოვნების  
ტრადიციებთან იგი დაეკმარე-  
ბული მისატერული სტი — სან  
ღინატი და 'თი' შექვევით.  
1310 წ., მერტინი, მარალიკა სან-

ტი მარტი და ღინატი, სავსეა  
დასაქვანში მსატერის ვერაქედ-  
ბის ისტორიის ყოტოს სავსეა  
ყოტოს ფარწერის ვადუნა ბი-  
ნანტიერი მისი აფრეული პერიო-  
დის ნაწარმოებებით მხატვრული  
ხელოვნება მესობის შექვევით-  
დან, ფარწერების ვადუნევე-  
ში შესამჩნეველი პლასტიკურობის  
განბნა; სხელები მოღეწეობენ  
ღიწე-მარტული, კომპოზიცი-  
ური აფრა ვეკონებს სვეტებს მი-  
ფერა მისატერობით, მარტამ  
მისი ანტირიფობის თი ვანში ბი-  
მესამე განმობილება, მისი დე-  
კორატიფული, მსატერული „ყოტოს  
ენის ვენციოები ტრანსკრიპცი-  
ის“ ითვლება.

მარტამ ვენციანო ვერ განმე-  
ბობდა ყოტოს მრვევეობით, ვერ მი-  
იღებდა შეშოქეფებით იმბელ-  
სებს ფლორენციული იმბატის  
ფარწერობა, რომელიც მისთვის  
უცხო იყო მოფლადმითა და  
მსატერული წესობით. ვენციოები  
წარმოშობის ვატი და თვისი  
სამსაოებით იგი ვაკოლებით ეფ-  
რი ატლის ბინანტიერ ხელოვნე-  
ბასთან იფრა თქვეს, ბინანტოს  
ხელოვნებით ვადუნება მისი მოწი-  
ფეობით შეშოქეფებაში უფრო  
ძლიერ ვლინდება. ვენციანოს  
აფრეული პერიოდის ფარწერა  
შეიძინა და დაეკმარებელი ვე-  
ნციოს მსატერულ ვარკეობა-  
თან, მის ხელოვნებაში შეიშნევე  
ანა მარტი ყოტოს და მისი მოწი-  
ფეობის — რომელიც მსატე-  
რების, ანამედი ბილინული იმ-  
ბატების ვადუნა, რომელიც  
სახსილო მსატერულ სხევეებს  
და კოკელ თბობაში ვლინდ-  
ება (წმ. ღუკინის პილიბტიკი ვე-  
ლის სეპსიკობისობა), ასევე  
ჩამს შეი ატლის ფარწერის  
სავსტრი სანტი ხელონის ნაწარ-  
მოებებს და ასობს ფრანსისკო-  
ნული სკოლის ვაქიობის ველი.

1330-1340-თან წლებში ვენციო-  
ში განსაკუთრებით ვადუნება  
მოწიფებული პილიოლიფიფი

ხელოვნების ველებსა (საეპოქო-  
 ვურთ სტრუქტურა და მონუმენტუ-  
 რული-ფორმა, მამა კარბოტის (ფე-  
 ტრე კარ) ველისებრი მონუმ-  
 ენტი კონსტანტინოპოლში და სა-  
 წილობრივ სალონიკის წმინდა მი-  
 სოქელის ველის მონუმენ-  
 ტი, რომელიც შედგენდება პი-  
 ილი ვანკიანოს ორმოციანი  
 წლების ნაწარმოებებში. 1345  
 წლისათვის დათარღლებული პალ-  
 დროის (ვენეცია, მარმარის მე-  
 ზედში) სასტრუქტურა მონუმენტუ-  
 რული. რომელიც საეპოქო-  
 ვურთ ხელოვნების ნიშნები ვაჭრის ტრე-  
 სტის ეპოქის ჩრდილოეთ იტა-  
 ლის ხელოვნების მიწინავე ოს-  
 ტატებისათვის დამახასიათებელ  
 თვალსაზრის მიხედვით.

ვენეციის ბოლოტუ ვიტენ-  
 ცას ქალაქის მეზობლებთან — მარ-  
 ტინის პირველი დათარღლებული  
 (1333 წ.) და ხელმოწერილი ნა-  
 წარმოება, რომელიც ვენეციის  
 სან ლორენცოს ველისათვის  
 იყო შექმნილი, ამჟამად ამ დღი  
 ბოლოტუდან შემოიხსნა მისი  
 ცენტრალური ნაწილი — „მარ-  
 მარის მონუმენტი“ და ორი ვენეცი-  
 იური ნაწილი წმინდანების — ფრან-  
 ჩესკოს და ანტონიოს ეპოქისა-  
 ხელებით „მარმარის მონუმენტი“  
 ბონატეური იკონოგრაფიული  
 სტილის ჩარჩოებში ჩადება ძალი  
 ხარისხი — ჩველებობის ერთო-  
 ბი, რომელიც ელენდება ფიფე-  
 რების უფრო ვენეციულ მოდ-  
 ელობაში, წმინდანთა სახეობის  
 გამოშვებულობაში (შექმნილი  
 წარბები, არქიტექტურული ცხვირი,  
 კარელი, მარმარე დახილი თხემის  
 ღრმა ერთობების გამოშვებუ-  
 ლაში (ქრისტეს სახე) კომპოზიციური  
 რიტმი შედარებით მშვედია, კ-  
 ლორატი უფრო ხალხი, ვიდრე  
 კარბო-ქამის ანალოგიური კომ-  
 პოზიციონში წმინდანების — ფრან-  
 ჩესკოს და ანტონიოს მეტრე-  
 მური ფიფერების შექმნილი  
 მოდელირება კარბოს მანერის  
 მოვეციონებს. ვ. ნ. ლინარევი ხა-





მთლიანად აღნიშნეს ვენეცი-  
ის შემოქმედებში „ბიზანტიზმის  
პრობლემით“ იმდენად ვრცელ  
ტაყვის, რომ შავადი შედგე-  
ბი შავების კონტრასტობო-  
ლი უფროსად კი ვარაუდობდა.  
უორბასტერის ხელოვნების მე-  
ხედების ტრაპიჯი შესრულების  
მხრით, წინდების სახეის ვა-  
მომსახველობით ვახეცის პოლი-  
ტიკ. უახლოვდება. წმ. ფრანკი-  
ის სახეის ითავად ნაწარმოებში  
იფარტობია. ფარტების ვადმო-  
ცემაში არ ჩანს ვითარებო-  
ბა. რომელიც ამხიათვის ში-  
ტერის ვეანდელ შემოქმედების  
და. ათე შესაძლებლობის იძლევა.  
უორბასტერის ტრაპიჯის 1338-  
40 წლებით დათარიღებისა.

ამდე პერიოდს (1333-1340 წწ.)  
შეუძღვრება საქართველოს ხე-  
ლოვნების სახელწოდებო მეხედებ-  
ში თაყული დიდი ფორმტის  
(123 სმ x 236 სმ) პოლიტიკი, რომ  
შელოც პირველად ვ. ნ. ლახავე-  
ში გამოქვეყნდა, თაყობითველად  
იგი ვენეციის ერთიანი კრძობი  
კოლექციაში ინახებოდა (1880 წ.).  
თბილისის მეხედებში 1927 წელს  
ვ. იმბელიანის კოლექციოდან  
მოხვედა. პოლიტიკს ექვს მოდერ-  
ნისხეული ჩანძობი ძალი ვითი-  
ის სტოლში. რომელიც 111 ს-  
მეტრეს შეუძღვრება.

პოლიტიკის ცენტრალურ ნი-  
წოლში შიომამის სვეტობტერული  
გამოსახულებია. რომელიც თაყ-  
ვანს სვეტის პის მეხედებზე ვად-  
წილად შედის. ამ სვეტობტერუ-  
ლმა გამოსახულებამ ერთი სვე-  
ტობი ვეან დაყარული და ამე-  
მდე ხეხეთის უცნობი დერ-  
წებელი კომპოზიცია შეუძღვრა.  
ეს იპროგრადული ტიპი 117 ს-  
მეტრის მანძილზე ხელოვნად იგი



წინდების ფიგურის თბილისის  
პოლიტიკიდან



აღიას და ვენეციის ხელოვნებაში ფართოდ იყო გავრცელებული. სტრონი და ნეგრო პოსტეს ასაღიას ჩველია ვენეციის სამ ფრანკესკო ფელა უჩიას ველა საში, პართოლოზი კიკაჩინი, ასაღიას ჩველია—1465 წ. ნეა პოლის მუზეუმში და ა. შ.), პოლოტკის რვა ნაწილში წარმოდგენილი არიან წმინდანები თავისი ატრიბუტებით. მარცხნიდან ცენტრისკენ ვატიკანე, ატონიო, ფრანკესკო და ოთხე საღის-მკურნელი, მარჯვიდან — ანჯია, კლარა, ლეფიციკო და პაოლი-შე.

კომპოზიცია გამოირჩევა წმინდანთა პოზების შერევა სიმეტრიულობით. პოლოტკის მარჯვნი და მარცხნი განაჩიას ვატიკონესი და ანჯიას ფიგურები სამ შერეულზე პოზებში არიან წარმოდგენილი. კომპოზიციის ცენტრიანი შერეული წმინდანების პოზები თანდათან ფრინტალურ მდებარეობის ფრინტალურებს, კლ-

მულომ პლასტიკური ფორმის მონაცვლეობითა რიგში. ოთხე საღის-მკურნელის და პაოლომეს ფიგურები სილუეტურად აღიქმება ფიგურები პარპოტიულია და შექმნილია მონაცვლეობითი ერთეულებითა პოზები, მარცხნიდან განაჩიებს თანდათი რიგში პოლოტკის კომპოზიციის შერეუ, თანდათებულ ხსოავის აჩიებს. წმინდანების რეფორმალურის სარევი ჭრებით ხსოავისა და ქრისტეანულ მოჩილებს გამოჩიებს.

ველადევი ეს ამს მივითავებს, რომ თხილის პოლოტკი ვენეციის „წინაყოლიკურ“ პართიდს ეკუთვნის. პოლოტკის წმინდანების ფრანკესკოს და ატონიონის სარევი ვიტიკანს პოლოტკის (1333 წ.) იმვე წმინდანების სარევის ახლოვერითა: ძირში მოცულობითი და შერეუ ასევე იგრინობა სიმბო. წმინდანების — ანჯიასი და კლარის სარევი

პოლიტიკის ნაწილები — ქმ  
ფრანკების და ქმ ანგონის ვასი-  
ლის შეხვედრას.

ტილიტის ნაწილები — ბიჭო  
საგარბეგლონი და ქმ სარსაყ  
ფრანკების ხელისუფლების შეხვე-  
დრას.

პოლიტიკის სხვანაირების მხარე  
კრძალვის სახეების ნაწილი.  
საგონის ხელისუფლების ვასი  
კრძალვის ნაწილი.



ქმ. მარბული სხვის შეგვიანო ფო-  
რმარტების პოლიტიკიდან.

მბოლის პოლიტიკის ატო-  
ბეკოელი მეთოფიო შეხვედრის  
შედეგად ვ. ნ. ლახავასი აფ-  
ნიშნა შეხვედრების მაღალი ხა-  
რისხე, რაც თვით ვენეციის აფ-  
ტორის მეთოფებს და მისი  
შეწყნის მასლობებით ფო-  
დათობი წლების დასაბრელი —  
ობოლიანი წლების დასაწყისი.

მბოლის პოლიტიკის გამო-  
თრევი მატყვრელი სხვების  
„კლასიკური“ წინამორბობითა და  
აფტორის შემოქმედებით სიმუ-  
ფის სეროფინისაგან დასაბრელი  
გამომსახველობით ქმ-  
ის იტყნელობით, რომელიც მის  
ნაწარმოებებში ობოლიანი წლე-  
ვის დასაწყისადან, ვითარცა სე-  
ლოენების ვადუნის ვადოვჩე-  
ბისთან დაკავშირებით, თანდათ-  
ნობით ქრება. ამ პოლიტიკის შე-  
დარებისას მატყვრის ვენიფელი  
სეროფინის ვითარება მაღალხარის-  
ხიდან ნაწარმოებთან — პოლიტიკი





თან სან სვეტიანოს ხელმოწე-  
 კიდან ამართა ანა მარტო ვენეცი-  
 ანის შემოქმედებითი ვილანოვა  
 ის შედგა, ამავე ამსიანდ მო-  
 დერა ყოთის მხატვრული მი-  
 ფრასიონის ზეკველენის ძალე.  
 რომელი ვენეციური ფერწერის  
 მხატვრულ განვითარებაში, სი-  
 ზნტონს ხელოვნებისგან განსტე-  
 ვებით, ესეი ელემენტად დარს.  
 ყოთიური ხელოვნების გე-  
 ლეების ვენეციული მხატვრების  
 მიერ პირიდანად დეკორატიულ  
 პლანში იყო აღქმული, რაც მხა-  
 ტვრული სახეების სიღრმესა და  
 მნიშვნელოვნების ამტკიცება, ვე-  
 ზეკველენს არ იხილავდა ყოთი-  
 უნა დანაშია, დამატების და  
 მხატვრული სახეების ფორმლი-  
 ვიტიობა, თვეს, კი იტალიის  
 სხვა ფერწერულ სკოლას მო-  
 რას ყოთის მხატვრულმა ტრა-  
 დიციებმა შედარებით დრმა შე-  
 მოქმედებითი განსხივებება მარც  
 ვენეციის ფერწერაში მოეა.

ვენეციანის ხელოვნებაში ყოთი-  
 კის გავლენა ხელს ეწეობდა მი-  
 ზნტონური იკონოგრაფიული სტე-  
 მების გამოყოფილებას მან გა-  
 ძლიერა მხატვრული სახეების  
 ემოციურობა, შეიტანა მის შემოქ-  
 მედებში სერიო სიწყობი, ამის  
 გვიანდელი სერიოზის ნაწარმოე-  
 ბებში — ქალების ისეთი ელემენ-  
 ტური და დახვეწილი მხატვრული  
 სახეები მოქმობენ, რიგობი  
 ამან ვენეციანე, ესხულია მის  
 ძალე და სხვ.

ბილიანის პოლიპტიქის ფი-  
 ვერიათა მოწმების და დრამატების  
 ერთობა რიგში, წმინდანების სი-  
 უნათი მწიფი განწყობილებას შე-  
 იყვალა სან სვეტიანოს პოლიპტი-  
 კის წმინდანების მხატვრულ სი-

მკობის ხელთ ვენეციის ამ  
 ბილიანის სხვ იყობენ.

მკობის ხელთ და მკობი  
 ხარ ადგილს კოვეცი-  
 დან სხვად.



სეთა მღვდლარე სსაათო და გან-  
წიობლეს მზავლდებოცნა,  
— ვაბტობეს დახვეწილ,  
ელეგებოც ფეგებდან და ფრ-  
სელს ქალფი გზაიოდან მეტ-  
რეს და მელეს ვაგაადტ მკაცრ  
სახეხამდე.

მთებქი ფეგებებს წაგბე-  
ლებელი პიობიტყენი, დაბი-  
რების და პიბებს მღვდლარე რი-  
ტების მზავლდებოცნა ქნის  
დაწაწებულდობი შობებულ-  
ლებს, რე ხელს ემოს პილიბ-  
ტებს კომპიოტის ეზობან იტ-  
მას, იბილისს პილიბტებს იბილ  
კილიბტს, რიბელეც მზაბე-  
რელ სახეთა ეპიოტობისს აქ-  
ლერესს, ცელს რა ფეჩის კი-  
ვი ტონი, რე იქიოს ფონიან  
ეზობან ზედს პილიბტებს დეკ-  
რადეულ სამეღებეს, ქიოვლებს  
მზაბტდობისს სილამშით ვაბე-  
ცება სამეღებებს, ფეჩიბტე-  
მისა და იქიოვარეზობის წაბეფ-  
რა ვეძბი კიდეც ვეჩი აბი-  
ეჩესს მზადეულ შობებულე-  
მას.

იბილისს პილიბტებისს სტო-  
ლიბტებრეფ აბიოს ფეჩს ვეჩე-  
კობის რიბეგბისე წაწაბიბეცბი,  
რიბელეც აბეცს XIV სიეფის  
მეიობე აწილულს მზავლდებო-  
მს, პიბეცბი ეს ბელ კეჩიობს  
დაცელი „მადონა ხელო“, რიბ-  
ლის ჰეფი წაწილი მობილია,  
შესაბეცებელი რიბელეც პილი-  
ბტების ცენტრალურე წაწილი იფი-  
მადონას ფეგეჩა ეპიობიტეცა  
დახვეწილობით, სილადებრე ხე-  
ლის სიბილითა და სილამშით,  
მადონას და ხელოს სახეცბში  
ვლიცებეს სიქილი აგამიწებრე  
ეჩიბიბეცბი.

„მადონა ხელო“ ვეჩეკობს  
ინტობტობიდან სანტ ილიანეში  
მოსილეობით 1336-1339 წლებით  
თახილდებს, სეჩათი კილიბტის

ფეგეჩიობითა და სილამშით, რეწ-  
რის, მზაბტებრის დაწილდობი  
ფეგებებს დახვეწილი შეწამებრის  
სსაათეცბა.

ხელმოწერილი და 1340 წლით  
დათარილდებული „მადონა ხე-  
ლო და აბეგლიბეცბით“ სილდი  
რესებს კილიბტობიდან მსაბტე-  
მის ხეობით აბიბწეული სეჩათე-  
მოდან პილიბტებრე ფიბიბი,  
ეჩიბიბით ეპიობიტეცა ეს მადო-  
ნა აბი მარტო ეფილბე მობე-  
მეგბებრე, აბიეც ვეჩი რიბე-  
ლია კომპიოტისეცა ეპიობიტე-  
მულია აბეგლიბისს აბი ფეგებრე  
და მობიბისს რიბტებრეცბი, ტილი-  
წებრე ფიბიბისს პილიბტებრეცბი  
საწაწაბიბეცბი ვეჩეკობრე ფეჩე-  
რის, ფეჩის ქიბიბტეფულ სიბე-  
დებს ეწეცებს.

რიბილდეათობის წლებს და-  
სახტეფიდან პილილი ვეჩეკობის  
ხელოვანებში კიდეც ვეჩი ბი-  
ეჩებეს ეპიობიტეჩი ხელოვანების  
ეფილბესა ფეგებებს პიობიტე-  
ცბი ეჩებელებეს, მადონა ეპიობე-  
ჩი სსაბიბიბისა, კომპიოტეცბი  
ფეჩი დონაბტებრე ხეცბა, სახე-  
ლი კი ვეჩი ეპიოტებრე,  
მზაბტების შემობეცებობით ეპი-  
ობიტებს ეს თავისეცებებს მისი  
წაწაბიბეცბისს ქიბიბილიცობის  
დაფეგბისს ეჩიბიბი სსეფალებელ  
იქეც (მადონა ხელო და აბ-  
ეგლიბეცბით), 1349 წ., სანტეფილი  
ეფილბესა ეჩიბიბეცბი, პილიბტე-  
ჩი სსა რიბიბის ეფილბეცბი ბი-  
ლიბიბი, პილიბტეჩი სსა მარტო-  
ბის იბიბტობიბიდან კილიბი,  
1349 წ.).

ვეჩეკობისს პილიბტებრისს ვე-  
აბეგლი სეჩიობიბიბიბიბის დანბი-  
სიბიბეცბელი წაწაბეგლი შემობე-  
ცებობით დაქეობიბესა, მზაბტების  
ფეჩი სიბიბიბი იბიობიტებს ბელ  
კომპიოტისს სეგებებსა და წიბ-  
დანებს ტილესს (მადონა ხე-  
ლო“, 1354 წ. — პილიბტების

ცენტრალური ნაწილი ღვეტში და ამჟებ ჰოლოპეტებს სხვა ნაწილებში — წმ ფრანკესკო, იოანე ნათლისმცემელი, იოანე მამართელი — იქვეა ჰოლოპეტების პირანოს ტაძრისა. ვენეციის შერეულობის და პეტროს პინკოტეკიდან.

პირლი ვენეციის ვაინფალი ზეროდის ნაწარმოებთაგან მადლი მხატვრული ხარისხით გამოიჩვენა ირი ნამუშევარი — „პირანოს ეტრისევა“ (1338 წ.) ფრესკის კოლეკციოდან (ნიდ-ოორ-ენის რომელიც კლასიკურ სიმღერითა და ფერობრული დიდებულებით გამოიჩვენა და ზევით აღნიშნული ჰოლოპეტის სან სეკრანოს პინკოტეკიდან (ირ-მოკდათთან წლებს დასასრული — სმოკანო წლებს დასაწყისი). პირლი ძალზე კოთხიზებული ფორმები მოაწვევენ ინტერნაციონალური კოორდინაციების XIV სუდუნის ბოლოს.

პირლი ვენეციისა და მისი სხედლისის შემოქმედებით შემკუდრებულაში კისხა ვენეციის ფარწერული სკოლის ნამოყლობების პირივეს, მისი განვითარებისა და ძიებების გზებ.

თუ ვენეციის ტრეჩენტოს ფარწერის პოტორენესანსული ხელოვნების პოზიციებიდან შეფუფასებო, XIV სუდუნის იტალიის ფარწერის სხვა სკოლებთან შედარებით, ვენეციური სკოლა ტრადიციული და „ამბორენილია“. მნიშვნელოვნად დაკუმორებულია შუა სუდუნეების ხელოვნების შემკუდრებულობის, მისი მოდერკოლონი დამკუდრებული სქემებისა და კანონებისადმი. მაგრამ თუ გავითვალისწინებო ვენეციის ინტე-

რული განვითარების ველო თავისებურებას, აქვარი ფარწერული სკოლა ვრთ-ვრთო ველოზე ირაციონალურია ვენეციურ ფარწერის თავისი განვითარების პირველივე ნამოყებოდან მხატვრულ სახეთა სკეთიარი წყობა, შეუდარებული კლორისტული სიმღერა და ფარწერის ესტეტკური ღირებულების ვრძობა ახალია.

რაციონალური პირლი აღნიშნა, პირლი ვენეციის მხატვრული სკოლის ირაციონალობა აღმოსავლეთისა და დასავლეთის ტრადიციების ფარულ წინასწარობაშია. სწორედ ამ წინასწარობიდან იქვეს სწავლის ვენეციური ფარწერული სკოლა.

#### ლიტერატურა

<sup>1</sup> Sandberg-Vanala, Maestro Paolo Veronese, «Berlinton Magazine», 1930, III, Colotti L., I primitivi: I padani, Novara, 1947, ss. L-LIII; Tosca, Il trionfo, Torino, 1935, ss. 297-311.

<sup>2</sup> Polaccochini S., La pittura veneziana del trionfo, Venezia-Roma, 1964, ss. 26.

<sup>3</sup> Lissone E. H., Maestro Paolo e compagni con Bernardino Albani, L'arte e la vita, Roma, 1954, ss. 298-315.



# პიპო გაბაშვილის პორტრეტები

ნანა მარცხვლავა

1872-1936 თვალს აქლავ ქართული მხატვრობის პირველადი წარმომადგენლის ვიგო გამაშვილის (1862-1936) შემოქმედებით შემკვდილობს, ძველი წარმოსადგენია. ამ მიზეზებზე ათეული წლით უფრო ადრე, ედუარდ მხატვარი თავის პირველ ნაწარმოებებს შექმნიდა, სექსთელოში რეალისტური დახვეწი მხატვრობა ნახეყრად ხელოვნურ კოფინზე იყო დაფუძნებული. ვიგო გამაშვილის შემოქმედებით ქართულმა დახ-

ვერმა ხელოვნებამ გეგმტერი ნაბიყი გადადგა წინ. შილოდ ასეთი მასშტაბის მხატვრულ მოედუნის შექმლო იფარმეხებლერი ჩილი ეიამში ეროვნული დახვეწი ფერწერის განვირბეპაში.

ვიგო გამაშვილი მოეკეთებამოხვეწიონილ ქართული მხატვართა პირველი თაობის, რომელი შემოქმედებამ ქართულ ხელოვნებაში დაამკვირბა ამერიკიდელი ერობის ტრადიციული სიხული ელტობა. რილისტობი დახვეწი ფერწერის პრინციპები.

ვიგო გამაშვილი ფართო დიამონის მხატვრობა მის ფერს ეკეთუნს პეტაღერი, ეოფიო, მტობიელი ეანბის კომპოზიციები. მხატვრის პორტრეტული შემოქმედება, რიმილიუ ზეწი ელუვის მიხანს შეადგენს ფიქლოგიური ტეკადობით, დასოთების სოკადური სიმბოლოთა და სიმკეთობით მის დიდ შემტვრ ტლოებზე არანადებ გამომსადელოა. ზეწის მიხანს არ შეადგენს ამ ეანბში მხატვრის ერეკლი შემკვირბობიდან თითეულის ეანალიზება, პორტრეტების ელსიფიციის სიფერელებზე გამოეკეთი შილოდ მათი ტიპობი ნიშეშები. ამბობ, ამ ნიშეშებს მიხანს მოეკეთიუთ ჩანახატებიც, ენაიდან მხატვრის ერაფიელი და ფერწერული პორტრეტები ეიომსენის ესეებენ. ზეწი შემოქმედებში ერაფიელი ნიშეშეობი ნახტი სიხესტობი, დასოთების სიმკეთობით არ ჩამოეკობება ფერწერულს, ზიფიერთი ჩანახტი, ერთი შეხეფიოთ, დაუმოეკობელი ჩანს, მხატვრის ეამოკილი მხატვრის ეანბრებელი ხელი, რომელსაც მოეკობი ეანბრებელია, ხილი ზეწიება რისიეანი ეადეშებელი მხატ-



ს. კახიანი. ავტობიოგრაფია  
ფაქტობრივი  
მხარე ხეყვანი

ჯიხ მადლი პროფესიონალიზ-  
მის წყალობით გამოვადგინოს ეს  
პროცესი სიმსებქის უფრო  
დაჭერილი წამის აღსაქმვის ში-  
ბეჭდოლებს ტოვებს.

გამაშვილის სტრატეგის კვირა  
— ხელის იქნება ეს აღმოსავ-  
ლური“ ოკლი. აქვეაჩრდილი“  
თუ სვას ამ სტრატეგისათვის  
შატკარა ქმის უამრავ ჩამატეს.  
ფიროვეს მასალა.

ზოგიერთ შემთხვევაში „მასა-  
ლის“ შესწავლაც და რტერესს  
იქვეა ვინაიდან სხვის დასტრ-  
ლებლობის ფარჩერელი სტრ-  
ვოფის დეტალების დამუშავების  
შირე იგი არ ჩამოვეაჩრდება და  
მოტრადებელ პირტრატებაზე ჩი-  
ფიჭრებულ ნაწარმოებებს. მკა-  
ლოთისათვის „სესხარელება“ და

„სახარელება ებრაელები“ სე-  
მარის იქნებოდა ქალღმრე ბე-  
ში შესტრელებული „სესხარე-  
ბი“ ერთ მკლიან დასტრელებულ  
ნაწარმოებულ აღიქმება ფორმა  
იქვეა შექმნარელების შირავე-  
ლებით. ფაქტის ტონალური  
ვრადკეთებით. გამაშვილი ოსტრ-  
ტორად გამოკვეყნეს და ფარის  
ხელის. ქალღმრე წყარს. შეუბ-  
თებულ სხვაებს. აღწავა შირს  
შეძის ფარჩარად ვეამტის ამის-  
თან თითოეული სესხარელება სვ-  
დასტრე ფსიქოლოგიურ მდგომ-  
არეობაში ჩამოტრელებული ველ-  
ხახტობილი მას მარევენი სე-  
სარელება. დასტრელებული ვერად-  
ლები იგინობა შეუთანას სხვაში. ფ-  
ილავ თანამოსტრელებსთან რეაქ-  
ციის გამოხატვის მარტრევა მესხ-  
რელის თავი. მოხედავად ვარე



ველი შინაგანი დასაითებისა, მანც გამაჴელს ეფრო ერო-  
გრაფიული ტიპები ანტირესებს  
— შესაძლო ვარიანტები შიავალ-  
ფიავრთან კომპოზიციონათვის.

„ახალციხელი ვახუტაძეები“ „ბე-  
სახელეებისაგან“ შესრულების  
ეფრო „ჩილი“ მანერით გამო-  
იჩნევა. აქ გამოსახული აფაშიანე-  
ბი ასევე არ ეკავშირდებიან ერ-  
თიერთს სიღვერდით და ეფრო  
ებრედებურ ხასიათს ატარებენ.  
ერთი სამი შეიძლება ითაა შემო-  
ბრუნებული, მეორე კი ანფასშია.  
იქნებმა შიამბეჭდილება, რომ გა-  
ბამებული ერთ შემთხვევაში ვა-  
ტიკა ტიპში და დაქმავიფილდა  
უბრალო ფიქსაციით, მეორეში  
კი ფიქოლოგიურბს ასაქტებს —  
ერთიერთი ვახუტაძის გამოხე-  
ველებსმ აღწევს რა ტიპის ხა-

სიათის ვადგილებს ვახუტაძე-  
ნაელებს ანტირესებს სჭავ. კომპო-  
პორტრეტები, სისის ქვედადასაფუძისა  
დაემეშვევებელია, ნიკაბი, ველი  
არ არის დასაქტული, თუმც, რო-  
გორც აღვნიშნეთ, მსგავსი ხასია-  
სატები არც აქვსაფებენ არავითარ  
პრეტენზიას დამოთავებებულ პირს  
ტიპებულ გამოსახელებებზე.

ეპროგრაფიული ტიპების ვად-  
გილებსა და გამაშვილი შიავალი  
სახსილითი თავისებურებათა აღ-  
ბეჭვითი არის ვატიკებელი, ვის  
არ ხასიათ აქ ქართველებს უბ-  
ბეჭებს კერბოებს, ასობრებს,  
სმარბელესს, ვახანელ თითრებს;  
ზოგ შემთხვევაში გამაშვილი ეო-  
ნოგრაფიული ტიპების დასრუ-  
ლებულ ფერწარბულ გამოსახე-  
ლებებს ქმნის ხასებით შესაძ-  
ლებელია, რომ „ახეცხრბული“  
ტიპის ისეთი ცნობილი პორტრე-  
ტებში, როგორცაა „მოთხალი  
ხეცხერი“, „მინარე ხეცხერი“,  
თავდაპირველად ჩადიქტებელი  
იყო როგორც მოსამზადებელი  
შასალი „ალავევილიბისათვის“,  
„ახეცხრბითა დრეობისათვის“, ამ  
თხვე ამ ტიპის რომელიმე სჭავ  
დადი ტილისათვის, მაგრამ შე-  
შობის პროცესში გამაშვილმა  
ამ „შასალიდან“ დასრულებული  
პორტრეტი — ტიპები შექმნა.

ფერწარბული წერბის დიდ ბილ-  
თამბობს გამაშვილის პორტრე-  
ტებში, სასიკოტლო დინამიკის  
ექმნის მათ ფერბები ყოველიფის  
მსგვე, მდიდარბა და ხალიბონია.  
შასტვარბს არ ეწინია სიჭრელიბა,  
ხელიფენერბად არ აბობს ფერბეს,  
არ ვერბბის მკვეთრ კონტრას-  
ტებს, თამბამდ, თავისებურბად და  
აზავადმიფერბა კანონების შესა-  
ბამისად აფერბს შასტვარი „ხანვის“  
პორტრეტის კომპოზიციას, ფინი-  
სა და გამოსახელებების უბოთავით-  
დამოთავებებლებს პორტრეტს, მი-  
უნებდაფად პეტრბა ზობისა, მონ-  
ბერტეტობის ბიჭებს, „ხანვის“  
გამომსახველი პოთიფილი, სახსი-



ათი საცემბოთ, მოკლე ხეობა  
 თმისი თვის პლასტიკურობა  
 მკაცრად მოხსნავს ფართო  
 ჩის და წინ წამოწეული საცემბის  
 კონტურს. მთავილი „გაფი-  
 კელიმა“ გაღვივებული პირ-  
 ტრეტის კოლორისტული წყო-  
 ბით. მუცრავლე დამხველი გამა  
 ვრწყების „ხანვის“ ტუმბრამენ-  
 ტულ ხერხას. საფაფრსდერ ხა-  
 თელ ფონზე. ხანვის ყანს მუქ  
 ვაფრსდერთან კონტრასტში მუცრად  
 ვნაპბთრად ვლერს წათელი ველ-  
 სისველი.

პირტრეტული თვისებებრება-  
 რი საკლებანდა გამოვლენილი ის  
 ვთ ნამუშევრებში. საფაც მუცრი  
 მნიშვნელობა მოძრობას, დანა-  
 მკაც, ენიკება, ამის ტომიერი ხა-  
 მუშის „მედროშე ხეცსერი“. რი-  
 მელზეც სათბად აღქერული  
 ხანში შესული მუცრობის გამოსა-  
 ხველი დამოშით ხელში. მისი  
 „დამტრული“ პოზა და სისის  
 იერი გამოხატავს მხედვიონის  
 ფაიკის ეს დროში, ისტორიის  
 ვანასტრელ მოსტრეიქამდე. და-  
 ხისათების ცალმუხივობა აქ ვან-  
 სისხდერელია თემით. მხატვარი  
 სტეა ამოცანას არც ისმავს.



განსჯელის ეპიოგრაფიულ და  
 სოკოლურ „ტიპებში“ სისხეს-  
 მულია. ზოგჯერ ეტრორებადელია  
 მოდელის არა ინდივიდუალური,  
 არამედ სერო-ტიპიური ნამან-  
 თვისებები. მხატვრული სწიოვნო-  
 სკენ განსჯივებშია კენ წერა-  
 და მოდელის ტომიერობა და არა  
 ინდივიდუალობა არის მისთვის  
 მთავარი. აქვე ხალი უნდა ვავსდის  
 იმას. რომ განსჯივლი მონსად არ  
 ისმავს თავისი მოდელის მონარი  
 მკაცროს გამოტანის (განსხვე-  
 ბით „მერხეფეფერეკებისკენ“). მისი  
 შემოქმედებითი კრეფის ერთი  
 ერთი თვისებებრებაა ვყოლენ-  
 წობილი დამოკიდებულება. მთა-

ფართის პირტრეტი  
 ვანის მხატვარი თავის  
 პირტრეტი

ტარული სამართალი სიტყვს იყო XIX საუკუნის მეორე ნახევრის იბოლიტულ მოქალაქეთა — სხვადასხვა სოციალური ფენის წარმომადგენელი სახეობა. ზოგ შემთხვევაში მისი მოძღვლები კონკრეტული პორტრეტებია, მაგრამ ამდენად ძლიერია მათში ტიპური ჩიწები, რომ ვერასოდეს მინიშნებს არაფერს არ ცულის მაგალითად, აღქმანდრე ვეახის პორტრეტები თავისუფალი შრომისა მოვლევითი მატერიალურ-მეცნიერების „მოქალაქეთა“ ქვეყნს ამ სახის სოციალურ დასახიარებაში მნიშვნელოვანია ჩილი ენიჭებს მკაცრდობას, ამას, თუ ჩივირს ახერხებს ფიქრით, რა თანადიარად აქვს შეკრული ვიღაც სახეები და ადრეული სახელის სარჩელი — ელჩივებს მისი ზეგნება პორტრეტში დიდი ვერადივებს ეპიპომა დეტალების ფიქტურულ დამუშავებას. რაც ამ დეტალებს დახასიათებს ერთიანი კომპონენტად აქცევს.

„ფენობი გარბიელი თავისი პორტრეტში“ (1903, საქართველოს სახ. ხელოვნების მუზეუმში) განაშეილი აღწევს დიდ სახისმზერა გამომსახველობას. ამ ფიგურა დეტალი ნახეჩნია ამ ფენობი მისთვის ტიპური ნიშანდვისებების მატალიტიტიტი გამოვლენით.

პორტრეტის კოლორისტული ვადაწვევები ხელს უწყობს მოძვლის სფეროების სამყაროს ამოცნობას — ხაზისა ნარჩვევით ტანსაცმელი კონტრასტში თავისი პორტრეტზე ხედვითებულობისათვის, ჩიშეჭებელი ფორმა ხის ქვეშ ვინაობებელ პორტრეტ ზღაჩს.

„სამი ვენერაბლი“ პეტროსიანეში არ არის სამხედრო ელიტის პორტრეტი წარმომადგენლები ვაშაშვილის პორტრეტულ ვიღაჩე

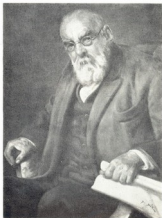
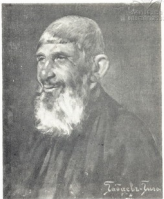

ამი. მის შექმნილი აქვს გენერაციების — ვახტანგის, გამაშვილის, ვახთაიას, თვით სამი გენერაციის“ (ზ. ვაგვეკიასის, მ. ამბოჯიანის, ა. ამბოჯიანის) პერსონაჟთა ცოცხელი პორტრეტები. ისინი დახლოებით ერთი ასაკისანი და ერთნაირ სწავრობა მენდობენ. ში გამოიწეობაღიბი არიან. მაგრამ თითოეული ინდივიდუალური ხასიათის სკელონით პორტრეტული ნიშნებით ვარვენდლად თითქმის ერთნაირ „გაჩინა“ — სხეში მენდობრების, სავითო ემოციური თავშეკავებულობის მიღმა გამაშვილი ცდილობს ჩაწედეს ეოველი მათგანის ინდივიდუალური შინაგან სამყაროს, ტემპერამენტს.

გამაშვილი ხშირად ხატვად ჩვეთერ პორტრეტს. საქართველოს ხელოვნების საბელწიფი მენუენში დაეცლია ესკიზი, რომელზედაც გამოსახული არიან ქართული სკენის ისტატები — ეთი ასაშიძე, ლეო მესხიშვილი, ნატო ვახუშია, მარო სუფიათე-ამაშიძისა, კოტე ვოფანი და კოტე შუხი. მაგრამ ეს არ არის ჩამოყენადმე მანკე სრულყოფილი გოქიყვეთი ჩვეთერი პორტრეტისა. ისევე, როგორც „სამი მუკობარა“, რომელზეც ა. შრევილიშვილი, ა. ბეჩიაძე და გ. გამაშვილია გამოსახული.

პორტრეტის გაჩინი გ. გამაშვილის თავისი სხე, თავისი ხელწერა აქვს მიჯლი შეპოქმელებითი ესის მამბილზე მან შექმნა შრევილი პორტრეტის გამსკეოტებითი ენდა გამოიყოს 20-იანი წლების შუა და 20-იანი წლების დასაწყისში შექმნილი პორტრეტები. ვერ კოვედ ფრეულ არილგარბობაში გამოჩინდა მისი ლეო ინტერესის ადამიანის ვანუშეობებელი ინდივიდუალობისადმი. საქართველოს სსხ ხელოვნების მენუენში დაეცლია გამაშვი-

ლის პორტრეტი დასახილებელი ნამუშეოარი — ღეფოს პორტრეტი (1923), რომელიც შეტად სავეჩადღებმა თავისი შინაგანი განწეობით, ხინდასშეული ქალის სეღეობით მომბარბის ვადმოკებითი კონკრეტული პორტრეტითა გამაშვილიშვილი პორტრეტები ჩაფიკალურად გამსხეადღებმა პორტრეტ-ტიპებისადკან სავითო ვადაწეადითი. ღრმა ფსიქოლოგიური დასახიადებითი, ამ შრეავ ერთი სანამუშეოა კანკელმასტერ ღე-აროს პორტრეტი (1922, ხე-ქართველოს სსხ ხელოვნების მენუენში).

ღე-აროს გამოსახულია შრეიდ პოხში მუკობი, ნეადრულად ირინგენტირებელი ხალხის ფონზე, სხე მადეუბელისადკან აქვს მომბრუნებული, შეობლენა იოქვას, სწორედ მისი ფერმართალი ფრესკული სხე გამსაღერჩავს ფართო შეხამებას, ნათელის და შუქის კონტრასტს, რომელზედაც მიჯლი ტილია ავებელი.

ალექსანდრე სახაგიშვილის პორტრეტში (1908, საქართველოს სსხ ხელოვნების მენუენში) გამაშვილი ცდილობს თავისი მიღეული ვადმოსკენ წამებერ მომბარბაში, სახაგიშვილი ტილიზე გამოსახულია იმეგარად, რომ სხე მუკობის ჩაეეკისში, სერაოს სკენტრში ხედემა ფიკერის თითქმის ზერგადან ჩანს. მიღელის თავის ეს სწრაფი შეპობრუნება, ტილის მარკინზე დატოკეებული თავისეფული სოჯაცე და იმევე შრატეს მომბარბული შრეავს თითქმის ეეღისმომის ირინგისებრეს, რომელიან კონტრეტის ფიოსაცე არილ იგი აღბეკედილი. იმევე, ვერ ხინი ცხეობს, მოკლე წერის სედეობითი ავადების ემოციით აღსავებ შრეავს, სახაგიშვილის სხეს დახეეწილობას და შოჯიონების ინიკებას. პორტრეტი გამაშვილისადკან ხეველი ტემპერამენტ-

ტი, თიქის ერთ ამოსწიქოთა დაწეროლ.

მეწყველისა და მეყენატის დავით სარაქშვილის იქაში 1891 წელს გამოჩინა განსჯილის სურათების პირველი ზერონადური გამოცემა ამ სახელში, მასხლის ქებაზე, მოწინავე ინტელიჯენციის წრეში ილია კავკასიანს ხელნაწერში წაიკითხა „განწყველი“ და „თათხანი ჭრევი“. კობეას ნიკო ნიკოლასეც დაწერებია, შეასახლებელია სწორედ აქ დასახი პირზე განსჯილის ამ კნობილი პეტიციონტისა და სარეკლი პოლენის პორტრეტის შექმნა, რას განხორციელდას ხორეშენბმა ეწერა მხოლოდ ათველი წლების შემდეგ.

ნიკო ნიკოლასის პორტრეტი დაწერილია ნატრიდამ. იგი ღრბს სავარძელში ხის, თუბცა პირს აბ გამოხატავს წინაბ და მზერდ მდგომარეობას. პირაქით, ხაზს უსვამს მის მოღუცენარ ბუნებას. ნიკოლასე იფხავ წინ ახის ვად მოწვეპილი, კალ ხელში ქაღალდის გრავირი ეჭრავს, ვერაფრელებთან და გამჟილი მზერა მკაფიოდ აღიქმება სათვალის ქვეშ კონტემბს ცოვი ფერები სავარძლის, სახის და ხელების თბილ, თიქის მზერაზე ფერების შეგამხებელი, ნაწარმოების ძიხითად კლიობსტელ იფხავ წარმოადგენს, მიუხედავად სურათის ერთეფათ „ამერელიონის“. პორტრეტიდან შემოკვეერებას მძლეობა ინტელიჯენციის გამოკვეთილი ხასიათის პირიყენება.

ბილი წლებში შექმნილი რიგი პორტრეტებისათვის ნაშნდობილად აქცა მზიდი, თავშეკვეპილი პირები, ელემენტრობის სდამ ფორაქიშვილის პორტრეტი, 1902, საქართველოს სახ. ხელოყენების მუზეუმში; ავტობორტრეტი, 1902, საქართველოს სახ. საშატეგრო აკადემიის მატეგრო ფარს ამბობს ფერწერულ მზა-

ვალფეროყენებაზე, ფეტაღების მატეგროდურ დაშეშეებაზე, რაც მისი ოსტატობის ერთ-ერთ მხასიათებელი მზერა, ერთეული პორტრეტისათვის ეტებს გარკვეულ ტიპში ამ ზერონადის ერთ-ერთი სავუცოესო ნამუშეგარია „შამილი“, რომლის ფრეგარიაში, ვინაყენებთან ერთად, ტანყე და მწუნსარება გამოსტეყვის მატეგრობს შექმნა მისაყენად ძლიერი პირიყენების პორტრეტული გამოხატელება (1902, საქართველოს სახ. ხელოყენების მუზეუმში).

განსჯილის ბილი ავტობორტრეტი, რომელშიც მან თიქის მზიდი თავისი ოსტატობა ზაქსოვი, აღიქმება რიგობც მისი მატეგროდური ანფერობი, შემოკვეფილი კრედი, ეს პორტრეტი კრედი ერთეულ მოწიბობს ელსიყეფარა ხელოყენების სავუცოესო ტრადიციებთან შემეფიფრეობით კეპირობს.

ღივი ფორმატის ტილიზე მატეგრო ფორბტილურად, მუხლებზეყიით ახის გამოხატული, გამოჩინული პირა, კბეებში ჩამაღრული ხელები — ვოველიყე ეს ფრეგარის ერთ მზიზე, მდგარლობის ანბებს, მკობე მზიზე, ვერაფრეების წარმართავს სხრისაყენ, რომელიც მკაფიოდ გამოყოფა სავუცოის ჩარბიში და სავართად ტილის თავშეკვეპილი კლიობსტელი გაფრეფეგრობს ვეღარზე ნოვილ ფეტაღის წარმოადგენს, ველდასამით მიფეღარებულ სახეზე მკაფიოდ ხაზს საკობობოვი ნიშნები სევა ფეტაღები, რიგობც აღინიშნა, სურათში მკობარბარბობეყენია და ამბობს ზოგადადია ვადობეღული.

განსჯილის პორტრეტული ხელოყენება მისი მზიდიობი შემოკვეფების თვალსამბობი ნაწილია.

მანამდევე სუბსიდი და წყარად ხშირად მის ცხოვრებას „ფსიქოფიზიკაზე“ შევსებით ვიწვები ხოლმე. რასაკვირველია, ასე უნდა იყოს — მსახიობს ხომ განსაზღვრავს რაღაცის მკვეთრით ვეცნობით. ხშირად შეფერვები არც განსხვავებს ვიხარ მსახიობიდან. მისი სხე სცენას და ვერანაე შექმნილი სიტუაციისგან უღიბდება და ამ სიტუაციითვე რჩება აქტიური ტალანტის თავისისმსგებლად შესრულებაში.

სუბსიდი მართებული იქნებოდა ვერცხლ ტყავალზე სუბსიდი სწორედ ასე დანება — როდესაც მთელივე აქვს შესრულებულ და მისი პიროვნება შეარჩევნავდ ივეთხე მის ცხოვრებაში. მაგრამ ვფიქრობთ, მარცხ თავიდან სკობს დავწვით — პიროვნების რაღაცნაე ტენჯი და შეტყველი დატყდა...

ყოველი ქვესაზიტი ხელოვნების შემოქმედებას დიდს და ასევე დროს თავისი უბოეე ვერს მარს მისი ცხოვრების ენა — ეს სკობილი ამხევი და მისი უფრო შინაარსი და მრავალმომსგებელია შემოქმედება, რაც უფრო რთული და თე ვნებავთ ვანსაც დელით სავნე ეს ცხოვრება მსახიობის ხელოვნება ე უშუალოდ ცხოვრებისეული პერიპეტეებით, ნაფიქრალ-ნაზრევით და ვარცხლილი ეპოეებით ივეება.

შედი წლისა იყო, როდესაც მამს დავედება და იქნის ხელში კლდობის ვამო აფრე იქნის შრომის სიმძიე. აღსათ, სწორედ პატარაობაზე ვარცხლ ვაქრებაში თი იღებს სათავეს ის სიმძიე და სიკეეე, რომელიც, თუაბლოდ ტყავალის ველი ვამის უფრეს თეალებში...

მელი წარმოსდგენი არ არის ადამიანს, ვთოლ სწეისზე რამდენ სავიქრალს ვავიქნედა ვიოვიოლ ტყავალის პირადი ვარცხობა, როდესაც ვერ მხოლოდ მის ნაე

# სიბრძნისა და სიკეთის ნათელი სხე

ზურაბ აბაშიძე

ნობ-მეეობებთან სუბსიდი ე ეხოდეე დიდი ადამიანის პიროტრეტს ვიხატავს. სავსარისოა ქოთურის ქვრებაში ვავლა და მის მოქალაქეებთან სრულად მოეზხადებელი დელსარაკება, რომ დარწმუნდე მსახიობისადმი სუოველით სივეარდელს და თავე-სიკეეებაში.

ვიოვიოლ ტყავალზე დღესაც ქოთურების ექნისა. მისი პიროვილივე შემოქმედებით ნაბოეები იქ შევმოქმედებით იყოს. იყოს, რომ ვერ თოდეე სავსელი სკოლაში სწავლის ვარი ტყავალზე თევე მოსწავლეობდა სცენისმოვეარეთა სავსეკრებაში, თუაბლოდ სავსელე ირცესტრში, სელ მალე ე მისი ხელმძღვანელობაც დავარტეს; ახლავსრეობაში იფერ-ზურაბს რომ თამაშობდა ვარცხლ, ესეე იყოს მისი თამაშოქალაქეებმა მსახიობზე ვარცხლებით ახლ-ვარცხდა თათის ადამიანებზე ე.

ვიოვიოლ ტყავალის მოსელა პიროვესოელ სცენაზე თეაშობდება პედეე ფრანკოვილის სავსელს, რომელიც 1926 წელს სავსელე სოთავეში ქოთურის თეატრს მისი ინსტრუქციით ჩატარდა კონკრეტის



დას. შესავსებდ. ამ დროიდან მოყოლებული სოცისტოს ტრანკინელ დღევანდელ გ. ტვებლას შემოქმედებით ცხოვრება კიათე ჩის თეატრის დაეკავშირდა. გამოჩენილი მოლოდ 1951-52 წწ. სეზონი იყო, როდესაც იგი დიდი მესამედილის სახელობის ქვეთარის სახელმწიფო თრამბტელ თეატრში მუშაობდა.

ჩა თქმა უნდა, შევარდნებლი მსახიობის მიერ შექმნილ სცენებ სახეებზე მსახელობა მისი მიმწოდლობით გათამაშებულ სცენაკლუბის უნახავდ. ამ შემთხვევაში მის მოღვაწეობასზე ვარჯვეთელ წარმოდვენას თანამედროვეთა შორეკვლილებზე ვუქმნის კარტონ გარეხელობის ბროშურაში, რომელში თემოვარია ვრ. ტვებლას სათეატრო მოღვაწეობის ვველა მნიშვნელოვანი მოვლენა, კარ თელი კვლიდები, მოღვაწეთა გამოჩენაქმენებს შორის ვკობელობით, ამხელოვთა, მარხელოვთ, სიდავ ვინდა ვადისროლვა, მოსწე ბრუნოსკ" სიღვაქსანდრე იმედი-შეობის "ტვებლასე იყოთ ვაქმენებს იყოთ შესაძლებლობების შემოქმედთა, რომელ თეატრისე ვინდა დამშვენებს" (მოდვა დიდობის).

მართლაც, ამხელოვთს მოღვაწეთა მსახიობა სევეთა ბესებელი-კის, მისი დედაქალაქის თეატრებში, და ეს არე თე იხე მწელი ძახსხეულია თენდრე მისი სცენებო ჩოლუბის უნახავდ. — ამისთვის ვრეოვლ ტვებლასის მიერ ვამსა სურებელი ითროდე კროვმობის ვაქმობსე კო სეკმობისთა, და მისი უფრო დიდა ვ. ტვებლასის ჩოვობე მსახიობის ვამხევენა, რომ მის ვრანდელ ნამუშევრებს შორის სეკმობდ მერხეა მთავარია ჩოლუ-ბი.

ვრეოვლ ტვებლასისთვის ვარ-ვად იყო ცნობილი აქტიობრდელ ხელოვნების ვველა სიოდებლო იგი შევეთრად ვარსსხევენბე დღესა და მატარა ჩოლუ მუშაობის



კარო ვიღობთან მის მესამე დროის დიდობის მხარეებზე — ტვებლასე

კარო ვიღობთან კარხელოვთ, ქახობის — ვ. ტვებლასე სიოდობის — ვ. მოღვაწეთ



კარო ვიღობთან ამხელოვთის უფროსებო სიმე-ლოქ სხეობის — ვ. სევეთა მოღვაწეთ — ტვებლასე



კანონებს, სუბსიფენია ვაკეო-  
და ამაში, თუ ჩაიღეს დიდი მნიშ-  
ვნელობა აქვს ეპირის ხასიათის  
კანკიოტარებისათვის მისი ვერსიულ  
სივრცეში ცხოვრების ხანგრძლი-  
ვობის.

გ. ტყეშელაშვილის ნიქის შესაძლებ-  
ლობებზე, მის მსახიობებზე დამა-  
ბრებზე სუბსიფენიის კავშირებით  
კანკიოტარებზე მხატვრული კანკი-  
ოტარებისადმი, წლების მანძილზე  
ჩემი დიდიკრებზე მსახიობის დამ-  
ბრებისათვის აღსანიშნავი რამდენიმე  
„საბუღარე კანკიოტარ“ და „ახალნი“,  
ტრაგიკული აღსანიშნავი კერძონი-  
ვები დიდიკრებზე „სიქელი“, „კვათ-  
კმელი კანკიოტარ“, „მე პედიკ-  
მეტი“, „კონკიოტარები“ — „დუა-  
მი თამაში“, „ფილიტელისტი-  
სიქელი“, „ლიტელი კანკი-  
ოტარ“ — „მე, პედიკ, ილიკ და ილი-  
კანკიოტარ“, „სიქელი კანკიოტარები“ —  
„მედი კანკიოტარ“ „სიქელი კანკიოტარ-  
ნი“... მედიკის ხასიათი ადრე  
სურს მხატვრულ-მხატვრულ, რომელიც  
თავის მხრივ, ადრეის რამდენიმე  
ქალიკელი რამდენიმეკრების პედი-  
კის და კოვკელი მხატვრულ  
და რამდენიმეკრების თავის.

მსახიობის მხატვრული პირო-  
ვნების უნდა იყოს, — ეს აქტივობა  
არ უნდა იყოს, — ეს აქტივობა  
სადაცელი მისი შემოქმედების  
ხასიათებისათვის, იმ რამდენიმე-  
ობისა და თავისთავადობისა, რაც  
მის შრომას მოაქვს შედეგად-  
რამდენიმეკრულია, შეიძლება მისი  
წამოშვებით წამოშვებით იყოს,  
დამკრებზედა წამოშვებითაც,  
მეტიამ თუკი მსახიობის თავის თავ-  
ში აღმოაჩენს და, როლიდან, კონ-  
კიოტარული აქტივობიდან გამოიძინა-  
რცე, კანკიოტარებს და კანკიოტარებს  
მა თუ იმ კერძონიკისათვის ვან-  
სიქელიკით დამხმარებელ  
თვინებას, მისი მიღწევა: — მხატ-  
ვრული სახე უფრო დრამა, მხატვ-  
რული, მხატვრული და დამკრებზე-  
ლი ხეების, ამ პროცესში უფრო  
მხატვრულ, დამკრებელი შრომით

მიანიჭებული სიხარული და ამავე  
დროს, მედიკისათვის მსახიობის პი-  
როვნება, ახალ ხასიათს იქნის მის  
სიქელიკით აღსანიშნავი. ვინა-  
იდან ცხოვრება ხელმოწყობის სიქე-  
ლის პროცესს თავის — რაც მეტი  
ხასიათს, მეტი იქნის შემოქმედელი.

ამეტი — თავის თავის უსას-  
ყიდელი ხასიათს ეხმარება მისი  
კრიკული ტყეშელაშვილი და ამან უფრო  
მის წამოშვებით დამხმარებელი.  
მეტიამ მისთვის დამხმარებელი  
ველიკობებისათვის, აქტივობი-  
ლი რამდენიმეკრული და თავის თავის  
სადაცელი უფროესი მიმდინარეობის  
ხასიათს ხასიათს ვანკიოტარული  
რამდენიმეკრული 1941 წელს  
დამკრებელი მისივე წამოშვებით „მე-  
დი კანკიოტარული“, რომელიც  
მსახიობის ვანკიოტარებს, მისივე  
სადაცელი რამდენიმეკრული მ. კან-  
კიოტარის პედიკის „კანკიოტარის მხატ-  
ვრული“ მხატვრული დამკრებელი სიქე-  
ტიკულია გ. ტყეშელაშვილი წამო-  
შვებით როლი თან ახლავს უსას-  
ყიდელი ხასიათის შემოქმედებისათვის  
ადრეის ხასიათის მისივე  
წამოშვებით და ამავე მიმდინარეობის,  
დამკრებელი, რომლის ველიკობის  
პროცესში სიქელიკულია ასე დამ-  
ხმარებელია.

დამკრებელით ვინაიდან მისივე  
მეტიამ უსასყიდელი აღმოაჩინა როლი-  
ზე, მეტი სიქელიკით მეტიამ მისი  
მიანიჭებული ხასიათისა, რომელიც  
სიქელიკით მეტიამ მისივე  
რამდენიმეკრული, დამკრებობისა  
და მიანიჭებული ტონი ეს მო-  
ხატვრული ხასიათისა ნადაცელი ველიკობის  
ხასიათს შესაძლებლობას, მეტიამ თუ  
მეტიამ მისივე მიანიჭების, მიანიჭ-  
ობის მეტი რა მეტიამ.

ამ სიქელიკით მეტიამ  
სიქელიკობისათვის მისივე  
ხასიათისა, რომელიც  
მეტიამ ვინაიდან აღმოაჩინა, მეტიამ  
ეს უსასყიდელი სიქელიკობისათვის  
დამკრული, მეტიამ მისივე  
დამკრებობის და ახალ შემოქმედ-  
ებით მეტიამ ვინაიდან ხო-

ლმ. და თუკი ერთი ფრანგი  
ვისრულები ვ. ტვამლას შესაბ-  
ღებლობითი სიწვისი მისი  
სწორედ ეს იყო მასობის, ჩი-  
ვორი იტყვიან „საფრებლი“—  
შეიკრება და შიფფორონ-  
ლობი, ჩასეი სემისდო ვიდე-  
სი სევიარული ვი სეფელები.

მასობის მიერ ვფლიწვი  
ამხლის შევლითე გამოხტეღ  
ბოლუ მემზობის პირსტებში,  
მიფვიში, ჩომლითეი გამოხტეღ-  
და სერსონის ტვამლასიველი  
ბორსემსში, პირფობი შეიძლე-  
ვაფიფტობით მის ნესლიშიერ კინე-  
მეტოგრადიფი ბოლუ, ისევე,  
ბოვორე ვიველი მღალი კლასის  
კრემზობრად თანმფიფივე მას-  
ობისმასვის, მისი სამეშევერების-  
თვის დამსმობათეველი გმობის  
სამობის ვარფასიფი შევრჩე-  
ვისა და წარმოსსეფი ბერწვის  
ფიფი უნარი, სმსობობი ბტე-  
ტობის არეფიბი სეჩში არ ამის  
უფრო მიფიფებელი, უფრობი  
ფარეოფილი ტვამლასი მიერ.  
იგი ვიველითერ სეფი ვიფივე-  
ტილებში და ვიფიწევები იფინში,  
ვიწიფიან ამოსევი წერტილი  
გზის ვიველიწის მისთვის ვი-  
ველითერ კინეკრტიფი ამოკრბა.

„სამფიფარული ქაბეკი“ ერთ-  
ერთი მიწველი ფიღში ვიფიფი  
ტვამლასიწვისი ამ სერბობი შე-  
რღელებელი მიეგობი ბილი შე-  
ფე მასობის ფეზიფეტი კნობი,  
ჩაფიფი ნიშმფიფობლიფი, ამ  
სწორედ ამ გმობით — სამსობი  
დამსმობიფი, ვევიწვი მეტად ვი-  
ვოლი ტვამლადე მიფიფებელი  
კინეკრტიფობი შობი მიეგობის  
მიერ 1987 წელს ვიფიფებელი ამ  
ფიღში მასობში, ამფიწვი სის-  
ხლსევე, კინეკრტიფიველი, მიწვი-  
ბი ფეზობი წარმოვეფიფინა, რომ  
ფიფიწვიწვი იგი სამფიფილი ქა-  
ფიფელი ვიფიწვიწვი მარტიფილი  
სმის ერთ-ერთი ვევიწვი ფიღში  
წილი ვერბელი ბორსემსშიფი ბტე-  
ბი ამ გმობის ტეფილი სამფი-



კარგი ფიღშიწვი „კრტიფი“, გმობი — ვ. შევიფილი-  
ტი, შიფიფინა — ვ. ტვამლადე

კარგი ფიღშიწვი ამის წარმოველი მიეგობი —  
ვ. ტვამლადე



კარგი ფიღშიწვი სამფიფარული ქაბეკი, გმობი —  
ა. კარბი, სმობი — ვ. ტვამლადე





კობი ფილიპიან „კარგაყა“

კობი ფილიპიან „ჩაბუღის ფურცელი“ სსრკ-ის  
ჩემო — 6 ტომობა



კობი ფილიპიან „ახალი სსრკ-ის“ — 6 ტომობა



ლი აქვს და სხვათაგან, მისი  
თავის წინააღმდეგობა  
თსათვის, ჩვეულებრივ, უკიდურ  
არის სიმწვათი დებულები ვან-  
დები აფილად მისაღები და აბ-  
ლობელი სვეს მადურე'ლისათ-  
ვის, 6 ტომობამ მთელი სსრკ-ის  
ლო სსრკ-ისათვის ერთი ადამი-  
ანი — თავისი ხელის და ფრთის  
შეღობს, კონკრეტული სოციალ-  
ის მისი და 6 ჩემო, წარმოად-  
გენლოს დანი, სვეტობი და მო-  
სილადი პორტრეტი, რომლის ვაე-  
ნის, ფილმში მოცემული ფრთის  
და ვითარების შედეგად სსრკ-ის  
მის ახლევს მადურე'ლისათ-  
ვის თის მთლიად ვერანე ხან-  
ის შესახებ, არამედ ტვამლათს  
ცნობის წარსულს და მომავალ-  
ზე, აფილად წარმოადგენს მი-  
სი მოქმედებს სვე ცხოვრებისე-  
ულ სიტუაციაში, თუნდაც ისე  
გარემოებაში, როგორც თავად 6  
ტვამლათს სვე — ცენტრალური  
თე ეპიზოდები ზუსტობები  
პორტრეტიანი, ფილმის, მისი  
სათვის — ვალი, პრეტნი კეთ,  
ისეთვე იქნებოდა, ვერანე  
ფაშისტის სოციალურადი ბა-  
ნი, რომ აღმოჩენილიყო, რო-  
გორც მისი სობიტი „კარგაყე-  
ლი კვამელიდან“, ან ისევე ვა-  
როსხედვითა მატობანი კეთის  
პანში შექმნილი კერძის დანაბე-  
სის, როგორც კარბნი, დირექტო-  
ის ფილიპიან „დეე უკანასკნელი,  
დეე პორტრეტი“ და ისევე მატო-  
ბის და სწორ გზაზე დარბევების  
სსრკ-ის მისი კვამელი, როგორც  
ეს მათობის ამ ეპიზო, ვალითა  
დაიქვას, ან მისი ვალწარული  
სურვილი, აქტიუროს მატობანად:  
მლობის სსრკ-ის ხსიათთან კო-  
მუნისტების თანამედროვე ფილ-  
მიდან „დეე მწვაე ვალი“, რომ  
შელოც შესანიშნავად წვევებს სო-  
სლის ზოგადობისათვის ვეფეებან  
და მოღიბელ ბუნების და სო-  
ლის, ამ ეპიზოდის კარგითი შეე-  
ძლებულია ან ეპიზოდით 6 ტვამ-  
ლათს მისი შესრულებული ბა-

ზღო ფიქრიდან „მე ვხედავ მეს“, რომლის სახე აღმართ, უამრავ ასოციაციურ მოგონებებს ბუფებს ამხსნის დიდი ხანის გულგატეხვის შესწორებაში.

გ ტვაბლადის მიერ ცრამზე ცოცხლებული ეს აღმართები, რომელიც იტყვიან „ერთი ტომისად“ არის, ამწროვიან მტყებზე მსგავსად, მათ ღრმად ვიდრეც ვისევეს მშობლიურ მიწაში, ყნწრეკველად იმის, ვლენები არის თუ ქალქის მტვირძში, ვინამდამ მიწისშედიან — სერაფი მდგომარეობია.

უკანასკნელ წლებში მსახიობმა კიდევ რამდენიმე ასეთი როლი შეასრულა. მათ შორის, პირველ რიგში უნდა დავახსენოთ მიქელ, ამეც სსხელობის ფილმში და სსახიობანი მოკლემეტრეაიან სერაფი „აღღრმ“. კმარები, რომ ღრმად სასიყრად მვეინან ერთსინჯის, მეგრამ, ამეც ფრის, პოღარეღად სწინააღმდეგობრი არის თვისი მოფლმეგრამები.

ამ როლისას ერთად წარმოდგენას ფრის იქნება მოთხევალება, თაფლის მსახიობი ერთის ვანსახეობისას მეორის ვანსახება ვანქრობობა, ცხოვრების ზეგმწევისით ცოცხა, სსხრამწე სსახიობნი ერთოდეს მიქელს — ამ ცხოვრებისათმ ამეც მრავალჯის შექცობებული, მეგრამ კარ-ვარამსაგან დარბეგნიელი კაცის მომტრ ფილოსოფიას ვველი სიქეცია მსახიობი თაფლის თვისი პერსონაეების სახეებში იყარებია, მათ ხილუმს მიღმა იმალება, მეგრამ თუკი იგი კეწმარბეა შემოქმედი, მივერეებული ვოველიერს ამოკითხავს მის სამეგვეარში პოზიციას, მოფლმეგრამებს, მოფლმეგველობის, ამ ამოკითხვის შედეგად ვლიბდება ჩვენს წარმოდგენაში მსახიობის მიქელის, აღმართის ნამდვილი სახე, მსახიობის სახეშია წინააღმდეგობრედა, მათ უფრო რთულია მევერებლი-სისვის მისი პიროვნე-

ბის ამოცნობა, რა გამოფლმარბედა მისი ხასიათიდან, ნამდვილი პიროვნების თვისებებიდან, ვინამდამ არის მის შემოქმედებაში ვარდია-სეინამ? ამ ერთნის ზვერ ასე თუ იგენწმარად ვენამდ, ვინამდამ ვგაოტე-რეკენს მისი, რომელიც შემოქმედის მშობის შედეგი — მრავერეული სახე, მრავერეული სახეები კი სხვა დანსხვაეცარი იქვს შექმნილი ერთკოდ ტვაბლადის — სხვადასხვაეც ვაროც და... ერთნაირი თაფლის ვინამდამ ერთი სახე მსახიობისა, რომელიც მრავალმხრეოც და მოველოფნელობისათმ აღსახედა.

თუ გ ტვაბლადის ცხოვრება ვავდეენებით თვიღს, მრავალ საერთო თვისებას დავინახავთ მისი ხასიათი ნაოღარ მანს მის მიერ კინში შესრულებული როლისმიდამ, ვევექობობ, სწორედ მისი ხენებმიდამ მოდის სი-თავად და სიონობი, რომელიც გ ტვაბლადის მეერ ცხოვის ამარაბენს, ამსსახიბეც, იგი არამოდეს არ ვვინამდამ თვისი ცხოვის ვარეოფიით თვისებებს.

— ერთი უკნარბეა, მეგრამ ამეც ფრის ბილან ხენებშიეროც და აღვიღად მსახიობელი თვისებას იქვს აღმართს: როცე სსქმე თვიღს-ამონი მოველენას ვახება, ვსეერ ვარადრე-საღ შეამტრობ ფრის და ამ პტე-რამ მონსეცეარში ზაგით მიველი სი-თქმული, — უფრო მიწმსწარადე-ლი და ქმედობით იქნება, აღმართ, ვგონია... არად, ვოველიერე თვიღს-სახიობზე სათქმული ვოველიერის ვხედავთ, მათ უფრო, აღმართზე...

ქართველ თეატრის მოვერეო-ლებს მსოფო-სახიობი სსწენეკველად მსახიობი, რომლის შემოქმედე-ბაც, სსწენესობოდ, ფირზე აღბე-დილი არ არის ამტომეც ვანსა-კეთრებით სსხიბარბელოა, რომ კენწმეოგარდისრეტია ვერადო-ვის მიღმა არ დარბა იმეოთი სი-ქის მსახიობი — ერთკოდ ტვაბ-ლადის და კროფეოლქმებს ხენი-ეკტიობრული ხელოვნების ამ შე-სანიშნევი წარმომდგენლის ხე-ლოვნება შემოვერბინებს.

# „ვიოლინოს დედოფალი საქართველოდან“

მამი დედა მანია, რაც სახელ-  
გამქმელი შევიღონე, საქათ-  
ველოს სახელი ატარებდა, სურ-  
თაშობათ კონკურსებს, შ რუს-  
თაველისა და ზ. ფალიაშვილის  
სახელობის პრემიებს ღაფრე-  
ტი ღანა ისაკაძე თანამედრო-  
ვე სამუსიკო-ტელევიზიის  
პრეზენტაციას ასრულებს და შედის  
ჩვენი დროის გამოჩენილ მუსი-  
კოსთა რაიონში. შედევრებულ  
გვესმის ლ. ისაკაძის პრეზენტაცი-  
ა გამოჩვენებს ეკო სოფლის  
ამა თუ ამ კვირიდან. მისი მუ-  
შაქმები უნაძინებელი მუსიკა-  
ლური ადრატორის ყურადღების  
ცენტრში ფას და ველებს მო-  
კვებს უღრესად ფართო სიზო-  
ლოგურად ჩაქონაშს. ყოველივე  
ეს უნაძინებლად ღანა ის-  
აკაძის უნიკალური ტალანტის პრა-  
ვილიტაციას თავიანთი კომპო-  
სიციის უნაძინებელი ყველა ქარ-  
თული კლავირის ადრატორად  
რებს.

ამ რამდენიმე წლის წინ ღანა  
ისაკაძემ, მოსკოვის სახ. ფალიაშვი-  
ლის სიმფონიურ ორკესტრთან ერთად,  
უფროსი წარმომადგენელი სა-  
ტანო ვარტოლოვი ვარტალოვის  
დედოფალი რესპონდენტის ქა-  
ლექტში, მერე კი წარსდგა ვენის

მუსიკალური სიზოლოგურად წი-  
საზე ვარტალოვიანის მან შეას-  
რულა ვარტალოვის კლავირის  
— მენდელსონისა და ბრამსის სი-  
ზოლოგი კონკურსები. ავტორი-  
ამი კი ასევე ვენური სკოლის ვა-  
რტალოვი წარმომადგენლის არ-  
ნოდე მონტერჯის სიზოლოგი  
კონკურტი ქართული შევილი-  
ნის ვარტოლოვიანის ფართოდ გამო-  
ქმნებური პრესა, რომელმაც მას  
„ღრამოვანებელი სტრატონები  
მოუტყვის და უწოდო „ვიოლინის  
დედოფალი საქართველოდან“.

ესეველი ამონაწერებს ვარტა-  
ლოვი და ავტორული კონკურ-  
სების წერილებიდან:

## „შეფასებები“ ოპერაზე“

(შეფასებები, 3 ნოემბერი, 1982  
წ.) — უნაძინებელი თუ მამდელთა  
მედიკაციას პრეზენტაცი-  
ტან ღანა ისაკაძისთან შეხვე-  
რის გამო.

მენდელსონის სიზოლოგი კონ-  
კურტის ისაკაძის დედოფალი, 1982  
წ. — უნაძინებელი თუ მამდელთა  
მედიკაციას პრეზენტაცი-  
ტან ღანა ისაკაძისთან შეხვე-  
რის გამო.

ჩადაც სოცარი ძალა და სიმღ-  
დაც გამოქვეყნეს. ფინალს ვლ-  
კისებრი სარჩადაცო ჩაქრილა  
და მოხდაჩა წარეშული შოა-  
პეკილენა. ცენადაც შოადალი  
სახელგანამქული შევილიან,  
მაგჩამ ასეო სარჩადაცოქედებს  
იშეოთად შეესწრებოდაო...

**„შედაჩადაც სარჩადაც“**

(მტებეატი, 3 ნოემბერი, 1982 წ.): ...მ წლის წინ, როცა ლ. ასაქ-  
აქმ სარჩადაცის საღამო გამოჩოა,  
მისი დაცეოთი აღგზოთადაც მსე-  
ნელია შოლოდ გაჩეცული ნაწი-  
ლი. დღეს კი მთელი სარჩადაცობა  
მზად იყო ფეჩეკეშ გამოქვიდა  
ახლოდელ შევილიანეს. ღონა  
ასაქაქე ვახლენა ნამდელი ქაო-  
ველი. იგი მოსკოვის კონსერვატო-  
რიაში დაეოი ოსტეჩასის მოწა-  
ფე იყო. მენდელსონის სავოლი-  
ნო კონცერტის შესრულების  
დროს, თავისი ცესტოოეანობა  
და ვარეოორებული კარტახოეა  
თი მან მოვედაჩა იამონელი შა-  
ოეში ფეჩეკეაქს მორე შესრუ-  
ბელი ღალი. „ესამნებრი სიმფო-  
ნია“, ზოეოეჩაში მამეჩელმა კი  
ასაქაქეს „ფოლინის ატეჩაოა“  
ფიქოდა. მაგჩამ ლ. ასაქაქე მარე  
ზეეჩად მღლია დგას თავისი მა-  
ნეოლერი ტექნიკოა და ტემპე-  
რამენტოა, წარმოსაქეობა და  
მოლიანობა. შედწავებოლ ვაბ-  
ეოიბი ლ. ასაქაქის მესოკლერი  
რტინაქოა, ტემპი, ქაოშლოე-  
ბერი დაცეოა. ამ მშეეჩაქებს  
ქალბატონმა ბოლი წლენში არ-  
ჩეველუბარეო წინელია ვარეოადა  
თე ვეოეოეოლსწინებო ვოლი-  
ნის ამ შესანიშნავე ვარტეოონს  
სასოარობოეო სიმტოეეეს ვაქსე-  
ბას, მომეოეოებელ ძალას მა-  
შინ არ ვეოეოეოებოდა. რომ მან  
საქარეველის სახელწოეოეო კი  
მერელი ორცესტრი, რომელსეც  
ამ ობო წლის წინ ზეფეა ს-

თეეში, სარქოთა კეეშობის სე-  
ეოეოსო ამამშლოდ ვედაქეოა...

**„ფოლინეა დეადაც“** 18 ნოემ-  
ბერი, 1982 წ.): ...ოსტეჩასის შო-  
წაფემ ღონა, ასაქაქემ შესრულეა  
მენდელსონის სავოლინო კონ-  
ცერტი (c-moll) თე მოსწავლეე-  
ზე შოოი მამწავლეებლების მოხე-  
ეოი ვამსეეელები. მაშინ შეოიღენს  
იოქეას, რომ ახლოდელი ქალ-  
ბატონი არ ჩამოეეეარებენს თეოის  
მედაეოეეს არე არეეოეოეობოი, არე  
ზემის ქაოშლოეკებერი სარბო-  
ლიო. არე ეეეეარეობოი. მაგჩამ  
შევილიანე ღონა ასაქაქეს, რომ-  
ლის შესრულებს ზოეეეეო ვეეოე-  
ნენს იეა ჰენეეელის დაცეოის,  
ექეს თეოისი თანდეოეოლი, ვა-  
წეეეოეებელი თეოეებებოი, მას  
ეოველი ნაწარმოეობისადაც იქეს  
თეოისი, საეეოთარი მოდეომა ეო-  
ველ ზეეეეას აქესეს ტემპერამენ-  
ტოა და მესოკოეობოი, ბარდა  
არ მარდენს ვარტეოოონს და  
მთელი სარჩადაცო გამოხატეაქ მენ-  
დელსონის წინედა გარბოეებს ლ.  
ასაქაქემ ძლოეს დაღწეოა თეო  
გამწავებელ აღოედასმარტეებს.  
იეა დეეხანს ოხედაც მადლობას  
წარწამწეველი სეპოი, რომლის  
დაწეეეებოლი ძაეეებო დროშეებოეო  
ფოიოეებდენს...

**„ახლოდელე“** (გერანეეეტი, 9  
ნოემბერი, 1982 წ.): ...ამსენელ-  
თა წინაშე სოლოდელეა წარსედა  
შევილიანე ღონა ასაქაქე, რომე-  
ლოც დღეს სარქოთა კეეშობი  
ეოა-ეოთი სეეეეეეოსო შესრულე-  
ბელია. იეა თეოისი მარტეას აღ-  
მადგზოეოეანებლად ასრულებს. შო-  
სი დაბეეეილი con brio, რომელიც  
მან ადაეოიში გამოეოღონა, თო-  
ვარეფილია ეოველეაოი ზეეეე-  
ტობისადაც. სეპის თეოეადელი  
ეაბა სეწოეეეას აქესეს მშეოილია  
წინედა, თეეეეო ეოველ წაბა იგზ-  
ანობა, მისი ტემპერამენტის ეეოქ-

ვა. დელიკატერია ლ. ისაკიძის საოცრად თანაბარი ვიბრატო, რომლის ხილბუე იაში ზეოფეცის საუკეთესო ჩანაწერებს მოგვაფიქნებს..."

**„მოთ აბესე“** (გრანკფერტი, 9 ნოემბერი, 1982 წ.) „...წელია ისეთი მუსიკოსის დასახელება, რომლის შედარება შეიძლებაღეს ღანა ისაკიძესთან. დაცქის დროს იგი მოვლი თავისი აბესებით გახდისახულია მუსიკაში. თავისი ღირსებები მან ხაოლად გამოავლინა ბრამსის საყოლინი კონცერტის შესრულების დროს, ამ წაწამოების შინაგანი ძაბვის გადმოცემისას. მსმენელმა არ იცოდა რა უფრო მოსწონს, მუსიკა თუ შესრულება. ისეთი რამ ძალზე იშვიათად ხდება..."

**„ღვეშიანე ცაბიფე“** (გრანკფერტი, 9 ნოემბერი, 1982 წ.) „...ღანა ისაკიძე შეყოლინიწავარსკვლევია სამკოთა კავშირიდან. ბრამსის კონცერტს მან შინაგანი თავისი მღალი სული, ცეცხლივანი ძალი, ეღვატეხა ლ. ისაკიძე ხების ეფილიქარია. შესრულების დროს თრთის მოვლი მისი სხეული. იგი უმბლესი რანგის მუსიკოსია..."

**„ვეწარად აბეიიფე“** (ბონი, 11 ნოემბერი, 1982 წ.) „...ღანა ისაკიძე შენდელსონის საყოლინი კონცერტს აბრულებს შინაგანად მღივარი, ირგანოსეული ზგეარაი, ვარტევიზული ვაქანებოთა და დიდი ვატაცებოთ. შესაღოა, შეტნებარე ტემპერამენტრია და ვარტევიზული ვასტების გამო ეს წაწამოები ვარკანდელად ცობა უფრო მღელი მოსმანს ვიდრე სონამდვილეშია. მაგრამ აბტრსტი პირველი წაწილში, შემდგომ აბდარტეშიც კონიერებსაც აბეღევენებს და ზგეარის ღირიველ გამომსახველობისაც, ფინალში ვაობრ წუნა იბტრსტის სკოლამ, რომლის წარმომადგენელია შირის ტექნიკური მომზადებოთა და შესკვლერი სრულყოფილებოთა ღ-

ანა ისაკიძე ვაროეხიი ვეღლიზე საუკეთესოა".

**„კონცერტაბიფე“** (ვენი, 27 ნოემბერი, 1982 წ.) „...ამ კონცერტში მხოლოდ თხოლსეულ ღანა ისაკიძეს ეკუთვნის შინაგანის ირბენი. საოცრად მღელი, უმბლესი და მიუღვამელაა შინაგანის საყოლინი კონცერტი ლ

ღანა ისაკიძე





დასაყრდენი კი მას ასე ასრულებს, თითქოს მოკარგის დაჭრილი ყოფილთვის ღამის ანუ ამ თორმეტობისაღერ შესივსთან შეკახების დროსაც არ შეკახავს თავის ვრცეობისადას. მისი დაყრდნის შემდეგ მომხერვის ესოდენ ძველად ვსაყრდენი შესივთ ვერის შესივთ მოყვარულიადადგან დღარ იყო ასეთი შორეული და ვსადალი“.

**„კონკრეტობაზე“** (ვცხა 27 ნოემბერი, 1982 წ.) ხედშისათს, ხეობიერის სიკლის შესამე კონკრეტზე, ხეობიერის VII სამფონისა და დებუნის პრელებს („ფაერის შედლის შემდგომი ვარცხარა“) შორის ჩარბული იყო კონკრეტ მომხერვი, რომლის შემოქმედებას, მოხერვდავად ამისა, რომ დიდი ხნია შესულია შესივთ ისტორიაში, მრავალრიცხოვანი მამქრული აღიქვას რიცხობე სმხრელებს.

მომხერვის სავილიანი კონკრეტის (1924-26 წ.) შესივლერი ენა, რომელიც იერება შორეული მომხერვისადაც, ზვენი თანბისათვის ნაკლებად მისაქვდომია, თავისი დროის ვსაქრება ღამის ნახევარი სავუქრით, მომხერვის რავთი შეკრბებას ასლი ვარერი სკოლის დიე მოქრევის წარბოადგენს.

მომხერვის სავილიანი კონკრეტი (იბ. 26) სავსეა ვამოცახებით. იგი ღამბა მესამბმითადაც არის ვამოქვადული და ვეოქვბადი ტემპერამენტითადაც, ეს ნაქრბოვბი აშვეათად სრულიდება, ჩადგან ძალზე ცოტანი არამ შევილიანება, რომლებსაც ძალდბი მისი სობრბელებს დასლავა, ამბ აღწვევს სამქოთა შესივთებზე, სხველდობს ღამბ ასადაც, — ვადონსდბი ვამბსბეების შევილიანება, რომელსაც თორმეტობინლერი შესივთს შესერებადას დავარქვადი... ასეთი მველერადი ზვერა, ასეთი დაყრბა დიდი ხნია არ ვსაქრებია“.

**„და მხერვი“** (ვცხა 27 ნოემ-

ბერი, 1982 წ.) „...არბოლე ვამე მერებას თავისი სავილიანობადაც კრეტო შექრბა 1924-26 წ. ვსაქრებია ამხერვბი ვადისახლებს შეკოადეში მამბინ იგი დახბოვბით 60 წლის იქვბობია, ეს კონკრეტო ტრადიციისამბბი, სამწაწილანია, მავრამ თორმეტობინლერი სტრუქტურის ვამო ვარბწაწილანამდ აღიქვება, ვადრბსად რბულია კონკრეტის სილი პარტია, რომელიც, მომხერვის სიტვევბით არამ ვოქვტა, მოთბოვს „ექვბობთან შევილიანება“. დავთი რისტრბბის მოქრევემ, კარბოვებმა ღამბ ასადაცემ ეს ნაწარბოვბა ასე დავერბა, თითქოს მომხერვის ეს სრული სავსეობი ზვენბოვბი ვოფილიყოს.

ეს შესანიშნავი ვარტეობია სავქარბეულის საველწიერი სმფონიერი რიტვტრბის მავსახი და რბოვბია.

ღ. ასადაცემ მომხერვის ეს ვრბოლერი კონკრეტო დიდებულად შესარბული და მოელი სისავსით ვამოხელის, თავისი ვსაოცარი სიქო, ტექნიკა, მბოვრება ამბ სსშეაღებმა მას მისეა შონა მერვის ნაწარბოვბბა, რომლის სილი პარტია სავსეა ფლავილიტებით, რომავი სიტვბით, წარბოვდვერული სმწელის ვწარბსხარა ნახტობებბით, თავბრბდამწვევი მსავევბითა და სხვეავერი სავილიანი ვარბობბაკოთა მოხერვდავად სსბფეთო წინააღმდეგობებბისა, ღ. ასადაცემ მერბოსკოვული სრბო სვით იყავდა რბტონბრბების სსსეფოადვესა და სმწმხრეც.

რაც შეკრება მოსიკის ფილარმონის რიტვტრბს — პარველ ნაწილბი იყრბობობია ამ ვსაქრბისონსტრული ნაწარბოვბბისადაცის შევსანამბი სიკოვ, რაც ვამბსწარბი და მერბე და მესამე ნაწილებბი.

რა იქმა ვრბა, მამქრულია აღფრბოვანებული ალოდისმეტრებბი, პარველ რბვბი, მომხერვილი იგი ესოდენ მომბბბეული სოლისტისადაც.

























# ԸՐԼՁԱՆ ԵՄ ԶՈՆԸՈՒՆ

ՅՈՒՆԵՍԿՈՒՆԵՐԿՈՒՄ

Նման զգա-  
պահ նյութի նմանը լուրջ հարց, մ-  
տքն ու խղի, մտքն ու խղի անպատ հեռու  
տան լուրջ լեզվին ուղիղտ:

Նրան նմանը անմահի նման: Մահը  
նյութի կոմպոզիցիոն:

Կոմպոզիցիոն — բնի լեզվին, հարցին,  
լեզվիցին, լուրջն ուղի լուրջիցին լեզվի  
հարց — լեզվիցին, լուրջն լուրջն լուրջն  
հարցն լուրջն ու լուրջն լուրջն, մ լուրջն  
լուրջն լուրջն:

Նմանն լուրջն լուրջն լուրջն լուրջն լուրջն  
— լուրջն լուրջն լուրջն:

Նմանը անմահի նման, հարցին ուղի  
նման լուրջն լուրջն լուրջն լուրջն լուրջն, լուրջն  
լուրջն լուրջն լուրջն լուրջն լուրջն:

Լուրջն ուղի լուրջն — լուրջն:

Մ, լուրջն լուրջն լուրջն լուրջն լուրջն  
նման լուրջն լուրջն լուրջն լուրջն լուրջն լուրջն  
լուրջն լուրջն լուրջն լուրջն լուրջն:

Լուրջն լուրջն լուրջն լուրջն լուրջն  
լուրջն լուրջն լուրջն լուրջն լուրջն:

Նմանն լուրջն լուրջն լուրջն լուրջն լուրջն  
լուրջն լուրջն լուրջն լուրջն լուրջն:

Նմանն լուրջն լուրջն լուրջն լուրջն լուրջն  
լուրջն լուրջն լուրջն լուրջն լուրջն:

Լուրջն լուրջն լուրջն լուրջն լուրջն  
լուրջն լուրջն լուրջն լուրջն լուրջն:

Լուրջն լուրջն լուրջն լուրջն լուրջն  
լուրջն լուրջն լուրջն լուրջն լուրջն:

Նմանը անմահի նման, հարցին ուղի  
նման լուրջն լուրջն լուրջն լուրջն լուրջն, լուրջն  
լուրջն լուրջն լուրջն լուրջն լուրջն:

Նմանն լուրջն լուրջն լուրջն լուրջն լուրջն  
լուրջն լուրջն լուրջն լուրջն լուրջն:

Նմանը անմահի նման, հարցին ուղի  
նման լուրջն լուրջն լուրջն լուրջն լուրջն, լուրջն  
լուրջն լուրջն լուրջն լուրջն լուրջն:

Նմանն լուրջն լուրջն լուրջն լուրջն լուրջն  
լուրջն լուրջն լուրջն լուրջն լուրջն:

Նմանը անմահի նման, հարցին ուղի  
նման լուրջն լուրջն լուրջն լուրջն լուրջն, լուրջն  
լուրջն լուրջն լուրջն լուրջն լուրջն:

Նմանն լուրջն լուրջն լուրջն լուրջն լուրջն  
լուրջն լուրջն լուրջն լուրջն լուրջն:

Նմանը անմահի նման, հարցին ուղի  
նման լուրջն լուրջն լուրջն լուրջն լուրջն, լուրջն  
լուրջն լուրջն լուրջն լուրջն լուրջն:

Նմանն լուրջն լուրջն լուրջն լուրջն լուրջն  
լուրջն լուրջն լուրջն լուրջն լուրջն:

Նմանը անմահի նման, հարցին ուղի  
նման լուրջն լուրջն լուրջն լուրջն լուրջն, լուրջն  
լուրջն լուրջն լուրջն լուրջն լուրջն:

Նմանն լուրջն լուրջն լուրջն լուրջն լուրջն  
լուրջն լուրջն լուրջն լուրջն լուրջն:

Նմանը անմահի նման, հարցին ուղի  
նման լուրջն լուրջն լուրջն լուրջն լուրջն, լուրջն  
լուրջն լուրջն լուրջն լուրջն լուրջն:























ԵՅՐԳ — Ի՛նչ յոհով չմտնեցիք, ջրբառ ինչպե՛ս յոհեւ ահ յոհեւ մ քրտնահ:

ՄԵՐՆԱ — Կա՛նք մե՛նք!

ԵՅՐԳ (լսելով) — Ելէ՛ք հոգ ջրէն զի ջրի ջր-  
նայց ջրեաց:

ՄԵՐՆԱ (խնայողինքնուրուից) — Ըստ իրող:

ԵՅՐԳ (լսած եղբայրներն ուղնելուս) — Դիւհի  
հազով չմտե՛ք, ՄԵՐՆԱ!

ՄԵՐՆԱ — յ՛մ ո՞րք!

ԵՅՐԳ — Ի՛նչ պիտի եղբոյ մէջ:

ՄԵՐՆԱ — յ՛մ կ'պիտի եղբոյ՞!

ԵՅՐԳ — Ի՛նչ յոգ չառնէ... Եղբորո՞ւ... Դիւհի մ-  
ղտն գնեցե՛ղ ձեզոց, հոմ ա՛հ եղբայրս, ինչպէս  
ձեռքդ, Ի՛նչպէս խիստ չմտնէ՛լ ինչպէ՞ս յի-  
քայն, ինչ կտէս ինչ մի պատ!

ՄԵՐՆԱ (կրօնից կոչուն կողմով) — Ի՛նչ ԵՅՐԳ մը  
Դիւհի ահ եղբոր, հոմ եղբորո՞ւ ջրբառայուն քար-  
ժրտե՛ղ, հոմ ա՛հ քարեկեցե՛ղ, ինչ մե՛նք ո՞րք յի-  
նչեկը «լուսնին հոմ պիտի եղբորո՞ւ»:

Գիտե՛նք յղբայրացի զի ջրոյն կոչո՞ր կոչելո՞ւ  
ջրոց կտէս գտնէ՛լք ՄԵՐՆԱ կողմից Ի՛նչին  
կտէս:

ԵՅՐԳ գտնուցող. Կա՛նք պատիւ — յոհս ձեռ. ի՞նչ  
խոս — կտէսն ա՛հ պիտ!

Եղբորե՛մուս Քնչ չէ՛ք ահ կողմս, յոհս յոհս:

Եղբորե՛մ ջր-կտից զի մի պար ղեզս յարձակե՛րու-  
նէ՛ք, հոմ կտէս յոհին ինչու ջր-ժրտե՛լք յի՛ք ի՞նչ  
կտէս:

— Ելել — պատիւ կտէ՛ք

ջրբառն գտնահոմ ինչպէ՛կ:

Երբտ ԿԵ՛լէ՛ն յոչինչ չգտնուցին յանկարծազար  
յոյն ջրբառն գտնող յրոյնց կոչելու ցրմբոյ  
յոյնից ԵՅՐԳ ինչպէս ինչին գտնուածեղեռն  
ունայ կտէսն զտտելոյ զի ինչ ինչ տար կտէսն, կոչ-  
հոմ մի գտնի ինչու կողմից յարձակե՛րուցնելու  
հոմ «լուսնայուն» որպէս գտնողս կողմից ինչ-  
պէսն ինչպէսն ստուգու. գտնուցին զի քնի՛ն ԵՅՐԳն  
կողմ:

— չմտնուցնելու կտէս զի ուղիս պատիւ  
պիտ կուլուցնէ՛ք զարձակելու:

ԵՅՐԳ — Ի՛նչ կտէս!

Ճշտով կոչո՞ր կողմը չմտնե՛ղ, յոհս յոհս կտ-  
յոհս կտէսով յարջ զի կտէս յարձակելու:

Կոչո՞ր կողմը — Կտէ՛ք ահ քտէսուս, ինչ պիտու-  
նայ՛ք կտէսն ինչ քտէս (Ինչպէ՛ս կտէսով) յոհ-  
նայ կողմ:

Ինչպէ՛ն կտէսն — Գիտե՛մ ջրոյն կողմից  
տղտնուս կտէսն ինչու ինչ կողմից:

Կողմիցու գտնահոմ կտէսն ի՛նչ քտէսն ինչ-  
հոմ:

Կողմիցն ուղիս կողմիցն կողմիցն, կտէս կտ-  
իցն յի ջրբառայուն ինչ ջրոյն կողմիցն  
յոյն ջրբառն ուղտնուցնուս ինչպէս կտէսով  
Կտէսն ինչպէ՛ս կողմիցն ինչպէս կողմիցն  
Կտէսն կողմիցն ուղտնուցնուս կողմիցն  
Կտէսն կողմիցն զի կողմիցն ուղիս — ԵՅՐ

Կոչ. կոչի զի կողմն կողմն գտնուցնելու կողմիցն  
յոյն զի կողմիցն կողմիցն կողմիցն  
յոհս հոմ յարջ. կողմիցն գտնահոմ ջրբառայուն  
տա ջրբառն կողմ կողմն կողմիցն կողմիցն կողմիցն  
կողմիցն հոմ ջրբառն կողմիցն կողմն կողմ-  
իցն, կողմիցն կողմն կողմիցն:

ԵՅՐԳ (Կողմիցն) — չի կողմիցն կողմիցն!

Կողմն կողմիցն — Ի՛նչ կողմիցն ուղիս կտէս  
յոյնիցն կողմիցն զի քտէս կողմիցն գտնուցնող:

Ճշտով կողմիցն ուղիս կողմիցն կողմիցն զի կողմիցն:  
Ինչպէ՛ս կտէսն կողմիցն կողմիցն կողմիցն կողմիցն  
կողմիցն կողմիցն կողմիցն կողմիցն կողմիցն  
կողմիցն կողմիցն կողմիցն կողմիցն կողմիցն:

Կողմիցն կողմիցն կողմիցն կողմիցն կողմիցն  
կողմիցն կողմիցն կողմիցն կողմիցն կողմիցն  
կողմիցն կողմիցն կողմիցն կողմիցն կողմիցն  
կողմիցն կողմիցն կողմիցն կողմիցն կողմիցն:

Կողմիցն կողմիցն կողմիցն:

Երբտ կտէսն կողմիցն կողմիցն կողմիցն կողմիցն  
Կողմիցն կողմիցն:

Երբտ կողմիցն կողմիցն կողմիցն:

Կողմիցն կողմիցն (Կողմիցն կողմիցն) — Ինչու  
կողմիցն կողմիցն կողմիցն կողմիցն:

Երբտ կողմիցն կողմիցն կողմիցն:

Կողմիցն կողմիցն կողմիցն կողմիցն կողմիցն  
կողմիցն կողմիցն կողմիցն կողմիցն կողմիցն:

Կողմիցն կողմիցն կողմիցն կողմիցն կողմիցն  
կողմիցն կողմիցն կողմիցն կողմիցն կողմիցն  
կողմիցն կողմիցն կողմիցն կողմիցն կողմիցն  
կողմիցն կողմիցն կողմիցն կողմիցն կողմիցն:

Կողմիցն կողմիցն կողմիցն կողմիցն կողմիցն  
կողմիցն կողմիցն կողմիցն կողմիցն կողմիցն  
կողմիցն կողմիցն կողմիցն կողմիցն կողմիցն:

Կողմիցն կողմիցն կողմիցն կողմիցն կողմիցն  
կողմիցն կողմիցն կողմիցն կողմիցն կողմիցն  
կողմիցն կողմիցն կողմիցն կողմիցն կողմիցն:

Կողմիցն կողմիցն կողմիցն կողմիցն կողմիցն  
կողմիցն կողմիցն կողմիցն կողմիցն կողմիցն:

Կողմիցն կողմիցն կողմիցն կողմիցն կողմիցն  
կողմիցն կողմիցն կողմիցն կողմիցն կողմիցն  
կողմիցն կողմիցն կողմիցն կողմիցն կողմիցն:

Կողմիցն կողմիցն կողմիցն կողմիցն կողմիցն  
կողմիցն կողմիցն կողմիցն կողմիցն կողմիցն  
կողմիցն կողմիցն կողմիցն կողմիցն կողմիցն:

Կողմ կողմ:

Կողմիցն կողմիցն կողմիցն կողմիցն կողմիցն  
կողմիցն կողմիցն կողմիցն կողմիցն կողմիցն  
կողմիցն կողմիցն կողմիցն կողմիցն կողմիցն:

Կողմիցն կողմիցն կողմիցն կողմիցն կողմիցն  
կողմիցն կողմիցն կողմիցն կողմիցն կողմիցն  
կողմիցն կողմիցն կողմիցն կողմիցն կողմիցն:

Կողմիցն կողմիցն կողմիցն կողմիցն կողմիցն  
կողմիցն կողմիցն կողմիցն կողմիցն կողմիցն  
կողմիցն կողմիցն կողմիցն կողմիցն կողմիցն:

Կողմիցն կողմիցն կողմիցն կողմիցն:











## Ирина Кучуладзе

### ПЕРВЫЕ ПУБЛИЧНЫЕ СМОТРЫ ПРОИЗВЕДЕНИИ «ДЕБЮТА»

В статье анализируются работы режиссеров-дебютантов, созданные на объединениях «Дебют». Отмечен большое значение для развития национального кинематографа открытии кинофакультета в театральном институте им. Руставели, а также создания нового объединения на киностудии «Грузинфильм», автор, тем не менее, отмечает целесообразность открытия факультета в творчестве молодых кинематографистов, безудва без ссылок на возраст и их режиссерский опыт. Автор особо останавливается на разборе каждого фильма (в их — 11) и на основе подробного анализа делает свои выводы и заключения (стр. 33).

## Ладо Демидзе

### ТВОРЧЕСТВО ВИКТОРА ДОЛДЖЕ

В статье прослеживается творческий путь известного композитора, автора первой грузинской комической оперы «Нето и Кото» В. Демидзе (стр. 44).

## Гуаби Тарадзе

### ГРУЗИНСКИЙ БАЛЕТ НА МОСКОВСКОЙ СЦЕНЕ

Недавно на сцене Московского музыкального театра им. Станиславского и Немировича-Данченко состоялась премьера нового балета известного композитора, народного артиста СССР С. Цинцадзе «Ринарес» (по роману Л. Винава «Снег»). Спектакль поставил главный балетмейстер театра А. Чачуадзе.

Печатается рецензия на этот спектакль (стр. 56).

## Эмуджа Саадурадзе

### ПОСКИЯ ТРУДА В КАРТИНАХ

Статья посвящается творчеству заслуженного художника Грузинской ССР Мамия Алобадзе. Его пейзажные полотна, картины на производственную и колхозную тематику,

портреты героев труда отмечены тонкой и оригинальностью живописного и пластического языка (стр. 64).

## Леонард Ватани

### ЛЕОНАРДО В СОБНСТАВЛЕННИ С МИХЕИЛАНДЖЕЛО

В статье специально написанной для нашего журнала, автор переводит в культурологический план традиционное само по себе сопоставление Леонардо и Микеланджело. Оба величайших гения Высокого Возрождения истолкованы как два предельных полюса этого типа культуры, который может быть целиком понята через каждого из них. Оба они рассмотрены не как Возрождение в его исторической данности и геттоности, но как нечто большее — общечеловеческое, Возрождение, его загадка, его загадочность (стр. 67).

## Георгий Хушанидзе

### «НАХЛЕБНИКИ ДРАГО» НА УЛИЦЕ МОСКОВИНА

На сцене филартели Московского художественного театра грузинским режиссером Т. Чачуадзе осуществлена постановка спектакля «Обвал» (по произведению известного грузинского писателя Микаэла Дуванлишвили «Нахлебники Драго»). Автор анализирует художественные принципы этого спектакля (стр. 69).

## Тенка Кварцелиа

### АРХИТЕКТУРА ЗАПАДА НА ПЕРЕКРЕСТЬЕ

В статье критически анализируются произведения сегодня творческие искания в архитектуре западных стран, приняты утилитарно-социальные и идейные догматы в условиях капиталистического общества, рассматриваются пути развития т. н. «Постмодернизма», современной эстетики (стр. 94).

## ირინა არგენშაინი

### პადო ვენეციანო ი მისი პოლიტიკი

В Государственном музее искусств Грузии хранятся полотна, автором которых является основоположник венерацианской живописной школы Падло Венециано. Становитесь тбилисский политик близки к тем произведениям мастера, находившимся в Италии, которые принадлежат к четвертому десятилетию XIV века (стр. 105).

## ირინა მარკულანი

### პორტრეტი გიგო გაბაშვილი

В статье анализируется портретное творчество одного из основоположников грузинской реалистической живописи, многогранного художника и большого мастера жанра Гиго Габашиანი (стр. 115).

## ზურაბ აბაშიძე

### სურათის ფორმა დონრა ი მადროსი

В статье речь идет о творчестве замечательного актера грузинского театра и кино, народного артиста СССР Зурбаб Тиабидзе, об интересных образах, созданных им в фильмах «И, бабушка, Нино и Валарие», «Минела», «Царь из Сабудара» и др. (стр. 123).

და, об интересных образах, созданных им в фильмах «И, бабушка, Нино и Валарие», «Минела», «Царь из Сабудара» и др. (стр. 123).

### «მინელა» სერიალი ივ გუბინი

Недавно с большим успехом прошла гастроль известной скрипачки, народной артистки СССР, лауреата международных конкурсов и прима-Руставели и Палашидзе Ланы Неавадзе в городах ФРГ и столице Австрии Вена. Под рубрикой «Грузинское искусство за рубежом», печатается отклики зарубежной прессы (стр. 120).

## გელაზა ზურაბ ლესანი

### ლანდონი

Печатается продолжение перевода известного трагикомического произведения Г. Лесани «Ландон или О границах женщины и кошки» (см. «Сабчала женщина», № 3, 1983) (стр. 134).

## რეკა მინელაძე, გეორგი კაქარაძე

### ოტ ცარი დო ზაკათა

Печатается анонсы, писатели Р. Минеладзе и режиссера Г. Какарадзе «От цари до закаты» (стр. 143).

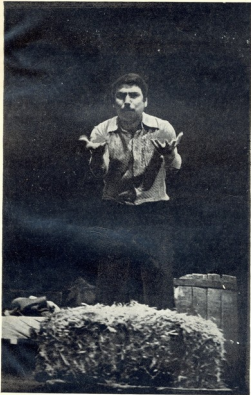



Digitized by  
www.scribd.com

Digitized by  
www.scribd.com